*Бүгү чурттарның пролетарийлери, каттыжыңар!*

# ШЫН

СЭКП Тыва обкомунуң, Тыва АССР-ниң Дээди Совединиң болгаш Министрлер Чөвүлелиниң органы

№ 176 (10468) | 1977 чылдың июль 28, четверг | 1925 чылдан үдезидеттингеи | Өртээ 2 көп.

## КИЖИ БҮРҮЗҮНГЕ ЧЕДЕР

Партия Төп Комитединиң «СЭКП-ниң XXV съездизиниң шиитпирлерин күүседиринге политиктиг аас агитациязының ролюн бедидер дугайында» доктаалында чоннуң чурттап турар черииң аайы-биле, чүнүң-даа мөрнунда күш-ажылчы коллективтерде ажылдавайн турар чон-биле, общежитиедс чурттап турар аныяктар-биле масса-политиктиг ажылды доктаамал болгаш план ёзугаар чорударының чугулазы айыттынган. Ол сорулгага иультура бажыңнарын, клубтарны, библиотекаларны, кинотеатрларны, школдарны, кызыл-булуңнарны, албан черлериниң хуралдаар залдарын эки ажыглаар, чайгы агитшөлчүгештериң четкизин калбартыр.

Чоннуң чурттап турар черииң аайы-биле ажыл—партия организацияларының организастыг болгаш идеологтуг ажылының чугула хевири. Кижи бүрүзүн күш-ажылче хаара тударынга, чурттакчы чонну политиктиг билиглер-биле чепсегләэринге, хөй-ниитиниң, өг-бүленің школа-биле харылзаазын быжыглаарынга, чоннуң ниити культуразын улам бедидерінге болгаш ниитиниң корум-чурумундан хажыыр чоруктарны болдурбас дээш баш удур кижизидилге ажылын чорударынга идеологтуг ажылдың бо хевири аажок улуг ужур-дузалыг болуп турар.

Партия организациялары бо ажылды агитквартиралар, агитшөлчүгештер, агитквартадлар база микрорайоннар дамчыштыр чорудуп келген. Чижээлээрге, амгы үеде республикада агитквартираларның саны муң ажа берген. А агитквартиралар агитквартадларда каттыжып турар. Микрорайоннар Тыванық улуг суурларында болгаш хоорайларында тургустунган, оларның харылап турар девискээри делгем. Агитшөлчүгештерни Кызылдың партия организациялары билдилиг ажыглап эгелээн. Чамдык микрорайоннарда ындыг түскай шөлчүгештерни тутқан. Партия, совет болгаш ажыл-агый органнарының ажылдакчылары ажылчы чонну аңаа чыып алгаш, оларның өйү келген амыдыралчы айтырыгларынга делгереңгей харыыны берип, амгы үениң чугула темазынга хамаарышкан лекцияларны номчуп турар.

Чоннуң чурттаар черииң аайы-биле ажыл партиа организацияларының күш-ажылчы коллективтерге чорудуп турар кижизидилге ажылының уланчызы болуп турары-биле онзагай. Оон дузазы-биле хөй-ниитиниң салдарынга пенсионерлерни, өг-бүле эзлерин болгаш элээди уругларны хаара тудар аргалыг. Дуржулганың көргүскени-биле алырга, чурттап турар девискээриниң аайы-биле масса-политиктиг ажылды бодамчалыг, чогаадыкчы ёзу-биле организастаары чоннуң хостуг үезин чогумчалыг ажыглаарынга таарымчалыг бооп турар. Бо ажылдың бир онзагай талазы оон хөй-ниити организацияларының массалар-биле харылзаазын быжыглаарынче болгаш кижи бүрүзү-биле ажылды экижидеринче угланыышкыны болур.

Республиканың Улуг-Хем, Эрзин, Барыын-Хемчик районнарында партия, совет болгаш хөй-ниити организациялары чоннуң чурттап турар черииң аайы-биле масса-политиктиг ажылды экижидеринче улуг кичээнгейни салып келген. Чон ортузунга чорудар ажыл агитквартираларда база мөөңнеттинген. Оларның кол-ла сорулгазы — кижизидилге ажылынга чаңгыс-даа кижини кагбайн, чурттакчы бүрүзүн хаара тудары. Агитквартираларның чөвүлелдери, оон секциллары тургустунган болгаш ажылдап турар. Чөвүлелдерниң планын партия организациязының бюрозу азы партком бадылаар. Агитквартираларны көдээ Советтерниң соңгулда участоктарының аайы-биле тургузуп турар, оларның төвү кылдыр бүгү талазы-биле үлегерлиг чурутталга бажың шилип ап келген. Агитквартираларның чөвүлелдери бижыглаттынган агитаторларның дузазы-биле «берге» кижизидилгелиг эзээди солдар. уругларны, арагаже сундулуг кижилерниң, ажылдап болгаш ажылдавайн турарларның түскай учёдун тургузуп, агитквартираларның булуңунга көргүзүп турар. Оларның ажылының чедиишкини партия организациязының удуртулгазындан, профэвилелдиң болгаш комсомолдуң, бүдүрүлгениң идепкейлиг ажылдакчыларының киржилгезинден хамаарыжыр. Массаполитиктиг ажылдың кол талаларын коммунистерниң болгаш парткомнарның, партияның эге организацияларының бюрозунуң хуралдарынга чугаалажып көрүп келген.

Улуг-Хемде 184 агитквартира болгаш 26 агитколлективтер бар. Октябрьның 60 чылынга тураскаатқан социалистиг чарыштың агитквартираларның аразында район иштинде организастаан. Эрткен чылдың декабрьда чарыштың тиилекчилеринге СЭКП райкомунуң шилчиир вымпелдерин, Хүндүлүг бижиктерни болгаш өртектиг шаңналдарны тывыскан. «Бедик культураның бажыңы», «Үлегерлиг бажың» деп аттарны тыпсып турар. Районнуң партия организациялары чоннуң чурттап турар черииң аайы-биле масса-политиктиг ажылче кичээнгейни күштелдирбишаан, хөй-ниити организацияларының демниг ажылын башкарып турар.

Ийи-Тал, Булуң-Терек, Үрбүн, Торгалыг суурларга партия эге организациялары улустуң чурттап турар черлеринге коммунистиг кижизидилгеге коммунистерниң ролюн бедидер дугайында хуралдарны эрттиргеннер. Ам бо хүннерде ССРЭ-ниң чаа Конституциязының телевилелин өөренири болгаш чугаалажыры агитквартираларда политиктиг болгаш күш-ажылчы бедик көдүрлүүшкүнүң байдалында эртип турар.

Чоннуң чурттап турар черииң аайы-биле ажыл Ийи-Тал суурда көскүзү-биле экижээн. 16 кижи составтыг агитколлектив чоннуң күш-ажылчы коллективтеринден хоорук кезээнге, таарымча чок өг-бүлелерге идей-кижизидилгелиг ажылды чорудуп, корум-чуруму кошкак кижилерже улуг кичээнгейни салып турар.

Ынчалзажок Улуг-Хемниң партия организацияларында бо ажыл талазы-биле четпестер чок деп болбас. «УТКА 25 чылы», «Ак-Туруг» совхозтарның парткомнары чоннуң чурттап турар черииң аайы-биле масса-политиктиг ажылды кошкак организастап келген. Бай-Тайганың. Бии-Хемниң болгаш Чөвн-Хемчиктиң партия организациялары база шак ындыг байдалдан ам-даа уштунмаан. Ылаңгыя Чадаана хоорайда, Суг-Аксы болгаш Хайыракан суурларда партия организациялары база өске-даа хөй-ниити организациялары чоннуң чурттап турар черииң аайы-биле ажылды сулараткан.

Чамдык черлерде партия организациялары идеологтуг ажылдың бо чугула хевиринче ханылаавайн, ону тодаргай удуртпайн, харын-даа бо ажылды чүгле хөрээженнер чөвүлелдериниң хүлээлгези кылдыр көрүп келген практиказындан дарый адырлыр ужурлуг.

Чоннуң чурттап турар черииң аайы-биле партия организацияларының ажылы — кандыг-даа кижи бүрүзүнге чедип, оон-биле тодаргай болгаш дээштиг ажылдаар органы берип турар. Ынчангаш идеологтуг ажылдың бо талазынче чогуур кичээнгейни салып, оон бүгү хевирлерин чогумчалыг ажыглаар апаар.

## СИГЕНЧИЛЕР КОНКУРУЗУ

**Чоокта чаа Улуг-Хем районда «Күш-ажылдың хостуу» совхозка сиген кезиккчилериниң район конкурузу болуп эрткен. Анда 16 звено болгаш 5 команда киришкен. Оон аксыда 17 кижи хол кадырыбиле сиген кезеринге түс-түс база маргышкан.**

Конкурстуң негелдеэи мындыг: бир звено 0,6 ганы, а түстүе чарышкан кижи бүрүзү 0,3-0,3 гектар черниң сигенин эвээш үе дургузунда эки шынарлыг кезер хүлээлгелиг.

Конкурстуң түннели-даа үнген. «Ак-Туруг» совхозтуң командазы ёалдынган негелдеии чедиишкинниг күүседкеш, бирги черни эөлээн. Ол-ла ажылагыйның сиген кезиккчизи Ю. Кожага удурткан звено өскелерден эки көргүзүүлүг болуп, звенолар аразынга тиилекчи болган.

Командалардан ийиги черни «УТКА 25 чылы» совхозтуң сигенчилери алганнар. «Улуг-Хая» совхозтан келген Э. Сөроонуң звенозу ийиги черни эөлээн.

В. КОМБУЙ.

## ИНИЦИАТИВАНЫ ДЕТКЭЭН

Ниитиниң малынга быжыг чем-суурну тургузар дээш Кызыл районнуң ажыл-агыйлары шалыпчы айны чарлаан. «Х Улуг хурал» совхоз июль 25-тен август 25-ке чедир үени шалыпчы айга тураскаадып, хову болгаш хойжу бригадалар, сүт-бараан фермазы, семиртир инектер, теве, чылгы кадарчыларындан эгелээш, контора, көдээ Совет, школа, эмнелге коллективтеринге чедир сиген белеткээр кылдыр 15 организацияга даалганы берген.

Совхоз бо чылын 2390 тонна сиген белеткээр. Сиген белеткээр опаалда алганнарның дем-күжүнүн аайы-биле 10 тоннадан эгелээш. 20, 35, 40, 100, 140, 200, 400, 600 чедир белеткээр сигенининг тонназы ангы-ангы.

Эрзин районда «Коммунизмче орук» совхозтуң ажыл-ишчилери Октябрьның социалистиг Улуг революциязының 60 чылынга тураскаадып, ниитиниң малынга өг-бүле бүрүзү бир тонна сиген белеткеп дужаарын хүлээнген. Өрего бүрүзүнүн белеткээн сигенин хүлээп алыр тускай кижини томуйлаан. Куртадып, болуп белеткээн эки шынарлыг тонна сигенин дужаагаи өг-бүлеге 25 рубльдин совхозтуң бухгалтериязы төлээр.

Совхозтуң дирекциязы, партком, совхозта комсомол комитеди болгаш Баян-Кол көдээ Совединиң күүскому ниитиниң малынга быжыг чем-суурну тургузар, оон өдек-кыштаан амдыгаштан быжырымчалыг белеткээр дээш шудургу ажылдап турар. Сигенчилериниң ажылдаан түннелин беш хонгаш үндүрүп, тиилекчилерге тыпсыр бирги. ийиги, үшкү чергениң доктаамал шаңналын тургускан.

Баян-Кол уунуң арык, буга кылдыларындан эгелээш, Кара-Булун, Кызыл-Чыраа пыпаалырынга чедир сигенниң үнгени эки. Келир кышка уткуштур совхозтуң ажыл-ишчилери планда көрдүнген сигенни белеткеп алырының бүгү барымдаазы бар.

С. ТАС-ООЛ.

## Л. И. Брежневтиң Я. Кадар-биле найыралдыг беседазы

СЭКП ТК-ның чалаачы-биле Совет Эвилелинге дыштаныр дээш чедип келген Венгрияның Социалистиг ажылчын партиязының ТК-зының Бирги секретары Я. Кадар-биле СЭКП ТК-ның Чингине секретары, ССРЭ-ниң Дээди Совединиң Президиумунуң Даргазы Л. И. Брежнев июль 26-да Крымга ужурашкан.

ССРЭ-де болгаш Венгрияда коммунистиг база социалистиг тургузуушкунуң өйү келген айгырыгларын канчаар шиитпирлеп турарының дугайын эштер Л. И. Брежнев биле Я. Кадар бот-бодунга информастан дыннаткан. Л. И. Брежнев ыланғыя ССРЭ-ниң чаа Конституциязының толевилелин бүгү улустуң чугаалажын көрүп турарының чорудулгазының дугайын чугаалаан. Улусчу Венгрияның ажылчы чоннары ол толевилелди сайгарыгай социализмниң чедиишкиннерин илергейлеп турар тоогулуг документ кылыр көрүп турар деп, Я. Кадар медеглээн. Бүгү талалыг совет-венгр харылзааларының хөгжүдээнге, ол харылзаалардың ёзулуг интернационалчы характеринге сеткил ханганын эштер Л. И. Брежнев биле Я. Кадар илергейлээн. ЭДЧ-ниң шугуму-биле социалистиг экономика интеграциязының чорудулгазын калбартырыгга ийи чурттун киржилгези-биле чергелештир, оларның экономиказының эң чугула адырларынга специализациянын болгаш кооперастаашкынны улам ылгай ханыладырының калбак болдунар аргаларынче ол үеде кичээнгейин углаплырган.

Делегей байдалының дугайында санал-онал солчуушкуну база болган. Африканың чамдык черлеринде дайын үскүлежиишкиннери болу берген дээрииниң дугайында дыпадыгны эштер Л. И. Брежнев биле Я. Кадар сагыыспыралбиле билген. Совет Эвилели биле Венгр Улус Республика күрүнеер аразының маргылдааларын күштүң дузазы-биле шиитпирлээриниң шуут удурланыкчылары болуп турар. Ындыг янзыдыг чөрүлдээлер чүгле ында хаара туттунган улустарның арге-ажыктарынга когарал чедирип турар эвес, харын бүгү национал-хосталгалыг шимчээшкинниң эргеажыктарынга, чер кырынга тайбының эрге-ажыктарынга когаралды чедирип турар. Чөрүлдээлежип турар күрүнеер атқылажыышкынны соңсадыры-биле болгаш боттарының кызыгаарларынга тайбынчы катап түргузары-биле эргежок чугула бүгү-ле чүүлдерни кылыр дээрзинге идегелди илергейлээн.

Соолгу үениң дургузунда социалистиг дем-каттыштырылгазының чурттары тайбының база делегейниң айыыл чок чоруун быжыглаарынче чаңгыс удаа эвес кыйгырып келген болгаш ол эчис сорулганы чедип адырынче угланган алдаң хөй толаргай саналдарны идип үндүрген дээрзи айыгтынган. Оон-биле чөрүлештир. өске-даа күрүнеерниң саналдары делегейниң дүшкүүрүг чоруун улам ылгай чавырыылдырарынга, өйү келген айтырыгларны боттуу биле зайлап шиитпирлээрзинге база күрүнеер аразынга тайбың кады ажылдажылганы хөгжүдээнге идигни берип турар болза, ол саналдар социалистиг чурттарның талазындан чогумчалыг үнелээшкинни алыр.

Эштер Л. И. Брежнев биле Я Кадар коммунистиг база ажылчын шимчээшкинниниң хөгжүдээнииң айтырыгларын чугаалажып көргеш, Европаның коммунистеринин Берлин конференциязының түңнелдериниң амыдыралчылын онзалап демдеглээн. Амгы үениң байдалдарында социалистиг күрүнеерниң, коммунистиг болгаш ажылчын партияларның, а ол ышкаш тайбың болгаш социал дешилге дээш туржуп турар бүгү күштериниң интернационалчы эп-сеткел каттыштырылгазын быжыглаарының чугула ужур-дузазын ол үеде онзалап айтыкан.

Ужуражыышкын бүрүн чакгыс эп-сеткилдиг, чылыг болган түректин ханылашлар хүндүлежиришкин байдалынга эрткен.

## ТЕМПИНИ ДҮРГЕДЕДИР

«СЭКП-ниң XXV съездизи» совхоз онгу беш чылдың ийиги чылында 7500 ажыг хой кыргыыр болгаш күрүнеге 31 тонна дүк садар. Июльдуң 18-ке чедир 4000 хой кыргыттынган. Кенден Салзакмаз, Кыпсан Кара-кыс болгаш өске-даа кыргыкчылар кызымак ажылдан турар.

Ильпика суурнуң чурттакчыларының саны муң ажыг, шыназа-даа кыргылдала чүгле 18—20 кижи ажылдан турар. Тускай эртемниглерниң болгаш бригадирлерниң үк ажылды сула организастап турарының моон илдең. Оон уламындан кыргылда оожумнаан. Оон ыңай кыргыкчыларны дүрген-кыргымырының аргазынга оөртөөни, оларның хөй кезиниң хол-биле кыргын турарыбаза ажылга идиг бербейн турар.

Эрткен үениң дургузунда оргумаа-биле хүнде чүгле 135-ээл кыргыттының турган. Ажылдың бүдүрүкчүлүү көнчуг тавыс. Мынчаар ажылдаар болза, кыргылда ам-даа бир ай уламчылаар. Ынчангаш дарый хөчүег алыры совхозтуң дирекциязындан, тускай эртемниглерден негеттинип келген.

К. СРАТ-ООЛ.

## ТУДУГЖУ ХҮНҮНГЕ АЛДАР КЫЛДЫР

Бо хүнлерде республика ыйыысалыының тудуг организациязында Тудугжунуң хүнүн күш-ажылчы төлептиг чедишкиннер-биле уткуур дээш социалистиг чарыш калбарган. «Кызыл тудуг» эргелелиниң бригадаларының аразында чарышка чартык чыл түннелдериниң талазыбиле мурнуку одургуну Александр Григорьевич Пашковтуң удуртканы монтажчылар бригадазы эөлээн. Ол бригадаа улуг панельдерден бажың эптээр талазы-биле алдарлыг тудугжу Злобинниң аргазынга шиитпирлеп бээр ам үе чыл чедип турар. Амгы үеде пашковчулар кайыыы-даа 120 ааа ишти чурттаар үш улуг бажыңның тудуун кылып турар. Бирги бажыңның иштики шеверлел ажылдарын кылып, пийгизиниң — хөна панельдерин салып, а үшкүзүнүң таваак тургузуп эгелей берген.

А. Пашковтуң бригадазы онгу беш чылдың ийиги чылының баштайгы чартыында планнаан дыка ажыг—734 муң рубльдин монтаж ажылдарын күүседкеп. Бригада кежигүнү бүрүзүнге опаалтыр күш-ажылдың бүдүрүкчүлүүн оң бир хуу улгаттырган болгаш хөй хемчээлдиг янзы-бүрү тудуг материалдарын кажаан алган. Ол-ла үениң дургузунда ажыл шагы үзүп, прогул кылган чангыс-даа таварылга турбаан. Бригаданың коллективи Улуг Октябрьның 60 чылынга төлептиг күш-ажылчы белекте үжүражыр дээш чыл эгелээнден тура-ла бедик хүлээлгени алган. Хүлээлгениң чартык чыл көргүзүүлери база-ла ажыр күүседиптинген.

Монтажчылар бригадазының ажылының эки түннелдерни чедип алырынга күш-ажылды коммунистиг ёзу-биле коор, кижи бүрүзүнүн даанган херээнге харыысалгазын бедидер дээш шимчээшкин чаагай салдарны чедирип турар. Ында чангыс-даа кижи хожудаашкын чок болзун дээш чаңгызы—хөйү, а хойу—чаңгызы дээш ажылдап турар.

Чоокта чаа А. Пашковтуң бригадазының кежигүннери шуптузу 40 кижи, ССРЭ Конституциязының төлевилелиниң чугаалажыкаш, оон айыткан үүлдерни бүрүнү-биле үүлдүзүнүп, деткээнин илереткеннер. Олар боттарының кызымаккай күш-ажылы-биле Төрээн чуртунуң күчү-шыдалын улам улгаттырарынга үлүүн киирер, күш-ажылды коммунистиг ёзу-биле коор дугайында Конституцияда айыткан үүлдү херек кырында боттандырар деп шиитпирлээнер. Бригадада коммунистиг күш-ажылдың чедиишкиннери ол дугайында эгелекчи саналын үндүргеш, оске эш-оорун оларның үдегеринбиле ажылдаарынче кыйгырганнар. Ам бригадада 22 кижи ол хүндүлүг атты Улуг Октябрьның 60 чылынга уткуштур чедип алыр дээш демисеккп турар.

Кижи бүрүзү хууда дээнын, тодаргай хүлээлгелиг ажылдан турар. Ол ышкаш хожудэн туруларга дузаалажыры, арга-дуржулгазын оскелерге дамчыдары — бригаданың социалистиг хүлээлгезиниң кол үүлдериниң бирээзи. Чоокта чаа А. Пашковтуң бригадазындан эң дуржулгалыг ийи монтажчыларны Чаа Шагаан-Арыг тудуунче чоруткан. Олар аңаа баргаш, ийи-ийи квартиралыг панель бажыңнарны эптеп, кылырын шагаан-арыгжыларга көргүзүп, боттарының дуржулгазын дамчыдарлар.

Злобинчи арга-биле республикада бир-ле дугаарында ажылдап кирген коллектив—А. Пашковтуң монтажчылар бригадазын «Кызыл тудуг» эргелелиниң коллективинде мурнакчы деп санап турары таварылга эвес. Ол—онгу беш чылдың ийиги чылының даалгазын хүүсаадаң эрте күүседир дээш чарыштың эгелекчизи бооп турар.

К. КЫЗЫЛ-ООЛ, «Шынның» штаттан дашкаар корр.

ЧУРУКТА: «Кызыл тудуг» эргелелиниң мурнакчы монтажчылар бригадазы (бригадир А. Пашков ортузунда) ээлчег соонда.

А. ЗАЙЦЕВТИҢ фотозу.

## ХӨГЖҮМ-ШИИ ТЕАТРЫ: хуусаа чоокшулаан. Байдал кандыгыл?

**Улусчу тудугнуң шапкынчыырынга чагыкчы — Капитал тудуг эргелели, Кызылда «Тудуг кезектери» комбинат шаптыктап турар: тудуг материалдары-биле чедир хандырбайн, театрның дериг-херекселдерин амдаа эккелбээн. Республиканың Культура министерствозу иштики эт-херекселдерниң дугайында кошкак сагыш салып турар.**

Бо чылын ажыглалга киирер болгаш улусчу тудуг кылдыр чарлаан объект —хөгжүмшии театрының бажыңының тудуунга августуң 1-ге чедир тудуг талазы-биле ниити ажылдарны шуут доозар болгаш оон дүлгүүрлерин ажыглакчыларга дужаагаи турар ужурлуг. Планда ынчаар айыткан. А херек кырында байдал кандыгыл?

Бирги каттың фойезинде азыглыг дээвиирни эптеп дооскан болгаш ханаларны штукатурлаан, мрамор-биле шалаларны шыпкан, паркет шывыгларын кылып турар. Фойелерде болгаш хөй-хөй өрээлдерде чырыткыларны кылып турар. Олла ажылдарны ийиги каттың фойезинде база доозуп турар. Тыванын алдарлыг тудугжузу, партиянын XXV съездизиниң делегады А. Ельшованың болгаш 48-ки тудуг эргелелиниң бригадири Н. Суворованың бригадалары штукатур-маляр ажылдарын бажыңның дашгы талында болгаш иштинде-даа шалыпчы ёзу-биле кылып, хүн, ээлчег даалгаларын үргүлчү ажыр күүседип турар. «Кызыл тудуг» эргелелиниң Василий Монгушка удурткан бригадазының кежигүннери ССРЭ Конституциязының толевилелин таныышкан хуралга бедик хүлээлгени алгаш, бо хүннерде бүдүн-чартык ээлчегни хүнүнүң-не ажылдап эрттирип турар. Сцена дериг-херекселдерин эптеп, тургузар талазы-биле Саратовтуң «Теомонтаж» тудуг эргелелиниң үелээлекчилери хөй ажылдарны кылган. Сценалар көдүрер блоктарның 70 хуузун, сценаны шимчедир херекселдерни, өртке удур хаалгаларны болгаш көжегелерни олар чогуур хуусаазында кылып дооскан. Амгы үеде театрның кирер кол эжиниң чадаларының таваан салып, чоок-кавының шөлүнүң девискээрин дескилеп киришкен. Онгу беш чылдың ийиги чылының эгезинден бээр театр тудуунда киржип турар тудугмонтаж организацияларының ниити күжү-биле 800 муң хире рубльдин ажылдарын кылган. Н. Суворованың, Е. Бездеванық штукатурлар, а ол ышкаш А. Ельшованың маляр-лар бригадалары, М. Горбачевскийнин бызанчылары, В. Монгуштуң дашчылары чыл эгезинден бээр хөй ажылдарны кылып, социалистиг чарыштың мурнуку одургуун үргүлчү эзлеп келген. Ниитизи-биле чүгле 48-ки тудуг эргелелинден ында 130 ажыг кижи ажылдап турар. Эргелелдиң хоочунарының бирээзи, коммунист С. Белоусов театр тудуунуң эгезинден бээр ында ажылдап, мурнакчы үдегер-чижээн көргүзүп турар. Саратовтан келген тудугжуларның П. Русайкинге удурткан бригадазының чедиишкиннеринге алдар кылдыр көдүрген тук ам барык ийи ай улаштыр киискип турар.

«Тыва тудуг» трестиң тудугжулары тудуг-монтаж ажылдарын август айда бүрүнү-биле доозарын Улуг Октябрьның 60 чылынга алдар кылдыр хүлээнгенинер. Олар боттарының берген сөзүнге ээ бооп шыдаар аргалыг. Тудугжулар боттарындан хамаарыжыр бүгү чүүлдерни кылыр дээш бар арга-курлавырларны ажыглап, кызымаккай ажылдап турар.

Театрның тудуун кол чагыкчы—Капитал тудуг эргелели эргежок чугула материалдарбиле хандырбайн турарындан чамдык тудуг-монтаж организациялары боттарының мурнунда салдынган сорулганы күүседип шыдавайн турар. Чагыкчы кәбельдерни, кондиционерлерни, демир кезектерни, мраморну, гранитти болгаш өске-даа чугула материалдарны чогуур хуусаазында чагып, тудугга эккелбээн түннелинде, тудугжуларның аваа-ла, халас шак эрттирип турар таварылгалары көвүдээн. Чижээ, «Теомонтаж» тудуг эргелелиниң коллективи сөөлгү хүннерде тудугга хөл дээспээн: материалдар чок болган. Ол ышкаш Кызылдың тудуг кезектери кылыр комбинадының бүрүүзүбиле көрүкчүлер залын кылып дооскаш, дужаарының хуусаазы үзүлген. Ол шала маизазы ышкаш бодуун материалды безин чедир бербейн турары элдептиг. Ол-ла комбинат театр чанының шөлүн шывар 900 бетон плиткаларны бо хүннерге чедир кылып бербээн. Түңнелинде — ол чугула ажыл саадап, тудугну хуусаазында киирерінге шаптыктап турар. Комбинаттың удуртукчулары чүгле 200 плитканы кылгаш, оон-биле оожургап, чагыгны күүседирин сөкседкеп.

Кол керээлиг ажылдарны күүседип турар «Кызыл тудуг» эргелели 48-ки болгаш өскелдаа дузалал тудуг эргелелдериниң коллективтериниң ажылдарын саададып, бодунуп мурнунда сорулганы чогуур үезинде күүсетпес чоруктар ам-даа үргүлчүлеп түрар.

Хөгжүм-шии театрының тудуун айыткан хуусаазында доозуп, ажыглалга киирер төлээде, тудуг-монтаж ажылдарының планнарын ыяк доктаадыр, кижилерниң ийи ээлчеглиг ажылдаарын организастаар, социалистиг чарышты улам калбартыр, тудугжуларга материалдыг болгаш моральдыг шаңнал-макталдарны тыпсырын күштелдирер херек.

Республиканың капитал тудуг эргелели болгаш Йультура министерствозу театрның иштики херекселдерни, ылаңгыя стол-сандайларны чогуур үезинде чагып, экказәрииниң шалыпкын хемчеглерин алыр, театрның ажылдакчы кадрларын четчелээрин эгелээр ужурлуг. Хөгжүм-шии театрының тудуун ажыглалга киирерінің салым-хуузу технологтуг дериг-херекселдерни, электрикабель продукциязын, иштики стол, сандайларны, радио, телефон харылзаалар материалдарын чагыкчыларның шалыпкын ёзу-биле хандырарындан хамаарыжыр. Чагыкчы организацияларның удуртукчуларының оперативтиг, организакчы ажылындан тудугжуларның алган хүлээлгезиниң херек кырында күүсеттинери бадыткаттынар.

# ХҮННҮҢ ЧУГУЛА АЙТЫРЫГЛАРЫ

*(СЭКП Чөөн-Хемчик райкомунуң пленумундан)*

Ниитиниң малының баш санының өзүлдези, оон продуктуларын будурер болгаш күрүнеге садар талазы-биле планының күүседеги хамыктың мурнунда кыштаглаашкынны хүр чаагай, организастыг, бедик деңнелге эртиреринден улуу-биле хамаарышыр. Малда кол чүүл малта четчир санныг чемни белеткээри болгай. Сөөлгү чылдарның ужурлуг берге кыштары Чөөн-Хемчиктиң партия, совет болгаш ажыл-агый органнарынга шынгыы шылгалда болуп эртилээн. Оон кичээндириинден чогуур түннелди үндүрүп, малта четчир санныг чемни белеткеп, кыштаглаашкынга белеткелди бүгү талалыг чорудары амгы үеде эң чугула айтырыг.

Ол бүгүнү барымдаалаашкы, СЭКП Чөөн-Хемчик райкомунуң чоокта чаа эрткен пленумунга 1977—1978 чылдарның кыштаглаашкынынга болгаш ниитиниң малынга четчир санныг чемни белеткээриниң талазы-биле районнуң партия организациязының сорулгаларының дугайында айтырыгны чугаалашкан. Бо айтырыг талазы-биле анаа илеткелчилээн СЭКП райкомунуң бирги секретары Н. С. Бойду болгаш санал берген эштер районнуң мал ажылының хөгжүдезинде амгы байдалды тодаргай аналиэтээн, чедир шиитпирлеттинмээн айтырыгларже, моон соңгааргы сорулгаларже улуг кичээнгейни салган.

## Партийжи амыдырал

Онгу беш чылда районга мал ажылын хөгжүдер талазы-биле аажок улуг сорулгалар шиитпирлеттинер. 1975 чылга деннээрге, малдың баш санын дыка көвүдедир: мыйыстыг бода мал 23,2 хуу, чылгы 23 хуу, хой, өшкү — 32 хуу, 1980 чылда малдың бүгү чүзүннериниң баш саны 266360 баш четкен турар. Эът, сүт, дүк будурери дыка көвүдээр.

Ынчаарга онгу беш чылдың ийнги чылында район 3760 тонна эътти, 2650 тонна сүттү, 405 тонна дүктү садар. Бо улуг, харыысалгалыг сорулгаларны күүседиринге кыштаглаашкынга эки белеткенир болгаш малга четчир санныг чемни белеткээринин чугула ужур-дузалының пленумунуң киржикчилери демдеглээн.

Ам районда байдал канчыгыл? Ол бүгүнүң дугайын пленумга тодаргай сайгарып көргеш. Хойнуң 406 кажаазының 198-ин септеттингеш. «Чыраа-Бажы», «Октябрь 30 чылы», «Большевик» совхозтарда хойжулар чазаглап кежерде кыштаан, олурар бажыңын, хой адаанга тегер өдээн боттары бүрүн белеткеп каан көжер чаңчылдыг апарган. Бо эки дуржулганы чамдык партия, совет болгаш ажыл-агый органнары өске ажыл-агыйларга оожум нептередип турар. Кыштагларда 339 чүрттелга бажыңнарындан чугле 100 ажыг бажың септеттингеш. Чамдык совхозтарда кыштаглар септеэр доктаамал бригадаларны ам-даа тургуспаан.

1976—77 чылдың кыжынында 196 өгбүле өглерге кыштаан, чүге дээрге кыштагларда чамдык бажыңнар септеттинмээн, кижи чүрттаар арга чок болуп турган.

Райкүүскомнуң кедээ ажыл-агый эргелери болгаш чамдык ажыл-агыйларның удуртукчулары болгаш ында партия организациялары малчыннарның амыдырал-хандырылгазының улам күштелдирериниң эргежок чугулазын пленумга айыткан.

Ам районда байдал канчыгыл? Ол бүгүнүң дугайын пленумга тодаргай сайгарып көргеш. Хойнуң 406 кажаазының 198-ин септеттингеш. «Чыраа-Бажы», «Октябрь 30 чылы», «Большевик» совхозтарда хойжулар чазаглап кежерде кыштаан, олурар бажыңын, хой адаанга тегер өдээн боттары бүрүн белеткеп каан көжер чаңчылдыг апарган. Бо эки дуржулганы чамдык партия, совет болгаш ажыл-агый органнары өске ажыл-агыйларга оожум нептередип турар. Кыштагларда 339 чүрттелга бажыңнарындан чугле 100 ажыг бажың септеттингеш. Чамдык совхозтарда кыштаглар септеэр доктаамал бригадаларны ам-даа тургуспаан.

1976—77 чылдың кыжынында 196 өгбүле өглерге кыштаан, чүге дээрге кыштагларда чамдык бажыңнар септеттинмээн, кижи чүрттаар арга чок болуп турган.

Райкүүскомнуң кедээ ажыл-агый эргелери болгаш чамдык ажыл-агыйларның удуртукчулары болгаш ында партия организациялары малчыннарның амыдырал-хандырылгазының улам күштелдирериниң эргежок чугулазын пленумга айыткан.

Районнуң ажыл-агыйлары келир кышка чогуур четчир санныг мал чемин белеткээри — партия, совет болгаш ажыл-агый органнарының бир эң чугула сорулгазы болур. 1977—78 чылдың кыжынында районнуң ажыл-агыйлары күрлавыр фонд-биле кады 21500 тонна сигенни, 6000 тонна сенажты, 52 мун тонна силосту, 900 тонна будук-бүрүнү, 25430 тонна саванны, 250 тонна витаминниг сигенни далганын, 116 тоннадан эвээш эвес концентратты белеткээр.

Совхозтар бүрүзүнде сиген белеткээр бригадалар, звенолар аразында социалистиг чарыштың негелделерин ажылдап кылган, тнилекчилерге моралъдыг болгаш материалдыг шанналарны тыпсырын, мал чемин массалыы-биле белеткээринин үезинде 20 хонук иштинде бедиткен төлевирни бээрин, планныг онаалдаларны ажыр күүседкенде 20 хуу немей төлээрин көргеш.

Районнуң бүгү совхозтары мал чеминиң белеткелинче массалыы-биле кирипхен, бо хүннерде 500 ажыг тонна сигенни, 600 ажыг тонна будук-бүрүнү белеткээн. Мал чеминиң белеткелинде 64 бригада, оон иштинде механизастатынган 10 звено ажылдап турар.

Районнуң кедээ ажыл-ишчилери Улуг Октябрьның 60 чыл юбилейинге төлептиг ужуражыр дээш бүгү күжүн салып турар, ажыл кылып шыдаар кижи бүрүзүн мал чеми белеткээринче киирер, ол ышкаш Чадаана хоорайның бүдүрүлге, албан организацияларның коллективтери мал чеми белеткээринге изепкейлиг киржирлер, коллектив бүрүзү онаалдалыг. Ынчангаш партия организациялары партийжи организастыг болгаш политиктиг ажылдың деңнелин бүгү черлерге улам бедилип, даанырган ажыл-херек дээш ажыллакчы бүрүзүнүң харыысалгазын улам күштеллиринин эргежок чугулазын пленумга айыткан.

Ниитизи-биле кыштаглаашкынга белеткедип, ылангыя малга четчир санныг чемни белеткээринге холбашкан бүгү ажылды ам-даа күштелдирер, малчыннарның амыдырал-хандырылгазын улам экижидер, ажыл-ишчилер ортузунга политмассалыг ажылды калбартыр дугайында тускай хемчеглерни пленум хүлээп алган.

**М. ДУГУРЖАП.**

## УЛАМ ЭКИЖИИР

**ССРЭ-нин чаа Конституциязының төлевилели совет кижи бүрүзүнүң сагыш-сеткилин хайыыктырган. Мен база бистин чуртувустуң Үндезин Хоойлузунуң төлевилелин ковчуг кичээнгейлиг ноомчуп таныштым. Төлевилелде киргеш домак бүрүзү, бистиң совет кижилериниң амыдыралын моон-даа ынай экижидериже, чуртувустуң хөгжүлдезиниң улам бедидериже угланган. Ынчангаш аңаа сеткил ханып, деткивее аргам чок.**

**Ам бо күштүг болуп турар Конституцияны хүлээп алганындан бээр ам 40 чыл эрткен. Бо үеним дургузунда бистиң чуртувус таныттынмас кылдыр сайзыран, совет кижилериниң амыдырал-чуртталгазының байдалы экижип, сайзырангай социализм тургуетуинган. Ону бистиң «Нарын» совхозтуң ажыл-ишчилериниң амыдыралындан көрүп болур. Нарынчыларның амыдырал-чуртталгазы үлдан чылче өзүп турар.**

**Чаа Конституцияның төлевилелинде ССРЭ хамаатыларын чуртталга бажыны-биле хандырар, оон холезинин эвээжедир дээн болгай. Ол база-ла бистиң амыдыралывыс дээш партия, чазактчи ада сагыш салыышкыны-дыр. Мен Нарын ортумак школазында башкылап турар мен. Башкыларның бажыңнарының септелгезин школа чылдын-на кылып берип, одаар ыяш, хомур-даш-биле халас хандырып турар. Аңаа кижи канчан черле өөрүвес боор.**

**Бистиң школаның коллективи чаа Конституцияның төлевилели-биле таныжып, ону өөренип, чаңгыс эп-сеткил-биле деткип турар. Пропагандист башкылар төлевилелди чурттакчы чонга таныштырар талазы-биле ажылды калбарткан.**

**К. НУРЗАТ.**

# ССРЭ КОНСТИТУЦИЯЗЫ *төлевилелди чугаалажып тур бис*

## КИЖИ БҮРҮЗҮНГЕ ЧЕДИРЕР

ССРЭ-нин чаа Конституциязының төлевилели бүгү совет кижилериниң сагыш-сеткилин хайыыктырган. Тес-Хем районнуң ажыл-ишчилери, совет кижилер-биле бир дөмей, чаа Конституцияның төлевилелин боттарының хуралдарынга чугаалажып, ону иэии-биле чүүлдүзүнүп, деткип турар. Бо хүннерде күш-ажылчы коллективтерде, албан организацияларда чаа Конституция төлевилели-биле таныжылга калбаргаш. Тес-Хем райкүүскомнуң чанында партия эге организациязының актив хуралынга түс-түс коллективтерде, албан организацияларда бо айтырыгның канчаар тургуспунганын чугаалашкан. Самагалдайда № 1070 КМК-зының, суурнуң коммунал ажыл-агый черинин база амыдырал хандырылга комбинадының, ыяш ажыл-агый черинин болгаш оон-даа өске колдективтерниң ажылчыннары, албан-хаавчылары төлевилелди чугаалажып танышкан.

Суурнуң чамдык албан организациялары бо айтырыгны чугаалажып тургаш, ажыл-херекте четпестернин бар боон турарын савал, шүүмчүлелдерге илереткеш. Ынчангаш чаа Конституцияның төлевилелин таныжып турарында чамдык четпестернин барын барымдаалап, ону бөлүктеп, чүүл-дүгүзүнүп, деткип турар. Бо хүннерде күш-ажылчы коллективтерде, албан организацияларда чаа Конституция төлевилели-биле таныжылга калбаргаш. Тес-Хем райкүүскомнуң чанында партия эге организациязының актив хуралынга түс-түс коллективтерде, албан организацияларда бо айтырыгның канчаар тургуспунганын чугаалажып тургаш, ажыл-ишчилер, совет кижилер-биле бир дөмей, чаа Конституцияның төлевилелин боттарының хуралдарынга чугаалажып, ону иэии-биле чүүлд

# СОВЕТ НИИТИЛЕЛДИҢ СОЦИАЛ ХӨГЖҮЛДЕЗИНИҢ АЙТЫРЫГЛАРЫ

**ССРЭ-ниң Министрлер Чөвүлелииниң Күш-ажыл болгаш социал айтырыглар талазы-биле курюмитединиң даргазының бирги ораламчызы Л. А. КОСЫГИН.**

ССРЭ-ниң чаа Конституциязының төлевилели совет улустуң төөгүлүг социал-экономиктиг чаалап алышкынналарын илередип турар. Аңаа улустуң чаагай чоруу үргүлчү өзүп турар болгаш кижиниң бүгү талалыг хөгжүлдезинге улам-на таарымчалыг бүгү байдалдарны тургузуп турар сайзырангай социалистиг ниитилелдиң тургустунганын ол бызыглаан.

Бистин ниитилеливистин социал овур-хевириниң өске апарганын төлевилел бадыткаан. Амгы үеде күштүг боон турар Конституцияны 1936 чылда хүлээп ап турда, чурттуң чурттакчы чонунуң составынга 45,7 хуу ажылчыннар база албан-хаакчылар, 48,8 хуу колхозчулар болгаш кооперастаттынган ус-тывышчылар 5,5 хуу амыдыралдыг тараачыннар болгаш кооперастаттынмаан ус-тывышчылар бар турган. 1976 чылда чурттакчы чонунуң 83,6 хуузу ажылчыннар болгаш албан-хаакчылар база 16,4 хуузу колхозчу тараачыннар болган. Ажылчын ангы амгы үеде чурттуң чурттакчы чонунуң үштүн ийи кезии болу берген.

Совет ниитилелдиң социал хөгжүлдезинин айтырыглары чаа Конституцияның төлевиделинин тургустунган эң чугула кезээ болур. Оларны комплекстиг болгаш калбаа-биле илереткен, ниитилел бүдүрүлгезинин база Совет күрүнеңиң дээди болгаш коллективтиг сорулгаларын, хамаатыларның эргелерин болгаш хосталгаларын, политиканы, кижиниң ажыл-чорудулгазының амыдыралын боон турар. Хоорай биле көдээниң аразында кол ылгал чоорту чидип турар. Көдээ ажылагыйның күш-ажылын индустриалдыг күш-ажылдың бир хевири болдурарының программазын амыдыралга чедиишкинии-биле чайгылыш чокка боттандырып, көдээ черлерге улус өөредилгенинин, культураның, кадык камгалалының, амыдырал хандырылга, садыг болгаш коммунал ажыл-агый албан черлериниң четкизин калбартырының, көдээ суурларны чурттакчылыг чаагайжыттынган черлер кылдыр чаартып тургузарының программазын амыдыралга чайгылыш чокка чедиишкинии-биле боттандырып турар.

Күш-ажылдың байдалларын экижидиринин дугайында, бүдүрүлгенн механизастаарынга болгаш автоматчыларынга үндезилеп хол-биле кылыр аар ажылды долузу-биле чайлаарының дугайында күрүнеңиң сагыш салып турарын чаа Конституцияның төлевилели бадыткаан. Амгы үеде үдетпүрде 130 мун хире механизастаттынган шуштурулгалыг цилязында аарааң болгаш ажылдап шыдавас апарган тавариылгада материалдыг хандырылга алырынга эргени быжыглаан турган болза, ам ол айтырыгны улам-на калбаабиле тургускан. Ол эргени назыдап кыраанда, инвалид болганда болгаш азырадыкчызын өскүнган тавариылгада алыр пенсиялар-биле, ажылдаар аргазының чамдызын чидирген хамаатыларны ажылга тургузары-биле, назыдап кыраан чаңгыс хамаатыларның база инвалидтериниң дугайында сагыш салыышкыны-биле магадылаттынган. Өөренир эргени ниити хевир-биле чарлап турар амгы Конституциядан ылгалыштыр чаа Үндезин Хоолдуюун төлевилелинде чугаа болза бүгү-ниитинин албан ортумак өөредилгезинин дугайында, профессионал-техниктиг болгаш даады өөредилгенин дугайында боон турар болгай.

Чурталга бажыны алырынга совет хамаатыларның эргезин Конституцияның төлевилелинде база чугаалаан, амгы үеде күштүг боон турар Конституцияда ол бижиттинмээн. Ол болза социализмнин эң улуг чаалап алышкынналарының бирээзи болур. Совет эрге-чагырганын чылдарында ниити шөлүг 3 млрд. дөрбелчин метр хемчээлдиг чурталга бажынарын туткан. Сөөлгү чылдарда тудугну онза дүргени-биле боттандырган. Эрткен 15 чыл дургузунда ниити шөлүг 1,5 млрд. ажыг дөрбелчин метр чурталга бажыңын туткан, бистин чуртувустуң чурттакчы чонунуң үштүн ийи кезээ чаа бажыннарже көжүп кирген болгаш боттарының чурталга бажын талазы-биле байдалын экижиткен. Квартира төлевири бисте 1928 чылдан бээр өскерилбейн келген болгаш делегейде эң-не чиик боон турар.

Конституция төлевилелинде «Социал хөгжүлде болгаш культура» деп тускай эгени эң-не баштай киирген. Оон кол онзагай үүлүг болза ында Конституция ёзугаар чедип алдынган үүлдүг үүгле быжыглап бижээн эвес, харын келир үеде Совет күрүнеңиң социал политиказының кол угланыышкынын тодаратказ.

Ниитилелдиң социал талазы-биле чангыс аай чоруун күштелдиреринге Совет күрүне дузалаар деп ол эгеде айыткап. Ол бүгү чурттакчы чонунуң ажыл төлевириниң деңгелин чоокшулаштырарының политиказы-биле, ниити билиг болгаш культура деңгелиниң өзүлдези-биле чедип алдынар. Эртем-техниктиг депшилгеге, өөредилгенин өзүлдезин үндезилеп, угаан болгаш күш-ажылдың чоокшулажыышкыны боон турар. Хоорай биле көдээниң аразында кол ылгал чоорту чидип турар. Көдээ ажылагыйның күш-ажылын индустриалдыг күш-ажылдың бир хевири болдурарының программазын амыдыралга чедиишкинии-биле чайгылыш чокка боттандырып, көдээ черлерге улус өөредилгенинин, культураның, кадык камгалалының, амыдырал хандырылга, садыг болгаш коммунал ажыл-агый албан черлериниң четкизин калбартырының, көдээ суурларны чурттакчылыг чаагайжыттынган черлер кылдыр чаартып тургузарының программазын амыдыралга чайгылыш чокка чедиишкинии-биле боттандырып турар.

Күш-ажылдың байдалларын экижидиринин дугайында, бүдүрүлгенн механизастаарынга болгаш автоматчыларынга үндезилеп хол-биле кылыр аар ажылды долузу-биле чайлаарының дугайында күрүнеңиң сагыш салып турарын чаа Конституцияның төлевилели бадыткаан. Амгы үеде үдетпүрде 130 мун хире механизастаттынган шуштурулгалыг болгаш автоматчыткан шугумнар, 71 мун ажыг комплекстиг механизастаттынган бүдүрүлге черлери, участоктар, цехтер болгаш бүдүрүлгелер ажылдап турар. Эрткен 40 чыл дургузунда күш-ажылдың энергиязибиле чепсегленгени чеди ажыг катап өскен. Бистиң чуртувус бүдүрүлгеге ажылдап турарлар эң-не эвээш кемден турар ындыг чурттарның санынга хамааржыр.

Социал политиканы чорударының аргаларын болгаш оруктарын эң-не баштай Конституцияга тодаргайлаан. Күш-ажылдың бүдүрүкчулуунуң өзүлдези-биле дүүштүр күш-ажылдың төлевириниң, ажылчы чоннарның боттуг орулгаларының деңгелин бедидеринче угланыышкынны күрүне чайгылыш чокка боттандырып турар деп демдеглээн. Ажылчыннарның болгаш албан-хаакчыларның айда ортумак ажыл төлөвири 1940 чылда 33 рубль турганындан 1976 чылда 155 рубль чедир өскен. Хереглелдиң хөй-ниити фондуларындан төлеглелер болгаш чиигелделер оондаа улуу-биле өскен. Сеспи болгаш тоску беш чылдар дургузунда чурттакчы чонның боттуг орулгалары 65 хуузга өскен. Онгу беш чылда олар 21 хуу немей өзер. Хереглелдиң хөй-ниити фондузун ажыглаарын Конституцияның төлевилелинде тодараткан.

ССРЭ-де кадык камгалалыңын, социал хандырылганын, ниитининң чемненилгезининң болгаш коммунал ажыл-агыйының күрүне системазы ажылдап турар болгаш хөгжүп турар деп чаа Конституцияның төлевилелинде айыткан. Ол дугайын дараазында сан-гүннер хереченлеп турар. Дөртен чыл дургузунда эмнелгелерде оруннарның саны 550 мун турганыңдан үш миллион ажыг кылыр өскен. 1936 чылда 100 мун чурттакчы чонга 66 эмчи турган болза 1976 чылда 335 эмчи санаттыныр турар. Ол болза кандыг-даа капиталистиг чурттарныңдан элээн хөй боон турар. Дайын мурнунда үеде 1000 ажылчындан үүле 44 кижи дээди болгаш ортумак (долу болгаш долу эвес) артемниг боон турган болза, 1976 чылда 664 кижи болган.

Амгы үеде чуртта 1,3 миллион хире эртем ажылдакчылары азы делегейниң бүгү эртем кадрларының барык-да дөрттүң бир кезии ажылдап турар.

Конституцияның төлевилелинде ССРЭ хамаатыларының эргелери-биле кады оларның хүлээлгелериң база киирген. Ниитилелге ажыктыг күш-ажыл болгаш оон түнелдери бисте кижиниң байдалын тодаргайлаан. «Кижи бүрүзүнден кылып шыдаар шаа-биле, кижи бүрүзүнге кылган ажылының шаа-биле» деп принципти ёзугаар күрүне күш-ажылдың болгаш хереглелдиң хемчээлинге контрольду боттандырып чоруткан. Совет кижи бүрүзүнүң эргелериниң кол магадылалы болза бистин Төрээн чуртувустуң улам ыпай хөгжүлдези болгаш чечектелиишкини болур. Ынчангаш ССРЭ-ниң хамааты бүрүзү ак сеткилдиг ажыллаар, социалистиг өнчүнү камгалаар болгаш быжыглаар, социалистиг Ада-чурттуң камгалаар, күрүне болгаш улустуң мурнунга болунуң хүлээлгезинин ак сеткилдиг күүседир хүлээлгедиг.

Совет күрүнеңиң эрге-ажыктарын камгалаар, оон күчүзүн быжыглаарынга арганы бээр, күрүнеңиң болгаш хөй-ниитининң өнчүзүн оорлаар база самчыгдаар чорук-биле демисежир деп, хамаатыларның хүлээлгелерин Конституцияда эң-не баштай тодараткан.

Чаа Конституцияның төлевилели болза Совет Эвилелиниң Коммунистиг партиязының улустуң амыдыралының болгаш чаагай чоруунуң дугайында сагыш салышкыныңын чайынналчак илереэшкинии, сбүгү чүвени кижиге, кижиниң чаагай чоруунга» деп оон программалыг лозунун амыдыралга боттандырып чоруткаңының чаа хереченлеп болур.

(СЭТА).

## ССРЭ Конституциязының төлевилелининң дугайында

# ДЕЛЕГЕЙ БО ХҮННЕРДЕ

## СОЦИАЛИЗМ ЧУРТТАРЫНДА

### ЮГОСЛАВИЯ: эп-сеткил каттыштырылгазының хүнү

БЕЛГРАД. (СЭТА). Июльдуң 26-ның эп-сеткил каттыштырылгазының хүнүн Югославияның ажылчы чоннары эки туралың халас күш-ажылы-биле демдеглеп эрттиргеп. 1963 чылдың чайынында Скоплеге болган чер шимчээшкиниинин халаптыг болуушкуннарының дугайында турасказал кылдыр ол хүнүң ынчаар адаан. Македония Республиканың кол хоорайының чурттакчыларынга дуза чедирген Югославияның Социалистиг Федеративтиг Республиказының улустарының эп-сеткил каттыштырылгазының массалыг шимчээшкинин ынчаар эгелээн.

Бо хүнперде Скопле девискээриниң болгаш чурттакчыларының саның талазы-биле Югославияның үшкү хоорайы болу берген. Ол болза чурттуң чугула үлетпүр, эртем болгаш культура төвү. 140 муң ажыг кижини чурттаар оран-бажың чок эрттырган чайгаар болган ол халаптың дугайын ам түүлаа сагындырбайн турар. Түүле эрги демир-орук вокзалының бажынында айтыр согуннары халап үезинде шимчевейн барган шак чер шимчээшкинининг дугайында сагындырыышкын болуп арткан.

Оон бээр эрткен үе хоорайны катап тургузарының талазы-биле эрес-шудургу болгаш күжениишкиннииг ажылдың үезе болган. Ол хоорайның чурттакчыларынга бүгү чурт, делегейниң дыка хөй күрүпелери дузалаан. Акы-дүмма дузаның холуң бир дугаарында Совет Эвилелиниң сунганың македон найысылалда өөрүп четтиришкин-биле сактып турар. Чайгаар болган халаптың оонда каш-ла хүннер эрткенде, улуг панельден бажың түдер заводту Югославияга белек кылдыр дамчыдып берген. Чайгаар болу берип болур халаптарның уржуктарын узуткаар талазы-биле эп-сеткил каттыштырарының фондузун чуртка 1974 чылдың майда тургускан. Ажылчы чоннарның, пенсионерлерниң, өөренекчилерниң болгаш улусчу армияның дайынчыларының ол фондуга эки тура-биле киргеп салыышкыннары 6 миллиард динар акша ажыл турар. Бир эвес чурттуң кайы-бир району чер шимчээшкининде: качыгдаар болза, аңаа дузаламчы көргүзери-биле ол хөрөнгилерни ажыглаар.

**БОЛГАРИЯ. Девнада цемент заводу социалистиг экономиктиг интеграцияның үре-түңнелдиниңиң бүзүрелдиг чижээ болур. Бүдүрүлге черин ССРЭ-ниң киржилгезибиле туткан. Амгы үеде ында совет түскай эртемниглерниң улуг бөлүү ажылдап турар. Олар боттарының болгар өөрлеринге дериглелерни таарыштырып тургузарынга дузалап турарлар.**

**ЧУРУКТА: Каменец-Подольск хоорайдан келген совет инженер Павел Пыжняк болгаш инженер Цветанка Иванова (БУР) олар. В. МАСТЮКОВТУҢ фотозу. (СЭТА-ның фотохрониказы).**

## НАЦИОНАЛ БАЙЫРЛАЛ

**МОНРОВИЯ. (СЭТА).** Июльдуң 26-да Либерий улус бодукун национал байырлалын—хамаарышпас чоруктуң хүнүн демдеглеп эрттиргеп. 130 чыл мурнунда ол хүн Либерия Республиканы конституция ёзугаар тургускан турган.

Чурттуң амгы президентизин Уильям Толбертиң чарлааны чаазак эрге-чагыргага киргеп 1972 чылдың соонда Либерия илергей чедиишкиннерээ чедип алган. Чурттуң экономиктиг бот тускайлаң чоруун хандырарынче угланган политиканы чазак чорудуп турар.

Чоонду ажыл-биле хандырарының, даштыкы специалистерни Либерий специалистерби-ле солуурунуң программазын амыдыралга боттандырарынга улуг кичээнгейни салып турар. Кадык камгалалын болгаш чыдыышкынны хөгжүдеринге оңза илергей чедиишкиннер чедип алдынган. 1971 чыл-биле деңнээрге, эмнелгелерниң база медицина ажылдакчыларының саны ийи катап көвүдээн. Школачыларның болгаш студентилерниң саны дыка өскен.

Африка чаңгыс эп организациязының быжыглаары дээш, колониализмниң күштеринге удур Африканың хөделиишкиннерин каттыштырары дээш Либерияның удуртукчулары туржун турар. Социалистиг дем каттыштырылгазының чурттары-биле республиканың харылзаалдары сөөлгү чылдарда калбарың база бижыгын турар. Либерия биле Совет Эвилелиниң аразында ийи талалыг харылзаалар чедиишкиннииг хөгжүп турар.

## ДЕҢ ЭРГЕЛЕР

### Д Э Э Ш

**ВАШИНГТОН. (СЭТА).** Расизмниң үдек-бужар системазын узуткаары дээш база Каттыштыкан Штаттарның кара кештиг хамаатыларының дең эргелери дээш демисежир турар АКШ-та кол хөй-ниити организацияларының бирээзи—Национал хоорай лигазының 67-гы съездизининг кичээнгейнин төвүрде миллион-миллион америк пегрлерниң дорамчылаткан эргелери туруп турар.

Лиганың чер-черде 107 салырыңдан делегаттар амгы үениң Америказында он-он миллион кижилерниң казыттырып турары кижинин үнделзин эргелеринге хамаарышкан хөй-хөй айтырыгларны чугаалажыр көөру-биле ол төлээлеттирилгелиг шуулганда чыглып келген. Ол дээрге хамыктың мурнунда күш-ажылы кылыр, өөренир, чурталга чери алыр, кадыын камгалаар, социал хандырылга алыр, ап болгаш түрегдел чокка, доктаамал дорамчылаашкын чокка чурттаар эргелер-дир.

Национал хоорай лигазының күүседикчи директору В. Джордан съездиге чүве чугаалаан, национал биче-буурай улустарның байдалын экижидери-биле чазак амга чедир чүнү-даа кылбаан-дыр деп медеглээн.

Ол оон-биле холбаштыр социалистиг чурттарда кижиниң эргелерин «камгалаар» деп сөлдаг-биле Ак бажыңның калбартып чорудуп турар мөге-хоозун кампанилазын айткан. «Амдыызында бистиң ниитилеливисте биче-буурай улустар деп эргезинден хамыткан турда, ажылдаарың күзеп турар кижилер аңаал албайн турда, амыдыран чурттаарынга херек бүгү түүлдер-биле хандыртынмаан турда, кижиниң эргелерин камгалаар дээш бистин хөделиишкиннеривисти бүгү делегейге ак сеткилдиг эвес болгаш мөге-хоозун чорук кылдыр көөр апаар» деп ол чугаалаан.

АКШ-тың национал биче-буурай улустарының өйү келген эрге-ажыктарынга дүргүн турар хөделиишкиннериниң калбак программазын съездиниң делегаттары ийин ундүрген.

## БҮЗҮРЕЛДИГ ТИИЛЕЛГЕ

**АНТАНАНАРИВУ. (СЭТА).** Чурттуң депшилгелиг дөрт партияларың болгаш организацияларың каттыштырып турар база күрүнеңиң баштыңы Д. Рациракага баштаткан Революциялыг камгалаарының национал фронтузу (НКЗР) июль 30-да Малагаскар Демократтыг Республикага болган парламент сонгулдаларынга бүзүрелдиг тиилелгени чедип алган. Сонгулдаларның ында парлан үндүрген түнелдерин ёзугаар алырга, бадылаашкынга кирилекен сонгукчуларның 98,45 хуузу фронтуның кандидаттары дээш бадылааннар. Ынчангаш сонгулда үезинде национал чангыс эптн бызыглаар база улам ынайгы деп-шилге дээш революсчу бүгү күштерни каттыштырарының лозукун ийин үндүрген НКЗР-ниң бүгү 137 кандидаттары Улуотун хуралынга сонгутказ.

Парламент сонгуудазының онзагай түүлү болза чурттуң төөгүзүнге Национал улусчу хуралга кандидаттарның хөй кезии эң-не баштай ажылчыннар, тарагчыннар база революсчу интеллигенциянның төлөөлекчилери болганы болур. Ол чорук Малагасий социалистиг революциянын хартиязында ёзулуг улусчу эрге-чагыргаңы тургузар дугайында, күрүнени башкарарынга ажылчы чонларның калбак массаларын киириштирер дугайында хүлээгелерге дүүшкек болган.

Национал улусчу хуралга сонгулдалар-биле Малагаскарда колониалдыг административатиг органнарны чок кылыр дээш сорулгалыг чазактың административатиг реформаларын доозулган.

## ПЕНТАГОННУҢ ААЙЫ-БИЛЕ

**ВАШИНГТОН. (СЭТА).** Пентагонуң ажылына киргеп, Каттыышкан Штаттарның конгреси «Ланса» деп ракеталарга нейтроннуг бомбаны болгаш Баруун- Европада туруп турар америк шеригдерниң артиллериязынга снарядтарны будүрериниге акшаландырыышкынны үндүрүп бээрингө шиитиргени-биле үдурланнаашар болгаш ол чепсекти ишпеттерлери чепсекти эңдере будүрериниң залчаңгыргалыышкыны болур. Ол чорук стратегиг чепсекти кызыгаарлаар дугайында Совет Эвилели-биле чугаалажыышкынарны бергедедир деп, олар санаанар. Бодунуң саналыңга ол чепсекти «бүжар бак болгаш состуң алыс утказы-биле алырга, кижиге удур чепсек болур» деп, сенаторлар Д. Хайин адаан.

Чепсекти эңдере будүрериң кызыгаарлаарының угланыышкынының талалакчылары хөөйлу төлевилелиште сенат болгаш төлөөлекчилер палатазы бир эвес президент Дж. Картер шиитиг базының кылыттар болза 45 хонуктуң иштинде чепсекти будүрериң соксадын болур деп түүлдү киирлерин чедип алганнар.

Нейтроннуг чепсекке акшаландырыышкынны конгресстиң бадылаанын америк парламентиниң чепсекти эңдере будүрериниге чаа үе-чаданы Пентагонга дөгөмө-биле аажылдып берген деп үнелеп көргеп.

## Египет-биле чөрүлдээ

**ТРИПОЛИ. (СЭТА).** Ливияның Бүгү-ниити улусчу конгрезиниң чиигине секретары М. Каддафиниң болгаш Египет биле Ливияның аразында чепсектиг чөрүлдээни соксадыр сорулганы боттандырып турар Алжирниң президентизи Х. Бумедьеннің аразында чугаалажыышкыннар Триполиде үргүлчүлеп турар.

**КАИР. (СЭТА).** Египеттиң президентизи А. Садаттың болгаш Алжирниң президентизи Х. Бумедьеннің база Палестинаны хостаары организацияның күүскомунун даргазы Я. Арафаттың аразынга Каирге болган чугаалажыышкынарның түнелинде, «кызыгаар районнарынга» Ливияга удур дайын чорудулгаларының бүгү-ле хевирлерин соксадыр деп дужаалды президент Садат египет чепсектиг күштерге берген. Египет шеригаагар күштериниң Ливияның девискээринин ханызынче халдаашкын кылып турарынга ол шиитиир хамааржыр бе дээрзин дыңналыгда тодаргайлаваан.

**ДАМАСК. (СЭТА).** Израиль солун «Едиот ахроноттун» дыңнаткаңындан алырга, Синайга египет болгаш израиль шеригнерни чарар дугайында дугуржулганы хажыдарынга Египеттиң Ливия-биле чепсектиг месилдежиишкинни ажыглаарын Израиль «мырыкай бодавайн турар» дээрзин Тель-Авив дипломатиг шутумнар-биле Каирге бүзүреткен болуп турар.

Эргежок чугула апарган таварылгада Египет Синайда египет-израиль фронтудан бөзүүн шеригнериниң чамдызын Ливияга удур барыын фронтуже кандыг-даа ондаксыныышкын чокка октап болур дээрзин Израиль Каирге сагындырган деп, ол солун бижээн. Египеттиң шеригнерин барыын фронтуже октаары херек кырында эгелей берген деп, солун дыңналып турар.

**ГАВАНА. (СЭТА).** Египеттиң Ливия кызыгаарда тургустунган байдал-биле холбаштыр куба чазактың сагыышсыралын Кубаның даштыкы херектер министерствозу Египетке илергейлээн. Ол мөсилдежиишкин араб чурттарның чангыс эвинге болгаш каяа-даа каттыышпайн база хөгжүп эгелеп турар күрүнелериниң херээжене шыңгыы айыыл болуп турар деп, Кубаның даштыкы херектер министерствозунуң медеглелинде чугаалап турар.

**БЕЛГРАД. (СЭТА).** Югославияның чазаа Египет биле Ливияның аразында чепсектиг месилдежиишкинге база-ла сагыышсыралың илергейлээш, «чугаа болза каяа-даа каттыышпайн турар болгаш Югославияга чөрүлдээ чаартпайн турар» деп ол чугаалаан.

## ХАМААТЫ ЧАГЫРГАЖЕ

*АККРА. (СЭТА).* Чурттуң хамаатыны чагыргаже 1979 чылдың июль 1-де шилчидер дугайында шиитпирни Гананың шериг чазаа түлээн алган. Чазактың Аккраза парлап үндүрген мөөселелинде эрге-чагыргаңы хамаатыны кижилерге дамчыдып бээрининг кол-кол үе-чаданы тодаргайлаан.

*Чыырганың девириниң дугайында демократтыг шиитпирээр сорулга-биле 1978 чылдың март 30-да республиканы ол айтырыг талалыбиле ниити-национал референдумун эрттирериң төлевилээн, анаа 21 тар четкен бүгү хамаатылар киржир. Референдум соонда, келир чылдың ноябрьде, тургузулгалыг улаалды чылдыраарың планнап турар, ол хүрээ ак чүрегө кушуга болуп турар күрүне эрге-чагыргаңының дээди органыңың—дээди шериг чөвүлелиниң солуур апаар. Тургузукчу хурал Гананың чаа конституциязының төлевилелиин база чугаалажып көөр, конституциял ажылдап кылыры тускай тургускан комиссия 1978 чылдың октябрьге чедир доозар.*

*Чарлаттынган кампаниянын доостур үе-чадазы болза, 1979 чылдың июнь 15-те эрттирер деп төлевилээн бүгү-ниити сонгулдалар болур, а июльдың 1-де — Гана Республиканың 19 чыл оюнун үүлүнде— эрге-чагырганы чаа чөлөкө дамчыдып бээрининг Ёзулалы болур.*

## МЕДЭЭЛЕР

### ОКТЯБРЬНЫҢ 60 ЧЫЛЫНГА ФИЛЬМ

**Совет Эвилелиниң ангы-аңгы хоорайларыңга куба телевиденениң кино-чурук тырттырар болүү ажылдан түрган. Чуртунче эвп чанар мурнунда ПМА-ның корреспондентизи ол болүктүн удуртукчузу режиссёр Симон Эскобардан кылган чүүлдериниң дугайын чугаалап бээрин дилээн. Оон чугаалааны бо:**

**— Бистиң сорулгавыс— алээн улуг хемчээлдиг документалдыг фильмни Октябрьның социалистиг Улуг революциязының 60 чыл ооңга туралскаадып тургузары болур. Шак бо улуг байырлалды демдеглеп эртиреринге куба телевиденениң кирген үлүг-хуузу сл болур. Ол фильмни ноябрь 7-де куба телевидение коргузер болгаш Гаванадан Москваже спутник харылзаалтыр дамчыдар. Оон ангыда, совет чонуң ажыл-амыдыралының дугайында янзы-бүрү темалыг тележурналды болгаш ооңке-даа медээлерни белеткеп алган бис. Ынчангаш силерниң чуртунарда Москва, Баку, Одесса, Сочи, Ленинград, Минск дээш хөй-ле улуг хоорайларга чоргулаан бис. Чоргаар чер бүрүзүнгеле совет улус дузаны чедирип турган.**

**— Силерниң фильминериң кол темазы чүү прги?**

**— Совет улустуң Кубага чедирип турар ачы-дузазы, акы-дүмза чорук — кол темавыс ол. Бис дузаламчы ап харылзажып турарывыс тодаргай адырлар: транспорт, нефтехимия, электроэнергетика болгаш культурага хамаарышкан солчуушкункар талазы-биле сюжеттиг фильм белеткээрин шиитпирлээн бис. Чижээлээрге, Белоруссияның найысыналы Минскиге тракторлар кылып белеткеп турарын тырттырган бис, а Кубага ол тракторлар канчаар ажылдап, бистиң чуртувуска канчыг дуза чедирип турарын тырттырар бис. Бистиң фильмнеривис шак бо машиналар болгаш дерт-херекселдер эрес-шудургу күш-ажылдың түнелиндө канчап тыптып кээп турарының дугайында болгаш совет кижилериң буяның чылыг-чымчак сөстерин доктаамал дыңнап турарывыстың дугайын көрүкчүлерге таныштырар. Бо-ла бүгү совет-куба найыралды улам быжыглаарынга салдарны чедирер.**

**Октябрь революциязы эвес болза, Кубага революция тиилеп шыдавас турган деп, Фидель Кастро демдеглээн. Ынчангаш бо талазы-биле фильм улуг, политиктиг ужур-дузалыг болур ужурлуг. Кубаның телекөрүкчүлери 60 чыл дургузунда совет улустуң чедип алган чедиишкиннерин көөрлер.**

**А. МАСКАЛЕНКО, (ПМА).**

### «ХҮН ҮНҮП КЕЛГЕН»

**«Ижмаш» культура Ордузунга Удмуртияның улусчу театрының көргүкен шиитпирлээн ады ынды. Оон автору И. Гаврилов. Бо хүнде Улуг Октябрьның 60 чылынга уткуштур белеткел чоруп турар болганда, ук шын чогум-на чугула ужур-дузалыг. Ында революсчу болуушкунларның, Удмуртияның суурларынга совет эрге-чагыргазы тургузар дээш демисел дугайын чугаалап турар.**

**Шиидө түс-түе овур-хевирлерни, ол үеним маадырлыг чоруктарын шын болган бүзүреичиг кылдыр ажыдып көргүскен. Бо талазы-биле Удмуртияның уран чүүлүнүң алдарлыг ажылдакчызы болган театрның удуртукчузу А. Митрофановтун, чурукчу А. Деминниң, артистер В. Агбаевтиң, С. Петровтун болгаш өскелериндээ квирген үлүг-хуузу улуг. Ижевскиниң машина тудугжуларының улусчу театрының бо чаа ажылы— —коллективтиң ёлулуг чедиишкини.**

**В. БОРОХОВ. ИЖЕВСК.**

*Бүдүн өг-бүлези-биле*

# ШУМОВТАР ФРОНТУДА

**Немец-фашистиг эжелекчилерге улуг демнеежип чоруп турган адашкыларның, алышкыларның, оларның аразында Тыва чурттуг Шумов алышкыларның дугаймында бижээн чүүлдер № № 156, 161, болгаш 173 «Шынга» үнген.**

... Ногаан театрның доруңгаа ногаан шепкен-биле шыпкан узун столдуң артынга ТАРның нам, чазааның баштыңчылары, даштыкы элчилер олурупкан. Сцена кырында «Немец-фашистиг эжелекчилерге өлүмнүг согуг!» деп кыйгырыглыг кызыл пос кежээки салгында силгидип, хөлбеңнээн. ТАРН ТК-ның Чингине секретары ындырге үнүп кээрге, чон тын тыпмайн ылым-чылым-на барган. Чүүле чугаалаар ирги деп, четтикпейн манап орган. Театрга сыпмаан кижилер репродукторлар чанында.

Салчак Калбахөрекович кезек када хөрээн ажыда чодургүлээш, кижилерни кыйгыра аарак, бирде үнүп дыңзыдып, бирде ооңзургадып, саалады илеткеп бадырыпкан. Дарганың чугаазын чон шимчеш дивейн дыңнап, Улуг Ленинниң тургузуп каан күрүнезинге, тываларга тыпсып берген аас-кежиннге кайы хире айылдың таваржын келгенин хаңы угаан, ханныг дайзынны ажып эртеринге чүүң-биле дузалаар мен деп кижи бүрүү боданып орган.

— Эштер! Улуг Совет республиканың дайзыннарынга олумнуг харыны бээринге кезээде беден бис деп чүвени хуралдың өмүнээзинден Советтиң чазаанга, Намынга, саяын чонунга айыткаар ужуруг бис.

Германның фашизмин чылча шавар дээш улуг-биче-даа, эр, херээжен-даа кижилер — шуптувус, амы-тынывысты хайыралавайн туржурунга белен бис!

— Маадырлыг Кызыл шериг делгерезин! —дээш, илеткелин доозуптарга, бүгү сад иштинге адыш часкаашкыны диңмирей берген.

Ол хүнден эгелээш, Кызылдың чурттакчыларының, бүгү Тываның чонунуң ажыл-амыдралы шуут өскерилген. Чамдык коллективтер ажыл хүнүн 10 шак чедир узаткан. Нарының, Час-Адырның алдын үүргалларының ажылчыннары айда ажылдап алган акчазының 25 хуузун Кызыл Шеригге дузаламчы кылдыр бээр деп хүлээнген. Кызылдың даарапылга комбинадының, алгы заводунуң, типографиязының хөрээжен ажылчыннары совет дайынчыларга белек кылдыр чылыг уктар, хол-хаптары, чолдак топпар даарап эгелээн. Тываның араттары чүгүрүк аъттарын, хой, инээн фронтуга дузаламчы кылдыр өргүп турган.

Фронтуже чоруурун күзээн орус, тыва, хакас, татар ооллар, кыстарның биллдириишкиннери нам Төп Комителинге болгаш совет элчин черинге эдерлип эгелээн. Типографияның бөлүк ооллар, кыстары Н. Евдокимов, И. Сорокин, М. Зайцев, Б. Потанов, Т. Макарова, Кыргыс Идам, Билчнир-оол, Н. Бражников болгаш оон-даа өскелер дайын эгелээн хүн-не фронтуже чорударын дилээн биллдириишкиннерин бижээн. Дайын чылдарында типографиядан ниитизи-биле 30 кижи фронтуже чоруткан, оларның сези дедир ээп келбээн.

Биллдириишкин бижээн соонда бир ай хире болганда Шумов сугларны совет элчин черинден келдирткен.

Элчин эш Петров столунуң иштинден бир папка иштя биллдириишкиннерни ушту келгеш:

— Силерниң биллдириишкиннериңер харыызын дыңнадыр дээш келдиртивис. Дайзынныбиле сокчуруп күзээн орус, тыва чон дыка-ла хөй-дүр. Бир болүк улусту удавас аъткарар бис. Типография ажылчыннарынга А. Шумов, А. Кудрин, Т. Макарова болгаш оон-даа өске кезек улусту снайперлер школазынга өредир деп шиитпирледивис. Айтырыг бар бе, эштер—деп чугаазын доозкан.

Шеригде барган, дайынчы болган улуста кандыг айтырыг турар боор.

— Билдивис, эш элчин!— деп, тура халаап, харыылаапнар.

— Хүнүң бирги чартынында өөренгеш, ийиги чартынында ажылдаар силер.

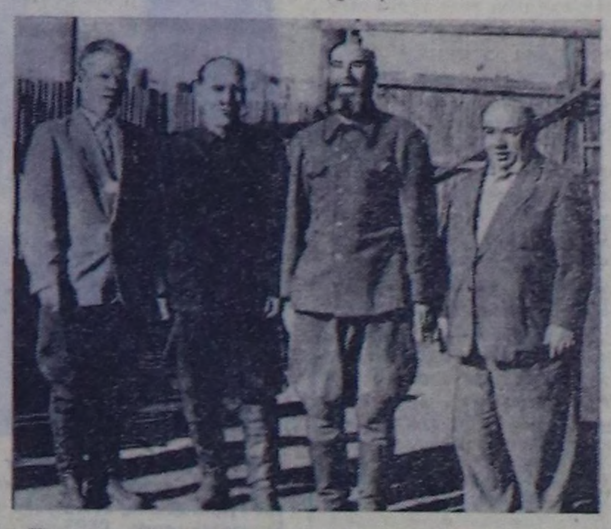

Часпас адыгжы снайпержи болур дээн кижилерге кызыл партизаннарның эдилеп чораан эрги ланчыларын, карабиннерин үлеп берген.

Александр Шумов өөрү-биле кады 1941—42 чылдарның кыжынында ындыг янзылыг, дайынчы белеткелди эткеп.

1942 чылдың февраль айның бирги. Александр Шумов, Александр Кудрин, Тося Макарова суглар типографияда ажылдап турар эш-өөрү, дөргүлтөреддери-биле байырлашкаш, Минусинск хоорайже хапканнар. Ынчап Тывага чурттап турган орус чонуң шериг комиссариады бо хоорайга турган.

Шеригге келдирткен улус арбын-на болган. Шумовка өөрүшкү таварышкан — Таңды районнуң Кызыл-Арыг суурунда чурттап турар ха-дуймалары шуптузу мында чедип келген, фронтуже аъттанып дээ турганнар. Алышкыларның эң улуу, алызыпдан бүдүштүг болгаш томаанныг Иван Шумов ол кежээ дуймаларынга мындыг сүмени каткан:

— Алышкылар барык шуптувус мында чыглып келген улус-тур бис. Чаңгыс черге чоруулунар деп дилеп көрээлинер. Чүвени кижи канчап билир. Дайзынның хоралыг огу та кымга баштай дээптер чүве. Кады-ла карактажып чораанывыс дээре дуймаларым. Ындыг-мындыг чүве болза, ада-иевиске, өг-бүлелеривиске дыңнадырда-даа эки болгай. А сеп, Саша, снайпер школазынга өөренгенин чугаалава. Өскээр чорудуптар чадавас.

Алышкылар ындыг янзылыг дугурушкан. Эртеницде шериг комиссиязынга, пазы-харының улуунуң аайы-биле чыскаалдыр турупкаш, киргеннер. Баштай Иван акызы кирген. Бүрүткел кылып орган майор айтырган:

— Ат, фамилияңар?

— Шумов Иван...!

Оон дараазында Лука биле Авксентий кирген. Майор кайгай берген.

— Кандаай шуптунар Шумов улус силер? Төрел улус силер бе?

— Алышкылар улус бис.

— Ам кажыңар барыл?

— Эжик ыдында үш дуңмавыс бар.

— Шумовтар, шуптунар чедип келгеш, чыскаалдыр туруптунар.

Иван, Лука, Авксентий, Александр, Семён Василий узун өрээлдиң ортузунга чыскаалыпкан. Моге-шыырак алышкыларны анаа органы улус магадап мага хамаан.

— Эш майор, айтырыг салырын чөпшээреп көрүңер?

— Айтырыңар.

— Бир эвес болур чүве болза, бистерни чарбайн, чаңгыс ротаже чорудуп көрүңер—деп, Иван Никитич дилээн.

— Ол дилээнерин Красноярскиге баргаш, чугаалаар силер. Шуптуңарны ынаар чорудуптар бис.

Алышкыларның күзели боттанган. 20 хонук дургузунда өөренгеш, бүдүн мөмөт расчёду болган. Бижик-биличиг Александрны шыгаакчыга өөреткеш, расчёттун командирине томуйлаан. Оскелери от дажыкчылары, ок октакчылары болган.

**ШУМОВТАР** дайын шөлүнге 1942 чылдың март 18-те келген. Долгандыр бүзөлеткен Ленинград хоорайны камгалажып келген чаа дайынчыларны Волхов станциязының чоогунда фронт шугумун кежирген. Дайзынга билдиртпейн эртери-биле бүгү шериг 50-50 кижи кылдыр үстүп алган, фронтуның шугумун дүне кылаштажып эткен. Мөмөттарны көзектер аайы-биле адырган, чүктетилеп алган. Бирөзинде-ле 32 азы 44 кг миналыг хааржактар база-ла ооргада. Малгаштыг оруктап ол дүне 60 ажыг километр черни эртип, Ленинградты камгалап турган шеригге каттышкан. Фронтучу амыдырал мынаар эгелээн. Өске өөрү-биле кады дайзынның дүн-хүн чок уламчылап турган калчаа халдаашкынын ойтур шапчып-ла турганнар.

Ийи ай эрткенде Шумовтарның турганы дивизионнуң Малиновка деп суурнуң чанынга эккелген. Фронтуның эң берге участогу турган чер бо. Бир-ле хүн дүүн үезинде фашистер шимээн чок апарган. Ол кыска үеним ажыглап, миномётчиктер чемнеңир дей бергеннер. Лука биле Семён үнген чораан, акы-дүмзаларының чемин эккелген.

Дивизионнуң командири хеп-хенертен телефон дамчыштыр дужаай берген:

— Хой танкылыг немецтер оң талавыстан халдап келди. Миномёттарны ынаар углаап, бооланар!

Оптуг-кажар дайзың байысаар улус тудуп алыр дээш танкыларлыг шугуун келгенин сл чүве-дир. Дивизионнуң миномёттарын ийи таланың аразында шолче— фашистерниң атакалап турган черинче углап каан турган. Мөге алышкылар миномёдүн оң талаже углай канчап малгаштан ушта кодуруп, салын алганын билбээннер. Хой танкылар мыя бо—сүртенчиг, коргунчуг-даа Александр Шумов оңгар иштинден үне-ле халаан.

— Унну эки кедүргеш, бооланар! Танк өртедир миналар октанар! Отту ажыдыңар!

Блиндаж оңгу сирт-ле дээн. Мина немецтериң ыдында чазылган.

— Унну ам-даа кедүрүнер, ок ажып тур... Ам бичии солагай талазынче!

Шумовтарның үш дугаар миназы шаан халдан орган дайзының аг-шеринниң ортузунга дүшкен.

— Ол-ла! Ок тавы тывылды. Улам чоокшулады улаштыр бооланар!

Алышкыларның эң узуну мөге Василий 22 килограмм миналарны чаңгыс холдан алгаш, мииомёт аксыиче суп турган. Лука, Авксентий суглар октарны үзүктел чок берип-ле турганнар, а аваңгыр Семён боолап орган. Бүдүн дивизиондан бо алышкылар ыямны-даа мурнай боолап эгелээш, дайзынны бурунгаарлатпазы, ийи танк өртгенгеш, турупкан. Дайзынның автоматчиктери дедирленнипкен. Шумовтар бичө када 40 ажыг миналы бүлгүртүпкен болган. Шуптузу көк сут дүшкен. Мииомёт даажыңга кулактар шыдашпаан—шуптузунуң кулактарының иштиндеи хан токтур, чүү-даа дыңналбас, баш иштя түүлээр...

Бо тулчуушкун соонда, удатпаанда Ленинград фронтузунуң бүгү солунгарынга «Агаарга 18 мина үжүгүп турган» деп эгелиг материал көстүп келген. Шумовтарның ол тулчуушкунга коргүскен эрес-маадырлыг чоруун дивизионнуң командири мактап бижээн болган:

«... Саян чурттуг эзирлер, эрес-дидим Шумов алышкылар революциянның кавайы Ленинград хоорайны карак огу дег камгалажып турарлар. Чоокта чаа бир тулчуушкунга олар онза шылгарааннар. Фашистер хеп-хенертен халдап келген. Шумовтарның расчёду өскелерни мурнап от ажыдып, дайзынның атаказын доктааткан. Камгалалдыг хайгаарал черинден көрүп турарымга, Шумовтарның баштайгы аткан огу дайзынның кырынга дүжүп турда, оон соондан 18 мина агаардан үжүгүп бадып турар болду».

Дайынчыларның бо маадырлыг чоруу болур-чогууру-биле демдеглеттинген. Ленинград фронтузунуң Кол командылал черинче кедирткеш, орден, медальдарны оларга тывыскан. Александр Ада-чурт дайзыны орденниң ийиги чергезинбиле, Авксентий Дайынчы Кызыл Сылдыс орден-биле шаннаткан. Шумовтарның ат-сураа алгаан. Ленинград хоорайның будүргүге коллективтериниң ажылчыннары-биле ужуражып, анаа каш удаа чораан.

Тыванып Таңды район чурттуг Шумов алышкыларның эрес-маадырлыг чоруунун дугайы бүгү чуртка тараи иептерээн болгай. Сураглыг совет шүлүкчү Александр Прокофьев «Россия» деп шүлүглелиниг Шумов алышкыларга турасказткан чамдык одуругларын база катаи номчуп көрээлинер:

Миномёттар, Шумовтар дег
күдер улуг,
Минутада он сес мина какыртар:
Оларның ол октарының
кышкызы дег,
Онза каржы ештүг килеп
каяа турар.
Хоорай, суурун дыңнап,
авай—Россия
Хортан немец кан, шөй чазын саарып турда,
Чанныг ышкаш согуг берген
Шумовтар
Частыр окту каш муң пудту бүлгүртүптүг.

С. МААДЫ.

ЧУРУКТА: Сураглыг шүлүкчү А. Прокофьевтиң дайын соонда Тывага кээп, Шумовтар-биле ужуражып турганы. Солагай талазындан: Александр, Авксентий, Лука Шумовтар.

(Уланчылыг).

Г. ГОРБУНОВТУҢ «БАЛЫКТААШКЫН» деп фотоэтюду.

## АГААР

Бөгүн республикага булуттуг хүн болур. Чамдык черлерге биче чаар, диңмираар. Соңгу-барыын чүк угланыышкынның хаттын дүргени секундада 5—10 метр чедер. Агаарның температуразы 20—25 градус иишпр.

Кызылга база бүргет хүн болур. Чагбас. Соңгу-барыын чүк угланыышкынның хаттын дүргени секундада 7—12 метр чедер. Агаарның температуразы 23—25 градус чылыг болур.

## БОЙДУС АРЫГ БОЛЗУН ДЭЭШ

Долгандыр турар бойдустуң арыг болуруи камгалаар айтырыгны он-он эң улуг заводтарлыг база фабрикаларлыг үлетпүрүүн улуг тоөу Кишиневта чедиишкиниг шиитпирлээн. Хоорайның санитар-эпидемиология станциязының коммунал гигиена килдизиниң дажылдакчылары агаарның болгаш сугнуң комплекстиг шинчилелдерин үргүлүг чорудуп, санитар-гигиена хемчегларинің системазын ажылдап кылып, оларны капчаар нептередирин хынап турарлар.

ЧУРУКТА: коммунал гигиена килдизиниң ажылдакчылары (солагай талазындан оң талазынче) А. Ф. Чибурчиу, А. Н. Бурлачек, Н. А. Свинцова оларның суг шинчилээринге ажыглаар аппаратураны белеткеп турары.

В. ЧАЙКОВСКИЙНИҢ фотозу. (СЭТА-ның фотохрониказы).

## ӨҢНҮКТЕРДЕН ӨӨРЕНДИВИС

«Спартак» эки тура спорт шиитпилелиниң Бүгү-россия чөвүлелиниң бирги черн дээш Якут болгаш Тыва АССР-лерниң шилиидек шыдыраачыларының ужуражылгазы болуп эрткен болгай. Ук ужуражылгага якут шыдыраачылар тиилээн.

Якутяның черинге бистер барып турувуста, тус черниң чурттакчылары бистерни чылыы-биле уткуп, шыдыраага чаа-чаа чедиишкиннерни күзээн чүве. Анаа Тываның ойнакчылары: бирги разрядчылар Н. Шишигин, Ч. Оюн, А. Кольчиков болгаш ийиги разрядчы Л. Соколова олар чорааннар. Бистиң командавыс разряд талазы-биле бир чада бедик шыдыраачыларга таварышкан. Ол дэ́рге, мастерго кандидаттар М. Капышев, Н. Мавсименко, В. Ястребов, бирги разрядчы Т. Львова олар-дыр. Ынчангаш Якут АССР-ниң девискээринден 3:1 санга уттургаш, үнген бис.

Ынчалза-даа Якут АССР-ниң шыдыраачыларында бо юбилейлиг чылда онзагай болуушкуннар болуп турарын сеткил ханыышкын-биле көрдүүс. Бо чылын ол республиканың бирги черн дээш Улуг юбилейге тураскааткан шыдыраа маргылдазынга 62 шыдыраачы киришкен. Оларның хой кезии түс-түс разрядтарны ол маргылдазының түнелиниде чедип алганнар.

Оон ангыда бо чылдың эрткен айларында аңаа делегейниң сураглыг шыдыраачылары Б. Спасский болгаш А. Карпов оларның аалдап чораады—якут шыдыраачыларын сеткилин көдүрүп, хей-аът киирген чорду. Оон уламыдан соолгу чемпионатка москвачы, спорт мастериге кандидат А. Доиченко якут шыдыраачы М. Капышев-биле бирги, ийиги черлерни үлешкен. Ол чемпионатка киришкен якут шыдыраачы М. Таптыров база тиилекчилерниң одуруунга киргеи болду.

Бистер Якутяяга баргаш, чүгле шыдыраа ойнаан эвес, республиканың солун булуннарынга база экскурсиялап четкилээн бис. ССРЭ-де кара чаңгыс моңге дошпун институдунга, Е. Ярославский аттыг чүрт-шинчилел музейиниге чораап, хой-аъжыктыг, солун чүүлдерни билип алдывыс.

Маңаа, Тывага, бистиң якут өөнүктеривис харыы ужурашылганы кылып келгенде, А. Кольчиковтуң орнунга Л. Мохов ойнаан. Арткан ойнакчылар ол хевээр ужурашкан. Ынчалза-даа байдал база дээредевээн. Чүгле бир сан немешкен.

Якут шыдыраачыларга уттурган бис. Ынчалза-даа өөнүктерни Азия диптин төвүнге чылыы-биле уткуп, республикавыстың сайзыралын, келир үежэ хөгжүлдезин соңуургатывыс. Кол-ла чүве—ийи катап якут шыдыраачылар-биле ужурашканывыс соонда бистиң шахмат талазы-биле мергежиливис бедээп. Өөнүктерден өөренип алган чүүлдеривис хой болган.

**Н. ШИШИГИН. Тыва АССР-ниң шыдыраа федерациязының даргазыныи оралакчызы.**

## КАЙ-НИҢ ДЫҢНАДЫЫ

Эрткен неделяда республиканың оруктарынга транспорттун 14 озал-ондаа болган. Оон түнелиниде 17 кижи кемдээн. 3 кижи амы-тынын оскунган. Пятница болгаш ийи дыштанып хүннерде транспорттун 11 озал-ондаа болган. Бо озал-ондактарның бежи транспорттузаирик башкарыл чораан чольачылзрының буруузу-биле болган.

Июль 21-ниң хүнүнде Н. Кускрцев Ак-Довуракты № 14 механизация эргелелинге хамаарыкыр № 06—07 ЗИЛ-130 маркалыг машинаны башкарып чораан. Кызыл—Тээли оруунун 171 км. черинге андарган. Оон түнелинде пассажир өлген. Июль 23-түң хүнүнде С. Тока аттыг совхозтуң трактористи С. Оюн МТЗ-50 тракторну азырак башкарып чораан, Чал-Кежиг суурдан 8 км черге ону аңдарган. Ол-ла хүн В. Лангерт «Саяң» совхозка хамаарыкыр ДТ-75 трактор-ну азырак башкарып чораан, Кызыл—Абакан оруунга мотоцикл-биле үскүлөшкен. Озал-ондактың түнелинде мотоциклдиң башкарыкчызы амытының оскунган, а пассажир аар кемдээн. Транспорт озал-ондактарының болган чылдагаашнарын КАИ ажылдакчылары тодарадып турар.

**А. АКИФЬЕВ. КАИ-ниң инспектору.**

## ӨӨРЕНИРИН КҮЗЭЭННЕРГЕ

Тыва респотребсоюз чурттуң дараазында өредилге черлеринге кирер сургуулдар чылдазын чорудуп турар:

1. Совет кооператив салыының Новосибирск институду.

2. Красноярскиниң кооператив техникуму (хүндүскү болгаш бот-өредилге салбырлары).

3. Иркутскиниң өлүк-кеш техникуму (хүндүскү болгаш бот-өредилге салбырлары).

4. Читаның кооператив техникуму (хүндүскү салбыр).

5. Улан-Удэниң кооператив техникуму (хүндүскү салбыр).

Документилерни Тыва респотребсоюзтуң кадрлар килдизи хүлээп ап турар. **Адреси: Кызыл хоорай, Щетинкин кудумчузу, 31, телефон 2-27-24.**

## ТВ

ИЮЛЬ 28-ТЕ
МОСКВАДАН

10.00—Медээлер.
10.10—Эртенги гимнастика.
10.30—«Дугуйларда бажыңчыгаш». Мультфильм.
11.00—«Барык каттырыпчыг төөгү». Уран-чечен телефильм. 1—2-ги сериязы.
13.25—Бот-тывынгыр уран чүүл киржикчилериниң концерти. Тбилисиден дамчыдылга.

КЫЗЫЛДАН

13.50—«Шооча чок эжик». Уран-чечен фильм.
15.20—16.00—Чапсар.

МОСКВАДАН

16.00—«Кым болуруа?» Документалдыг фильм.
16.15—«Орус чугаа».
17.00—17.10—Чапсар.
17.10—«Том Сойерниң ужуралдары». М. Твен.
17.40—«Шахмат школазы». Чайгы цикл. 5-ки дамчыдылга.
18.10—«Кырган мастерниң чагыы». Уругларгз хөй сериялыг уран-чечен телефильм. 3-кү сериязы.

КЫЗЫЛДАН

19.15—Телемедээлер.
19.25—Мультфильмнер программазы.
19.55—«Тываның профэвилел организациязының 50 чылы». Дамчыдылга.
20.35—«Маңаа атоммаш турар». Телефильм.
20.55—Телемедээлер.
21.10—Чәрлалдар.

МОСКВАДАН

21.15—ССРЭ Конституциязының төлевилелиниң дугайында беседалар. 1-ги дамчыдылга. «4-кү Совет Конституция». Дамчыдылгада политиктиг хайгаракчы Л. А. Вознесенский. Дамчыдылгага юридиктиг эртемнериң доктору, профессор М. А. Брутоголов киржир.
21.45—«Төп телевиденнешиң экранында эң-не баштай». Уран-чечен фильм. «Чаъе-чайык».
23.00—23.30—«Үе». Информастыг программа.

Редакторнуң оралакчызы К. К. САТ

## КИНО

ИЮЛЬ 28-ТЕ

«НАЙЫРАЛ»: «Хүн-не хүн» 10.00, 11.40, 13.20, 15.00, 16.40, 18.20, 21.30 шактарда.

«ПИОНЕР»: «Адыр, сени шиме». 9.30, 11.00, 14.20. «Том Сойерниң ужуралдары». 12.30, 15.50. «Кыстар ашактанып ужуралуг» (2 сериялыг) 17.40, 20.30 шактарда.

«ВОСТОК»: «Соолгу ок»— 15.00, 16.50, 18.40, 20.30 шактарда.

«КАА-ХЕМ»: «Дидимнеңиңге чүс грамм». 15.00, 16.50, 18.40, 20.30 шактарда.

ЧАЙГЫ КИНОТЕАТРГА: «Эрлер болгаш кыстар» 14.00, 16.00, 18.00, 20.00 шактарда.

Варвара Ховалыговна Бурундукайга Бай-Тайганың ортумак школазының 1974 чылдың июнь 25-те тывысканы ортумак эртем дугайында № 697586 аттестат читкеп ужурунда, ову ам күш чок деп санаар.

РЕДАКЦИЯНЫҢ АДРЕЗИ: ИНДЕКС 667000

Кызыл Щетинкин-Кравченко кудумчузу бажын № 3. ТЕЛЕФОННАРЫ: Редакторнуң 2-24-63, редакторнуң оралакчыларының 2-35-24, 2-31-75, пропаганда килдизиниң 2-31-75, харылсалгалыг секретарының 2-23-54, партийжи амыдырал килдизиниң 2-37-13, культура килдизиниң 2-23-54, өдээ ажыл-агый килдизиниң 2-21-47, үдетпүр килдизиниң 2-22-64, чагаа килдизиниң 2-41-27, информация база совет тургузуу килдистериниң 2-20-60, корректорларның 2-27-41, бухгалтериянның 2-12-45, секретариаттың 2-23-35, солун келбейн барганда 2-32-75 телефонче долгаар.

Тираж 16332. Чагыг № 227.

СОЛУН НЕДЕЛЯДА 6 КАТАП ҮНЕР

Тыва АССР-ниң Министрлер Чөвүлелиниң Ном үндүрер чер, полиграфия болгаш ном садыының талазы-биле аргелелиниң типографиязы (Кызыл Щетинкин-Кравченко кудумчузу бажын № 1). ТС—01222.