ПЕДАГОГИКА АРНЫ

Өөреникчилерниң билиглерининиң үндезини эге класстарга колдуунда салдынар. Эге класстарга башкылаашкынның чедиишкинниг болуру үстүкү класстарга эки өөредилгениң кол баазазы. Республиканың башкылар билии бедидер институду, чаа программаларга болгаш өөредилге планнарынга үндезилээш, элээн ажылдарны чоруткан. Билиг бедидериниң курстарынга башкылар тускай план ёзугаар өөредилгени эрткен болгаш чыл бүрү уламчылап турар.

Эге класстарга башкылаашкынның арга-дуржулгазын бедидер, мурнакчы дуржулганы мөөннээр, ону тарадып нептередир талазы-биле улуг ажылдарны чоруткан. Ооң бир тодаргай чижээ, 1976—1977 өөредилге чылының төнчүзүнде эрттирген, эге класстарга башкылаашкынга хамаарышкан эртем-практиктиг конференция болур. Ук конференцияга башкылар арга-дуржулгазын солчуп, тус-тус эртемнер аайы-биле солун илеткелдерни дыннаан. Конференцияга болган илеткелдерден чамдык материалдарны бөгүнгү «Педагогика арнында» парладывыс.

«ССРЭ-нин хамаатылары өөренир эргелиг. Ол эрге өөредилгениң бүгү хевирлериниң халас бодуру, аныяктарның бүгү-ниити ыяап-ла ортумак өөредилгезин боттандырары, өөредилгениң амыдырал, бүдүрүлге-биле харылзаалыг болурунга үндезилээш, профессионал-техниктиг, ортумак тускай болгаш дээди өөредилгени калбак хөгжүдери-биле, бот болгаш кежээки өөредилгени калбартыры-биле, сургууулдарга болгаш студентилерге күрүне стипендияларын база өске-даа чингелделери тыпсып турары-биле, школаның өөредилге номнарын халас бээри, школаларга төрээн дылынга өөренириниң аргазы-биле, профессионал ориентация системазын хөгжүдери болгаш ажылчы чоннарның боттары өөрениринге таарымчалыг байдалдарны тургузары-биле хандыртынар».

(ССРЭ Конституциязының төлевилелиинден).

Улам сайзыраңгайжыдар

Тыва кижилерге эртем-билиглиг оруктуг Улуг Октябрь ажыткан. Хөй изиннээлдыг совет улустарының аксы-дыка өг-бүлезинге каттыжып киргенинең соонда эртеп үжеп ажыг чылдарының дургузунда төрээн Тывавыс бүрүн бижик-биилиглиг республика болуп берген. Совет эрге-чагыргашкы чылдарында школалар четкилеп калбарган, эртем-билиглиг башкы кадрлар бар апарган. Школаларның өөредилге-материалдыг баазазы быжыглыр, өөредилге-кижизидилге ажылының арга-хевирлери сайзырангайжаан.

Республиканың эге класстарында башкылаашкынның байдалы кандыг болуп турарыл, ооң дутайын бо чайын болган тускай конференцияга чугаалашкан. Эге өөредилгеге хамаарышкан чамдык айтырыгларның дугайын мында көрөлиивер.

Эге класс башкыларының ажылында мурнакчы дуржулга, иланғыя сөөлгү чылдарда мөөнеттиг. Ам бистиң республикада 218 башкы чүс хуу өөредилгени чедип алган. 1970—1971 өөредилге чылында эге класстарның өөредилге деңнели 95,7 хуу турган болза, эрткен өөредилге чылында ук деңнел 98,1 хуу четкен. Чоон-Хемчик районуң, Кызыл хоорайның эге класс башкылары ургуларга бижиг билигни бөөр дээш шудургу ажылдап турарлар.

Республиканың школаларында эки ажылдап турар эге класс башкыларын оңсу-биле адап болур. Ооң чижээнге Сарыг-Септең Е. А. Монгуш, Кызылдан Е. М. Чемкова, И. В. Зайцева, Е. П. Усольцева, Чадаанадан В. С. Волченко, Азастан Б. К. Ондар, Ак-Довурактан З. Д. Сазза, Мугур-Аксыдан Т. С. Дандар, Турандан О. А. Хабарова дээш өскелерни-даа адап болур.

Кызылдың № 15 школазының эге класс башкылары сөөлгү 3—4 чылдарда ургуларның бижиг билиин чедип алган. Бо башкылар өөреникчилерниң шын бижиглезинче улуг кичээнгейин утпалырган. Школага өөредилгеге хамаарышкан бүгүле айтырыгларны шиитпирлээринге адаценерин эвилелден ап, уруг бүрүзүнүң онзагай талаларын хаңы өөренип көрүп турар. 1970 чылда математикага эге класс ургуларының билиинің деңнели 96,3 хуу турган болза, эрткен өөредилге чылында 98,6 хуу четкен. Математиктиг билиглерни уруглар медерелдии-биле сайгарып билип турар апарган болгаш математиктиг словары байлакшаан. Чартык чылдың хынала ажылын ийиги классчыларның 70 хуузу, үшкү классчыларның 61,8 хуузу 4—5 демдектерге бижээн.

Математика башкылаашкынында четпестер ам-даа бар. Иланғыя бодалгалар бодазрынга ургуларның бот-тускайлаң чоруу ам-даа чедип алдынмаан. Геометриялыг материалды өөредип турарында четпестер бар, ол частырыг кедизинде барын математиканың ниити билигнял кошкак болурунга чедирип турар.

Орус дыл башкылаашкынының шыпарын бедидери эң чугула айтырыгларның бирээзи. Иланғыя эге класстарның өөреникчилериниң орус дылга билиин бедидеринче онза кичээнгей салып болза эки. Бо талазы-биле улуг ажылдарны чорудуп турза-даа, республиканың чамдык районнарында (Өвүр, Барыын-Хемчик, Эрзин, Тес-Хем, Улуг-Хем, Кызыл) орус дылдың башкылаашкыны ам-даа кошкак. Черле ынчаш ниитизи-биле тыва чүрттакчылар колдаан районнарга орус дылга ургуларның чугаазының сайыраашкынын бирээзи. Иланғыя эге класстарның өөреникчилериниң орус дылга билиин бедидеринче онза кичээнгей салып болза эки. Бо талазы-биле улуг ажылдарны чорудуп турар бис. Эге класстарның методика кабинединде башкыларның бот-тускайлаң ажылдаарынга таарымчалыг байдалдарны тургускан. Программалар, тайылбыр бижиктер, методиктиг литература, класстан дашкаар номчулга номнары, «Эге школа» деп журнал дээш еске-даа херек материалдар чыгдынган.

Ооң ангыда техниктиг хереселдерни шкафтарга шыгжаан, хынала ажылдарның хевирлери сыр. Илеткелдер, класс шактары, ажык кичээлдернин бижилгелери, башкыларның боттарының өөредилгезиниң кыдыраашгары база чыгдынган. Тускай стендиле методиктиг каттыжышкынының ажыл планы, эге класстарның болгүмнериниң ажыл планы, мурнакчы дуржулга база ында кирген. Башкылар маңаа доктаамал кээп, кичээлдерге белеткевиз, арга-дуржулга солчуп, чаа литературабиле танышкар.

Өөредилге чылының төнчүзүнде эрткен өөредилге чылының түнелиң үндүрер. Ажылдың түнелиң ханы анализтээр. Дыка хөй илеткелдерни дыннап, ооң ажыктыг түнеледи үндүрген бис. Келир өөредилге чылында башкы боду кандыг темага илеткел кылырын, кандыг ажык кичээл эрттиреринн сентябрьга чедир планнап алыр. Баштайгы чымшка-ла (сентябрьда) каттыжышкынының ажыл планын колдуунда төлевилээр.

Методиктиг каттыжышкынының кичээлдери 4—5 удаа эртер. Эң чугула айтырыгларны анаа сайгарып турар бис. Сухомлинскийниң «Уругларга чүрөөм бердим» деп номунга конференцияны чоруткан. Чартык чыл дургузунда белеткенгеш, конференцияны эрттирген бис. Хөй литератураны номчуп, уруглар кижизидилгезинге бойдустуң ролюнуң дугайында ооң дуржулгазын сонуургадывыс. Бичии уруглар дугайында ооң дуржулгазын мурнунда хайгаараачал чорукка чаңчыктырары чугула деп идеяны уруглар салтарынга, ада-иелерге таныштырдывыс.

Бүгү өөредилге чылының дургузунда бистиң башкыларывыс хоорайның школаларынга, республиканың школа директорларынга болгаш боттарынга ажык кичээлдерни чоруткан. «Күш-ажылга коммунистиг ёзу-биле хамаарылгага болгаш медерелдиг көрүм-чурумга кижизидилге» деп тема бисте өзек боон турар. Эге класс башкыларының маңаа ролю улуг. Бо талазы-биле илеткелдерни кылын турганнар.

Башкыларның бот-тускайлаң өөредилгезинче улуг кичээнгейни методика каттыжышкыны салып турар. Эге класс башкылары кижи бүрүзү боду планны тургускан, методика каттыжышкынынга саналдаан айтырыгларны аңа киирер. Анаа Сухомлинскийниң номун номчаш, конспектилээри, эге класс өөреникчилериниң онзагай түүлдери (психология талазы-биле), кайы-бир эртем аайы-биле берге теманың сайгарылгазын кылыры, оон ангыда чыл дургузунда белеткээр илеткели дээш ышкаш түүлдер кирер.

Башкының ажылы хөй талалыг. Ол кажан-даа амыдыралдан чыдын калбас ужурлуг. Ол билиглерни бодунга мөөнкеп ап, ону өөреникчилерге дамчыдып берип турар. Чаа түүлдерни хөйңү билири ынчангаш кончуг чугула. Амыдырал-биле харылзааже онза сагыш салып турар бис. Өөреникчилеривисти база ынчаар чаңчыктырып, өөредип турар бис. Солуннардан ажыктыг түүлдерни билип алырынга уругларны чаңчыктырары чугула. Ону бирги класстан-на эгелээр болза эки. Бистиң эге класстарывысты тус-туста сонуургап көөр болза уругларның сонуургаар онзагай түүлдери-ле хөй. Чижээ, В. С. Никитинаның клазы тус черниң материалдарын солуннардан танышкын ап турары-биле онзагай болган. М. И. Чарашоолдуң клазы чогаадыгларга болгаш харыыларга музыка чогаалдарын билирин көргүзүп турар.

Боду доктаамал өөренип чоруур болгаш ескелерни өөредип турар кижи ёзулуг башкы болур. Ынчангаш бистиң школаның эге класс башкылары чаа түүлдерни доктаамал дилеп, оон өөренип, амыдыралга, практиктага ажыгнал турарлар. Бо бүгүнүң түнелиңде өөредилге-кижизидилге ажылынга көскү чедиишкиннерлиг болган бис.

В. КОЗЛОВА,
Кызылдың № 15 школазында өөредилге эргелекчизи.

МЕТОДИКА АЖЫЛЫН ОРГАНИЗАСТААРЫ

● Республиканың школаларында эге класстарның өөредилге деңнели 1975—1976 өөредилге чылында 9[illegible] хуу болган. Эге класстарда ажылдап турар башкыларынан 218 кижи чү[illegible] өөредилгени чедип алган.

● Эге класстарда 1000 хире башкы ажылдап турар. Оларның иштинден дээди эртемниглер 200 кижи, башкы талазы-биле ортумак эртемниглер 674 кижи.

● Башкыларның бот-тускайлаң билиг бедидиишкини — мергежил бедидериниң чугула аргазы. Кызылдың № 15 школазында эге класс башкыларының методиктиг каттыжышкынының ажылын перспективтиг план ёзугаар чорудуп турар.

ЧУРУКТА: Кызылдың № 2 школазының эге класс башкыларының методиктиг каттыжышкыны эзелчеглиг кичээл үезинде. А. ЗАЙЦЕВТИҢ фотозу.

Техниктиг хереселдерни ажыглаары

Өөредилгениң көргүзүг хевирин ажыглаары эге школаның амгы үеде ажылынга онзагай черни эзлеп турар. Бойдусче болгаш бүдүрүлгеже экскурсиялаашкын, школа болгаш школа чанында участогунга практиктиг ажылдар өөредилге-кижизидилге ажылын чедиишкинниг чорударынга чугула чүүлде боон турар.

Эге класстарга кичээлдерге ажыглаарынга чугула экраннаг болгаш үнүг көргүзүг посөбиелериниң саны хөй. Кинофильмнер, диафильмнер, диапозитивтер, үн бижилгелери дээш еске-даа чүүлдер аңаа хамаажыр. Ук көргүзүглериниң чогумчалыг ажыглаарының дугайында методиктиг литературада соолгу чылдарда ковудээн.

Бистиң школада соолгу чылдарда диафильмнерни калбаабиле ажыглап турар апарган бис. Школаның тургузуп алган фондузунда күш-ажыл, орус дыл, номчулга, математика, чүрүлга, бойдус кичээлдерине ажыглаар диафильмнер кирип турар. Дүрген эге школазында 4 проигрыватель, 4 фильмоскоп, класс бүрүзүнде бедүүжүбиле кылып каан экран, карантыладып алыр шывыг бар. Ооң ангыда 150 хире диафильм, музыка дыннаарынга болгаш ырлар өөрениринге чугула граммпластинкалар, 1—3 класстарга ажыглаар фонохрестоматия, күш-культура кичээлдериниң бижилгелери чыгдынган. Диафильмнерни методиктиг булукла, а өске хереселдерни башкы боду шкафта шыгжап турар. Диафильмнерни дугаарлаап, оларның утказын айыткан, кайы темага ажыглап болурун бага айтып каан. Диафильмнерни азы аңгы кадрларны көргүзерин кичээлдерге азы класстан дашкаар хемчеглерге ажыглап турар бис.

Диафильмнерни кичээлдерге таарымчалыг ажыглаары чугула ужур-дузалыг боон турар. Уруглар өөренип турар материалды хаңы биилп, айтырыгларга иденейлиг харыылап турарлар. Школачыларның бот-тускайлаң ажылын организастаарынга хамаарышкан диафильмнер онзагай черни эзлеп турар. «Кыш», «Чаа чыл ёлказы», «Чүве ады» деп диафильмнер оларга хамаажыр. Диафильмнерни көргүскен соонда грамматика талазы-биле мергежилгелер кылыр, янзы-бүрү онаалгаларны бөөр, уруглар орта харылзаар. Бо бүтүүнү кол-ла сорулгазы ургуларның чугаазын сайзыраашкыны. Чамдык таварылгада диафильмнерни ийи катап көргүскен соонда уруглар хостуг диктант бижиир.

Улуг баштыңчы болгаш башкы В. И. Ленин дугайында рассказтарны, шүлүктерни өөренген соон дарый диафильмнер көргүзерге уруглар аажок сонуургаар. Ленин дугайында диафильмнер ам көвүдээн. Баштыңчының бодувүн бижидип каан үнүн уруглар улуг сонуургал-биле магадап дыннап турарлар.

Диафильмнерден аңгыда номчулга, ыры, күш-культура кичээлдериниң пластинкаларны дыннап турар. Бистиң школада номчулга кичээлдериниң ажыглаар фонохрестоматиялар шупту классчар аайы-биле четчир. Ыры кичээлдериниң күш-культурага ажыглаар планстинкалар хөй.

1—3 класстарның фонохрестоматияларында чогаалдарны ураң сөстүң мастерлери чугаалап турар. Оларны кичээлдерге таарымчалыг ажыглаарга уругларга солуп, шын адалтага, ураң номчулгага кончуг ажыктыг.

Школа программазынга хамаарыштыр үндүрген ырының пластинкаларын бистиң башкыларывыс ажыглап турар. Ында ыры программазында кирип турар материалдар шупту бар. Шак ындыг ырларны өөредири безин белеп. Уруглар ону сонуургаар болур. Ырны шын өөрениринге база ужур-дүзалыг. Кичээлдерге музыканы кош-ла минутада дыннаар-даа болза, уругларның билиинге ооң салдары улуг. Техниктиг хереселдер ажыглавас ындыг музыка кичээлдеря черле бистең чок.

Ол ышкаш күш-культура кичээлдерине тускай пластинкаларны ажыглап турар. 1—3 класстарның өөреникчилерине «Оюнчар болгаш гимнастика мергежилгелери» деп гимнастика башкызы Гордеевтиң (радиода дамчыдып турар) пластинкаларын күш-культура кичээлдерине ажыглап болур. Класс бүрүзүнге үш пластинка тускайлаан, ону алды кичээлге эртирер. Тукчугаштар-биле, узун ыяштар-биле, скакалкалар-биле күүсеңер мергежилгелер ында кирген. Музыкага үедин алгаш, мергежилгелер күүсеңиринге уругларга ынак. Олар ойнап, хөглеп, марштап турарлар.

Бистиң школавыста техниктиг хереселдерни кичээлдерге чогумчалыг ажыглаарының оруктарын ам-даа дилеп тып турар.

Л. АСЕЕВА,
Дүрген эге школазының эргелекчизи.
Тандың район.

ЧЭЭРБИ ҮШКҮ ЧЫЛЫ

Ынчан ол чаа-ла башкы училищезин доозган турган. Хөнделең сес чыл школазының эге клазына ажылдап кирген. Школачыларның онзагай талаларын эки билип алыр, кичээлдерге көргүзүг материалдарын албаабиле ажыглаарынче улуг кичээгейни салып келген.

Башкы кижи чон ортузунга лекция, беседа чорударынга, черле ынчаш масса-лыг ажылдарга эң идепкейлиг киржир болгай. Дүүкей Дуктүг-ооловна Монгуштуң башкы ажылы шак-ла ынчаар эгелээн. Ол ам Ак-Довурак сес чыл школазында эге класстарда ажылдап турар. Ооң өөредип келген класстарында өөредилге-кижизидилгелиг ажыл бедик деңнелде. Бичии уруглар-биле ажылдаарының аргаларын башкы тыва берген. Өөредилгеге кол чүүл—уругларның сонуургалын көдүрери, көшкак өөреникчилер-биле ажылды база ынчаар чорудар.

Башкының хууда үлегери кижизидилгеге кол черни эзлеп турар. Ол өөреникчилериниң болгаш чонуң хүндүткелин чедип алган.

Д. Д. Монгуш чаа өөредилге чылында школага чаэрби үшкү өөредилге чылын эгелээр. Ажылдап эрткен чылдарында мөөнеттиг дуржулгазынга даанмышаан, башкылаашкында чаа түүлдерни улам хандыр шингээдип алыр сорулганы ол бодунуң мурнунда салган.

А. МОНГУШ.
Барыын-Хемчик район.

ОРУСТАП ӨӨРЕДИРДЕ

Тыва школаның белеткел клазынга өөренип келген бичии уругларны орустап өөредир талазы-биле бодумнуң дуржулгамдан чамдык түүлдерни эң-өөрге чугаалаксаан мен. Орустап номчуп, бижип эгелээр мурнунда уругларны орус чугаазы дыннаарынга чаңчыктырып, үнүнерни, сөстерни, болүк сөстерни ылгаарынга өөредир болза эки.

Шак ындыг чугаа кичээлдерни эрттирерде дараазында сорулгаларны салып алыр. Берге эвес сөстерден эгелээр, шын адалгаже кичээнгей салыр, болгаш уругларның сөс курлавырын тургузар. Чоорту бодүүн домактарны тургустурар болгаш ооң утказын билип алырынга өөредир.

Орус чугаага өөредирде берге үнүнерни болгаш үн каттыжышкымнарын шын адалып өөредири конгуг чугула. Кандыг-бир түүлдүк дугайын орустап чугаалаар мурнунда бүштай тывалап айтып турар мен. Ындыг таварылгада уруглар дүрген билип алыр. Ооң соонда уругларның кичээнгейин хаара белеп утпас.

Чамдык бичии чуруктарны уругларга үлеп бээр, ынчан олар алдан чуруктарын орустап адап, тайылбырлаар.

Белеткел клазының өөреникчилериниң чолдуунда көрген түүлдерин сактыпалыры эки болур, уругларга чаңгыс аай кичээлге чалгаарай бөөр, дорзан шагзырап туруптар. Ынчангаш уругларның кичээнгейин хаара аразында чаржыр-даа. Ооң түнеликтe белеткел клазының өөреникчилери сөстерни дүрген ылган билип алыр.

Орустап чугаалап өөредирде оюннарны база ажыглап турар мен. Шак ындыг оюннар солун болгаш өөредиглиг, ханы ужурлуг-дугайлыг болур. Белеткел клазынга янзы-бүрү оюнларны ажыглап болур. Чижээлээрге, чуруктар-биле тудуп, сонуургалын көдүрери чугула.

Орус дылдың эр, херээжен аймак сөстерин ылгап чаңчыктырары орус дылга шын чугаалап өөрениринге улуг ужур-дузалыг. «Билип ал» деп тапшыманы тургускаш, ону уругларга доктаатгырар. Сөстерни дараазында кичээлдерге база катаптаар, класска одуруглар аайы-биле сөстер тургузуп, оюн. Ону үш янзы хевирлиг чорудуп болур. Бирээде, башкы чуруктарны үлеп бээрге, уруглар чуруктарны адаар. Бо **балык-тыр. Бо бажын.** Чамдык чуруктарда кылдыныгларны база көргүскен. **Ооң удуп чыдыр. Уруг бижип олур.** Ийиде, башкы орус сөстерни адаарга, өөреникчилер ону чуруктан тыпкаш, адаар. Үште, башкы чуруктарда чүүлдерни тывалап адаарга, уруглар ону тыпкаш, орустап адаар.

«Тывызык-оюн», «Кык хөй сөс биларил?», «Магазин» дээш еске-даа оюннарны кичээлдерге ажыглап турар мен. Уруглар чугаа сайзыраашкынга оюннар онзагай үзүүр-дузалыг. Колла негелде—оюнну методика талазы-биле шын тургузары. Оюнларны чапсардадаа, класстан дашкаар хемчеглерге-даа эрттирер.

Бичии уруглар чуруурунга сонуургалдыг болгай. Ону ажыглап алган, чугаа сайзыраашкынче база кичээнгей салып болур. Ылангыя сөстерни, сөс каттыжышкынарын, домактарны бижыглаарынга шак ындыг арганы ажыглап турган мен. Уруглар сөстүң утказын билип турар болза, ону ынаң-ла чуруп каар, харын чүгле кандыг-бир чүвелерден аңгыда, бодүүн шимчээшкиннерни безин чуруглаарлар.

Тывызыктарны, дүрген чугааларны, шүлүктерни, ырларны база чугаа сайзыраашкынга ажыглаары талрымчалыг. Класс туруп шагзырай берген болза, уругларны ырладып-даа болур. Ырлап тура өөреникчилер сөстерни слоттап адаар болган шын адалгага ол ажыктыг.

В. НАТСАК,
Эрзин ортумак школазының эге класс башкызы.

Совет-моол найырал декадазы

БУЗУЛБАС НАЙЫРАЛ

Совет-моол найыралдың чаптыл болган декадазы бо чылын Улуг Октябрьның 60 чыл оюн демдеглээр онзагай байдал үезинде эрткен. Кижи төрелгетениң төөгүзүнде чаа үе-чаданы ажыктаң Октябрьяк социалистиг Улуг революциязының 60 чыл юбилейин Моол Арат Республиканың ажылчы чоннары делегейниң бүтүү күш-ажылчы кижилериби-ле кады чаа-чаа чедиишкиннер-биле демдеглеп эртиптерер.

Совет-моол наймрал үениң кадыг-дошкуң шылгалдазын тудуп эрткен болган улам бызыгын орар. Бо чылдың июнь айның эгезинде Моол-совет найырал ниитилелиниң VII съездиин Улан-Батор хоорайга болуп эрткен. Моол араттарның массалыг бо организациязы тургустунганындан бээр эрткен 30 чылдарның дургузунда ук ниитилел моол болган совет улустарның акыдүнма бүзулбас найыралын бызыглаар, улам ханыладыр тадазы-биле хой ажылдарны боттандырып келгенин съездиден демдеглээн.

Бүгү делегейниң ажылчы чоннарының баштыңгызы болган башкызы В. И. Ленин биле моол улустуң төлептиг оглу, революшчу Д. Сухэ-Батор-нуң үндезилээн улуг найырал улусчу Моолдуң социалистиг орук-биле хөгжүллезинге, оон социал-экономиктиг деп-шилгезинге улуг рольдуг болганын болган боон-даа турарын төөгү бадыткап турэр.

Ада-чурттуң Улуг дайынының чылдарында бистин улустарывыстың найыралы кажангызындан артык бижыккан. Милитаристиг Япониячы совет, моол шериглер бир демнег күш-биле чылча шашкан. Моолга улусчу революцияның боттанганындан эгелээш, бо ийи чурттуң аразында бо хүнерге чедир хөгжүп келген акы-дүнмалышкы дайынчы болган күш-ажылчы харылзааларның дугайын найырал ниитилелдери ССРЭ-ниң болган МАР-ның ажылчы чоннарынга калбаа-биле пропагандалап, коммунистиг тургузуушкунуун чаа чедиишкиннерин, арга-дүржүлгаларын иептередиринге улуг салдарны чедирип турар.

Бистин чурттарывыстың улустарының аразында политика, экономика эртем-техника болган өске-даа адырлар талазы-биле харылзаалар улам калбарып, сайзырангайжып орар. Оон бир тодаргай хереғнин болза ССРЭ-ниң элээн хой крайларының, областарының МАР-ның чамдык аймактары-биле дорт харылзааны тургусканы болур.

Бистиң республикавыс Моолдуң үш аймаа-биле—Убса-Нур, Завхан, Баян-Үлгий аймактар-биле акы-дүнмалышкы харылзааны тудуп турар. Бо аймактарның болган Тыва АССР-ниң партия, совет, ажыл-агый органнарының хөй-иишти организациялары-ның аразында акы-дүнмалышкы харылзаалар чыл келген тудум улам хапылап орар. Ажыл-агый, культура тургузуушкун айтырыгларының талазы-биле дүржүлга солчуушкунары калбарган. Сөөлгү дорт чылдарның дургузунда бистин республикага МАР-дан 60 ажыг делегация чораан. Тыванның улус ажыл-агыйының адыларындан ол хире санныг делегация Моолга чораан.

Культура-чырыдыш к ы н шугумунуң ажылдакчылары —артистер, башкылар, чогаалчылар база күш-культуракулларының бот-боттарынга аалдажып чедери, - пионерлерниң каттышкан чыыштарын, одагларын ажылдары шуут чанчыл апарган. Ийи чурттуң чедиишкиннерин, хөгжүлдезининг перспективаларын көргүскен база найыралга тураскаатган булуннарны, стендилерни республиканың болган кожа аймактарывыстың дыка хөй школаларында, клубтарында чылдык-на делгеп тургузуп турар.

Сөөлгү чылдарда Моолдан 70 хире спортчулар биске кээп, янзы-бүрү маргылдаалларга киришкен, арга-дүржулгазын солушкан. Оон ангыда 150 ажыг моол хамзаты республиканың курорттарынга, туристиг баззаларга боттарының кадыкшылын экижиткен.

Совет-моол найырал ниитилелиниң Тыва салбырының коллективтиг кежигүннери ажыл-агыйлар харылзажып турар аймактарынга сөөлгү чылдарда ийи участок эмйелгезин, үш школаны тудуп берген. Баян-Үлгийниң Сенгил сумузунда туткан ортумак школаны өөредилге-лаборатория дериг-херекселдерин-биле бүрүн дерээш, моол онүктерге белекке берген.

Улус ажыл-агыйының янзы-бүрү адырларының ажылдакчылары бот-боттарының аразынга дүржулга солчуушкунун улам калбартып турар. Ол чорук будүрүлгениң ажыктыг чоруун бедидеринге, чаа техниканы дүргеп шингээдип алырынга көскү салдарны чедирип турар.

Маркисчи-ленинчи партиларның баштап турары социалистиг чурттарның аразында харылзааларның кайы хире бижыгып турары бистиң республиканың үлегер-чижээнден безин илдем-дир.

Совет-моол найыралдың чапчаа доозулган декадазы, мурнуку чылдарда ышкаш, базала акы-дүнма найыралды улам ынай бижыглаар деп кыйгырыгның адаа-биле эрткен.

К. ШОЙГУ,
Совет-моол найырал ниитилелиниң Тыва салбырының баштаар черинің даргазы.

Моолдуң хөвуларында дүжүт ажаалдазы.

Өөңнүктер пес аргыырының, уран мергежилинге өөренип турлар.

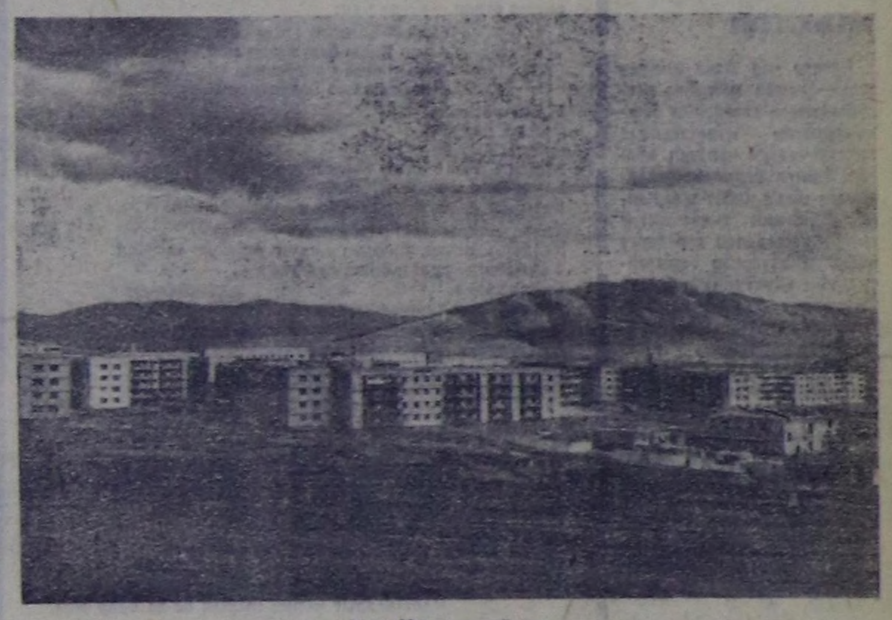

Амгы Моолдуң пейзажы.
(Моолдуң телеграф агентилелиниң фотохрониказы).

Фестивальдың хүннеринде

Моол Арат Республиканың болган Совет Эвилелиниң эвыактарының Октябрь революциязының 60 чыл оюнга тураскааткан VI фестивалы Улан-Батор хоорайга бо чылдың июль айның эгезинде эрткен. Фестиваль ийи чурттуң аныяк салгалдарының аразында акы-дүнма найыралды моон ынай улам калбэртыр болган хөгжүлер деп кыйгырыгның адаа-биле эрткен.

Фестивальдың хүннеринде чорудар хемчеглерниң эң чугулазы — семинар-хурал июль үштө болуп эрткен. Аваа «МАРН-ның XVII болган СЭПЛ-ниң XXV съездилериниң шиитпирлериниг коммунистиг кижизидилгезиниң талазы-биле Моолдуң Революсчу Аныяктарының Эвилелиниң болган ВЛКСМ-ниң ажылының ажыктыг чоруун белидериниң болган шынарын экижидерининг оруктарының дугайында» деп кыйгырыгны сайгарып чугаалашкан. Ийи чурттуң марксчи-ленинчи партиларының улуг ыяштарының хүзээн алган шиитпирлерин амыралга боттандырар дээш Моолда ревсомол, ССРЭ-де комсомол организациялары-ның чорудуп турар ажылдары ханызы-биле сайгарылган болган дүржүлга солчуушкуну болган.

Семинарга Моолдуң ревсомолдуң тургустунганының болган ооң социалистиг тургузуушкунга киржилгезининг дугайы көргүстүгген. Ында хозар экспонаттар — баштайгы комсомолчуларның фото-чуруктары, эдилел зураан эт-херекседлери, ийик-хеин делгеттинген.

Ийиги кезек Байкал-Амур магистралын тудуп турар Сибирь дугайын, ооң эгээртинмес бойдус байлаанын дугайын чугаалап турар. Байкал-Амурнуң демир-орук магистралын тудар дугайында шиитпир 1937 чылдың август 17-де хүлээп алдынган. Ооң узуну ниитизи-биле 4341 км. болур турган. Ынчалзажок ук тудугну уламчылаарынга фашистиг эжелекчилерниң Совет Эвилелинче халдаашкыны шаптыктаан. Ол дугайын делгелгенин үшкү кезээ чугаалап турар. Ол чылдарда бо магистральдың чамдык участокторынга салдынган демир-орук рельсилерин тургап, Сталинградче чорудуп турганын көргүскен фото-чуруктарны ында делгээни ажыг-ажыл солуп. Волгага салдынган ол орук-биле маадырлыг сталинградчылаже ок-чепсекти, аъш-чемнин соортуп турган.

Дөртку кезекте БАМ-ның бо хүннердеги ажыл-амыдыралын көргүскен.

Ол-ла хүннерде моол, совет артистерниң солун концерттери үргүлчү боон турган.

Фестивальдың сөөлгү хүнүн кежээзинде ооң киржикчилери болган аалчыларны Улан-Батор хоорайның ажылчы чоннары, Моолда ажылдап турар совет специалистер-биле ужурашкан.

Ооң дараазында хүннерде совет делегациязының киржикчилери Моолдуң үлетпүрлүг чаа хоорайларынга чораан.

Октябрьның 60 чыл оюнга тураскааткан совет радио дыннакчыларының конкурузу

Моол Арат Республиканың Министрлер Чөвүлелиниң Күрүне комитединиң даштыкы дамчыдылга талазы-биле кол редакциязы Октябрьның социалистиг Улуг революциязының 60 чыл оюнга тураскаадып «Октябрьдан төрүттүнген найырал» деп кыйгырыгның адаа-биле совет радио дыннакчыларынга конкурсту чарлаан.

Конкурстуң сорулгазы болза, моол болган совет улустарның аразында бузулбас найыралды болган кады ажылдажылганы бүгү талалыг пропагандалаары болур.

Конкурска киржирин күзээнчер дараазында айтырыгларга харыны бо адресче чорудар: МПР, г. Улан-Батор, **площадь Сухэ-Батора 15.**

1. Моол-совет найыралдың тургустунары-биле холбашкан кандыг болуушкуннарны билир силер? Баштайгы моол-совет документилерге кажан, кааз ат салдынганыл?

2. Моол болган совет улустарның ниити дайынга удур демиселиниң төөгүзүнден кандыг улуг болуушкуннарны билир силер?

3. МАР-ның улус ажыл-агыйын хөгжүдериниң алдыгы беш чыл планының үезинде туттунун турар кандыг моол-совет улуг үлетпүр бүдүрүлгелерни билир силер?

4. МАР биле ССРЭ-ниң аразында харылзааларны болган кады ажылдажылганы хөгжүдерниге чаа үе-чаданы ажыктаң сөөлгү он чылдарның дургузунда болган кандыг улуг болуушкуннарны билир силер?

Конкурстуң жюриэи **бир бирги, ийи ийиги болган үш үшкү чергенин таныалдарын тургускан.** Оон ангыда конкурска ан идевкейлиг киришкен кижилерге 50 макталт шаналдарын тыпсыр.

Конкурстуң тиилекчилерниге шаналл кылдыр МАР-ның чиик үлетпүрүнүң бүдүрген бараанарын, Моолдуң национал уран-шевер кылыгларын тыпсыр.

Конкурс 1977 чылдың ноябрь 1-де чедир үргүлчүлээр.

ДЕЛЕГЕЙ БО ХҮННЕРДЕ

Фидель Кастронуң интервьюзу

БРАЗИЛИА. (СЭТА). Кубага хамаарыштыр Каттышкан Штаттарның тургускан экономиктиг блокадазын Кубаның Компартизыныың ТК-ның бирги секретары, Куба Республиканың Күрүне Чөвүлелиниң болган Министрлер Чөвүлелиниң Даргазы Фидель Кастро Бразилияның «Вежа» журналынга интервьюзунга буруу шашкан. АКШ-тың эң бөдүүн, мораль талазы-биле хүлээлгезин болза, ол блокаданы долузу-биле дужурери болур ужурлуг деп, ол онзалап демдеглээн. Блокада болза Кубага хамаарыштыр садыгның хостуун үреп турар чөптүг эвес, хоойлуга удур, агрессиялыг, ажэнпшекек акт болур деп, ол онзалап айыткан. Ону чок кылыр ужурлуг. Блокаданы долузу-биле дужурери Куба биле АКШ-тың аразында харылзааларны экижидеринге таарымчалыг байдалды тургузар.

Тайбынды болган делегейниң дүшүүрлүг чоруунуң навырлышкынының чорудулгазын быжыглаары дээш Куба демисежип турар. Ол чугула херекке тодаргай салышкынынны куба-америк харылзааларны болур-чогууру-биле тургузары киирер ужурлуг. Ол харылзааларыч болур-чогууру-биле тургузары бистиң марксизм-ленинизмниң принциптеринден, социалистиг принциптерден ойталаанывыс ол эвес. Бир эвес куба-америк харылзаалар экижий бээр болза, ол чорук делегей ареназынга, кыдат удуртулга ышкаш, АКШ-тың эвилелчизи болу бээривисти ол көргүспейн турар.

Делегейниң революстуг шимчээшкининге өскерлериниң болган империализм-биле долу кады ажылдажылганың политиказын чорударын Кыдат уламчылап турар деп, куба удуртукчу чугаалаан. Гуантанамода шериг-далай баззазын биске эгидип бербезин американнарга Кыдаттың сүмелээни биске билдингир. Экономиктиг блокаданы соксадырынга Кыдат база-ла ынчаар удурланып турар. Делегей ареназынга ооң туружундан ол чорук унуп турар. Куба болза «Карибо далай Совет Эвилелиниң шериг баззазы» боон турар деп медеглевишаан. Кубага удур хоп-мегени Пекинниң удуртулгазы соксатпайн турар.

Чилиде Пиночеттиң ёзу-чуруму-биле болган Латин Америкада өске-даа ындыг ёзу-чурумнар-биле Кыдаттың харылзаалары тергиин экн дээрэн билдингир болгай. Ынчангаш боттарының америк чазак-биле чажыт чугаалажышкыннарынга кыдат удуртукчулар Кубага Гуантанамону кажан-даа этидип бербезин сүмелеп турарында киин кайгаар чүве чок.

Ооң соонда Ф. Кастро африка чурттары-биле Кубаның харылзааларының дугайын делгеренгейи-биле чугаалаан. Ол диптин чамдык чурттары оларга дуза көргүзерин Кубадан дилеп турар деп, ол демдеглээн. Хамаарышпас чорукче чүткүп турар улустарга бис дуза көргүзер эргедиг бис. Бис оларже бистиң тускай эртемнигливисти, техниктеривисти, инструкторларывысты чорудуп турар бис. Эфиопияга элээн улуг дузаламчы көргүзеринге чөпшээрешкеш, ында 140 ажыг эмчини база санитар ажылын кылыры-биле 300 хире кижини чоруткан бис. А аваа политиктиг деткимчени көргүзүп турар бис.

Чамдык чурттарда оларның чазактары-биле дугуржулга ёзугаар ында куба шериглер база туруп турар деп, Ф. Кастро уламчылаан.

Ооң ынай барыын чүкте кижиниң эргелериниң дугайында деп адаар чүүлге хамаарыштыр чоруткан шуугазын дугайын чугаалаш, амгы делегейниң аш, ядарангай чорук, аарыглар, хожудангай чорук, ажыл чок чорук, кижиниң кижиниң мөлчүүрү ышкаш ындыг халанчыг болуушкуннарынга буруулуглар колониализм, капитализм, империализм болур деп, ол айыткан. Ынчангаш капиталистиг чурттарның чангыс-даа төлээлекчиин кижиниң эргезинин дугайында чугаалаар моральдыг эргези чок деп санаар мен деп, Кубаның удуртукчузу чугаалаан. Кижиниң эргезин камгалаарының чайгылыш чок политиказы чепсекти эндере бүдүрерин соксадыр, тайбынны камгалаар, ашкз таварышкан болган ядаранган байдалда чурттап турар миллион-миллион кижиниң айтырыгларын шиитпирлээри дээш демиселди чүнүн-даа мурнуунла идип үндүрер ужурлуг.

ЛИВИЯНЫҢ ТУРУЖУ

ТРИПОЛИ. (СЭТА). «Чадтың ниитики хереқтеринге даштыкыдын холгаарлаашкын болу берген таварылгада Ливия анаа көрүп турбас» — деп, Ливияга удур Египетте болган Суданда калбартын чорудуп турар өжээтен кампанияга хозбаштыр Ливияның чазаанын дээди улус комитединин даштыкы хереқтер талазы-биле секретариадының Триполиде чарлап үндүрген албан медеглелиниге онзалап айтып турар. Чадтын хереқтеринге Ливияның талазындан холгаарлаашкынны кылып турар дээр янзылыг меге-хоозун сылдагны ол чурттарның пропаганда органнары ажыглап турар.

Чад чазак биле Чадтың хосталга фронтузунун аразында шериг чөрүлдээзин тайбың шиитпирлээри-биле Ливияның удуртулгазы иденкейлиг күжениишкиннерни кылып турар деп медеглелде демдеглээн. Ынчалзажок Египеттиң оралакчы президентизи Хусни Мубарактың июльда Суданче аян-чорууун, Египет болган судан парзалалда Ливияга удур өөчүкчөнгээлиг медеглелдери, а ол ышкаш боо-чепсекти база чөвүлекчилери Египеттен болган Суданда Чадче октап турарын Ливияның революстуг ёзу-чурумунга удур сүлчээлериниң туруш кезээ кылыр көрүп турарын ол документиде айыткан. «Чадта чөрүлдээри Ливия ол чуртту бодунун ниитики хереэ кылдыр санап база Чалка кандыг-даа даштыкы холгаарлаашкынны болдунун мурнуу талакы кызыгаарларынга кыжаныг кылдыр көрүп турарь — деп, медеглелде онзалап демдеглээн.

Хусни Мубарактың Суданга чугаалажыышкынарын ливия агентилел АНАР-ның политиктиг тайылбырлалында ливия ёзу-чурумга удур ажык шериг хадлаашкынын кылырынга араб реакциязын сылдаг тывар дээн оралдажышкыны деп бижээн.

Шыңгыы чөрүлдээлер

ВАШИНГТОН. (СЭТА-ның корр.). ГФР-ниң федералдыг канцлери Г. Шмидт АКШ-тың президентизи Дж. Картер-биле чугаалажышкынарын Вашингтонда июль 13-те эгелээн. Ийи чурттуң аразында харылзаалар сөөлгү үеде илденибиле бакырай берген ужурунда ол ужуражышкынынны ийи тала чугула ужур-дузалыг деп санап турар деп, тайылбырлакчылар саналн. Сөөлгү он неделя дургузунда АКШ биле ГФР боттарының харылзааларын таарыштыр тургузарын ийи удаа оралдажып келген деп. «Ю. С. ньюс энд уорлд рипорт» дээр недели санында үнер солун бижээн. Бо чылдың майда Лондонга дээди деннелде болган чөвүлел хуралга кылган баштайгы оралдажышкын чедиишкин чок болган.

Ийи чурттуң аразында шыңгыы чөрүлдээлер, чижээ, экономиктиг политиканың, боо-чепсекти болган ядролуг технология дериг-хереқселдерин-биле бүрүн дерээш, моол онүктерге белекке берген.

Улус ажыл-агыйының янзы-бүрү адырларының ажылдакчылары бот-боттарының аразынга дүржүлга солчуушкунун улам калбартып турар. Ол чорук будүрүлгениң ажыктыг чоруун бедидеринге, чаа техниканы дүргеп шингээдип алырынга көскү салдарны чедирип турар.

Маркисчи-ленинчи партиларның баштап турары социалистиг чурттарның аразында харылзааларның кайы хире бижыгып турары бистиң республиканың үлегер-чижээнден безин илдем-дир.

Совет-моол найыралдың чапчаа доозулган декадазы, мурнуку чылдарда ышкаш, базала акы-дүнма найыралды улам ынай бижыглаар деп кыйгырыгның адаа-биле эрткен.

К. ШОЙГУ,
Совет-моол найырал ниитилелиниң Тыва салбырының баштаар черинің даргазы.

Шыңгыы чөрүлдээлер

ВАШИНГТОН. (СЭТА-ның корр.). ГФР-ниң федералдыг канцлери Г. Шмидт АКШ-тың президентизи Дж. Картер-биле чугаалажышкынарын Вашингтонда июль 13-те эгелээн. Ийи чурттуң аразында харылзаалар сөөлгү үеде илденибиле бакырай берген ужурунда ол ужуражышкынынны ийи тала чугула ужур-дузалыг деп санап турар деп, тайылбырлакчылар саналн. Сөөлгү он неделя дургузунда АКШ биле ГФР боттарының харылзааларын таарыштыр тургузарын ийи удаа оралдажып келген деп. «Ю. С. ньюс энд уорлд рипорт» дээр недели санында үнер солун бижээн. Бо чылдың майда Лондонга дээди деннелде болган чөвүлел хуралга кылган баштайгы оралдажышкын чедиишкин чок болган.

Ийи чурттуң аразында шыңгыы чөрүлдээлер, чижээ, экономиктиг политиканың, боо-чепсекти болган ядролуг технологияны садарының айтырыгларының болган өске-даа чүүлдериниң талазы-биле боон турар.

Атомнуг электростанцияларга болган ядролуг технологияга дериглелерни өске чурттарже үндүр садарының айтырыынга АКШ-тың туружу ядролуг чепсекти нептеретпезининң дугайында сагыш салышкыны-биле эвес, харын Барыын Европада, чижээ Барыын Германияда болган Францияда ол талазы-биле бодунуң кол удурланыкчыларының туружун кошкаткаш, оон-биле ядролуг дерилгенин база технологияның делегей рынокунга америк монополияларга тергиизекчи байдалды ханызын бээр дээн Вашингтонның оралдажышкынынарыбиле холбашкан деп, ГФР-ниң чазаа саналн. Боо-чепсек садарынга ол база хамаарыжыр. АКШ-тың амгы администрациязы америк шериг-үлетпүр комплекизин ооң Барыын Европа чурттарында удурланыкчыларының эрге-ажыктарынга когаралдыг кылдыр НАТО-нуң чепсектеринин кол будүрүкчүзү кылдыр хевээр арттырып алырын чедип ап турар.

Экономиктиг айтырыгларга хамаарыштыр чүл дээрге, Картерниң администрациязы Барыын Европада үр болу берген кризис-биле демиселди реформация политиказын чорудун база экономиканы хогжүдеринин темпизин дургедедип турган колдуунда ГФР чорудар үүрлүг деп санаан. Ынчаныже байдалды ынчаар үлеп турары-биле ГФР-ниң чаза чөшпээрешпээн. Экономиканың өзүлдезининг темплерин албан-биле дургедериги Барыын Германияда инфлациязы күштелдиреринге болган ооң экономиктиг туруктарык чүгле кошадырынга чедирер деп, ол чазак санаан.

Е. ЕГОРОВ.

ЧЕПСЕКТИ ЭНДЕРЕ БҮДҮРЕРИН СОКСАДЫР ДЭЭШ

НЬЮ-ЙОРК. (СЭТА). КНО-нуң Кол Ассамблеязының чепсекти дужүрер талазы-биле тускай сессиязы чепсекти эндере будүрерин соксадыр дээш демиселге, чавырлышкынны быжыглаарының база калбартырының хереэнге биче эвес салышкынны киирер ужурлуг. Ол чыыш болза, чепсекти эндере будүрерин болдурбазынча база чепсегленнишкинни дужүреринче угланган, тайбынга ынакшылдыг бүгү-ле күрүнелернин күжениишкиннериниң түмнели болур. Тускай сессияни алган деп, Шри Ланканың дугайында айтырыгның талазы-биле Шри Ланканың чазаанын КНО-нуң чингине секретары Курт Вальдхаймга чоруткан бижиинде ынчаар болалды илергейлээн. Шри Ланка Республиканың чазаанын баштыны кааа-даа каттышпайн турар күрүнелернин аайлап таарыштырар комитединиң даргазы болуп турар.

Чепсегленнишкинни дужүреринин талазы-биле тускай сессияны эрттиреринің идезы КНО-нуң кежигүннери чурттарның аразынга калбак деткимчелерни чазаа айткаш, чепсекти эндере будүрери үргүлчүлевишаан турар чорук делегейниң тайбынынга база айыыл чок чоруунга багай салдарны чедирип турар деп онзалап демдеглээн.

Каяа-даа каттышпайн турар күрүнелернин хой нуруулунун туружун илергейлеп турар Шри Ланканың бодалыбяле алырга, КНО-нуң Кол Ассамблеязының чепсекти дужүрер талазы-биле тускай сессиязының шиитпирлери «чепсегленнишкинни эндере будүрерин айыылдыы-биле болган угаан-сарыыл чогу-биле күштелдирип турар чоруктуу соксадырынга ажыктыг салдарны чедирер ужурлуг. Ол сессияның чугула сорулгазы болза, чүгле чепсекти эндере будүрерни соксадыры эвес, харын чепсегленнишкинниң чаа хевирлерин будүрерине база ажылдап кылырынга канчаар-даа ажок улуг курлавырларны чарыглап турар чорукту соксадыры, а ол ышкаш чепсекти эндере будүрерин кызыгаарланнынын түнелиндеге камнап адынар хөренгилерни бүгү кижи төрелгетенниң экономиктиг база социал деңшилгелериниң сорулгаларынга ажыглаары болур ужурлуг.

Тускай сессияның ажылы принципиалдыг ийи документни: чепсекти дужүрерин ханзап таарыштырар принциптер киргеи декларацияны болган чепсекти бүгү-нимтэ база бүрүн дужүреринге чедирип болур практиктиг болган чогумчалыг хемчеглерни тайылбырлаан хөделиишкиннерниң программазын хүлээп алыры-биле дээштүр ужурлуг деп, Шри Ланканың чазаа айткан.

ШЫН

4-кү арын 1977 ч. июль 16

ЭРТЕМ-БИЛИГЖЕ ЧУТКУЛ

КИЖИЛЕР БОЛГАШ ЧЫЛДАР

ЯНЗЫ-БҮРҮ

МЕДЭЭЛЕР

Чурукка тырттырар

Бистиң республикавыстың профессионал-техн и к т и г училищелериниң коллективтериниң аразында калбарган социалистиг чарышка тиилекчи болган аныяк башкыларның болгаш профтехвередилгеде ажылдап турар бүдүрүлге өвредилгезиниң мастерлери наш хонук бурунгаар Москваже аъттанганнар. Ол дээрге Кремльге барып, чурукка тырттырар эргени чаалап алган мурнанчылар-дыр.

Боттарының кызымак күш-амылы, бедик мергежилдии-биле Москва баар аас-кежиктиг болганнарның аразында Ак-Довуракта Александр Зубов, Чадаанадан Андрей Сарыглар, Балгазындан Валентина Хертек, Кызылда № 4 ХПТУ-дан Ольга Пяткина болгаш Александра Оюн, № 1 КПТУ-дан Алексей Ооржак биле Владимир Черных олар бар.

Социалистиг чарыштың ол тиилекчилери-биле кады бистиң Төрээн чуртувустуң найысылалынче хоорайның № 4 профтехучилищезинде комсомол комитединиң секретары Галина Иконникова биле Балгазында № 2 көдээ профтехучилищезинде ВЛКСМ комитединиң секретары, бот-тывынгыр уран чүүлдүң удуртукчузу Андрей Экер-оол олар база чорупканнар.

Д. ИРГИТ.

Солун ужура-жылга

Чоокта чаа Азия диптиң төвү—Кызыл хоорайга республиканың география башкыларының курстарының киржикчилери чыглып келген. Ниити билиг школаларының сески классчыларынга «ССРЭ-ниң экономиктиг географиязы» деп вередилге номунуң авторлар коллективиниң удуртукчузу Вильд Яковлевич Ромм-биле география башкыларының ужуражылгазы болган.

Эртемден В. Я. Ромм бистиң республиканың ол башкыларынга өвредилге номнарының болгаш чаа программа дугайында солун, ажыктыг лекцияны кылып берген. Ол ужуражылгадан башкылар хөй-хөй эки чүүлдерни билип алганнар.

О. КОРОДА,
ужуражылганың киржикчизи.

Бүдүрүлге бригадазы

Барыын-Хемчик районда Зрги-Барлык ортумак школазының бүдүрүлге бригадазының адын «Дач хаяазы» дээр. Ында 23 өвреникчи бар, олар төрээн совхозу «Хемчикке» бо чылын 20 га черге кызыл-тасты, 7 гектар картофельди өстүрүп бээрин хүлээнгеннер.

Оон аңгыда «Дач хаяазының» кежигүннери бир гектар черге янзы-бүрү сорттуг культураларны болгаш ногаа аймаан тарааннар.

Бо хүннерде ол бригадачың оолдар, кыстары совхозтуң хөй кыргылдазында хаара туттунган багай эвес ажылдап турааллар.

Б. ДЕЛЕГ-ООЛ.

Алдыны даялаан

Ыраккы Мөңгүн-Тайга районда «Малчын» совхозтуң дуржулгалыг хойжузу Салчак Хунэн-Кара бөрү даялаар талазы-биле дуржулгалыг кижи. Ол чоокта чаа хөй-ниитининң малын кадарган аалдарның чоогунда бөрү үнгүрүнге таваржы берген. Оон уязында алды бөрзек бар болган.

Бо бөрзектер өзүп келгеш, совхозтуң мал-маганынга улуг караажа-когаралды чедирип болур дээрзин дуржулгалыг малчын эскергеш, оларны даялаан. Ниитизи-биле бо хүннерге чедир Салчак Очурович Хунан-Кара бежен хире бөрүнү өлүрген.

К. САМБУ.

Кызыл-Эник КУДАЖЫ

ЫЯШКА ЙӨРЭЭЛ

Шала-була мындыг йөрээл бижишкен дээш,
Шамбулаже ёра баштаан дирттес боор мен.
Алдын, мөңгүн, отту, каңны мөңгежидип,
Алгаан ырлар үе-дүптен хөй-ле болгай.
Оларны мээң адаарган көөр сеткилим чок,

Оруун доора чудук боор дээн ёрам-даа чок.
Ынчалза-даа чырык черге чурттап чорааш,
Ыяшка йөрээл тудар диген күзелим бар.
Алдын хүннүң хереледенген адаан орта

Авам күжүр мени божаан шагыдан-на
Ыяштан чазаан, эңмектерлиг кавайым мээң
ыяшкылыг
ым болган,
ырым болган:

«Авай, авай, авайымны
Авазынган авайымны.
Авайымдан арта берген
Латтынган кавайымны».

Эңмектелген кавайымдан ийи будум
Эрттир өзүп, бопук кедер шаам келген.
Алыс барып, чалыы кыска ынакшылдың
аян ырын
аккыр өгден эгелээн мен:

«Алдай-Тандым аргазының
Адыр дыды болуксаар мен.
Аккыр огде уруг эштиң
Алдын билээ болуксаар мен».

Ыяшты алгаан,
ыяшты мактаан,
ыяшты йөрээн
Ырым ыпчаар эң-пе баштай төрүттүгеп.
Барза-барза, ол-ла ырым бөөдей өгде
Базырыг боон, кожалаң боон хуула берген.

Ханаларны, ыналарны дүнзаа тутказын,
Кандан сиилип, шойдан кудуп шуткуп кагбаан.
Улуг-Хемде сулагайның сулагайы
узуп талдан
уран холдар хаарылгалаан.

Дүнүң соонда кажарарган дангаар эртеп
Дүндүктүве көрүп алгаш чыткылаар мен.
Бодаралдыг өлчейлиг хүн өөм орта
Боду чайгаар үнүп келген ышкаш болур.

Хадың ыяштан дөрбектей зэп кылган
хараачазы
хаяалыг хүн сагындырар.
Ханаларже тарап баткан ыяалары —
Карак шоңмас алдынналчак херелдер ол.

Ажыл-ишке, өвредилгэ—каяа-даа бол,
Арга-арыым ыяжы мени черле кагбаан.
Маска сывын, кадыыр сывын, карандашты
База-ла оон чазаан каап боор, кылын каан боор
Найысылал Москваже, хоорайларже
Найырадыг чорук кылып бо-ла баар мен.
Демир-орук, самолётка,
теплоходка
демги-ле ыяш кезээде-ле мени кагбас.
Дээвиирин, ханаларны, сөңгаларны
демир, бетон, шилден кылып, тудуп каан бол,
шалаларны, эжиктерни көөрүмге,
Саян сынга үнген дыттың маназыы боор.

Баян биле шаанпо
маргышкан дег,
бажыңымдан хөгжүм үнү үзүктелбес.
Уругларым ойнаазын дээш, орус эжим
Урал даанга үнген пөштен чазап берген.

Хевим үштүп, азып шыгжаар шкавымны
Керип черде—Карпат даанда дуб ыяштаа
Уран ырлыг, бандуралаар, шевер холдуг
Украин өнүүм мепче ону чорудушкан.

Аяк шыгжаар үлгүүрүмүү кылган мазы
Алтай сыныың
аргазының соңу чүве.
Хамык номум делгирип боор шулгуургалар
Кавказ сынның
Кайгамчыктыг белээ чүве.
Корей, поляк, болгар өөрүм кылып берген,
хөлестээрим сандайларым, диваным бар.
Селенгиде моол өңнүүм чопуп аптаан,
Сеткүүл, солун көктеп салыр ширээм-даа бар.

Эдилелим дөгерези колдуунда-ла
Эгүүр шагда чарылбазым ыяштан бүткен.
Ынчангаштың будуктуг ыяш бүгүдеге
Ырактан-на мөгеерим ужуру ол.

Ажыл-ишке моган-шылап турупканд.,
арга-арыым
агазар-шыгын сакты боор мен.
Сыырткыыжым, боом туткаш, чүктенипкеш,
Сыннар сирттеп, хемпер уннап чоруптар мен.

Дөгерезин кыра шаап аар күзелим чок.
Аяа тонап,
аян-тээлеп кыштазырымга,
ала-чайгаар дыжым ханар, ызыы чидер.
Арыг агаар тынып алгаш, чанган аът дег,
Адак-бышкаам чиик-сергек ээптер мен.
Бажыңымга келирямге, чанчыкканым
База ыяштан чазаан эжиим керип алыр.

Өскен-төрөөн, ынак черим каазынга
өпейлеткен
өөрүшкүлүг сеткил-биле
Ажылымче кулажылап кириптер мен.
Айлар, хүннер, чанган куш дег, шуужуп эртер.
Чажырган чоор,
шаам кээрге, чырык черден
чарлып чоруур
шагым келир, чудам өжер.

Эндевес мен, ынчан база сарыг дыттың
элеп-чуксуг чыды мени
эңчектеп аар...
Кавайлыымдан
хажык чокка бараалгаан дээш,
каптагайда
хамык ыяшка тураскаткан
уяранчыг, тааланчыг йөрээлимге
улус шупту катчыр боор деп идегээр мен.

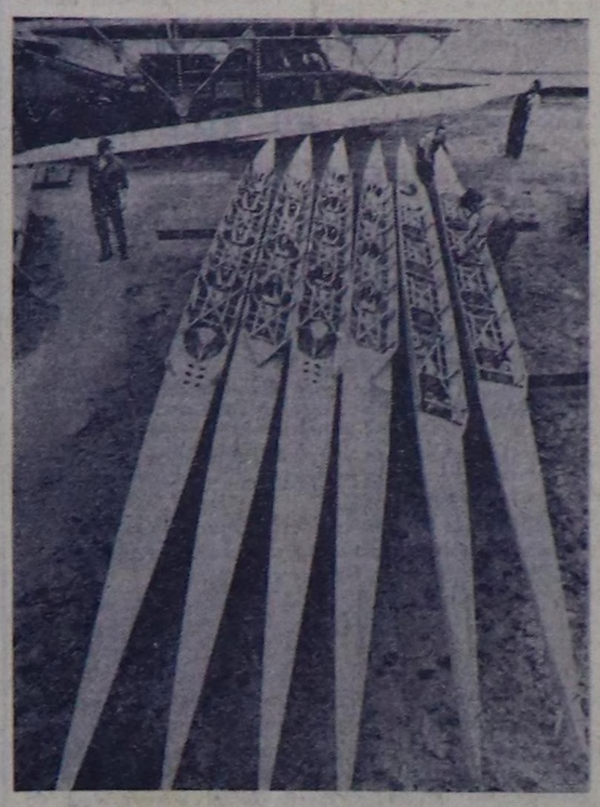

Латви хоорайда Юрмаледе «Дзинтарс» заводунуң бүдүрүп турар судиолары дат болгаш швед фирмаларның хемелериниден чыда калбайн турар. «Дзинтарска» эжидирген совет спортчулар Европаның, делегейниң болгаш олимпий оюнларының маргылдаалаарыңа хөй удаа тиилелгелерни чедип ап келген.

Ол заводтуң коллективи Монреальга болуп эртөн Олимпиадага эки спортчу хемелерни белеткеп бергени дээш чазактың бедик шанналын алган. Ам ук бүдүргелениң ажылчыннары Москвага болур олимпий оюннарынга хемелер белеткеп турар.

ЧУРУКТА: «Дзинтарс» маркалыг хемелер.

(СЭТА-ның фотохрониказы).

СПОРТ — СПОРТ — СПОРТ — СПОРТ

Шилиндек команданың тургустунганы

Футболга ССРЭ-ниң шилиндек командазы футболдуң делегей федерациязынга 1952 чылдың июль 15-те данзыладып, ол хүн бир-ле дугаарында ойнап кирген. Оон бээр эрткен 25 чылдың дургузунда 48 чурттуң 230 командазы-биле ужуражылга эрттирген.

Чээрби беш чыл бурунгаар бистиң шилиндек командавыс Котка деп фин хоорайга олимпий маргылдаазының баш удур ойнаан ужуражылгазынга болгар команда-биле ойнаан, ону 2:1 санга уткан. Ынчан маргылдааның кол үези 0:0 болуп хайымнаан, немелде үеге санны болгар Колев ажытса-даа, бистиң Всеволод Бобров база ийи санны киирген. Ынчангаш, ол дээрге, ук команданың баштайгы дүрүм ёзугаар чаалап алган саны болур.

«Төрүттүнген хүнүнде» бистиң командавыс дараазында составтыг ойнаан. Вратарь Леонид Иванов («Зенит», Ленинград), камгалакчылар — Юрий Нырков, Анатолий Башашкин (кэйыны-даа ЦДСА) болгаш Константин Крижевский (ВВС), чартык камгалакчылар—Александр Петров (ЦДСА)., Автандил Гогоберидзе («Динамо», Тбилиси) болгаш Анатолий Ильин («Спартак»). Шилиндек команданы Борис Аркадьев тренерлээн.

Хельсинкиге болуп эрткен олимпиадага бистиң командавыс чедишкин чок болган. Ынчалза-даа дараазында 1956 чылда эки түнелди чедип алган.

Бистиң шилиндек командавыс 1960 чылда совет футболдуң төөгүзүнге алдарлыг арынны ажытаан. Ынчан Европаның баштайгы оюнунга кубокту чаалап алган. Парижтиң «Парк де пренс» деп стадионунга совет футболистер югославтарны 2:1 санга уткан. Ынчангы шиитпирлиг ужуражылгага Яшин, Чохели, Масленкин, Крутиков, Войнов, Нетто, Метревели, Иванов, Понедельник, Бубкин, Месхи олар ойлааннар. Тренери Г. Качалин.

Ол үеним соонда ССРЭ-ниң футбол талазы-биле шилиндек командазы шоолуг чер албайн келген. 1966 чылда Англияга болган оюнга дөрткү черни эзлээни—эң дээре көргүзүү ол. Совлгу ийи чылда бистиң шилиндек командавыс Европа чемпионадының түннел чадазынга кирип шыдавайн барган. Монреальга болган олимпиадага кошкак ойнаан, делегей чемпионадының шилиндек маргылдаазынга аштырышкынга таварышкан.

...Ынчалза-даа бо шилиндек командада рекордсменнер хөй. Оон составынга хөй катап ойнаан камгалакчы Альберт Шестериёв (ЦСКА) 91 маргылдаага кириишкен. Москваның «Торпедодан» Валентин Иванов эң хөй—26 санны киирген.

(СЭТА-ның корр.).

СОНУУРГАКТАРГА

Орай күске чедир «час»

Ташкент чоогунда «Хасково» совхозта селекционер Уринбай Каримшаев дыняның эрте быжар «Навруз» азы «Частый байырлалы» деп адаар чаа сортун өстүрүп үнүдүрген. Селекционер үжен чыл дургузунда эң эрте быжар болгаш чагырзит, чаагай амданныг дыняларның үрезинерии шилип ап турган.

«Навруз» 35—40 хүннер иштинде-ле быжа бээр. Өзүп турар адырлардан ай санында-ла ийи-бир дыня үнүп кээр. Соок дүшкүже ол чаа сорт чүс тонна ажыг чимистя бээр.

«Ногаанны хүн бүрү-ле хайгаарап көөр херек» дээн ачазыныч чагыын селекционер эки сактып чоруур. Оон адазы дыняның чаа сортун үндүрүп алырын күзеп чорааш. Хову-шолден хар эриввээде, эрте чазын Уринбай үрезинин алгаш, микроэлементилериң эзилдэринге шигиттиргеш, соокка довгур каап каар. Оон соонда өзүмнерин саазын стаканнарга олурткаш, чалдарга салгылаар. Оларның кырын хылырга пленка-биле шып каар. Аңаа шинги дүжүт быжа бээр.

Селекционер Уринбай бодунуң дуржулга шолүүдеп погааларың, кат-чимистерин он-он чаа сорттарын тып үндүрген.

Тайганың аң-меңи

Абаканның чурттакчылары Тываның Кызылда чурт-шинчилел музейиниң чаа экспонаттарын сонуургап көргеннер. Буур болгаш элик чылын берген тургулаар, торлаалар харлыг даглардан чаа-ла ужуп батылап келген ышкаш олургулаар. Бо болгаш моон-даа оске дириг амытаннар Сибирьниң арга-арыының байлак чаагайын көргүзүп турэр. Ол-ла бүгүнү музейниң мастер-таксидермизи И. Путинцев таарыштыр кылып тургускан.

Ынак ажылынга ол үжен чыл ажылдап турар. Тайганың каас-чараш чурумалынга ол бичизинден-ле ынакшыл, янзы-бүрү аңменни сонуургаар турган. Диинин, хөөрүктү, черлик куштү-даа азырап ап турган. Чамдыкта ол өлген аң тып алгаш, оон кежин хептен кылырын шенеп турган. Мастер эм Сибирьниң хоорайларының музейлериңе чеже-чеже экспонаттар кылганын боду санап четпес.

И. Путинцев куштарның болгаш аннарның оңзагай байдалдарын боду өөренип алган. Дириг амытаннарның чыдар, турарын болгаш шимээшкинин-даа ол эки кылып билир. Кызылга келген аалчылар музейге кирип, байлак Тываның янзы-бүрү дириг амытаннарын магадап көөрлер.

Р. КУЗЬМИН,
(СЭТА-ның корр.).

ТАНЦЫГА ХАНДЫКШЫЛДЫГЛАРГА

Терпсихора... эрте-бурунгу Грецияга «бурганны» болгаш танцылаар талазы-биле эң-не шыырак кижини ынчаар адаар турган. Танцыны улуг байырлалдарга, тиилекчи шеригерни уткуурунга, могелер-биле ужуражылгаларга, өргүлделер үезинде массалыы-биле күүседип турган.

Тыва национал хүреш эгелээрде болгаш тенерде эзирнин девиишкини-биле төнер болгай. А танцы дээрге бүгү чоннарның эң ынак уран чогаалы. Бистиң республикада танцыга база улус кончуг ынак.

Бот-тывынгыр урап үүлдүң танцы удуртукчулары бистиң республикада чедишпейн турарын барымдаалаан. Кызылдың уран чүүл училищезинде культура-чырыдыышкын ажылының салбырында хореография талазы-биле специализация эртирер база бир немелде салбыр ажыттынган. Ук салбыр ажыттынга-ла бо чылын үш чыл болур. Аңаа кичээлдерни бедик мергежилдиг башкылар эрттирип турар. Оларның аразында Күрүнеминн театр, уран чуруага институдунуң доозукчузу Галина Салчаковна Ензак бодунуң билиин, мергежилин сургууулларга берип турар.

Чоннуң классиктиг, сюжеттиг танцыларындан аңгыда, сургууудар актёр мергежилин, хеп-сын төөгүзүн, сценаның граминин дугайында база өөренирлер. Музыкага теоретиктиг болгаш ооң хереселдерииге ойнап өөренириниң кичээлдери база бар.

Бо чылын ол салбырны бир-ле дугаар 9 кижи дооскан. Оларның алдызы «Саян» ансамблиниң артистери болу берген, а ийизи дээди өөредилге черлериге өөренир аас-кежиктиг болган.

Республиканың культура-чырыдыышкын албан черлериниң саны чыл келген тудум-па көвүдеп, аңаа ажылдазары-биле бедик мергежилдиг культура ажылдакчылары хереглеттинии турар. Ынчангаш бистиң училище хореография салбырынче салым-даяанныг аныяктарны өөренирбиле чалап турар. Училищеже киреринин экзаменнери августуң 20-деп сентябрь бирээге чедир болур. Улустуң болгаш классиктиг, сюжеттиг танцыларны пептередип өөренириңе күзелдиг аныяктарны училище маңап туңар.

А. АБАЙДУЛЛИН,
Кызылдың уран чүүл училищезиниң
башкызы.

телевидение

ИЮЛЬ 16-ДА

МОСКВАДАН

10.00—Медээлер.
10.10—Эртенги гимнастика
10.30—«Шевер холдар».
11.00—«Ада-иелер, силерге!»
11.30—«Эртенги почта». Музыкалыг программа.
12.05—«Чурукчулар дугайында чугаалар». Питер Пауль Рубенс. Төрүттүнгенден бээр 400 чылынга. 2-ги дамчыдылга.
12.35—12.45—Чапсар.
12.45 — «Удурланышкын». Хөй сериялыг уран-чечен телефильм. 3-кү серия.
14.05—Мультфильм.
14.10—«Спортлото» тиражы.
14.20—«Ном садыы».
15.00—Уругларга фильм. «Кроштуң ужуралдары». Уран-чечен фильм.
16.20—«Музыкалыг абонемент». С. И. Танеевтиң камерлиг чогаадылгазы. ССРЭ-ниң улустуң артизи И. И. Петров дамчыдылганы чорудар.
16.50—«Кадыкшылга!» Эртемнептередилгелиг программа. Эмчи Ю. В. Белянчикова дамчыдылганы чорудар.
17.20—«Литература помчулгалары». М. Пришвин.
18.00—18.10—Чапсар.
18.10—«Сылдыстыгаш». Уругларга киноальманах.
18.50—Төп телевидениениң болгаш Бүгү-эвилел радиозуунуң эстрада-симфония оркестриниң болгаш ССР Эвилелиниин Күрүнеминн академиктиг Улуг театрының солистери РСФСР-ниң алдарлыг артизи Г. Борисова, делегей конкурстарының лауреаттары А. Борошкло, Е. Шапин оларның киржилгезинбиле концерт. Дирижеру Ю. Силантьев.
19.25—Документалдыг телефильмниң баштайгы көргүзүү. «Днепропетровск». «Хоорайлар болгаш кижилер» деп бөлүктен.
20.00—Медээлер.
20.10—«Алёнушка биле солдат». Мультфильм.
20.35—«ССРЭ Конституциязының төлевилелин чугаалажып тур бис». И. А. Ляхачев эттиг автозаводтуң ажылчыннары — Социалистиг Күш-ажылдың Маадыры, даргаанаа бригадири К. Н. Малининиң болгаш улуг мастер И. А. Летконуң чугаазы.
20.50—«9-ку студия». Политиктиг хайгааракы В. Зорин дамчыдылганы чорудар.
21.50—«Ужуралдарлыг фильм экраны». «Резиденгниң частырыы». 1-ги көзээ.—«Эрги легенда ёлугаар».
23.00—«Ye». Информастыг программа.
23.30—01—00— «Кинопанорама». Кинокритик Г. А. Капралов дамчыдылганы чорудар.

Редакторнуң оралакчызы К. К. САТ

Агаар

Бөгүн республикага шокар булуттаар. Даглыг черлерге бичө чаар, диңмирээр. Барыын чүк утланышкынныг хаттың дүргени секундада 5—10 метр чедер. Агаарның температуразы мурнуу-барыын районнарга 20—25, өскелериге 16—21 градус чылыыр.

Кызылга эдир булуттаар, чагбас. Барыын чүк утланышкынныг хаттың дүргени секундада 5—10 метр чедер. Агаарның температуразы 23—25 градус чылыг болур.

КИНО

ИЮЛЬ 16-ДА

«НАПЫРАЛ»: «Солун херээжен» 9.30, 11.25, 13.20, 15.15, 19.05, 21.00 шактарда.

«ПИОНЕР»: № 26 киночыынды 9.50, «Робинзон Крузонуң амыдыралы болгаш кайгамчыктыг ужуралдары» 11.20, 13.20, 15.20, «Парлар дүне коступ көөр» 17.20, 19.10, 21.00 шактарда.

«ВОСТОК»: «Шиитпирлээрии пеген тур мен» 15.00, 16.50, 18.40, 20.30 шактарда.

«КАА-ХЕМ»: «Хөл кырында соната» 15.00, 16.50, 20.30 шактарда.

ЧАЙГЫ КИНОТЕАТРГА: «Бистиң хүлээлгевис» 14.00, 16.00, 18.00, 20.00 шактарда.

РЕДАКЦИЯНЫҢ АДРЕЗИ: ИНДЕКС 667000

Кызыл, Щетинкин-Кравченко кудумчузу, бажың № 3. ТЕЛЕФОННАРЫ: Редакторнуң 2-24-63, редакторнуң оралакчыларының 2-35-24, 2-31-75, пропаганда кылдазының 2-31-75, харыысалгалыг секретарының 2-23-54, партийжи амыдырал кылдазының 2-37-13, культура кылдазының 2-23-54, төөгө ажыл-агый кылдазының 2-21-47, үлетпүр кылдазының 2-22-64, чагаа кылдазының 2-41-27, информацна база совет туругаар кылдастериниң 2-20-60, корректорларның 2-27-41, бухгалтерияның 2-12-45, секретараттың 2-23-35, солун келбейн барганда 2-32-75 телефовче долгаар.

Тираж 16332. Чагыг 230.

СОЛУН НЕДЕЛЯДА 6 КАТАП ҮНЕР

Тыва АССР-ниң Министрлер Чөвүлелиниң Ном үндүрер чер, полиграфия болгаш ном садыының талазы-биле эргелелиниң типографиязы (Кызыл Щетинкин-Кравченко кудумчузу бажың № 1).

ТС—00769.