Бүгү чүрттарның пролетарийлери, каттыжыңар!

ШЫН

СЭКП Тыва обкомунуң, Тыва АССР-ниң Дээди Совединиң болгаш Министрлер Чөвүлелиниң органы

№ 182 (10474) | 1977 чылдың август 4, четверг | 1925 чыдда үдээлеттингеш | Өртээ 2 коп.

СОРУК КИРИИШКИННИГ

Улуг-Хем районда «Ак-Туруг» совхозтуң төп салбырында хөвү-трактор бригадазының механизаторлары келир чылдың дүжүдүнге магадылал — чайгы чер аңдарылгазын бо хүннерде чедиишкинниг доосканнар. Аңаа янзы-бүрү мариаларның 8 трактору ажылдап турган.

Бригада бо чылын 1400 гектар чайгы чер аңдарылгазын чорудар тургаш, ону кыска хуусаада 1459 гектар кылдыр ажыр күүсеткен. Ол ажылды хөвү-трактор бригадазының бригадири Начын-оол Монгуш, учётчик Ховалыг Дембирел олар билдилиг башкарып, организастаан.

Хөвү-трактор бригадазының механизаторлары амгы үеде сиген кезип, бөлөр, престээр ажылда хаара туттунган.

Л. И. БРЕЖНЕВТИҢ Э. ГЕРЕК-БИЛЕ НАЙЫРАЛДЫГ УЖУРАЖЫЫШКЫНЫ

СЭКП ТК-ның чалааны-биле болдунуң шеңээзин Совет Эвилелинде эрттирип турар ПКАП ТК-ның Бирги секретары Э. Герек-биле СЭКП ТК-ның Чиңгине секретары, ССРЭ-нил Дээди Совединиң Президиумунуң Даргазы Л. И. Брежневтиң ужуражыышкыны августың 2-де Крымга болган.

Ийи чурттуң аразында экономиктиг, политиктиг болгаш культура харылзаалараның калбарып база ажыктыының бедип турарынга таарыштыр эптер Л. И. Брежнев биле Э. Герек илергейлээн. Советпольша кады ажылдажылганың болдунар арга-ларын акыдунма улустарның эрге-ажыктарынга эң-не долу чергелиг-биле ажыглаар дээш, партия болгаш күрүне органнарының күжениишкинниг ажылдаарының эргежок чугулазы демдеглеттинген. Улус ажыл-агый планнарын аайлап таарыштырарының база ЭДЧ-ниң кежигүннери чурттарының кады ажылдажылгазының эчис сорулгаже угланган үр хуусаалыг программаларын ажылдап кылырының чүүдүлгазында бүдүрүлгени специализастаарының болгаш кооперастаарының эң чугула угланылышкынарының үр үеде перспективазын тодаргайлаарынга ол үеде онза кичээнгейни салыры чугула болуп турар.

СЭКП-ниң XXV съездиниң база ПКАП-тың VII съездизиниң салган сорулгаларын бодандырар дугайында информация солчуушкыну база болган. Э. Герек Октябрьның социалистиг Улуг революциялыың интернационалчы ужур-дузазын демдеглевишаан Октябрьның 60 чыл ооң байырлаары — ол дээрге чугле Совет Эвилелиниң эвес, харын улусчу Польшаның чедиишкинниринге коруллези-дир, бүгү социалистиг дем каттыштырылгазының амыдыралында улуг болуушкун-дур деп медеглээн.

Делегей байдалын чугаалажып көөр үеде чепсекти дүжүреринің, дайынның, ыяшгыя хамыктың мурнунда идролуг дайынның айылын эвээжедиринің айтырыгларынга кол кичээнгейни салган. Ооң-биле холбаштыр, ядролуг чепсектең тарап пептерээрин болдурбазының талазы-биле күрүнелериниң улам ыңайгы дүгуруштуган хемчегларын алырының онза ужур-дузазының Л. И. Брежнев биле Э. Герек онзалап демдеглээн.

Европага айыыл чок чорук болган кады ажылдажымга талазы-биле чөвүлел хуралдың ийи чыл мурнунда ат салган Түннең актызы болза, бүгү-ле киржикчи күрүнелериниң ук дипке конфронтациядан база шериг силгишкиниринден хостуг кады ажылдажыганың байдалын тургузар сорулгалыг хөделиишкиннериниң келир үеже угланган үндезин платформазы болуп турар дел, эштер Л. И. Брежнев биле Э. Герек демдеглээн. Моон соңгаар-даа ол орук-биле хажык чок чоруурунга, ыяшгыя Белград ужуражыышкының ажыл-херекчи, боттуг ёзу-биле эрттирериниң идиг бозунге Совет Эвилели болган Польша Улус Республика шинтирлиг болуп турар.

Акы-дуюма ийи партияның удуртукчулары делегейниң коммунистиг болган ажылчын шимчээшкининиң чамдык айтырыгларын база чугаалажып көргеп.

Чугаалашкан бүгү-ле айтырыгларның талазы-биле үзел-бодалдарын бүрүн чаңгыс эптин көргүскен, Л. И. Брежнев биле Э. Геректиң беседазы чүректиг ханыышкан чайыралдыг байдалга эрткен.

БҮГҮ ТАЛАЛЫГ КҮШТЕЛДИРЕР

Профессионалдар эвилелдерин өске-даа хөй-нийти организацияларыы-биле кады бодунуң уставында соруулгаларга дүүштүр күрүне болган шинтилел ажыл-херектерин эргелеп башкарырынга, политиктиг, ажыл-агыйжы болгаш социал культура айтырыгларын шинтирлээрінге идепкейлиг киржир дээрзинің дугайын ССРЭ-ниң чаа Конституциязының төлевилелинде айтып турар. Олар ол харыысаалгалыг болгаш хүндүүг соруулгаларны күүседиринге партия организларының шынчы дузалакчызы болбушаан, оларның доктаамал удуртулгазы-биле ажылдап турар.

Партия организацияларының удуртулгазы-биле Тываның профэвилелдери тургустунуп келгенинең 50 чылдарының дургузунда социалистиг чаартылгаларның, ажыл-агый болгаш культура тургузуушкунунуң соруулгаларын, социалистиг чарыштыг организастаарының, ажылчы чоннарның коммунистиг кижизидилгезининг талазы-биле болгаш өске-даа айтырыгларны шинтирлээрінге хөй талалыг, шудургу ажыылды чорудуп келген болгаш чорудуп-даа турарын ооң чоокта чаа эрткен юбилейинге сеткил ханыышкыны-биле демдеглээп. Республиканың профэвилелдери ам ажылчы чоннарның эң массалыг организациязы апарган, ооң составында 96 муң хире ажыл-ишчилер хаара туттунган. Партияның салганы кандыг-даа соруулгаларны шинтирлээрінге олар аажок улуг күш.

СЭКП-ниң XXV съездизиниң шинтирлерин удуртулга болдургаш, хөй-хөй партия организацияларының профэвилел комитеттеринге партийжи удуртулганы күштелдирип, оларның ажыл-чорудулгазынга доктаамал утланыышкынны берип турар. Чижээ, Кызылдың дааранылга фабриказында партбюро (секретары И. С. Макарова) профэвилел организациязының ажылынга хамаарышкан янзы-бүрү айтырыгларны партбюроның болгаш коммунистерниң хуралдарынга доктаамал чугаалажып, местком даргазының, профэвилел активиниң дыңнадыгларын ап, хүлээп алган шинтирлерниң күүселдезин организастаап турар.

Ынчангаш ында месткомнуң идепкейин, организакчы болгаш кижизидикчи ажылының деңнели дыка бедээн. Бүгү ажылчыннар болгаш инженер-техниктиг ажылдакчылар социалистиг чарышка хаара туттунган. Кылыгларның шынарының көрүлдезин ой-йде организастаап келген. Бүдүрген продукциязың чамдык хевирлери күрүненің Шынар демдээн алган. Бүдүрүлгечи айтырыглардан ангыда, күш-ажылдың сагылга-чурумун бижыглаар, ажылчыннарны кижизидер, оларның амыдырал-чуртталгазын улам экижидер, дагдыыышкын шимчээшкининң калбартыр талазы-биле айтырыглар месткомнуң кичээнгейининг төвүнде турар. Маңаа хөлбаштыр тус-тус секцияларның, комиссияларның идепкейин болгаш харыысаалгазын бедаткен. Бо бүгүнүң түңелинде коллектив бүдүрүлге планын доктаамад ажыр күүседип, республикага социалистиг чарыштың тиилекчилериниң санынга доктаамал чоруп келген.

«Торгалыг», «Шекпээр» совхозтарда, Көдээ ажыл-агыйның дуржулга станциязында, «Тыва кобальт» комбинатта, № 48 тудуг эргелелинде, Шагаан-Арыг АТБ-зинде, Кызылдың харылзаа белдирилде, Туранда чоннуң амыдырал хандырылга комбинадында, Чоон-Хемчик райозунда болгаш өске-даа коллективтерде партия организациялары профкомнарның ажыл-чорудулгазынче доктаамал хапылап кирип, партийжи удуртулганы оларда ажылдап турар коммунистерни дамчыштыр күштелдирип турар.

Кандыг-даа күш-ажылчы коллективте, албан организацияда профэвилел ажылын ооң хөй санныг активи чорудуп турар. Комитеттерниң, эге организацияларның, янзы-бүрү комиссияларның составында амгы үеде 30 муң ажыг активчилериниң хөй-хөйү коммунистер болуп, олар ажылды удуртуп башкарырынга улуг күш бооп турар.

Ынчалзажок чамдык партия организацияларының удуртулгазының кошкаандан оларда месткомнарның организакчы болгаш кижизидикчи ажылының деңнели чавыс болуп артышаан. Шуурмактың ыяш белеткээр пунктузунда, «Тыва көдээ тудугнук» № 586 КМК-да, «Тыва тудуг» трестиң № 20 КМК-да болгаш өске-даа коллективтерде месткомнар бүдүрүлге айтырыгларынче хапылап кирбейн, күш-ажылдың сагылга-чурумун бижыглаар, кижизидилге ажылын күштелдирер талазы-биле хемчегларын кончуг кошкак боттандырып турар. Ооң түңелинде ол коллективтерде ажыл шагы үзер чоруктуң саны эрткен чылдың ол-ла үеы-биле деңнээрге бо чылын өскен. А оларда партия организациялары ол-даа база өске-даа айтырыгларже профкомнарның кичээнгейин угландырбаан.

Республиканың колхозтарын совхозтар кылдыр эде тургусекан соонда көдээ ажыл-агыйда профэвилелди хөй санныг эң улуг организация болу берген. Ынчалзажок чамдык партия организацияларының удуртулгазының кошкаандан оларның чамдыктарының организакчы-даа, кижизидикчи-даа ажылының деңнели чавыс. Ындыгларга «О. Шынаа», «Бүрен» совхозтарда болгаш өске-даа ажыл-агыйларда ажылчын комитеттерин хамаарыштырып болур. Олар бүдүрүлге айтырыгларынче шоолуг хапылап кирбейн, коллективке социалистиг чарыштыг ёзу барымдаалап организастап, күш-ажылдың сагылга-чурумунуң үрекчилери-биле шынгыы деңнеселди чорутпайн келген. Ынчаарга бо совхозтарда партия организацияларының ол профэвилел комитеттеринге четпес дузалап, ында ажылдап турар коммунистерден негелдени кошкатканнар.

ССРЭ-ниң профессионалдар эвилелдериниң XVI съездизинге СЭКП ТК-ның Чиңгине секретары, ССРЭ-ниң Дээди Совединиң Президиумунуң Даргазы эш Л. И. Брежневтиң программалыг чугаазында профэвилелдериниң соруулгаларының дугайын бүрүн тодаргайы-биле айыткан. Профэвилел организациязы бүрүзүнүң ажылының деңнелин соксаал чок бедидери, ооң стилин улам сайзырангайжыдып, тодаргай, ажыл-херекчи болдурары, айтырыгларны шинтирлээрінге массаның инициативазын болгаш чогаадыкчы чоруун, шүүмүүлелди болгаш бот-шүүмүүлелди улам ынай калбартыры эргежок чугула.

Социалистиг чарышты организастаары, ажыл-ишчилерниң күш-ажылының байдалын экижидери болгаш өске-даа чугула айтырыгларны шинтирлээрін партия профэвилелдеринге хүлээдирип турар. Ооң-биле кады оларга калбак эргелерни тывыскан. Ону боттандырарынга олар ажылчын хуралдар, коллективтиг кереэлер, бүдүрүлгенин доктаамал ажылдаар чөвүлел хуралдары ышкаш арганарны ажыглап турар. Бодунуң мурнунда салдынган харыысалгалыг соруулганы чер-черде профэвилел организациялары партия организацияларының удуртулгазы биле болгаш деткимчези-биле чеднишкинниг күүседир апаар.

Партия организацияларының профэвилелдеринге удуртулганы хамыктың мурнунда оларга ажылдап турар коммунистерни дамчыштыр бүгү талалыг күштелдирбишаан, ол организацияларның ажылының дугайында айтырыгларны парткомнарның, партбюроларның болгаш коммунистерниң хуралдарынга ой-йде чугаалажып, ажыл-херекке тодаргай углаыышкынны бээр ужурлуг. Олар партия организацияларының удуртулгазы-биле СЭКП-ниң XXV съездизинің шинтирлерин болгаш онгу беш чылдың планныг онзалдаларын күүседиринче, Улуг Октябрьның 60 чылын төлептиг уткуурунче республиканың ажылчы чоннарын мобилизастаар талазы-биле организакчы болгаш кижизидикчи ажылының деңнелин үеның негелдезининң деңнелинге дүүштүр тургузуп шыдаарлар.

Мурнакчы звенолар

Ниитиниң малынга четчир санныг чемни белеткээр дээш Барыын-Хемчикте «Барлык» совхозтуң Аксы-Барлык салбырының ажыл-ишчилери бо хүннерде элээн организастыг ажылдап турарлар. Ниитизибиле 140 тонна сигенни сараттаан, ооң иштинден 85 тоннаны Куңгаа Биче-оолдуң удурткан механизастаттынган звенозу белеткээн. Хол кадыры-биле сиген кезип, белеткеп турарлардан Күжүгет Дайзычының, Күжүгет Хередиң звенолары июльдуң соолгу он хонуунда эки ажылдап, социалистиг чарыштың негелделерин күүсеткеш, шаңнатканнар.

М. ШОЖУЛ-ООЛ.

ТЕХНИКА БЕЛЕН БЕ?

Тываның көдээ ишчилериниң мурнунда юбилейлиг чылдың дүжүдүн чидириг чок ажаан алыр канчаар-даа аажок харыысаллыг соруулга туруп турар. Маңаа бир-ле дугаарында чугула чүүл—ажаалда техниказының септелгезининң темпизи болгаш шынары дээрзи билдингир.

Эрткен чылдың бо үезин-биле деңнээрге ол техниканы септеп турарының темпизи элээн бедик, ынчалзаа-даа амгы үениң негелделеринге ол дүүшпейн турар. «1977 чылда дүжүт ажаалдазын болгаш көдээ ажыл-агый продуктуларының белеткелин чорудар хемчеглер дугайында» партия обкомунуң болгаш республиканың Министрлер Чөвүлелиниң доктаалында тараа комбайннарының септелгезин июль 1-де доозар деп айыткан болгай. Ону чүгле «Шекпээр», «Доң-Терезин», «Найырал», «Хемчик» совхозтар күүсеткеп.

Комбайнар септелгезин шүүшпеп, организас чок чорудуп турар ажыл-агыйларга «Чыраа-Бажы», «Большевик», Жданов аттыг, «Өөк», «Саян», «Россия», «Бүрен» совхозтарны хамаарыштырып болур. ол черлерде бар комбайннарның 50—70-не хуузу белеп.

Кукуруза ажаар комбайннар биле жатказар белеткелинде байдал дүвүренчиг. Ам-даа 165 ындыг комбайн, 205 жатка септекчилерни манавышаан. Бо саннар колдуунда Бии-Хем, Таңды, Улуг-Хем, Бай-Тайга, Чөөн-Хемчик районнарның үлүг-дүр.

«Сельхозтехниканың» мастерскаялары комбайннар септээр планын күүседипкеп деп санап турар. Ындыг турбуже, дыка хөй ажыл-агый боттарының агрегаттарын олардан албаан, азы өскээр чугаалаарга, 31 дамчыдыкчы коробказы, 10 ийиенчек камера, 50 вариатор, 11 решетка ам-даа септеттинмээн. Ол агрегаттарны септээш, совхозтарга эгидер талазы-биле далаш хемчеглерни «Сельхозтехника» каттыжыышкынарының удуртукчулары албааже хоржок. Ниитизи-биле чугаалаарга, республиканың ажыл-агыйлары тараа ажаар 799, кукурузының 153 комбайннарын, 190 жатказарлы, тараа арыглаар 224 машиналарны септээн. Бо—эвээш саннар-дыр.

Ажаалда техниказының септелгезин дүргеп болгаш бедик шынарлыг доозары-биле чергелештир партия, совет органнар, ажыл-агыйларның болгаш «Сельхозтехника» каттыжыышкынарының удуртукчулары, тускай эртемниглери чаа арга-дүржулганы пептередиринге сагыш салыры күзелчиг. Мында чугаа Ставрополь крайның Ипатовск районунуң партия организациязының ажаалта ажылдарын организастап турарында чаа дешилгелиг арганарын ажыглаарының дугайында чоруп турар. Ол арганарның кол утказы чүдел? Ажаалда-транспорт отрядтарын тургузары. Кадрлар-биле хүн бүрү кичээнгейлиг ажылдаары. Социалистиг чарышты улам калбартыры. Бо түүлгер техниканы бедик бүдүрүкчүлүг ажыттыарын, мурнунда турбаан бедик темпи болгаш эки шынар-биле ажаалдаңы чорударын хаңдырып турар-дыр.

Ипатовск район 54 ажаалда-транспорт отрядтарын тургускан, отряд бүрүзүнде-ле 16—20 комбайн, 20—25 автомашина болгаш четчир санныг тракторлар, көдээ ажыл-агый машиналары бар. Техниканы ынчаар мөөнүзээш, чүнү чедип алганыл?

Ажаалда ажылдарынга удуртулганы тодаргай болдурган. Технология сагыырын болгаш ажылды шынарлыг кылган турарын хынаары белеп апарган. Агаар-бойдусту болгаш өске-даа байдалдарны өөренип көрүп тургаш, бар-ла техниканы олчебоже мөөнүзээп, сайгарар дээш ышкаш хемчеглерни чорударда эштиг.

И. ОЛДЫРЕВ.

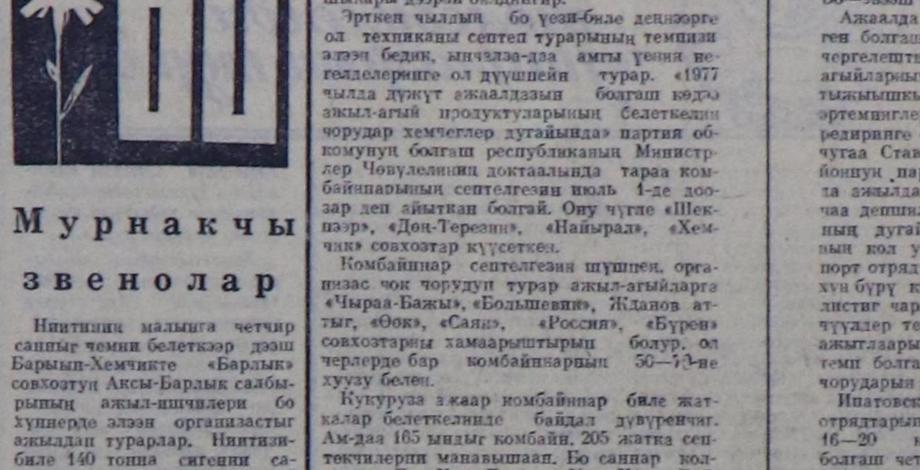

Соолгу чылдарда Кызылдың даарапылга фабриказының продукциязы чүгле республикада эвес, харын-даа өске облаетарда болгаш хоорайларда безин улуг сонуургалды болдуруп турар. Ол дээрге, бодунуң кылыгларын күрүненің Шынар демдээ-биле баштай берип эгелээн тыва будүрүлгелеринің бирээзи бооп турар. Коллективтиң бүгү көргүзүглер талазы-биле чедиишкинниг бооп турарынга ында хептериниң чаа хевирдүүлүүн чогаадып кылыр лабораториязының ажылдакчыларының үлүү улуг. Аяның-чараш, каас-шиник хен аймаан даараары—коллективтиң кол соруулгаларының бирээзи. Ону даараныкчылар чедип ап-даа турар. Чижээ, фабрика онгу беш чылдың баштайгы чартыының планныг даазгазын ажыр күүсеткен: эрткен чылдың ол-ла үезинге деңнээрге, озүлде темпизи барык 9 хуу, күш-ажылдың будүрүкчүлүү — 8,6 хуу улгатказ.

Фабрикаңың шепелде лабораториязын Тыва АССР-ниң Дээди Совединиң депутады Алексеандра Ткачева удуртуп турар. Ооң тывыңгыр, чогаадыкчы чорууп эш-оорү үлегерлеп ап, чаа-чаа хевириниң хептерин будүрүлгеже киирип, социалистиг чарышта мурнуку одуругну эөлеп келген.

«Тыва тудуг» трестиң коллективи Каа-Хемнин. «Совет Тыва» совхозка 10 тонна сигенни белеткеп берген.

(Бистиң корр.).

Хоорайжыларның дузазы

Кызылдың үлетпүр будүрүлгелериниң, албан организацияларының коллективтери көдээниң ажыл-ишчилериниң мал чеми белеткеп бээринге улуг дузаны чедирери эки чаңчыл болу берген. Эрткен чылын Кызыл, Бии-Хем, Каа-Хем, Таңды, Улуг-Хем районнарының ажыл-агыйларынга 2 200 тонна сигенни болгаш 6 дүк-бүрүнү белеткеп берген. Улуг Октябрьның 60 чылыг байырлаар бо чылда кызылчылар эрткен чылдыындан эвээш эвес мал чемин белеткеп бээрлер.

Мал чеми белеткээриниң талазы-биле хоорай штавынга чамдык коллективтерден совхозтарга мал чеми белеткеп бээр боттарының хүлээлгелерин күүсеткен дугайында баштайгы медээлер киргилээн. Республиканың Кадык камгалал министерствозунуң автобазазының ажыл-ишчилери бердинген онаалдазын күүсеткенин бир дугаарында илеткээн. Коллектив Кызыл районнуң «Х Улуг хурал» совхозка 15 тонна сигенни белеткеп бээр тургаш, 20 тонна чедирген. Моңу белеткээринге чолаачылар С. Попов, М. Кириллов, С. Матюшенцов, В. Анисимов, А. Кудрявцев, Н. Марчинов, дарган М. Кудрин эки ажылдааннар.

209 000 тонна тараны дужаган

Ставрополь крайда партиязың Ипатовск райониу СЭКП Төп Комитединге, эш Леонид Ильич Брежневке рапорт чоруткаш, районнуң көдээ ажыл-агыйының ажыл-ишчилери социалистиг хүлээлгелерин күүсеткен: күрүне шыгжамырынга 209 муң тонна тараны ургап деп дыңнаткан. Доктаатыңган пландан артыкка 89 муң тонна тараны сатказ, ол чорук кандаашкыныг эрткен чылдың өрезин дугаарының болгаш беш чылдың ийи чылының планын күүседиринің аргазын берген. Күрүнеге 64 муң тонна чаагай кызыл-тасты болгаш 93 муң тонна үнезиг кызыл-тастарны сатказ. Районнуң ажыл-агыйлары үреэлп, аъш-чем болгаш мал чемиин фондуларын бүрүнү-биле уруп алган.

Ипатовскиниң тараажылары моон мурнунда кажан-даа ажаан алыышкынны ол хире кыска хуусаалырда эртирип көрбээн. Тарааларны 4-ле хүн дургузунда тавычалап кестирген, оларны 9 хүн дургузунда бастырып алган. Көдээ ажыл-агыйны механизастаарының болгаш электрификастарының Бүгү-россия эртем-шинчилел институдунуң сүмелери-биле улгаттыр каттыштырган отрядтарга техниканы моөнүзээп чорук районга ниитизи-биле хоюкта комбайнның ажылдап кылырын 16,1 гектар чедирериниң аргазын берген. Ол болза эрткен чылдарныыдан дыка бедик.

Дүжүттүү шаңнардан тараа хүлээп алыр пунктуларже соортун чорударын ипатовчулар база-ла чаа ёзу-биле организастаан — автопоездилерин төпчүттүүген колонналарын ажыглаан.

Ажаал алыышкынның шалынчы темпилери—ипатовчуларның дуржулгазының дугайында СЭКП ТК-ның доктаалынга болгаш СЭКП ТК-ның Чиңгине секретары, ССРЭ-ниң Дээди Совединиң Президиумунуң Даргазы эш Л. И. Брежневтиң чүректиг ханыышкан байырлыг хүрээл эргелелге бурунгу хүн болган.

СЭКП Тыва обкомунуң үлетпүр болгаш транспорт килдизиниң эргелекчизиниң оралакчызы Д. С. Монгуш шилчиир вымпелди тывыскан.

Ол хуралга слесарь Д. М. Аржаков, участок мастери А. Н. Раздобреев олар чүве чугаалап, юбилейлиг чылдың ийиги чартыында моөн-даа эки ажылдаарын хүлээшгенипер.

(Бистиң корр).

КОМБАЙН СЕПТЕЛГЕЗИ

«Сүт-Хөл» совхозтуң машина-трактор мастерскаязында ажыл-иш хайыыккан. Комбайнзар септелгези кидиң түүк. Септелгениң байдалының дугайында мээн айтырымга мастерскай эргелекчизи Ондар Доржу мынчаар харыылады.

— Септелгеде 15 механизатор доктаамал ажылдан келген. Сиген кезер, болдурер техниканы доостувус, олар — ам сиген шолдеринде. Кукуруза ажаар комбайнларның септелгези дооступ турар. Тараа кестирер «СК-5» деп 13 комбайны септээр ужурлуг, оларның 9-зу белеп. Өскезин ам бо хүнперде доозар бис.

Септелгени дүрген болгаш эки шынарлыг чорудар дээш чарышка механизатордар Бавуу Ондар, Валерий Монгуш, кадакчы Кордай-оол Ондар, дарган Карам-оол Монгуш олар мурнакчылар болуп турар.

О. БОРАШ.

Чөөн-Хемчик район.

ВЫМПЕЛДИ ТЫВЫСКАН

«Водоканал» эргелелиниң коллективи бо чылдың ийиги кварталында социалистиг чарышка ийиги черни алган, СЭКП обкомунуң, Тыва АССР-ниң Министрлер Чөвүлелиниң, облпрофчөвүлелдиң болгаш ВЛКСМ обкомунуң шилчиир вымпели-биле шаңнаткан.

Юбилейлиг чылдың ийиги кварталында чонга ачы-дуза чедирериниң планын 102,1 хуу, күш-ажылдаң будүрүкчүлүүн —121,2 хуу, орулга киирин алырын — 102,6 хуу күүсеткен бо коллективтиң чаалаш алган шаңнадын тыпсырынга тураскаатказ байырлыг хүрээл эргелелге бурунгу хүн болган.

СЭКП Тыва обкомунуң үлетпүр болгаш транспорт килдизиниң эргелекчизиниң оралакчызы Д. С. Монгуш шилчиир вымпелди тывыскан.

Ол хуралга слесарь Д. М. Аржаков, участок мастери А. Н. Раздобреев олар чүве чугаалап, юбилейлиг чылдың ийиги чартыында моөн-даа эки ажылдаарын хүлээшгенипер.

(Бистиң корр).

АЖААП АЛЫЫШКЫН ТЕХНИКАЗЫНГА— ЫНАНЫШТЫҢ МАГАДЫЛАЛЫ

Колхозтарны болгаш совхозтарны материал-техника талазы-биле ынаныштыг хандырарының, ажаап алыышкынның бүгү машиналарын белеткээрин доозарының айтырыгларын Бүгү-эвилелдиң оперативтиг штавының эзлчеглиг хуралынга чугаалажып көрген.

Ажаап алыышкынның кидин түүк үезинде техниканың бедик будүрүкчүлүг ажылдаар чоруу—көдээ ажыл-агый продукциязын будүрериниң талазы-биле төлевилеттинген планнарны чедиишкинниг күүседириниң шиитпирлиг негелдези. Сибирьниң, Соңгу Казахстанның, Кара хэрзүннүг эвес зонаның районнарынга тараа ажаап алырынга, а ол ышкаш картофель, сөөкла болгаш хендир ажаап алырынга хереглээр бүгү агрегаттарның септелгезин колхозтар болгаш совхозтар, «Сельхозтехниканың» салбырлары эң чоокну үеде дооскан турар хүлээлгелиг. Хөй-хөй заводтарның коллективтери эргежок чугула материалдарны будүрүп үндүрериниң база чүрттүүн ажылагыйларын оларның-биле хандырарының нурлавырларын дилеп тып турар. Ынчалзажок чугула чүүктерни—кывар чүүлдү гидротормоз суук чүүлүн, резина-техниктиг кылыгларны чорударының графиктерин күүсетпейн турар будүрүлгелер бээр бар.

Өске чугула сорулга болза, чем белеткелиниң конвейериниң ажылын үзүктелиишкин чок кылдыр организастаары болур деп, штабтың хуралынга онзалап демдеглээн.

Чугаалашкан айтырыгларның талазы-биле доктаалды оперативтиг штаб хүлээп алган. Четпестерни чайладырының хемчеглерин ында тодаргайлаан, көдээ ажыл-агыйга эргежок чугула материал-техниктиг хереңгилерни база чүүктерни чорудуп бээрин экижидериниң оруктарын төлевилээн. Штабтың хуралынга СЭКП ТК-ның, ССРЭниң улусчу контроль комитединиң, ССРЭниң Күрхандырылгазының, дыка хөй министерстволарның болгаш ведомстволарның харыысалгалыг ажылдакчылары киришкеп.

(СЭТА).

Москва.

Эргелериң болгаш хүлээлгелериң чаңгыс аайы

Чаа Конституция төлевилелиниң ажылдап кылганы болгаш ону бүгү улустуң чугаалажып көөрү Октябрьның социалистиг Улуг революциязының 60 чыл ою-биле дүгжүп турары база бир онзагай болуушкун болуп турар. Л. И. Брежнев СЭКП ТК-ның май (1977 ч.) Пленумунга кылган плеткелиинге «Амгы Конституцияны хүлээп алганының соонда эрткен 40 чыл дургузунда бистиң чуртувуска, ниитилеливиске ханы өскерлиишкиннер болган» деп демделгээн. Совет Эвилелиинде сайзыраңгай чедиишкен социалистиг ниитилел тургустунган, ниитилел амыдыралының бүгү талаларынга улуг принципиалдыг чаартылгалар болгулаан, чурттуң экономиказы тавыттынмас кылдыр өскерилген, чаңгыс аай күүлүг улус ажыл-агыйының организами тургустунган болгаш чедиишкиннигг ажылдап турар, ол органазм, эртем-техниктиг революцияны социализминиң артык күштүг чоруктары-биле дүүштүреринге үндезилеп хөгжүп турар.

Конституция дээрге чурттуң иштинде ниитилелдиң болгаш күрүнениң кол эргезин быжыглаан кол хоойлу болур. Конституцияны амгы херек кырында күштүг болуп турар хоойлуларга үндезилеп тургузар болгаш ооң ынай, аңаа үндезилеп, совет хоойлулар хүлээп алдынар ужуруглуг. Ынчангаш Конституцияда Совет күрүнениң бүгү амыдыралының кол принциптерин айтып быжыглаан болур. Бистиң чуртувустуң төөгүзүнде ниитилелдиң кол-кол хөгжүлделериниң үе-чадазында чаа Конституцияларны хүлээп ап келген. Ам чугаалажып көрүп турар төлевилелиис сайзыраңгай социализминиң Конституциязы болуур. Ынчангаш күштүг болуп турар Конституциядан элээп ылгалдыг болгаш элээп хой чаа үүлдер кииртинген.

Чаа Конституция төлевилелиниң ийиги кезээнде «Күрүне болгаш кижи» деп кезек киргеи, 1936 чылдың Конституциязында ынчангаш кезек чок турган, ол үчүге «Хамаатылларның эргелери болгаш хүлээлгелөөри» деп кезек турган. Ол чүнү көргүзүп турарыл дээрге, бистиң күрүневистиң кижилер дугайында айтырыгларны барган чергениң кылдыр көргени ол. 1936 чылдың Конституциязында хамаатылларның эргелериниң дугайы үүлде 9 үүлдерге турган болза, ам 20 үүлдерде, а хүлээлгелериниң дугайы 4 үүлдерге турган болза, ам 10 үүлдерде айыткан болгаш кончуг делгереңгей-биле тодаргайлап көргүскен. Ылаңгыя хамаатылларның эргелериниң дугайында үүлдерде эр, херээжен кижилерниң, ынзы-бүрү нацияларның кандыг-даа органнарга, будүүлгелерге, ооредилгеге бир домей киржири, ажыл төлевирии бир домей алыры дээш ооң-даа оскө хөй тодаргай үүлдерни айыткан.

Капиталистиг чурттарда хамаатыларның эргелерин ынчаар хаңызы-биле хандырып айыткан чаңгыс-даа конституция чок. Чамдык конституцияларда эргелерни бижип каан-даа болза, ону канчаар хандырарының дугайында тодаргай айытпаан, харын-даа каржызы-биле үреп турар. Чоокта чаа «Правда» солунга чамдык капиталистиг чурттарда херээжешпернин байдалының дугаймда мынчаар айыткан: «Францияда херээжен кижи эр кижи-биле бир домей профессиялыг ажылга ажылдап турган болза, эр кижиниң алыр төлевириниден 17 хуу эвээшти, Швецияда—30 хуу эвээшти, Японияда—50 хуу эвээшти ап турар».

Капиталистиг чурттарда ынзы-бүрү нацияларның дээш эргелериниң дугайында чугаалаан-даа херек чок, ол боттанмайн турар. Оңу бис солуннарда болгаш дамчыдылгаларда бижип турар Мурнуу Африкада, Сөңгү Ирландияда, Американың Каттышкан Штаттарында болгаш өске-даа капиталистиг чурттарда байдалдардан билир бис. Чүгле Мурнуу Африкада эфриканнарның ортумак ажыл төлевири ында чурттап турар ак кештиглерден 14 катап эвээш дээрзи-ле маңаа четчир барымдаа-дыр.

ССРЭ-ниң амгы Конституциязында хамаатыларның хүлээлгелерин 4 үүлдерде көргенин үстүнде чугаалаттынмас. Төлевиледдө олар 10 үүлдерде кирип турар болгаш элээп каш чаа үүлдер-биле неметтинген. Конституция төлевилелиниң 62, 64, 65, 66, 67, 68 үүлдериндө совет хамаатыларының камгалаар, ооң күүш-шыдалын болгаш ат-алдарын быжыглаарынга киржир, нацияларның болгаш биче улустарының найыралын быжыглап, өске хамаатыларның национал төлептиг чоруун, өске кижилерниң эргелерин, хөйдүларын болгаш чаңчылдарын хүндүлээри, ниитилелге удур үүлгедиглерге эптеш чок болуру, ниитиниң корум-чурумун быларлыг хүлээлгелерни, ооң ишкинде ССРЭ хамаатызының хүндүлээлгези болуп турда, ам 20 үүлдерде хамаатыларның хүлээлгелериниң саны 2,5 катаң өскен. Кострөмаңың будүүлгелери чыл бүрүзүнде-ле бир миллиард ажыг рубльдиң продукциязын үндүрүп турар.

Кострөма — «Алдың дээрбектиң» эрте-бурунгу хоорай-ларынче туризчи маршруттуң эң-не солун звеноларының бирээзи.

ЧУРУКТА: В. И. Ленинге тураскаал.

С. МЕТЕЛИЦАНЫҢ фотозу.

ССРЭ КОНСТИТУЦИЯЗЫ
төлевилелди чугаалажып тур бис

Ооң иштинде ССРЭ хамаатызы кижи демиселдя чорудар хүлээлгелиг. Социалистиг өнүү-хөрениинии оорлап самчыгдаар кижилерни хоойлу ёзугаар хемчег алыр апаарын чаа Конституция төлевилелиинде дорт айыткан.

Бистиң республикада ниитиниң өнүү-хөреңгизин самчыгдаар, оорлаар чоруктар база бар. Ылаңгыя ниитиниң малдыл оорлаар, самчыгдаар чоруктар хөй болуп турар. Күрүнениң болгаш ниитиниң өнүүзүн төтчеглээр чоруктар-биле шыңгыы демиселдя чорудары ССРЭ хамаатыларының хүндүлүг хүлээлгези болуп турда, үстүнде үүлгедиглерни узуткаарынга бистиң республиканың хамаатызы бүрүзү идепкейлиг киржир хүлээлгелиг илдең-дир.

СЭКП ТК-ның май Пленумунуң шиитпирлери, ССРЭ Конституциязының төлевилелиинде кирген үүлдер болгаш хамаатыларның боттарының хүлээлгелерин күүседири турарының бистиң республикада байдалы административтиг органнарның ажылын удам экижилерин, оларның ажылдакчыларының харыысалгазын бедидерии иеген турар.

Республиканың администрациязының органнарының ажылдакчылары ССРЭ Конституциязының төлевилелиин чоңга таныштырар болгаш социалистиг хоойлу-дүрүмнүг, ниитиниң корум-чурумун хамаатыларның сагыш, күүседиргэн эки-жилер талазы-биле ажылдарны республиканың партия, совет органнарының удурткулгазы-биле элээп калбартып чорудуп турар. Бо талазы-биле Каа-Хем, Тес-Хем, Барыын-Хемчик районнарның улус судтарының чорудуп турар ажылдары элээп көскү. Моонбиле кады бистиң мурнувуста турар сорулгалар ам-даа улуг болгаш чедир кылдымайн турар ажылдар бар дээрзин демделээри чугула.

А. ХОВАЛЫГ,
Тыва АССР-ниң юстиция министри.

ШИИТПИРЛЕЗЕ ЭКИ

ССРЭ Конституциязының төлевилелиин Эрзин районнуң ажылчы чоннары калбаа-биле таныжып, боттарының санал-онаалдарын киирип турар. Эрзин райкүүскомнуң иштики херектер килдизиниң ажылдакчылары хоойлу-дүрүм камгалаар органның ажылдакчылары болганда төлевилелди улуг сонуургал-биле таныжып, районнуң ажылчы чоннарынга тайылбыр ажылдарын чорудуп турар. Район иштинге кемхеректи болдурбас, ниитиниң корум-чурумун үрээр чорунтарны эвээжедир таламзы-биле хамаатыкижилерниң хүлээлгелериниң талазы-биле тайылбыр ажылдарын чорудуп турар.

Хамаатыларның амыдырал-чурттагазын экижидер талазы-биле Конституция төлевилелиинде делгереңгей айтып турар, ынчаарга бо үүлдү бистиң районда хажыда бээр таварылгалар бар деп кижилерниң хомудалдарын биживес арга чок. Чижээ, шаандан тура Эрзин суурда чурттап турар ажылчын, албан-хаакчыларның болгаш назылап кыраан кижилерниң хуузунда ийи-чаңгыс инектеринге кыжын чидиртир сиген кезип алыр черни райкүүскомнуң шиитпири-биле тускайлап каан, ол черден биче сигенни кезип алыр турган. 1974 чылдан бээр ол тускайлап каан черни «Мөрен» колхозка берген, сигеник олар кезип алгаш баар. Ийи-чаңгыс инек мал тудуп турар кижилер сиген кезип алыр черни чок. Ынчангаш инектерин кыжын чудавып алыр таварылгалар бар болуп турар. Чыраа аразындан холбиле сиген чүлүп тургаш, бичии сигенни бажың чанынга дүжүрүп алырга, хавыргаш, совхозка берип каар апарганының дугайында Эрзин суурнуң чоңу дыка хомудап турар.

Ажылчын, албан-хаакчы болгаш назылап кыраан кижилер чазактың доктаатказын чурумун азы нормазын ёзугаар малды тударын чепшээрел турар болганда, ол малга чидиртир сиген кезип алыр черни райкүүскомнуң шиитпири-биле аңгылап бээр талазы-биле айтырыгны шиитпиолеп бээрин, дуза чедирерин чон саналдап турар. Ынчаарга хуу кижилерниң район төвүнде инектеринге кадарчыны кедээ Совет мурнунда чылдарда тыпкаш, кадартып турган, ам сөөлгү үеде кадарчы-даа тургуспас, хуу кижилерниң инек малы совхозтарның сиген кезер шөлдерин үрегден турар апарганы канчап-даа таарышпас. Бо талазы-биле айтырыгны база шиитпирлээр болза эки.

С. МОРГУЙ.

ХОВУ-АКСЫЖЫЛАР ДЕТКЭЭН

Хову-Аксының ажылчыннары, суурнуң чурттакчылары чаа Конституция төлевилелин чугаалажып, митингилерге ниитиши-биле чүс ажыг кижи санал берип, чүве чугаалаан. Будүүлгениң мурнакчылары, инженер-техниктиг ажылдакчылар, түдүгжүлер, амыдырал хандырылганың, садыгның ажыл-ишчилери Үндезин Хоойлунуң төлевилелиин чаңгыс эп-сеткилдиг деткивишаан, санал-онаалдарын бергеннер.

«Тыва кобальт» комбинаттың аппаратчиги Оюн Кызыл-оол мынча деп чугаалаан:

— Совет хамаатылары нация, эр-херээжени хамаан чокка бир домей деп эргелиг дээрзин Конституция төлевилелиинде чугаалаан. Ол дугайын бисте амыдырал боду бадыткап турар. Хову-Аксы суурда ССРЭ-ниң 23 нацияларының төлээлекчилери чурттап, ажылдап, ол чаа суурну боттарының кайыралдыг күш-ажылы-биле түдүп тургусканнар.

К. МААДЫ.

Коммунистиг күш-ажылдың будүүлгези республика типографиязының коллективи Улуг Октябрьның 60 чылын төлептиг уткуурунга белеткенип турар. Бирги чартык чылда планның опаалда бүгү коргүзүглер талазы-биле күүсеттинген.

Цехтер аразында чарышка парлаар цех тилекчи болган. Цехтиң хоочун ажылчыны Мария Максимовна Михалёва «Хүндүлелдиң Демдээ» орденниг эдилекчизи. Тыва АССР-ниң культураның алдарлыг ажылдакчызы Мария Максимовна аныяктарның дагдынакчызы. Ооң өөреникчизи Н. Ленкова — тоску беш чылдың шалыпчызы деп хөрек демдээниң эдилекчизи.

ЧУРУКТА: (солагай талададан) Н. Ленкова биле хоочун ажылчын, коммунист М. Михалёва.

А. ЗАЙЦЕВТИҢ фотозу.

ХҮЛЭЭЛГЕЛЕР КҮҮСЕТТИНЕР

Барыын-Хемчик, Бай-Тайга районнар аразында № 1469 орук-будүүлге участогунуң коллективи Октябрьның социалистиг Улуг революциязының 60 чыл ою-биле дүгжүп турар болгаш ооң ынай, аңаа үндезилеп, совет хоойлулар хүлээп алдынар ужуруглуг. Ынчангаш Конституцияда Совет күрүнениң бүгү амыдыралының кол принциптерин айтып быжыглаан болур. Бистиң чуртувустуң төөгүзүнде ниитилелдиң кол-кол хөгжүлделериниң үе-чадазында чаа Конституцияларны хүлээп ап келген. Ам чугаалажып көрүп турар төлевилелиис сайзыраңгай социализминиң Конституциязы болуур. Ынчангаш күштүг болуп турар Конституциядан элээп ылгалдыг болгаш элээп хой чаа үүлдер кииртинген.

Чаа Конституция төлевилелиниң ийиги кезээнде «Күрүне болгаш кижи» деп кезек киргеи, 1936 чылдың Конституциязында ынчангаш кезек чок турган, ол үчүге «Хамаатыларның эргелери болгаш хүлээлгелөөри» деп кезек турган. Ол чүнү көргүзүп турарыл дээрге, бистиң күрүневистиң кижилер дугайында айтырыгларны баргы чергениң кылдыр көргени ол. 1936 чылдың Конституциязында хамаатыларның эргелериниң дугайы үүлде 9 үүлдерге турган болза, ам 20 үүлдерде, а хүлээлгелериниң дугайы 4 үүлдерге турган болза, ам 10 үүлдерде айыткан болгаш кончуг делгереңгей-биле тодаргайлап көргүскен. Ылаңгыя хамаатыларның эргелериниң дугайында үүлдерде эр, херээжен кижилерниң, ынзы-бүрү нацияларның кандыг-даа органнарга, будүүлгелерге, ооредилгеге бир домей киржири, ажыл төлевирии бир домей алыры дээш ооң-даа оскө хөй тодаргай үүлдерни айыткан.

Капиталистиг чурттарда хамаатыларның эргелерин ынчаар хаңызы-биле хандырып айыткан чаңгыс-даа конституция чок. Чамдык конституцияларда эргелерни бижип каан-даа болза, ону канчаар хандырарының дугайында тодаргай айытпаан, харын-даа каржызы-биле үреп турар. Чоокта чаа «Правда» солунга чамдык капиталистиг чурттарда херээжешпернин байдалының дугаймда мынчаар айыткан: «Францияда херээжен кижи эр кижи-биле бир домей профессиялыг ажылга ажылдап турган болза, эр кижиниң алыр төлевириниден 17 хуу эвээшти, Швецияда—30 хуу эвээшти, Японияда—50 хуу эвээшти ап турар».

Капиталистиг чурттарда ынзы-бүрү нацияларның дээш эргелериниң дугайында чугаалаан-даа херек чок, ол боттанмайн турар. Оңу бис солуннарда болгаш дамчыдылгаларда бижип турар Мурнуу Африкада, Сөңгү Ирландияда, Американың Каттышкан Штаттарында болгаш өске-даа капиталистиг чурттарда байдалдардан билир бис. Чүгле Мурнуу Африкада эфриканнарның ортумак ажыл төлевири ында чурттап турар ак кештиглерден 14 катап эвээш дээрзи-ле маңаа четчир барымдаа-дыр.

ССРЭ-ниң амгы Конституциязында хамаатыларның хүлээлгелерин 4 үүлдерде көргенин үстүнде чугаалажып көрүп турар. Төлевиледдө олар 10 үүлдерде кирип турар болгаш элээп каш чаа үүлдер-биле неметтинген. Конституция төлевилелиниң 62, 64, 65, 66, 67, 68 үүлдериндө совет хамаатыларының камгалаар, ооң күүш-шыдалын болгаш ат-алдарын быжыглаарынга киржир, нацияларның болгаш биче улустарының найыралын быжыглап, өске хамаатыларның национал төлептиг чоруун, өске кижилерниң эргелерин, хөйдүларын болгаш чаңчылдарын хүндүлээри, ниитилелге удур үүлгедиглерге эптеш чок болуру, ниитиниң корум-чурумун быларлыг хүлээлгелерни, ооң ишкинде ССРЭ хамаатызының хүндүлээлгези болуп турда, ам 20 үүлдерде хамаатыларның хүлээлгелериниң саны 2,5 катаң өскен. Кострөмаңың будүүлгелери чыл бүрүзүнде-ле бир миллиард ажыг рубльдиң продукциязын үндүрүп турар.

Кострөма — «Алдың дээрбектиң» эрте-бурунгу хоорай-ларынче туризчи маршруттуң эң-не солун звеноларының бирээзи.

ЧУРУКТА: В. И. Ленинге тураскаал.

С. МЕТЕЛИЦАНЫҢ фотозу.

НАЙЫРАЛДЫҢ

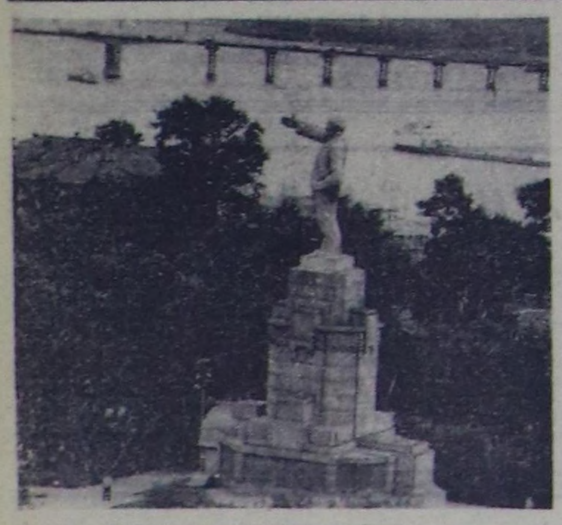

Волганың эриктеринде чәтылган хоорай — Кострома 825 чыл болган юбилейин демделеп турар. Область төвүнде шагда-ла тургустунган поетаавы үлетпүрү-биле чергелештир, чаа адырлар — машина тудуу, ыяш болбаазырадыры, энергетика дүрген темнилер-биле хөгжүп турар. Улуг чуртталга районнары калбарын, хеминя эрин, шөлдер чаагайжыттынып, школалар, спорт дериишкиннерл туттунуп турар.

1960 чылда турганынга деңнээрге, 1977 чылдың эгезинде үлетпүр бүдүрүүшкүнүүнүң хемчээли 2,5 катаң өскен.

НАЙЫРАЛ — бо сөстүң утказы дыка-ла хаяы. Бүгү-ле чаагай чүүлдериниң эгези ында. Чонуңуң эп-найыралы, кожаларның, ог-буленин, кижилер аразының найыралы, чурттар аразының найыралдыг харылзаазы дээш аңаа улаштыр дыка хөйүү чугаалап болур.

Тиилелгенин, өрүшкүнүүн, аас-кежиниин үндезинии найыралдан эгелээр. Тыва улус кат-төөгүден бээр-ле «демниг саскан теве тудуп чиир» деп үлегер домаа-биле ол сөстүң утказын дыка хаяы илередип чораан. Бистиң улуг Төрээн чурттувуста хөй националдыг улустарның аразында чаагай харылзаалары, бот-боттарынга көргүзүп турар акылүнма дузаламчызы найыралдың эң-не онза хевириниң бирээзи.

Октябрьның 60 чылы чоокшулап кел чыдар үеде, бистиң эртип келгенивис найыралдың чаагай орүн болдаары дыка-ла үнелиг болгаш өөрүнчүг. Эрги шагның үжү-кыдының база көрүп каапкан, бо хүннерге чедир чурттап, ажыллап чоруур улуг иазылыг кижилерге ол бүгү, чуруп каан дег, каракка көстүп келир. Хөгжүлениин амгы бедииңден тыва чоннуң эртип келген орүүн көрүп ора, бодунуң чаш чораан, элээди апарган, улуг кижи боон келген чылдарын болган чок-ла сактып келир.

Ол бүгүнү чугаалай бээр болзунарза, чамдык аныяк кижилер сени арай кочулай аарак көргүлээр. «Эрткен-барган чүвени коптаргаш чоорул, кандыг-даа турган болза, чүве бүрүзү бодунуң үезинде база экиле турду ыйнаан» суг дигилээр.

Чо-ок ындыг эвес! Тыва чоннуң төөгүзүнге бергe үелер тургулаан. Эртемденнериң бижип турары-биле алырга, тыва улус чоокта чаа тыптып келбээн. Бо Азия диптиң төвүнге муң-муң чылдарның мурнундан бээр-ле чурттап чораан бурунгу улустарның бирээзи. Ол бодунуң төөгүзүнде кандыг өрүктү эртпээн дээр! Күштүг дээн эжелекчи күрүнелерге каш удаа бастырып, чүс-чүс чылдарда даштыкы эжелекчилернин дарлалынга кинчи-бекти көрүп, хилинчектедип, демисежип-даа чораан, ажыг-түргелдиң, аш-чуттуг-даа, карантыг-бүдүүлүктүг-дээ көрүп келген.

Ол бодунуң аас-кежиин Улуг Октябрьдан, орус чондан алган. «Октябрьның оду тыва черге чаштаваан болза, улуг орус улустуң эдээнден туттуумаан болза мындыг чаагай үе кайын турар» деп, кырганнарның алган-йөрээп орары чөптүг.

Чаңгыс кижи назынының иштинде мындыг чаагай чүүлдер болу бергенин төөгү кажан-даа көрүп көрбээн. Октябрь революциязының тиилээнинден бээр амгы хүннерге чедир тыва чоннуң эрткен оруун найыралдың болган аас-кежиниин оруу деп кандыг-даа хөөрем чокка чугаалап болур. Ынчангаш хөгжүдениң бо хүнгү бедиин-даа, тыва чоннуң эртип келген төөгүзүн-даа сагынмас болза найырал деп чүл дээрзин үнелээри берге. Мен бодумнуң төрээн тыва черимни экономика, культура, хөгжүдде талазы-биле хожудангай үжүк-бижик чок, карангы-бүдүүлүк чоннуг чораан үезинден бо хүннерге чедир көрүп келдим.

Феодалдарның, лама-хамнарның, хүрээлерниң хөреңгизин хавыргаш, ядыларга үлеп берип турар үени, тыва бижик чаа-ла тыптып кээп турган үени, баштайгы эмнелге салбырлары ажыттынып, бир-ле дугаарында школаларның эжиин тыва улустуң уруглары ажыдып кирип турган үени сактып олур мен.

Оон соонда МЧАЭ-лер тургустунуп, көдээ черлерге баштайгы бажыңнар туттунуп эгелээн, ол болза хөгжүдениң баштайгы базымнары кылдыр сагындырар. Ынчалза-даа ол бүгүнүң саны дыка эвээш турган. Амгы Бай-Тайга, Мөңгүн-Тайга, Барыын-Хемчик, Өөрүнүң Саглы чаңгыс кожуун боон турар үеде Кызыл-Мажалыкка эге-чада школазы дээр 4 класска чедир чаңгыс школа турганын маңаа чижек кылдыр көргүзейн. Суму бүрүзүнден ол школага беш-алды, эки-ле дизе он шаа уруглар өөренир аргалыг турган. Материалдыг баазазы чок болганда суму бүрүзүнге чайлаг школазы дээр үш ай хуусаалыг курстар ажылдап турган.

Бистиң үениң кижилери колдуунда-ла чайлаг школазы доозкан, олар улаштыр аалдарынга баргаш, бижик болгүмнерин башкылай бээр турган. Тыва дылга «Шын», «Хөстүг арат» солуннар үүн эгелээн. Эң баштайгы «Үжүглел» ному көстүп келген.

Ам бодап олурарга, ол үеде Тыванның Араттың Революстуг намының болгаш чазаанның чорудуп турган политиказы дыка-ла чөптүг-турган. Оон эгелээш-ле, делегей делгем деп чүвени, ССРЭ — деп улуг чурттуң күчүлүүн, оон тыва чонга көргүзүп турар акы-дүнма дузаламчызыны, марксчыл-ленинчи номналдың баштайгы үжүктерин тыва араттар билип, өөренип эгелей берген.

Амгы үеде чүнү чедип алган бис, чедиишкиннеривис кандыгыл? Совет Тыва ам бир хонукта-ла будун 1945 чылда будүрген хемчээлдиг продукцияны будүрүп турар. Бисте 20 муң ажыг дээди болгаш ортумак тускай эртемниг специалистер бар, оларның 30 хуузу тывалар. Дээди болгаш ортумак билиглиг кижилерни база сургуулдарны оң муң кижиге онаалтыр алырга, бистиң Тыва бо көргүзүг талазы-биле сайзыраңгай капиталистиг чурттарны ашкан боон турар.

Чүнүң ачы-хавыязында бо бүгү болдунар аргалыг апарган дээрзин чугаалаары биске эң-не үнелиг. Ол болза хөй националдыг совет чоннуң, хамыктың мурнунда улуг орус чоннуң хөй эвес кижилиг тыва чуртка хун бүрү көргүзүп турар акы-дүнма дузаламчызының ачы-хавыязы-дыр.

Бүгү-ле чаагай чүүлдерни бистиң черивиске орус чоннуң төлээлекчилери экелген. Улуг Ленининиң номналын орус большевиктерни дамчыштыр шингээдин, амыдыралга боттандырар аргалыг болган бис. Боочеңээн холга тутканы. Тываның черии олар ламтыкы эдилелден, дарлалдан хостап, үүсечү эрге-чагырганы тургусчуп берген. Эки-ле чүвелериниң

ХҮНДҮТКЕЛДИГЛЕРНИҢ БИРЭЭЗИ

Кызылдың № 2 автотранспорт будүүлгезинде коммунист А. С. Арчумаев — коллективте хүндүткелдиг кижилерниң бирээзи. Ол Ада-чурттуң Улуг дайынының чылдарында фашистерни Воронеж адаанга чылча шаварынга, Ленинград бүзээлээшкинин чаза таварыырынга, Польшаны, Финляндияны хостаарынга идепкейлиг киришкеш, Дайынчы Кызыл Тук орденни болгаш дорт дайынчы медальды чаалап алган.

Коммунист А. С. Арчумаев тайбың үеде база доктаамал мурнуку одуругга чоруп келген. Ол чээрби ажыг чыл дургузунда Тываның автозергелелинге ажылдаан, сөөлгү чылдарда № 2 автобүдүүлгеге ажылдай бергени ол. Даанган ажылынга зэ-харыысалгалыг болган эшти каш чыл бурунгаар улусчу контроль бөлүүнүң нөжигүнүнге соңгааны таварылга эвес.

ЧУРУКТА: № 2 АТБ-ниң дежурный механиги, коммунист А. С. Арчумаев автомашинаның байдалын хынап турары.

В. АМЫРНЫҢ фотозу.

ЭНЕРГЕТИКАНЫҢ САЯНДА УЛУГ БҮДҮРҮЛГЕЗИ

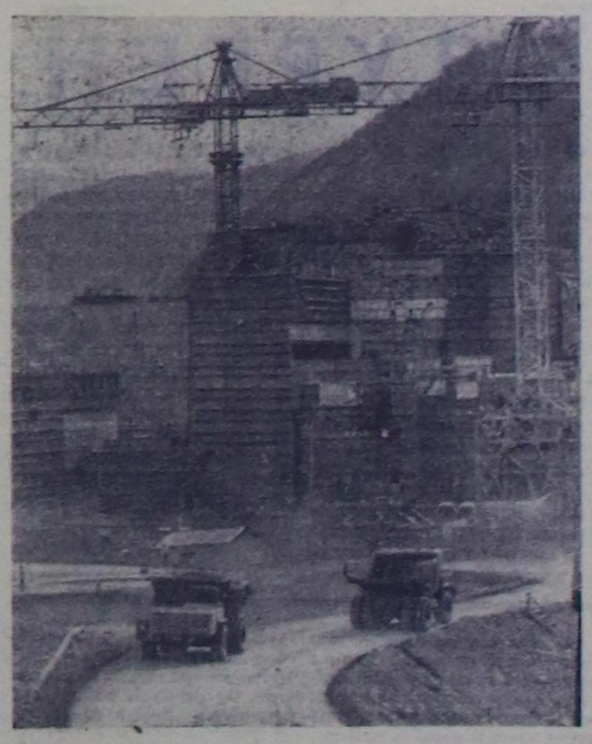

Саян-Шушенск ГЭС болза, Красноярск крайда тургузуп турар Саянның девискээр комплекизиниң энергетиктиг өзээ болу бээр, оңң составынга чүс ажыг улуг бүдүрүлгелер кирер.

Саянда тудуг ажыдыышкын мурнуның үезинче киргеп. Тудугжулар зң-не сайзыраңгай бедин бүдүрүкчүлүг техниканы чедиишкинниг ажыглап, тудугнуң принципиалдыг чаа аргаларын хереглеп турар. Ол болза ховар дээн болбаазын гидробелдирин тургузарында киржип турар бүдүрүлгеерниң база организацияларның күш-ажылчы коллективтериниң бүдүрүлгечи. эртем-техниктиг ыяк дем каттыштырылгазының, социалистиг чарыжының түңнели-дир. Улуг Октябрьның 60 чыл оюнуң чылында тудугжулар плотинаның өзээнге миллион кубометр бетонну салырын шиитпирлээн. Плотинаны ынчаар дүрген тударының темпилерин ада-чурттуң гидротудуунга бир-ле дугаар чедип ап турэры ол. Саян-Шушенск ГЭС-тиң баштайгы агрегады 1978 чылда чырыкты бээр.

ЧУРУКТА: плотинаның бетон блоктары хүн бүрүзүнде-ле улам улгадып турар.

Р. ДЕНИСОВТУҢ фотозу.

делегей болуушкуннар тайылбырлал бо хүннерде

Совет улуска өөрүп четтириишкин

КИТО. (СЭТА). Улуг Октябрьның чоонышулап орар 60 чыл оюн Эквадорнуң ажылчы чоннары бүгү депшилгелиг кижи төрелгетен-биле кады калбаа-биле демдеглеп турар деп, Эквадорнуң ажылчы чоннар конфедерациязының (ЭАК) даргазы Хуан Васкес Бастидас СЭТА-ның корреспондентизинге интервьюзунга медеглээн. Совет кижилерниң амыдыралының дугайын, Октябрьның бүгү делегейге төөгүлүг ужур-дузазының дугайын чугаалап турар делгелгелерни база лекцияларны бүгү чуртта организастап турар.

Россияга ажылчыннарның болгаш тараачыннарның тиилелгелиг революциязы — XX чүс чылдың зң чугула болуушкуну. Делегейге ханы социал-экономиктиг чаартылгаларны чорударының оруун ол ажыткан. Октябрьның тиилелгези-биле чер болганга, ооң иштинде Эквадорга-даа марксисчи-ленинчи партиялар, а ол ышкаш калбак улус массаларның эрге-ажыктарын илергейлеп турар профэвилел организациялары тургустунуп турар апарган деп, эквадор ажылчы чоннарның удуртукчузу чугаалаан.

Совет Эвилелиниң болгаш социалистиг өске-даа чурттарның догуннап турары, коммунистиг тургузуушкуннуң бүгү-ле талаларынга оларның канчаар-даа аажок улуг чедиишкиннери болза, чер кырынга тайбың, социал дең чорук болгаш депшилге дээш демиселди чедиишкинниг чорударының эргежок чугула байдалы болуп турар. Хожудаңгай, дайынналга үргедеттирген Россия 60-на чыл дургузунда күчүлүг, ёзулуг-ла демократтыг күрүне—Совет Эвилели кылдыр хуула бергенинге магадавас арга чок деп, Х. Васкес Бастидас онзалап демдеглээн.

ССРЭ-де чугаалажып көрүп турар чаа Конституция төлевилели ам чаагай сеткилдиг бүгү-ле кижилерниң кичээнгейиниң төвүнде туруп турар. Хөй-хөй чурттарга оларның дугайын амдыызында чүгле күзел болур: күш-ажыл кылыр, чурттарга чери алыр, өөренир,халас медицина хандырылгазын амыглаар совет хамаатыларның ындыг эргелерин Конституцияда бижээн. Чоннуң чаагай амыдыралын бедидер дугайында ССРЭ-ниң чазааның могаг-шылаг чок сагыш салыышкыны илергей болуп турар. Социалистиг тургузугнуң капиталистиг тургузугдан маргыш чөк артык күштүг чорук-тарын совет Конституцияның төлевилели тодаргай бадыткап турар деп, ЭАК-тың даргазы уламчылап чугаалаан.

Эквадорнуң ажылчы чоннар конфедерациязы Улуг Октябрьның юбилейинге тураскааткан хемчеглерни боттандырарынче кирбишаан, социалистиг ниитилелди тургузарынга дуржулгазы Эквадорнуң ажылчын аңгызынга база тараачыннарынга улуг ужур-дузалыг болуп турар совет улуска өөрүп четтириишкинин ооң-биле илергейлеп турар деп, Х. Васкес Бастидас түңнелинде демдеглээн. ССРЭ-ниң өндүр улуг чедиишкиннери социализм чер кырында, бүгү кижилерниң чедилгези болу бээр ындыг хүннү чоонышуладырынга идиғни берип турар.

С. КУДРЯВСКИЙ.

НАЙЫРАЛДЫ БЫЖЫГЛААРЫНГА САЛЫЫШКЫН

БУДАПЕШТ. (СЭТА). СЭКП ТК-ның Чингине секретары, ССРЭ-ниң Дээди Советиниң Президиумунуң Даргазы Л. И. Брежневтиң ВСАП ТК-ның Бирги секретары Я. Кадар-биле Крымга бүрүн чангыс ап-сеткилдиң, чылыг болган чүректин ханызындан хүндүлежириниң байдалынга болуп эрткен ужуражышкыны бистиң партияларывыстың база улустарывыстың аразында чанчыл болган найыралды болгаш кады ажылдажылганы ханыладырынга база бижыглаарынга үнелиг салыышкын болган деп, «Непсабадшаг» солун бижээн.

Социалистиг чурттарның дем каттыштырылгазының социализм тургузуушкунунуче, делегейниң тайбыңнаның база айыыл чөк чоруун бижыглаарынче угланган күжениишкиниверинге Крым ужуражышкыны үре-түңнелдиг идигни берген.

ССРЭ-де болган Венгрияда коммунистиг база социалистиг тургузуушкуннуң ойүү келген айтырыгларын канчаар шиитпирлеп турарының дугайын Л. И. Брежнев биле Я. Кадар бот-бодунга информастап дыңнатканнар, бүгү талалыг венгр-совет харылзааларның хөгжүдезинге, оларның интернационалчы характеринге таарзынганың илергейлээн деп, солун уламчылаан. Ийи чурттуң аразында болган ол ышкаш ЭДЧ-ниң шугумубиле кады ажылдажылганың калбак болдунар арга-ларынче чугаалажыышкынар үезинде кичээнгейни угландырган.

Европаның коммунистеринің Берлин конференцизының түңнелдериниң амыдыралчызы Л. И. Брежнев биле Я. Кадар база катап онзалап демдеглээн болгаш социалистиг күрүнелерниң, коммунистиг база ажылчын партияларның, а ол ышкаш тайбың болгаш социал депшилге дээш туржуп турар бүгү күштерниң интернационалчы эп-сеткил каттыштырылгазын бижыглаарының чугула ужур-дузалыын айыткан. Өске-даа күрүнелерниң делегейниң дүшкүүрлүг чоруун чавырыларын чедип алырынче угланган саналдарын боттарының талазындан чогуурубиле үнелеп көөр апаар дээрзин олар демдеглээн деп, «Непсабадшаг» бижээн.

Келир чылдың чайынында Кубаның найысылалы Гаванага болур аныяктарның болгаш студентилерниң XI бүгү-делегей фестивалының дугайын автооруктарның хажыызында тургускулаан каас транспарантылар, бүдүрүлгелерде, школаларда болгаш ДӨЧ-лерде көскү плакаттар база лозунгнар чугаалап турар.

ЧУРУКТА: ууба найысылалдың сесерликтериниң бирээзинде плакат фестивальга алдар болдурган чарышка идепкейлиг киржиринче кыйгырып турар.

Н. ЧИГИРЬНИҢ фотозу.

РЕСПУБЛИКАНЫҢ СИГЕН ШӨЛДЕРИНДЕ

ЧӨӨН-ХЕМЧИК РАЙОНДА «ЧЫРАА-БАЖЫ» совхозтуң ишчилерниң юбилейлиг чылда ишитаниң малынга быжыг чей-суурну тургузар дээш шалыпчы он хонукту чарлаан. Ооң түңнелин бурунгу хүн ук совхозтуң дирекциязы, ажылчын комитеди үндүрген.

Эрткен он хонуктуң дургузунда совхозтуң ишчилери 600 тонна сигең белеткээр тургаш, 641 тонна чедиргеп. Шалыпчы он хонукта калберган социалистиг чарышка салбырлар аразында бирги черии Чыргакы салбырының ишчилери чаалап алган. Ооң сигенчилери он хонуктуң дургузунда 200 тонна сигең белеткээр планныг тургаш, ону 287 тонна кылдыр күүсеткеп. Күулар Белек-оолга удурткан хойжу бригадазының ишчилери 50 тонна сигенни ишитиниң малынга белеткээр планын 87 тонна кылдыр күүсеткеп, бригадалар аразынга тиилекчи болган.

Чыраа-Бажы суурлуң өг-бүлелериниң аразынга база чарыш калбарган. Эрткен он хонуктуң түңнели-биле Монгуш Шоома тиилекчи деп санаткан. Бо өг-бүле ишитиниң малынга 24 тонна сигенни белеткээн. Оон ангыда совхозтуң Хорум-Даг салбырының малчыннары Монгуш Бора-Хонуй, Ооржак Сендажы, Ондар Бүргүлек олар 12—15 тонна сигенни түс-тузунда белеткеп. мурнакчыларның одуруунга киргеннер.

Шалыпчы он хонуктуң түңнелин үндүрген бүдүрүлге хуралынга совхозтуң мал чеми белеткелиниң ажылын удуртур штавты тургускан. Ону Чыраа-Бажы кодээ Советиниң күүскомуның даргазы Кара-Сад Оолак удурткан. Ол штабтың удуртулгазы-биле 825 кижи сигенни белеткеп турар. Оларның ажылының түңнелин оп хонуктан үндүрер.

Бо айның 6-да Хемчик хемниң терең сигенниг унугга хол кадыры-биле сигең кезер ишчилериң конкурузун эрттирерин совхозтуң дирекциязы, партия болгаш ажылчын комитеттери шиитпирлээн. Аңаа 342 кижи киржип, боттарының мергежилин көргүзер.

К. ХЕРТЕК.

* * *

УЛУГ-ХЕМ РАЙОНДА «АКТУРУГ» совхозтуң ишчилери бо хүнперде шиитпирлээн малынга чем белеткээр талазы-биле күжениишкинниг ажыктан тураплар. Механизастаттынган бригададан аңгыда чамдык организацияларның ишчилери база бо ажылче хаара тутунган.

Совхозтуң машина-трактор мастерскалзының эргелекчизи Кошкар-оол Начын-оол удурткан он кижи составтыг звено Кызыл-Даг салбырның девискээринде мал чемни белеткеп турар. Ол коллектив соолгу хонуктарда 15 га черпин сигенни хол кадыры-биле кескенер.

Ниитиниң малынга чем белеткээр талазы-биле ажылга Ч. Ховалыг, Ч. Сенгин, Л. Бүрбүчап болгаш ескелер-даа яденкейлиг чоруун көргүзүп келгеннер. Олар чоокку хүнперде 10 тонна сигенни совхозка хүлээдип бээр соругалыг ажылдан турарлар.

С. СОТНАМ.

СИРИЯДА ПАРЛАМЕНТ СОҢГУЛДААРЫ

ДАМАСК. (СЭТА). Улус чөвүлелинге—чурттуң хөөлүжудулгалыг дээди органынга депутаттарның кандидаттарын бадылаары бүгү Сирияга август бирде эгелээн. 2250 кандидаттан 195 кижини чөвүледип кежигүнүнге сонгукчулар шилип алыр апаар, ынчаарга республиканың президентизиниң декредин ёзугаар оларның 99-зу ажылчыннар болгаш тараачыннар болур ужурлуг.

Антиимпериалистиг демиселдин ниити платформазынга демократтыг национал күштерни каттыштырып турар САР-ның депшилгелиг национал фронтузу эң-не хөй санныг кандидаттарны депшиткеп. Араб социалистиг ачартылганың чагырыкчы партизының, Сирияның коммунистиг партизының болгаш өске-даа партияларның төлөөлекчилери ДНФ-нин чангыс аай данзызы-биле кирип турар. Үк фронт чурттуң иштики болгаш даштыкы политиказының, социал-экономиктиг хөгжүдезиниң талазы-биле тодаргай саналдарны сонгуада үезинде үндүрген.

Депшилгелиг күштерниң кандидаттары Сирияның антиимпериалистиг угланышкызын. Чоокку Чөөн чүкке тайбың шиитпирлээшкинге хамаарыштыр ооң бижыг политиказын деткиир. Палестинаның араб улузунуң чөптүг негелдерин хүн айтырыындан казырын оралдажып турар чоруктарга удур туржур бодап турар.

Хүү будүрүлгени кызыгаарларының болгаш күрүне секторуң, кооператив шимчээшкинин, демократтыг профэвилелдерин бижыглаарының негелдерге ДНФ-ниң, ылаңгыя Сирияның компартизының кыйгырыгларындан база лозунгнарындан тодаргай чагыланып турар. Фронтунуң кандидаттары сирия ажылчы чоннарның материалдыг байдалын экижидери дээш, демократияны хөгжүдери болгаш социалистиг өрүк-биле Сирияны улам ынай чорудары дээш, Совет Эвилели-биле база социалистиг өске-даа чурттар-биле, делегейниң ажылчын шимчээшкини-биле болгаш бүгү бөмбүрээктин национал-хосталгалыг күштерибиле найыралды база кады ажыдажылганы калбартыры дээш туржуп турар.

БЕЛГРАД УЖУРАЖЫЫШКЫНЫНДА

БЕЛГРАД. (СЭТА). Белград ужуражышкынының белеткел үе-чадазында социалистиг, барын талакы, нейтралдыг болгаш кала-даа каттышпайн турар чурттарның төлөөлекчилери күжениишкинниг консультацияларны кылганының соонда, пленарлыг хуралдар катап эгелээн.

Амга чедир дургуштунмаан 4 пунктуның болгаш үк консультацияларның үезинде кылып турғускан, Белградтың кол ужуражышкынының ажылының чурумнуң талазы-биле саналлы Испанияның делегациязы хуралга киирген. Чугаа болза, Европага айыыл чөк чорук болгаш кады ажылдажылга талазы-биле чөвүлел хуралдың киржикчилери күрүнелериниң төлөөлекчилериниң бо чылдың күзүнүнде болур дээ турар Белград ужуражышкынының хүн чурумнуң кол-кол айтырыгларын чугаалажып көөрүнүң чурумнуң дугайында, пленарлыг хуралдарның бада ажылчын балуктерниң регламентизинин, Белград чыжынын үргүлүледдининиң болгаш ооң сөөлүндеги дараазында базынарның дугайында болуп турар.

С. Вэнстиң аян-чоруу

ВАШИНГТОН. (СЭТА). АКШ-тың күрүне секретары С. Вэнс Чоокку Чөөн чүктүң чурттарынче 12 хүнүң аян-чоруун кылып аъттанныкан. Үк аян-чоруктуң үезинде ол Израильдың, а ол ышкаш Египеттиң, Ливанның, Сирияның, Иорданияның болгаш Саудов Аравияның удуртукчулары-биле чугаалажымышкынынарны кылыр.

Ында политиктиг хайгаарайчылар ол аян-чоруктуң хөй сорулгалыг характерин айтып турар. Бодунуң эжелекчи угланышкынын бүрүн деткиирип америк администрациязын чедип ап чораан болгаш ак чаа чепсекти немей чорудуп көөр дугайында аазашкынны алган Израильдың премьер-министри М. Бегинниң Вашингтонга чоокта чаагы аян-чоруунун соон дарый С. Вэнс чоруп турар деп хайгаарактылар демдеглеп турар.

Израильдың удуртукчуларыбиле С. Вэнстиң чугаалажышкынары Вашингтон биле Израильдың аразында «ооң харылзааларын» улам ынай күштелдирериниң чедирер деп маңап турар. С. Вэнстиң араб чурттарның удуртукчуларыбиле ужуражышкынынары ол девискээрниң бүгү чурттарынга хамаарыштыр бодунуң политиказынга АКШ «децизигүүрүкылын турар дээр хевирлиг аянны тургузар соруглавы салып турар.

Ол девискээрде херек кырында боттуг кандыг байдал тургустунун турарын. С. Вэнс Тель-Авивке болгаш араб чурттарның пайысылалдарынга бодунуң чугаалажышкынарынга тодарадырын ораалыкыр деп, Вашингтонда демдеглеп турар. Вашингтон дипломатия ам айтырыгны ийи таладыг үнезинге шиитпирлээрининң аргазын дилеп тывазынга күжениишкинниерин салып турар. Аңаа орнаш кылдыр чамдык чурттарга америк бөө-чепсекти садыл алыр чүс чүс миллион долларны үзелиге бээрин аазаан. Ындыг чергелиг базымнар Чоокку Чөөн үкте кыптыгын үнер айыылдыг байдалды чүгле күштелдирип база тайбың аайлап шиитпирлээрининң айтырыын улам-на бергедедип турары мырынай тодаргай.

Пекинде юбилейни ынчаар демдеглеп турар

ПЕКИН. (СЭТА). Кытат армияның 50 чыл өю-биле холбаштыр Пекинге митинг Хуа Го-фэниң даргалаашкыны-биле болуп арткен. Митингиге Дэн Сяо-пин болгаш өске-даа кытат удуртукчулар киришкен. Камгалал министри Е Цзянь-ин түвө чугаалаан. Ол бодунуң чугазынга чурттуң милитаризастаарынче, шеригүлетпүрүн хөгжүдеринче, армияны «революсчуларын» база таартырын дургедедиринче кыйгырган. Камгалал министриниң сөзүүден алырга, «бүтүн нацияны солдат болдурарын, турум армияларны, чер-черниң чепсектиг күштерин болгаш миньбиннерниң кезектерин дүштүреринин системазын ажыглаарын» баш удур көөр ужурлуг «улусчу дайын» дээр маңдээдиичу концепцияны ол база катап чулчуран.

УЛУГ КҮЖҮ

ЫНЧАЛЗА-ДАА ооң-биле айтырыг доозулган деп санап болбас. Бүржуазтыг делегей бар турда, бистиң ангы талазы-биле удурланыкчыларывыс шовинизмниң болгаш национализмниң болдунар-ла арга, хевирлерин совет улустарга деген, оларның пайыралын болунар-ла арга-биле бузарын ораалажып турда, чамдык түүлдер тыптып кээп болур. Ындыг түүлдер шуут чөк деп база чугаалап болбас. Чамдыкта ийи-чангыс кижилерниң аскындан «ындыг-мындыг сеөктүг» дээн чижектиг сөстер дыңналып келгилээр. Бо таварылгада сөөк-язы ылгаар чорук ажыы-биле илереттинмезедаа кижилерниң ады, фамилиязы турда-ла оларны бир национязынга хамаарыштыр дыңналдыр алаарга кулакка дыка анчыг дыңналыр. Ону шын эвес деп көөр болгаш чогуур үезинде бүрүү шавары чугула.

Бистиң республиканың байдалынга хамаарыштыр, чамдыкта эскербейн турарывыс бир айтырыг бар. Тываның чамдык районнарында колдуула тыва кижилер чурттап турар. Оларның аразынга өске бир нацияның төлөөлери ийи-чангыс кижи ажылдаар, чурттаар дээш келген таварылгада ону кичээнгейге албайн баар түүлдер тургулаар. Ол чаа келген кижи улустуң дыл-домаан-даа, ажы-чанын-даа билбес, чаасаанзырай берген байдалдыг көстүр. Таныбазы, чугаа-лылын билбези хөй чон аразында келген ол кижиниң дугайында онза кичээнгей салыр херек. Чурттаар оран-бажыны, аъш-чеми, от-көзүнден эгелээп ол кижиниң билир дылында чугаалажып, хөөрежир, өг-бүлезинге үнүп-киржирине чедир амыдыралдың эң бөдүүн-даа болза, чугула түүлдерин болаар херек. Ындыг кичээнгей чок таварылгада ол канчаар-даа аажок чугула херектиг тускай эртемниг башкы, эмчи азы ажылчын кижи аңаа кызырынмайн төрээн черинче, таныш-көрүжүнүң чоогунче чоруй баар таварылгалар бар. Кайы райондан кым чоруй барганын, чылдагааны чүл, буруулуг кижи кымыл деп чүвени билип турар бис, оларның аттарын бо удаада адаан ажыы чок боор.

КИЖИ дугайында ова арымчалыг болгаш сагыш чөвангыр болур талазы-биле бисте эскертинмейн эртип турар база бир мындыг айтырыг бар. Хөөрайларның чамдык албан, организация, будурулгечерлериниң чүгле чаңгыс дылды билир, өскээр чугаалаарга чүгле орустап чугаалаар кижилер ажылдап турар. Бо таварылгала чөптүг чылдагаан-биле орус дылды өөренип шыдаавааң, ыланғыя улуг назылыг кижилер бодунуң келген хөрээн будурун чадай бээр таварылгалар тургулаар.

Айтырыгны салып келгендээ, хүлээп ап турар-даа кижиде буруу чок ышкаш сагындырар. Ынчалза-даа келген кижиниң сеткили хомудап артар. Ооң буруузун албан, организация черлериниң улуртукчуларынга онаар херек. Хөй чон хүлээп алыр черлерге кадрларны шилип алырда оларның чүгле ажылды билириниң аңгыда национал составын база өөренип көөрү чогумчалыг. Ыланғыя национал районнарга ол онза ужур-дузалыг.

Ынчангаш партияның национал политиказын хажык чок камгалаар, улустарның бурулбас эң-найыралын улам быжыглаар төлээде таарымча чок бичии-даа чүүлдерни эскербейн базар эрге бисте чок.

1917-1977 60

АМ бо хүнперде бүгү совет улус ССРЭ-ниң чаа Конституциязының төлевилелин калбаа-биле таныжып, аңаа боттарының изиг деткиирин илереттишаан, саналдарын киирип турар. Бистиң амыдыралывыстың хөөлүзү болур Совет Конституциязының төлевилелинде кирип турар база бир кол түүл болза национал айтырыы, улустарның бүзүлбас найыралын улам быжыглаарының айтырыы боон турар. Бисте оон үнелиг зүүе чок. Хамааты бүрүзү улустарның улуг найыралынга төлептиг болур, ону карак оңу дег камгалаары Үндезин Хөөлүда айтып турар кол-кол эргелериниң болгаш хүлээлгелериниң бирээзи кылдыр көөрү чугула.

К. ШОЙГУ.

МЕДЭЭЛЕР

Чаа будурулге ажыттынар

Кызылда чаа тудуг кезектери комбинаттың тудуу дооступ турар. Ол дээрге республикада ыяш болбаазырадып ыылыр зң улуг будурулге черлериниң бирээзи болур.

Оон будурулге шөлү беш муң дөрбелчин метр. Күчүзү—чылда 50 муң дөрбелчин метр чазанылга ыылыгларын болгаш өске-даа тудуг кезектерин будурер. Ынчангаш бир миллион 400 муң рубльдиң продукциязын будуруп үндүрер.

Ол чаа завод Тываның тудугларын эжик болгаш соңга чаактары-биле, шала ыяжы-биле хандырар. Бо хүннерде ол чаа будурулге черииниң тудуунуң кол техниктиг дерилгелериниң монтаж ажылдары чоруп турар.

«Кызыл үлеглүр тудугнуң» болгаш «Тыва тудуг» трезииниң тудугжулары —дашчылар, бетонщиктер, штукатур-малярлар, бызаңчылар ук заводту бо юбилейлиг чылдың үшкү кварталында ажыглалга киирер дээш кызымак ажылдап турарлар.

К. МААДЫ.

Ус оруу узаан

Ус оруун эде кылыр талазы-биле ажылдар ам дооступ турар. Ол оруктуң дузазы-биле дыка хөй чылдарның дургузунда бистиң республикавыс Красноярск крайның чамдык хоорай, суурлары-биле харылзажып келген.

Ус оруунуң тудуу үжен чылдарда-ла эгелээн. Ынчалза-даа ол оруктап хөй машина эртер арга чок, кызыы турган. Бо сөөлгү беш чылда ону зде кылырының талазы-биле чогуур ажылдар кылдынган. Аңаа 20 ажыг миллион рубль шиңгээттинтен. Бөгүн ол орук мурнукузундан улам делгем, улам эптиг апарган.

Н. ЕФИМОВ.

Будурулге бригадазы

Чөөн-Хемчик районда Кара-Чыраа деп суурнуң чоогунда ногаан арыг бар. Аңаа өөренийкчилерниң ыршоору эртенден орайга чедир үзүктелбес. Ол ойнапхеглээн кижилерниң ыры эвес, күш-ажылга сорук кирген школачыларның аян тудуп туралы ол.

Бо дээрге Суг-Аксы ортумак школазының будурулге бригадазының кежигүннери-дир. Ында барык чеден хире өөренийкчи бар. Оларны башкы Ч. Сарыг-оол, комсомол эге организациязының секретары Светлана Сат, кижизидикчи К. Маадыр-оол удуртуп турар.

Будурулге бригадазының кежигүннери бир га черде капустанын, огурецтиң, помидорнуң болгаш өскеда ногааларның бок үнүштерин арыглааннар.

О. БОРАШ.

«Хүннүң ыраажылары»

Тыва АССР-ниң улустуң чогаалчызы С. А. Сарыг-оолдуң «Хүннүң ыраажылары» деп аттыг чечен чугаалар, очерктер, шиирлер болгаш очулгалар чыындызын Тываның ном үндүрер чери үндүрген.

Чогаалчының чыындызында «Чечен биле Белекмаа», «Хүннүң ыраажылары» деп шиилери, «Кол-ла школавыс—ажыл», «Үш-Белдир аржаан» деп очерктери, «Белекмаа», «Шаажылал», «Шончалай», «Соруггa» деп чечен чугаалары болгаш өске-даа чогаалдарын парлаан.

М. Горькийниң «Макар Чудра», Ч. Айтматовтуң «Ажелга», Ш. Бейшеналиевтиң «Кула аттыг уруг» деп чогаалдэрын чогаалчы очулдурган, оларны чыындыда база киирген.

Т. ХЕРТЕК.

Номчуктуң номчукчу

ЧУГУЛА АЙТЫРЫГНЫ КӨДҮРГЕН

(«Кымның оглуң?» деп тоожу дугайында)

Тываның комсомол шаңналының лауреады чогаалчы С. Сүрүң-оолдуң «Кымның оглуң?» деп тоожузу ам бо хүннерде номчукчулар аразында «чугүрүп» чоруп турар. 70 чылдарның аныяк кижилериниң салым-чолунга таварышкан болуушкуннарны автор чуруп көргүзүп тура, эргиниң иринди эстеп, коммунистиг чаа үениң моралынга кижизиткен салгалдың хүн бүрү дыгыып, өзүп олурарын уран сөстүң күжү-биле чуруп көргүскен. «Амыдырал хүн бүрү каттырынчыг болгаш ыглакланчыг чөрүдээлер-биле байлак» деп, улуг Горькийниң сөстери бар. Ук тоожуда болуушкуннар бистиң бо чурттап турар үевисте, биске эскертинмейн, чугаа бооп дыпнап эрттириптеривис таварылгаларда кайы хире улуг чөрүдээ бар-дыр дээрзин чогаалчының караа, чүрээ эскерип каан, биске ном кылдыр бижип чыгаш, бараалгаткан.

Тоожуну номчуурувуска Ак Артыш-оолдуң -даа, Хеймер-кыстың-даа салым-чолу бистиң дүвүредип келир. Оларның оруунга «доора чудук» бооп чүү кижилер шаптыктааныл, кайызы буруулуг болганыл деп чугаалзары берге, чүге дээрге амыдыралдың хөйлузунда бижиттинмээн, хенертен болур таварылгалар хөй. Бо удаада ийи чалыының ынакшылында кем чок: Ак баштайгы ынакшылы дээш, Хеймер-кыс чыыткылыг келир үези дээш демисежип чоруурлар. Хеймер-кыс ынакшылдың чулуун амзаар кенен үезинде, бодундан улуг-даа болза, чараш, шымбай эр кижиниң дүлгээзинингe алзашканы—оон буруузу эвес-де болгай—кижи угаанының чарталырынга хөй үе херек. Оон амылыралын, чырык күзелин Сарыгбайның будан каяны—төлеп чок кижилер чоруп-чоруп, кижилерге кайы хире аарышкылыг хораны, «чүрек баһылын» арттырып каар-дыр дээрзин, тоожуда уран-чечен бижиттинген эпизодтардан номчуур бис.

Чедернин ховузунга чаагай ынакшыл төрүттүнген, Ак биле Хеймер-кыс ол хевээр чурттай бергеш, хойжулааннар болза деп күзевиссе-даа ...тоожу төнмээн. Чөрүдээ оон-даа улам чидигленгеш, ам кол айтырыгны сеңээ салып келир,—«сээң моральдыг мөзү-шынарың кандыгыл?»—деп. Мынчап кээрде аныяк кижиниң мурнунга хөй-ле айтырыглар тургустунуп келир. Мен кым мен? Амыдыралым үнези чүл? Чон мурнунга хүлээлгем? Өөрүм кымнарыл? Аас-кежик дээш демисежип чоруур мен бе дээш оон-даа өске. Автор үенин бо чугула айтырыгларын кэдүргеш, Ак биле Хеймер-кыстың салым-чолун көргүскен сюжеттиг шугумнуң аайы-биле, ангы-ангы маадырларның амыдыралын көргүзүп тургаш, номчукчуну ханы бодалга чедиргеш, оон мурнунга. улуг үүктер-биле бижинир хире мындыг айтырыгны салып каан: «сен болза канчаар сен?» деп.

Актың хойжу болур күзелин солуп, шагдаалай бергенинде кижи кайгаар чүве чок. Үениң аныяк кижизи кала херек болдур, ынаар баар-даа. Ак хойжу-даа болган болза, ол кижизиг мөзүзүн өскүнмас, дөмейде келир үе дээш— демисеглэ болуру билдингир. Ынчангаш ол бистиң үевистиң төлептиг маадыры деп билдинер.

Тоожуда маадырлар каптаң Ылчын-Сояң, Бестик, повар угбай, Сарыгбай, Кылын-оол дээш өскелер-даа бот-бот-тарынга дөмейлешпес, чугаазының сөзүү бөбин катапташпас аажы-чанныг кылдыр көргүскүнген. Ол чүл дээрге, авторнуң амыралды хандыр билири, кижилерниң психологиязын кичээнгейлиг өөренип чоруурү, чөн-биле сырый харылзаазында деп үнелеп көөр апаар. Черчурт, агаар-бойдус чурумалдарын номчуп олурарга, чуруктунуң бийириндеп төрүттүнген ышкаш, тодазы-биле каракка көстүп кээр.

Черле ынчаш, ук тоожу «Аваңнга даңгырак» деп тоожу-биле үн каккылажып турар-даа болза, уран-чечен утка-шынар, өөредиглиг талазы-биле оон дудак чок дээрзин айтыр апаар. А кол-ла чүве—бо тоожу үениң чугула айтырыгларын кэдүрүп турар-дыр деп бодаар мен.

Н. ООРЖАК.

Өвүр район.

Флотта чаңчыл бар: алдаржаан корабльдерниң аттары олбос, дайынчы алдарның ээлдеэн болуп, салгал дамчыыр. «Октябрь Революциязы» деп аттыг хоочун корабль хөй-хөй чылдарда Балтикага дайынчы эдлечии күүседип келген.

Ам ол хүндүлүг атты ийи дакпыр Кызыл туктуг Балтий флодунуң крейсерлериниң бирээзи эстафета кылдыр эдилеп чоруур. СЭКП ТК-ның, ССРЭ-ниң Дээди Советиниң Президиумунуң, ССРЭ-ниң Министрлер Чөвүлелиниң болгаш ВЦСПС-тиң тураскаалдыг туу—дайынчы база политиктиг белеткелге чедишкиннери дээш корабльдиң хуу составынга шаңнал.

Ленинградтың орден-хавыяазыг Киров заводу-биле далайжылар пайыралдажып турар. Путиловчулар биле балтыйжилерниң ол пайырады Октябрьның одуңга торуттүнген болгаш Ада-чурттуң улуг дайынының чылдарында каңналган. Ол пайырал тайбың хүннерде-даа быжыглып турар. Алдаржаан будурулгезиниң эң дээре аныяк ажылчыннары Ленинград комсомолилязының путёвкалары-биле ол крейсерге барып албан эрттирип турар.

Ам корабльде бүгү кижилер Улуг Октябрьның 60 чыл оюңга белеткениң турар. Хууда состав бедик социалистиг хүлээлгени алган болгаш ону алдарлыы-биле күүседип турар. Шериг далайжылар ССРЭ-ниң чаа Конституциязының төлевилелиң бүгү улустуң чугаазажын көөрүнге идепкейлиг киржип турар.

Төрээн туразаңга ажыл хүнү шериг-далай тугун корабльге кодүреринден эгелээр.

О. ПОРОХОВНИКОВТУҢ фотозу.

ЭКИ ЧАҢЧЫЛ

Кадыкшылым арай баксыраш республика пайысылалынга эмнелгеге түр чыдып, эмнедир ужурга таварышкан мен. Эмнелге дээрге, эмнелге-ле болгай, ында эмнедип үнүп, кирип турар кижи-ле хөй. Маңаа зарыымның-даа азы аарыг кижилерниң-даа дугайында эвес, болган таварылганың, кижизиг, шынчы чоруктуң, чараш аажы-чаңның дугайында бижикседим.

Чоокта чаа июльдуң бир-ле хүнүнде эмнелгениң ол-бо палаталарындан зарыг улустар дашкаар үнүп, оон чоок-кавы сесерликтеринге селгүүстеп, сандайларынга дыштанып олургулаан... Оларның аразынга чоокта чаа 10 класс дооскан, Эрзин районнуң Мөреи чурттуг Юрий Чажытмаа агаарлап, кылаштап турарга, черге паспорт-биле кады акша аттының калган болган, ол ону тып алган. Паспортту ажыдып номчаан, Бай-Тайга районнуң Тээли суур чурттуг Болат-оол Хертекович Бүрүбаанны болган.

Юрий ол дораан палатада кады чыдар бодундан улуг кижиге кээп паспортчуң ээзин канчап тып. ол бүгүнү эгидерил деп, сүме айтырган. Олар уламаанда оон ээзин тып, ол бүгүнү хүлээдип бээрге, паспорттуң ээзи Юрий Чажытмаага өөрүп четтиргенин илереткен.

Мындыг таварылга Тес-Хем районнуң төвү Самагалдай суурга база болганын сактып тур мен. Школачы ийи оол күүмүчүдан хол шагы тып алгаш, ээзин сураглап тыпкаш, шакты эгиткен.

Д. МИЖИТ.

СПОРТ·СПОРТ

Ужудукчуларның чедишкини

ПАРИЖ. (СЭТА). Француз хоорай Шаторуга болуп эрткен ужудуушкуунуң дээди чадазының талазы-биле Европа чемпионалынга бистиң ужудукчуспортчуларывыс чайынналчак тиилелгени чедип алган. Тула чурттуг делегей чемпиону Лидия Леонова бодунуң бедик мергежилдиин аңаа база катап бадыткап, хөрөөженнерниң аразындан эң дээре көргүзүглуг болган. Ол маргылдаага дертку черни Ворошиловградтың төлээзи Людмила Мочалина эзлээн.

Эр улустуң аразынга болган маргылдаага киришкен Астрахань чурттуг Виктор Лецко Европаның тулган чемпиону болурундан аңгыда «Леон Бьянкотонуң кубогу» деп спортчу хүндүлүг атты чедип алган. Өске шаңналдыг черлерни Иван Тучек (ЧССР), Эрик Мюллер (ГФР) эзлээн.

Бистиң ужудукчуларывыс ЯК-50 деп спортчу самолёт-биле ол маргылдаага киржип, ышти команда талазы-биле бирги черни алганнар. Ийигизии—Швейцария, үшкүзүи—ЧССР олар ээлээннер.

АВГУСТ 4-ТЕ

МОСКВАДАН

10.00—Медээлер.
10.10—Эртенги гимнастика.
10.30—**С. Прокофьевтиң симфониялыг тоолу. «Петя болгаш бөрү».** Топ телевидениениң болгаш Бүтүү-эвилел радиозунуң Улуг симфония оркестри күүседир. Музыка тайылбырлакчызы С. Виноградова дамчыдылганы чоруудар.
11.00—**«Ужуралдарлыг фильм экраны». «Эртер хаалгада кижи».** Хөй сериалыг уран-чечен телефильм. 2-ги серия.
12.05—**«Бистиң намдарывыс. 1959 чыл».**
13.05—**И. Брамс. Скрипкага болгаш оркестрге концерт. А. Корсаков болгаш Төп телевидениениң болгаш Бүтүүэвилел радиозунуң улуг симфония оркестри күүседир.** Дирижёру—Н. Шиллер.

КЫЗЫЛДАН

13.45—Уругларга фильм. **«Дерт танкист болгаш ыт».** Хөй сериалыг уран-чечен телефильм. 7-ги, 8-ки серия.
15.10—16.00—Чаңсар.

МОСКВАДАН

16.00—Документалдыг фильмнер программазы.
17.05—**«Бойдус-биле таныжып тур бис».**
17.30—**А. Бартонуң чогаал ажылы.**

КЫЗЫЛДАН

18.15—Телемедээлер.
18.30—**«Хөй-ниити амыдыралының экраны».** Дамчыдылга.
19.00—Телемедээлер (оруспулга).
19.10—Чарлалдар.

МОСКВАДАН

19.15—**«Өөңүүвүс болгаш илбичивис—кино».** Делегейниң Москвага онгуу кинофестивалының уруглар фильмнериниң конкурузунуң түңнелинге хамаарыштыр.
20.00—Медээлер.
20.10—**«Игорьнуң походунуң дугайында чугаа».** Мультфильм.
20.35—**«Улустуң аялгалары».** Концерт.
20.50—**«Конституция телевилелиниң дугайында беседалар».** 2-ги дамчыдылга — «ССРЭ-ниң ниитилел-политиктиг болгаш экономиктиг тургузуунуң үндезинчилери». Политиктиг хайгаракчы Л. А. Вознесенский дамчыдылганы чоруудар.
21.20—**«Шопениана».** Ленинградтың С. М. Киров аттыг күрүнеңниң академиктиг опера болгаш балет театрының шииилери.
21.55—**«Ужуралдарлыг фильм экраны». «Эртер хаалгада кижи».** Хөй сериалыг уран-чечен телефильм. 3-кү серия.
23.00—23.30—**«Ye».** Информастыг программа.

Сонуургактарга

АТ-СУРАГЛЫГ НАЧЫННАР

XIX вектиң соолгүредир XX вектиң эге үезинде Россияга болгаш Европаның дыка хөй чурттарынга улус аар атлетиканы, күш хереглеттинер янзыбүрү кажар, авазынгыр көргүзүглерни болгаш хүрештi аажок сонуургаар чораан.

Эң шыырак начыннарны бичии уруглардан эгелээш, кыртаннарга чедир ыяап билир турган. Спорт журналларының арыннары начыннарның фоточуруктары-биле шыптынар, оларның портреттерин магазин делгиирлеринге коскү черге делген каар, оларның аттарыбиле барзаннарны адап каар. Аар атлетикага болгаш хүрешке тураскааткан «Геркулес» деп тускай журнал база турган.

Ол үеним чүгле бодуун кижилери эвес, оруе культураның болгаш ураң чүүлдүң шылгараңгай ажылдакчылары А. Куприн, Ф. Шаляпин, А. Блок, А. Чехов, чуругчу И. Мясоедов болгаш эскелердаа цирк атлеттериниң болгаш мөгелериниң мөгейикчилери чораан, а оларның хөй кезии харын спортчулар турган.

Ат-сураглыг эң шыырак начыннарның чамдыктары-биле таныжаалынар.

Ганс Штейер (Бавария, 1849—1906 чылдар) ийи сандай кырынга туруп алгаш, ортаа салаазы-биле 16 пуд шойну көдүрүп чораан. Оон мурнунче дорт көдүрген ийи холу «дириг турник»: 28 кг штанганы көдүрүптер. Оон олу 36 кг, ол адазының бурунгаар сунган ийи холунга хостуг турниктеп. гимнастика мергежилин кылыр чораан.

Оон эдилелдери: илчирбе 28 кг, таакпы хулу кактаар динзези 40 кг. цилиндр хевирлиг боргу 20 кг. кафеге мирип келгеш, боргун столга салгаш, чорупгарда. ону эккеп бээрин кафе ажылдакчызындан дилээр. А оозу арай бооруа көдүрүп эккээр.

Луи Сир (1863—1912). Америк диптин ол эң күштүг шыырак кижизи. Узун-даа, эът мага-боду улуг-даа чораан. 176 см. узун тургаш. 133 кг турган. хөрөөнин долгандыр хемчээли 174 см. Луи Сир 22 харлыг тургаш. Монреальга шагдаалап турган. Био катап ол ийи хулиганны ийи колдуунга кызып алгаш, шагдаа черинге эккелген. Ол таварылганын соонда оон өөрү ону атлетика номерлери кылырын сүмелээн. Оон эгелээш-ле ол күш-биле холбашкан номерлерни көргүзүп турар апарган. Луи Сир дискек караанга чедиро 26 кг шойну ортаа салаазы-биле көдүрүптер, калбак ыяп кырынга 14 кижини сыныр олуртуп алгаш, ону чайлыг көдүрер чораан.

Богемец Антон Риха бодунга кедергей аар чүктү чүктээри-биле алдаржаан. 1891 чылда ол 52 пудту чүктепкен.

Француз атлет Аполлон (Луи Юни) чаңгыс холу-биле бирээзи-де 20 кг беш шойну көдүрген. 165 кг штанганы чайлыг көдүрер чораан. Оон соонда 20 чыл эрткенде ынча кг штанганы чүгле Олимпий оюннарының чемпиону Шарль Ригуло 1924 чылда көдүрүп шыдаан. Хана-каратаан чоон шой демирлерден хосталып үнерде, Аполлон ону ынай-бээр эолдир, ыргайтыр итклелекеш үнүп келген.

Англи Артур Самсон 1906 чылда ийи холу-биле 159 кг штанганы эктинче көдүрүп үндүргеш. оң талакы холунга катташ, орү идиикен. 6 пудтуң штангазын, а оон ийи ужунда ийи кижи база олурун алган, ийи холу-биле көдүрген.

Делегей рекордсмени орус атлет Сергей Елисеев оң талакы холунга 61 кг. шойну орү көдүрген. Оон соонда холун дорт тутоушаан, оожум бадыргаш, горизонталдыг кылдыр каш секунда иштинде көдүргеи.

Иван Максимович Поддубный («чемпионнарның чемпиону», 1871—1949 чылдар)—аажок күчү-шыдалдыг кижи чораан. 70 харлыында ол хүрежирин соксаткан. Белеткенмейн-даа ол ожүнүн шынган эъдинге 120 кг шойну катташ, көдүрүп шыдапкан.

1938 чылда бо таварылга англи хоорай Шеффилдеге болган. Улус көрүп турда-ла, хөмүр-даш чүдүрген улуг машина чыткан кижини көвүрүг ышкаш кырлап эрте берген. Машинаның баштай мурнукуа оон соонда соңгу ийи дугуйлары чыткан кижиниң дурт-сынын кырлап эрте бээрге, көрүп турган хамык улус кортказ, алгыржыпкан. Оон соонда чыылганнарның аразындан: «Самсон, ура!» «Орус Самсонга алдар!» деп алгы-кышкы дынналган. А ол кижи дугуйлар адаандан туруп келгеш, чүү-даа болбаан чүве дег, чыылганнарже хүлүмзүре-хүлүмзүре мөгейип каап турган. Оон чогум ат-сывы **Александр Иванович Засс.** Ол орус атлеттин көргүзер номерлери онзагай.

Ол боду 80 кг хире-де. Ынчалза-даа 400 кг аътты эгнеринге чүктеп шыдаар. Ийи ужунда 265 кг ийи кижи олуруп алган. 135 килограмм шейбек демирни диштери-биле көдүрүптер. Оюн-баштак-биле таксини көдүрүптер. улуг машинаны-даа идип аппаар, даганы-даа, илчирбени-даа үзечаза соп каптар. Калбак ыяш кырынга 20 кижини ол көдүрүп шыдапкан.

Делегей чемпиону эстон начын Георгий Луриктиң чедишкиннери база улуг. Аренага ол мындыг номерлерни көргүскүлээн: дорт эр кижини чүктепкеш, 7 пудтуң шоюн база тудуп алгаш турган. Чаңгыс холунга 5 кижини көдүргеп, ийи бодаганны хары угда база көдүрүптер чораан. Он холу-биле 105 кг штанганы орү көдүрбүшаан, солагай холу-биле 34 килограммның шоюн черден ап турган.

Телевидение

агаар

Богун республикага көжүн турар булуттуг хүн болур. Чамдык черлерге чаар, дынмироор. Сонгу-барыын чүк угланышкынныг хаттың дүргени секундада 7—12 метр чедер. Агаарның температуразы мурнуу-барыын районнарга 18—23, өскелериите 22—27 градус чылыг болур.

Кызылга база көжүн турар булуттуг хүн болур, чагбас. Сонгу-барыын чүк угланышкынныг хаттың дүргени секундада 7—12 метр чедер. Агаарның температуразы 25—27 градус чылыыр.

Редакторнуң оралакчызы К. К. САТ

КИНО

АВГУСТ 4-ТЕ

«НАЙЫРАЛ»: «Ак-көк дээрниң адаа-биле» (2 сериалыг) 10.20, 13.00, 15.40, 18.20, 21.00 шактарда.

«ПИОНЕР»: «Кайгамчык үүлдү манап» 9.10, 10.40, 12.10, «Зорронуң улуг ужуралдары» 13.40, 15.30, 17.20, 19.10, 21.00 шактарда.

«КАА-ХЕМ»: «Ак азыг» 15.00, 18.40, «Ан азыгның ээп келгени» 16.50, 20.30 шактарда.

«ВОСТОК»: «Беатрис Поттерниң тоолдары» 15.00, «Хылыш-биле коргудуп...» 16.50, 18.40, 20.30 шактарда.

ЧАЙГЫ КИНОТЕАТРГА: «Кобра» операция» 15.00, 16.50, 18.40, 20.30 шактарда.

ӨӨРЕДИЛГЕЖЕ ЧАЛАЛГА

Кызылдың автомобиль-орук техникуму 1977—1978 өөредилге чылында немелде сургуулдар хүлээп алырын чарлап турар. Техникумнуң тускай эртемнер салбырлары:

Хүндүскү салбыр:

1. Автомобиль оруктарының тудуу болгаш ажыглалы.
2. Орук машиналары болгаш дериг-хереселдери.
3. Топография.

Бот-өөредилгелиг салбыр:

1. Автомобиль оруктарының тудуу болгаш ажыглалы.
2. Орук машиналары болгаш дериг-хереселдери.
3. Автомобильдериниң техниктиг ажаалгазы болгаш сеителгези.

Билдиркишкинни 1977 чылдың августуң 14-ке чедир хүлээп ап турар.

ДИРЕКЦИЯ.

«Шын» солуннуң редакциязынга I, II класстың чолаачылары негеттинип турар.

Кызылдың № 1 КПТУ-зунуң 1963 чылдз Геннадий Афонасьевич Ляминнин адынга тывыскан № 0028799 шынаылга бижии читкен, ону күш чок деп санаар.

Ак-Довуракгың автошколазының Сарапин Эрелчиевич Хомушкуюнуң адынга 1965 чылдың ноябрь 14-те тывысканы ВЕ сериялыг № 538122 шынаылга бижик читкен үжурукта, ону ам күш чок деп санаар.

Тываның кодэо ажыл-агый техникумунуң 1973 чылдың июль 3-те Ирина Филипповна Медведеваның адынга тывысканы X сериялыг № 843884 диплом читкен, ону күш чок деп санаар.

РЕДАКЦИЯНЫҢ АДРЕЗИ: ИНДЕКС 667000

Кызыл Шетинкин-Кравченко кудумчузу, бажын № 3. ТЕЛЕФОННАРЫ: Редакторнуң 2-24-63, редакторнуң оралакчыларының 2-35-24, 2-31-75, пропаганда киллизинин 2-31-75, харылсалгадыг секретарының 2-23-54, партийжи амыдырал киллизинин 2-37-13, культура киллизинин 2-23-54, юдээ ажыл-агый киллизинин 2-21-47, үдетпүр киллизинин 2-22-64, чагаа киллизинин 2-41-27, информацил база совет тургузуг киллистериниң 2-20-60, корректорларның 2-27-41, бухгалтерияның 2-12-45, секретариаттың 2-23-35, солуң келбейи баргында 2-32-75 телефонче долгаар.

Тираж 16332. Чагыг № 283.

СОЛУН НЕДЕЛЯДА 6 КАТАП ҮНЕР

Тыва АССР-ниң Министрлер Чөвүлелиниң Ном үндүрер чер. полиграфия болгаш ном салымының базазы-биле эргелелиниң типографиязы (Кызыл Шетинкин-Кравченко кудумчузу, бажын № 1).

ТС—01015.