Бүгү чурттарның пролетарийлери, каттыжыңар!

ШЫН

СЭКП Тыва обкомунуң, Тыва АССР-ниң Дээди Совединиң болгаш Министрлер Чөвүлелиниң органы

№ 84 (10376) | 1977 чылдың апрель 10, воскресенье | 1925 чылда үндезилеттинген | Өртээ 2 көп.

Апрель 16-да Бүгү-эвилел коммунистиг субботнигин эрттирер деп, Москваның мурнакчы бүдүрүлгелер коллективтериниң инициативазын совет Тываның ажыл-ишчилери, мооң мурнунда-даа чылдарда ышкаш, изии-биле деткип турар. Ону В. И. Ленинниң төрүттүнген хүнүнден бээр 107 чылынга болғаш Улуг Октябрьның 60 чыл оюнга тураскаадыр. «Кызыл суббота» эки организастыг болур чорук-биле, тергиин шынарлыг, хөй продукцияны бүдүрери, күш-ажылдың эң бедик бүдүрүкчүлүү-биле, камнап алдынган энергокурлавырларга, материалдарга болгаш чиг-этке ажылдаары-биле демдеглеттинер.

Бистиң республикага субботникче белеткелге бирле дугаарында «Каа-Хем» хөмүр-даш разрезиниң болгаш найысылалдың өскө-даа бүдүрүлге черлериниң коллективтери кирген. Күш-ажыл байырлалынга Кызылдан ниитизи-биле 40 мун кижи киржип, барык 290 мун рубльдиң ажылын күүседип, онгу беш чылдың фондузунче 52 мун рубльди шилчидер. Тываның районнарының ажыл-ишчилери база субботникке идепкейлиг белеткенип турар. Чижээ, Мөнгүн-Тайга районга апрель он алдыда 2400 ажыг кижи субботникче ажылдап үнер, олар ниитизи-биле 7700 чыгам рубльдиң ажылын бүдүрүп, беш чылдың фондузунче 3200 хире рубльди шилчидер.

Коммунистиг, халас ажыл-иш—бодунга ажыл-иш, чоннуң чаагай чоруу дээш ажыл-иш дээрзин совет кижилер эки билир. Бедик бүдүрүкчүлүг ажылдаашкыны-биле Төрээн чурттуң экономиктиг күчүшыдалын быжыглаарынга салыышкынын Тываның ажыл-ишчилери киирип турар. Коммунистиг субботник эрттиреринiң республика штавының чоокта чаа болган хуралынга демдеглээнин ёзугаар алырга, эрткен чылын күш-ажыл байырлалынга Тываның он-он мун ажыл-ишчилери киржип, беш чылдың фондузунче хөй мун акшаны шилчиткен. «Кызыл суббота» хүнүнде алдынган акша-хөрөнгилерни Кызылга уруглар албан черлерин болгаш эмнелгелерни тударынга ажыглаар.

Бо чылгы күш-ажыл байырлалы онзагай. Ол болза, совет кижилер кайгамчыктыг хүннү — Улуг Октябрьның 60 чылын төлептиг уткуурунга, онгу беш чылдың онаалдаларын күүседиринге салыышкынын киирерине ыяк белеткенип турар юбилейлиг чылда болуру ол. Онгу беш чылдың бүдүрүлге күчүлерин ажыглалга хуусаа бетинде киирип, шингээдип ап тургаш, Төрээн чуртка хөй продукцияны бээр деп, бүгү чуртта калбарган кыйгырыгга харыы кылдыр «Кызыл субботник» хүнүнде республиканың ажыл-ишчилери улам соруктуг ажылдаарлар.

Коммунистиг субботник — хостуг ажыл-иштиң байырлалы, социалистиг чарышка, күш-ажылды коммунистиг ёзу-биле көөрүнге чогаадыкчы кыптыгыышкынның дээди илерели болур. Ынчангаш коммунистиг субботник ажылдың ажыктыын болгаш шынарын бедидер дээш социалистиг чарыштың тугунуң адаа-биле эрткен турары кончуг чугула.

«Амгы үе-чадада социалистиг чарыш шынар талазы-биле чаа демдектерлиг, чаа онзагай түүлдерлиг болуп бар чыдары черле билдингир — деп, ССРЭ-ниң профэвилелдериниң XVI съездизинге СЭКП ТК-ның Чингине секретары эш Л. И. Брежнев демдеглээн.— Чарыш бөгүн эртем-техниктиг депшилгеден чарылбас. Чарыш ажыктыг болгаш шынарлыг болурунуң айтырыгларын долгандыр улам-на мөөннеттинип кел чыдар. Чарыш улус ажыл-агыйынга эң дээре алыс түңнелдерни чедип алырынче угланган. Миллион-миллион кижилерниң инициативазы болгаш эрес-шудургу ажыл-ижи чырыткыландыр илергейлеттинген уткуштур планнар-биле ол эң сырый холбаалыг».

Субботникке белеткел шиитпирлиг чадазынче кирген. Чер болганда, хоорайларда болгаш районнарда, бүдүрүлгелерде болгаш тудугларда, коммунистиг субботник эрттирер штабтар улам шудургу ажылдап кирипкен. Оларның хүлээлгези —апрель 16-да ажыл-ишчи бүрүзү бодунуң арга-мергежилин долу хемчээлге көргүзүп шыдазын дээш, ажылдар фронтузун, негеттинип келир материалдарны баш удур белеткээри база өске-даа эргежок чугула түүлдерни кылыры болур.

Тываның хоорайларын болгаш суурларын чаагайжыдарынга аажок хөй кижи ажылдаар. Хоорайларны база чурттакчылыг черлерни чаагайжыдар, ногаанчыдар болгаш санитар байдалын экижидер дээш республикада чоруп турар ажылга ол улуг идиглиг болур. Ынчангаш чаагайжыдылга талазы-биле ажылдарга белеткелди болгаш аңаа киржилгени эң чугула ужур-дузалыг кылдыр көрзе чогуур. Бистиң хоорайларывыс болгаш суурларывыс амгы үениң чечектелчек шинчизи киргён турар ужурлуг.

Күш-ажылдың ам болур байырлалы —политиктиг чугула хемчег-дир. Ынчангаш партия, совет, профэвилел, комсомол органнары организакчы ажылды бүгү хемчег-биле күштелдирип, «Кызыл субботниктиң» утказын болгаш ужур-дузазын ханы тайылбырлаар хүлээлгелиг.

Ынчангаш ийи дакпыр орденниг Совет Тываның ажыл-ишчилери ленинчи чагыгларга шынчызын, Коммунистиг партияны долгандыр сырый каттышканын, партияның XXV съездизиниң шиитпирлерин амыдыралга боттандырар деп чайгылыш чок шиитпирлиин күш-ажыл байырлалының хүнүнде база дагын көргүзерлер.

Апрель 16— коммунистиг субботник хүнү

ШТАБТАРДАН МЕДЭЭЛЕР

Москваның мурнакчы бүдүрүлгелериниң коллективтериниң эгелекчи саналын ёзугаар делегейниң ажыл-чоннарының баштыңчызы В. И. Ленинниң төрүттүнген хүнүнден бээр 107 чылын болгаш Октябрьның социалистиг Улуг революциязының 60 чыл юбилейин демдеглээри-биле онгу беш чылдың ийиги чылының апрель 16-ында күш-ажылдың байырлалы—коммунистиг субботникти эрттиреринiң штабтары бистиң республиканың чер болгашында тургустунган. «Кызыл суббота» белеткел ажылдарының дугайын субботниктиң район, хоорайлар болгаш тус-тус коллективтер штабтарының начальниктери дыңнадып турар.

Тудуг кезектери болгаш конструкциялары кылыр завод. Штаб начальниги Н. УВАРОВ:

— «Тыва септелге тудуг» трестиң тудуг кезектери болгаш конструкциялары кылыр заводунуң коллективинде коммунистиг субботникке белеткел ажылдары доозулган. Ол хүн бистиң коллективтиң ажылчыннары, инженер-техниктиг ажылдакчылары болгаш албан-хаакчылары шуптуу чаңгыс кижи дег күш-ажылчы байырлалче үнүп, кажангызындан-даа артык бедик бүдүрүкчүлүг ажылдаар деп шиитпирлээннер. Кампаттынган электри энергиязы болгаш ыяш материалдарыбиле ол хүн чээрби ажыг дорбелчин метр столяр кылыгларын болгаш үжеп ажыг кубометр дилиг материалдарын кылып үндүрер. Оон-биле чергелештир заводтуң иштидаштын ыяк арыглап, септелге-селилге ажылдарын улуг хемчээлдии-биле чорудар. Бо ажылды кылыр тус-тус бригадаларны тургузуп, олариың удуртукчуларын томуйлаап, кылыр ажылдарның планын хүлээткен.

Завод коллективиниң кежигүннериниң коммунистиг субботник хүнүнде ажылдап тыпканы 3000 рублиниң чартык кезиин онгу беш чылдың фондузунче шилчидер.

Тываның «Хүндүлелдиң Демдээ» орденниг геологиашынчилел экспедициязы. Штаб начальниги А. ГУМЕНЮК:

— Апрель 16-да бистиң экспедицияның коллективинден 260 ажыг кижи субботникче үнер. Коллективтиң тускай эртемниглери экспедицияның материалдарын эмгелеп-секселээр ажылды кылыр. Ол ышкаш 20 тонна чедир демир кескиндилерин чыгаш чүдүрүп чорудар. В. И. Ленинниң төрүттүнген хүнүнге болгаш Октябрьның 60 чыл юбилейинге тураскаатқан субботник хүнүнде ажылдап алган бир мун хире рубльди беш чылдың фондузунче шилчидер бис. Күш-ажылчы байырлалдың хүнүнде бо чылдың сезонун эрте эгелээн шинчилел болуктериниң ажылдакчылары боттарының толептиг үлүүн субботчикке киирери-биле бүдүн ажыл хүнүп долузу-биле ажылдап эрттирерлер.

КҮШ-АЖЫЛ БАЙЫРЛАЛЫНГА УТКУШТУР

Тес-хемчилер белеп

Коммунистиг субботник хүнүнге белеткел ажылдары Тес-Хем районнуң колхоз, совхозтарында болгаш бүдүрүлге, албан черлеринде бо хүннерде дооступ турар.

Апрель 16-да районнуң дөрт мун ажыг ишчизи күш-ажылдың ол байырлалынче үнер болгаш алды мун ажыг рубльди ажылдаш, оон 4850 рубльди онгу беш чылдың фондузунче шилчидерин шиитпирлээннер.

Тес-Хем районнуң көдээ ажыл-агый ажылдакчылары «Кызыл суббота» хүнүнде кажаалар, септээр, техника септелгезинде арткан ажылдарны кылып доозар, ховуларже үрезин, өдек болгаш янзы-бүрү чемиштиг ажылдарны төгөр, колхозтарның болгаш совхозтарның кыргылда пунктуларын белеткээр болгаш өске-даа ажылдарны кылыр.

Б. ЧЫМБА,
СЭКП Тес-Хем райкомунуң пропаганда болгаш агитация килдизиниң эргелекчизи.

ЧАҢГЫС КИЖИ ДЕГ

В. И. Ленинниң төрүттүнген хүнүнден бээр 107 чылынга база Октябрьның социалистиг Улуг революциялының 60 чыл оюнга алдар болдурган коммунистиг субботникти апрель 16-да эрттирер дээн москвачыларның эгелээшкинин «Тыва септелге тудуг» трестиң тудуг кезектери болгаш конструкциялар кылыр заводунуң коллективи изии-биле деткээннер.

Ол чаагай херекке тураскаатқан бүдүрүлге хуралы чоокта чаа болуп эрткен. Аңаа заводтуң ажылчыннары, инженер-техниктиг ажылдакчылары болгаш албан-хаакчылары «Кызыл суббота» хүнүнде шупту чаңгыс кижи дег үнүп, ол хүн 22 дөрбелчин метр чазанылга кылыгларын болгаш 33 кубометр дилиг материалдарын кылырын хүлээнгеннер. Оон аңгыда дөртен кижи камнаттынган электри энергизын ажыглап, станоктарга ажылдаар, чээрби кижи камнаттынган дилиг материалдары-биле янзы-бүрү хевирниң продукциязын бүдүрер.

Ол хүн заводтуң коллективи үш мун рубльдиң ажылдарын кылыр болгаш оон беш чүзүн онгу беш чылдың фондузунче шилчидерлер.

В. ПОПОВ,
«Тыва септелге тудуг» трестиң тудуг кезектери болгаш конструкциялар кылыр заводунуң кол инженери.

Онгу беш чылдың ийиги чылының баштайгы кварталының түңнелдери-биле М. Д. Шиповаленкога удуртқан комплекстиг бригададан А. Шаравин, В. Дубинина, С. Сержи, Б. Куулар болгаш өскелер-даа мурнап, квартал даалгазын 110—120 хуу күүсеткилээн.

ЧУРУКТА: В. Дубинина биле Б. Куулар ажыл үезинде

А. ЗАЙЦЕВТИҢ фотозу.

Бөгүн — Агаардан хаалдаашкынга удур камгалал шериглериниң хүнү

ЧУРУКТА: дайынчы болгаш политиктиг белеткелдиң тергиннери. Солагай талазындан оң талазынче: анаа дайынчы Александр Петрук, сержант Вячеслав Вольф, анаа дайынчы Марк Шустров болгаш сержант Александр Червяков олар.

Н. АКИМОВТУҢ болгаш В. ПЕСЛЯКТЫҢ фотозу.

(СЭТА-ның фотохрониказы).

Эш Фидель Кастро Рустуң Москвадан чорупканы

СЭКП ТК-ның, ССРЭ-ниң Дээди Совединиң Президиумунуң болгаш Совет чазактың чалааны-биле албан хуузунда эвес найыралдыг аян-чорук кылып Совет Эвилелинге келген Кубаның Компартия ТК-зының Бирги секретары, Куба Республиканың Күрүне Чөвүлелиниң болгаш Министрлер Чөвүлелиниң Даргазы Фидель Кастро Рус апрель 8-те Москвадан чорупкан. Оон-биле кады Кубаның Компартия ТК-зының Политбюрозунуң база Секретариадының кежигүнү, Куба Республиканың Күрүне Чөвүлелиниң болгаш Министрлер Чөвүлелиниң Даргазының оралакчызы К. Р. Родригес, Кубаның Компартия ТК-зының кежигүннери О. Сьенфуэгос, Х. Наранхо, Х. Абрантес, Р. Вальдес Виво олар чорупкан.

Куба Республиканың болгаш Совет Эвилелиниң күрүне туктары-биле шимээн Внуково аэродромга Ф. Кастрону СЭКП ТК-ның Чингине секретары Л. И. Брежнев, СЭКП ТК-ның Политбюро кежигүнү, ССРЭ-ниң Дээди Совединиң Президиумунуң Даргазы Н. В. Подгорный, СЭКП ТК-ның Политбюро кежигүнү, ССРЭ-ниң Министрлер Чөвүлелиниң Даргазы А. Н. Косыгин, СЭКП ТК-ның Политбюро кежигүнү, ССРЭниң даштыкы херектер министри А. А. Громыко, СЭКП ТК-ның кежигүннери Б. П. Бугаев, К. В. Русаков, СЭКП-ниң Төп ревизия комиссиязының кежигүнү А. И. Блатов, СЭКП ТК-ның килдис эргелекчизиниң оралакчызы Г. Х. Шахназаров олар үдээн.

Куба Республиканың ССРЭ-де элчизи С. Агирре дель Кристо үдээннериниң аразынга база турган.

(СЭТА).

ЧАСТЫҢ МАРШРУТТАРЫ-БИЛЕ

Үш чүс ажыг автолавкалар, чүс-чүс дерги садыглары көдээ оруктарже чорушкан. Донның кооператорлары эргежок чугула бараанчарны шуут-ла ховуга турлагларынга чедирип турар. Ховуга ажылдарын чорудуп турар ажыл-агыйларның салбырларын болгаш бригадаларын ийи мун ажыг көдээ магазинчер шефке алган.

(СЭТА).

Донда-Ростов.

* * *

Часкы тарылга — чурттуң кооператорларынга-даа шыллгалда. Тарылганың кидин түлүк үезинде часкы маршруттарга 50 мун ажыг автомагазиннер болгаш дерги садыглары чорун турар. Бүгү-ле черлерни хандырар кылдыр оларның шимчээшкининиң графигин ынчаар кылып тургускан деп, Центросоюзка СЭТА-ның корреспондентизинге дыңнаткан.

Украинаның кооператорлары чер ажылдыгларның дугайында эки-сагыш салып турар. Чүгле Хмельницк областа безин 60 ажыг автомагазиннерни, 830 дерги садыны тускайлаан. «Көдээниң ажыл-ишчилерин үлегерлиг хандырар» дээн хереглел кооперациязының ажылдакчыларының шимчээшкини ында калбаа-биле хөгжээн.

Часкы тарылганың хүннеринде чер ажылдыгларны хөйнидити чемненилгезиниң он-он мун бүдүрүлгелери, оон иштинде колхозтарга болгаш совхозтарга хамааржып турар 25 мун столовалар хандырар апаар. Кожуп чоруур алды мун ажыг кухналар изиг чемни механизаторларга шуут-ла шелдерге аппарып бээр.

Бирги эргежок чугула хереглел бараанчарын шуут-ла ховуга турлагларынга, мал өдөрларында турлагларга — садыгны чок тускай майгын болгаш дерги садыгларындан садып ап болур.

Кооперацияның база бир онза сагыш салыр түүлү — ном садыглаашкыны. Политиктиг, уран-чечен болгаш көдээ ажылагый литературазының, солуннарның, журналдарның бүдүн библиотекаларын автолавкалар тараажыларга эккеп берип турар.

М. ПАНЧЕНКО.

ТАРЫЛГАГА БЕЛЕТКЕЛ КАНДЫГЫЛ

Часкы хову ажылдарынга бүгү талалыг болгаш хынамчалыг белеткел дүжүт дээш демиселге кайы хире улуг ужур-дузалыг болурун көдээ ажыл-агыйның ишчилери кончуг эки билир. Ында бүгү-ле түүе чугула, аар-саар түүе чок. Ол дээрге, хамыктың мурнунда механизаторларны массалыы-биле өөредири, үрезинни белеткээри, өлшыкты черге сиңдирери, минералдыг болгаш органиктиг чемиштиг ажылдарны сөөртүрү, техниканың белеп турарын бүрүп хандырары, дүжүт алырыгга хамаарышкан өске-даа бүгү хемчеглерни боттандырары-дыр. Ол дугайын СЭКП Төп Комитединиң Совет Эвилелиниң бүгү ажылчы чонпарынга Чагаазында онаалап демдеглээн. Ону республиканың тараажылары боттарының ажылынга удуртулга кылган ажылдап турарлар.

Онгу беш чылдың ийиги чылының хову ажылдарынга Барыын-Хемчик районнуң ажыл-агыйлары ниитизи-биле багай эвес белеткенген. Ылаңгыя «Хемчик» совхозтуң хову турлаанын шимелдези эки. Ажыл-агыйда техника септелгези доозулган. Тараа культуралары ның үрезини четчир, шынары бедик. Органиктиг чемиштидилге эрткен чылдаазындан хой сөөртүнген. Солярка, бензин болгаш автол планда көрдүгепиндеп арттыр белеткеттинген. Суггатчылар ховуже үнүпкен.

Хой-хой районнар часкы тарылгага багай эвес белеткенип турар. Маңаа Каа-Хемниң органиктиг чемиштидилгени эрткен чылдаазындан 4,7 катап хойнуң токкенин. Таңдының үрезинни бедик шынарлыг кылдыр белеткээнин, Чоон-Хемчиктиң колхозтарының техника септелгезин эрте доосканын демдеглээри чугула. 1977 чылдың хову ажылдарынга белеткел талазы-биле социалистиг чарыштың мурнуку одуруун «Тиилелге» колхоз, «Хемчик» совхоз чергелиг ажыл-агыйлар ээлеп турар.

Часкы тарылгага белеткел чер-черде чаңгыс аай эвес. Оон уламындан апрель 1-ге чедир республикада 360 трактор, 159 кожуг, 194 андазын, 200 сеялка, 138 культиватор, 31 картофель олуруткучуу септеттинмээн. Дүжүт ажаар, тараа арыглаар, мал чеми белеткээр болгаш болбаазырадыр техникалың байдалы оон-даа дора. Улуг-Хем районда ам-даа 97 трактор, 13 андазын, 35 сеялка, 27 культиватор болгаш өске-даа кожуг машиналары белеп эвес. А «Кара-Хаак» совхоз трактор септелгезиниң планын 28,6 хуу, «Совет Тыва» совхоз андазын септелгезин 28,6 хуу, «Ак-Туруг» совхоз сеялка септелгезин 61,5 хуу кылдыр күүсеткилээн.

Бедик дүжүттүң бир үндезини — шынарлыг үрезинде. Ындыг турбуже хынаттынган 50700 тонна үрезинниң түгле 18300 тонназының бирги, ийиги класстыы, сорттуг болгаш райончуттунган үрезинниң ам-даа эвээш болуп турары четпес. Эрзин, Тес-Хем, Тожу районнарның үрезинииң шынары куду, оларны солуурдан өскетарыыр арга чок. Улуг-Хем районнуң үрезинииң 24 хуузу бөктуг, 11 хуузу шуут үнмес болган. «Чыраа-Бажы», «Найырал», «Өөк» совхозтарның үрезинииң шынары чавыс, чамдык ажыл-агыйларда үрезин чедишпес, орнаар үрезин сөөртүнмээн, үрезин хораннаары узамдыгып турар.

Хорээнүң экижидеринiң, дүжүттү белидериниң бир аргазы чемиштидилге дээрзи билдингир, Ынчалзажок олче кичээнгей кошкак. Бо хүннерде шелдерже төккен өдектең хемчээли эрткен чылдың бо үезиндеэзиндеп 5 мун тонна эвээш. Бо ажылды Улуг-Хем, Кызыл районнарның ажыл-агыйлары кончуг четпес организастаан. Мурнуу зонаның колхозтарында болгаш совхозтарында байдал база оон дээредевес. Минералдыг чемиштидилгени четчир кылдыр сөөртүп албаан ажыл-агыйлар ам-даа бар.

«Хемчик» совхозтуң болгаш «Коммунизминиң херели» колхозтуң тараажыларының тарылгага белеткелиниден үлегер алыр, ол коллективтериниң республиканың тараажыларынга кыйгырыын деткир, бо талазы-биле социалистиг чарышты удам калбартыр херек.

Бөгүн — Агаардан халдаашкынга удур камгалал шериглериниң хүнү

Агаардан халдаашкынга удур камгалал шериглери Төрээн чурттуң агаар кызыгаарларын камгалаарының дайынчы сорулгаларын күүседиринге кезээде белен.

Агаардан халдаашкынга удур камгалал шериглери фронтучуларның дайынчы чаңчылдарын уламчылап, байытпышаан, дайынчы болгаш политиктиг белеткелге бедик көргүзүглерни чедип ап, амгы үениң дайынчы чепсек-техниказын чүткүлдүг шиңгээдип, Улуг Октябрьның 60 чыл оюн төлептиг уткуурунга белеткенип турарлар. Шеригде тергиин кезектерниң, класстыг специалистерниң, бодунуң хөрээниң мастерлериниң саны өзүп турар.

ЧУРУКТА: Агаардан халдаашкынга удур камгалалдың ракетчиктери Төрээн чурттуң дээрин карап огу дег камгалап турар.

ЧУРУКТА: үшкү класстың ужудукчузу улуг лейтенант Раис Саитов.

Н. АКИМОВ биле В. ПЕСЛЯКТЫҢ фотозу.

СЭТА-ның фотохрониказы.

ТӨРЭЭН ЧУРТТУҢ КЫЗЫГААРЛАРЫНЫҢ КАМГАЛАКЧЫЛАРЫ

Бо чылын чурттуң Агаардан халдаашкынга удур камгалал шериниң хүнүн Улуг Октябрьның 60 чыл оюн байырлап эрттиреринге белеткелдер-биле холбашкан дыка улуг политиктиг болгаш күш-ажылчы көдүрүүшкүннүң байдалында демдеглеп турар. СЭТА-ның корреспондентизиниң дилээнин ёзугаар ССРЭ-ниң Чепсектиг Күштериниң ол хевириниң төөгүзүнүң, дайынчыларның чедиишкиннериниң дугайын чурттуң Агаардан халдаашкынга удур камгалал шериниң политиктиг эргелелиниң начальнигиниң бирги оралакчызы, ужар чүүлдүг генерал-лейтенантызы В. КУЛИГИН чугаалаан.

Чурттуң агаардан халдаашкынга удур камгалал шериң байлак дайынчы төөгүлүг, ол совет Чепсектиг Күштериниң маадырлыг чыл бижидээнинге чайыннанчак ярышарыны киирген. 1917 чылдың Октябрь хүннеринде-ле В. И. Ленининиң хууда айтышкыны-биле революциянның хавайы — Петроградты агаардан халдаашкындан камгалаары-биле агаардан халдаашкынга удур камгаладлың баштайгы кезектерин тургускан. Самолётка удур дивизионну Путалов заводунга тургускан болгаш чепсегдээн. Ол удаваанда Псков чоогунга тулчуушкунарга зенитчи артиллеристериң баштайгы дайынчы сагылын четтиргеп.

ССРЭ-ниң камгаланыр күчүзүн быжыглаарының, чурттуң агаардан халдаашкындан камгаланырының күштерин сайыралырының талазы-биле улуг ажыл тайбың тургузуушкунуң чылдарында кылдыңнаан. Партияның доктаамал сагыш салышкынының ачызында Ада-чурттуң Улуг дайынының эгезинде чурттуң агаардан халдаашкынга удур быжыг камгалалы тургустунган. агаардан халдаан дайынга удур чедиишкиннииг демисежиринин бүгү-ле чугула херек чүүлдери оон шериинге бар турган.

Дайынның чанныктыг чылдарында агаардан халдаашкынга удур камгалал шерап тиилелгеги чедип алырынга улуг үлүүн киирген. Дайынчылар чурттуң административтиг болгаш политиктиг төптерин, үлетчүрлүг районнарын, фронтуларның коммуникацияларын, тулчуушкун шөлдеринде шериглерниң болүглежиишкиннерин агаардан халдаашкыындан маадырлыг-биле камгалап турганнар. Каттыжышкынгар болгаш кезектер дайын чылдарында дайынның 7300 ажыг самолётгарын дүжүр алып, 1000 ажыг танкыларын, 1500 хире үтер-бооларын болгаш миномётгарын база оске-дээ хөй-хөй дайынчы техниказын, дириг күжүн узуткан чок кылганнар. Агаардан халдаашкынга удур камгалалдың шериглери чүгле Москва дээш тулчуушкунга безин дайынның 1300 ажыг самолёдун чок кылган.

Агаардан халдаашкынга удур камгалал шериниң маадырлыг чоруун, дайынчы мергежилин партия болгаш чазак бодун-биле үнелээн. Үш каттыжышкыны болгаш 26 кевек гвардейжи деп атты алган, хөй-хөй корпустар, дивизиялар болгаш полктар хүндүлүг аттарны ап, ССРЭ-ниң орденнери-биле шаңнаткылаан. 80 мун ажыг солдаттар, сержантылар, офицердер болгаш генералдар орденнер болгаш медальдар-биле шаңнаткан, 92 дайынчы Совет Эвилелиниң Маадыры болган, а хыдыкчы ужудукчу капитан А. Карпов ол атты ийи удаа алган.

Чурттуң агаардан халдаашкынга удур камгалал шериниң Москва округунуң войскаларын, Ленинградтың, Киевтиң, Одессаның, Севастополь, Новороссийскиниң, Керчиниң, Тулаже организастыг болгаш шыпар тадазы-биле улуг өскерлиишкиннер дайын соөлүндеги чылдарда болгулаан. Ол Чепсектиг Күштериниң бир анчы хевири кылдыр тускайлаттынган.

Дээриниң камгалакчылары агаардан халдаашкынны баш удур дыңнадырының эң чаа чепсектерин, зенитчи болгаш ракетчи күчүлүг комплекстерин, агаарның кандыг-даа үезинде ажыглаттынар, үндев дүрген ужар дозукчу хыдыкчыларны, башкарылганың автоматчыткан системаларын, харылаашың дүрген ажылдаар херекселдерин алган. Бо бүгүде өртемниң болгаш конструкция ажылының эң чаа чедиишкиннерин ажыглаан. Тулчуушкун чорударының арсеналы үзүктел чок чаартының болгаш байлакшын турар.

Агаардан халдаашкынга удур камгалалдың дээди командылал болгаш Анженер училищелеринде база академияларында кадрлар белеткелиниң системазы удам сайзыраан. Ол Төрээн чурттуң дээриниң камгалакчыларының кезектерин бедик илейиг далыгышкынныг, ханы профессионал билиглиг офицер кадрларбиле четчелээр арганы берип турар.

Амгы үеде дайынчыларның 90 ажыг хуузун коммунистер болгаш комсомолчулар тургузуп турар. Дайынчыларның хөй кезии бедик класстың квалификациязын чедип алган специалистер, үш дүгаар кижи бүрүзү — дайынчы болгаш политиктиг белеткелдиң тергилии.

Агаардан халдаашкынга удур камгалал шериниң командирлери болгаш политажылдакчылары хуузда составтың билдилиг кижилиидакчилери болуп турарлар. Олар партия болгаш комсомол организацияларының-биле кады партийжи-политиктиг ажылды доктаамад акижидип, шериг өөредилгеге болгаш дайынчы чурумга коммунистерниң база комсомолчуларның авангардчы ролюн боттандырып турарлар.

Шеригниң бо хевириниң дайынчыларының класының удам ыңайгы өзүлдезинге, мергежилиниң бедиринге социалистиг чарыш улуг салдарны чедирип турар. Подковник Ю. Орловтуң командылап турары зенитчиг ракета полугунун хууда составының кыйгырыы чурттуң агаардан халдаашкынга удур камгалал шериниң пэит чүүлдүгүнүүшкүнүн болгаш деткимчезин алган. Ол кезектиң дайынчылары Улуг Октябрьның 60 чыл оюн дайынчы белеткелдиң болгаш ооредилгезиниң шынарын улам ынай бедидип, техниканың болгаш чепсектиң дайынчы аргазын ажыктыг ажыглап, шериг хүдөлгени төлептиг күүседип турган демдеглээриниче кыйгырган.

Төрээн чурттуң кызыгаарларының таныылдары улуг салгалдың алдарлыг дайынчы чаңчылдарын ыдыктыы-биле кадагалап база байыдып турарлар. Ол бүгүден эң-не код чүве — доктаамад серемчилел болгаш белен болуру.

Чурттуң агаардан халдаашкынга удур камгалал шериглери социалистиг Төрээн чурттуң агаар кызыгаарларын камгалаарының хөрээнге Коммунистиг партияның, Совет чазактыг болгаш чонунуң мурнунга канчаар-даа аажок улуг харысалгалыын ханызы-биле билип турарлар. Олар кажан-даа белен.

УЖАР ДУЗАЛАКЧЫ

Даштыкы информация агентилелдериниң дыңнадып турарын ёзугаар алырга, Японияда «Син мейва ИС—1» деп самолёт-амфибияга дөмей самолёттуу кылган. Ону аймылга таварышканнарны дилеп тывырынга хереглээр.

Самолётта Т—64 деп дөрт шимчедикчиин тургускан.

ГИДРОАКУСТИКТИГ СТАНЦИЯ

«Ньюсик» журналдың дыңнадыы-биле алырга, суг дүвүнде чүүлдерни тыртырар механиктиг боду бижиир херекселдиң орнунга телевидение индикаторун ажыглаан гидроакустиктиг станцияны АКШ-та ажылдап кылган. Судно дүрген чоруп турда, оон моторунуң даашпизэзиниң гидроакустиктиг станциязының ажылдаарынга шаптыктаарын болдурбас түскай херекселди ында эптеп тургускан.

ИЗРАИЛЬДИҢ ШЕРИГ-АГААР КҮШТЕРИНГЕ

Израильдиң шериг агаар күштеринге бээр чаа КУ—9 дээр ракета ап чоруур корабльди Хайфта ажылдап кылып турар. Даштыкы парлалганың дыңнатканы болза, корабльдиң ишкири 850 тонна болгаш 8 мун километр хемчээлге чоруп болур.

КУ—9 хевириң дайынчы корабльдерин далайда-даа, эриктe-даа үвеин ракета-биле боолаарынга таарыштырган.

(«Красная Звезда» солундан).

РЕВОЛЮСЧУ, ДАЙЫНЧЫ, КҮШ-АЖЫЛЧЫ АЛДАР

№ 4 (64)

ПАРТИЗАННАРГА ТУРАСКААЛ

Октябрьдан
Одуң кыпсып, чалбыышталган
Арат чонувуң
Актыг, сүрлүг хувискаалы
Шетинкинниң
Шериглери — кызылдарга
Баштаттыргаш,
Байларны-даа, актарны-даа,
Даштыкының
Дайзынын-даа чылча шашкан.
Оттар кыпкан,
Октар сыдаан он тос чылда
Тукту салбайн,
Тура дүшпейн, бурунгаарлап.
Деге-Даандан
Төктүп баткан актар шериин
Үзүткаар дээш,
Улуг-Хемниң эриин орта
Орус, тыва
Орлан-орес партизаннар
Амыдырал,
Амызындан чарылганнар,
Тиилелгенин
Диңмит ыры чаңгыланып,
Кызыл туктар
Кышкан от дег, кипскип турар
Чээрби бир чыл
Чечек частып, саглайган дег,
Өөрүшкүнүү
Өглер санай үлештирген.
Арат Чазаа
Азий диптиң чүрээн орта
Чарлаттынып,
Чаа намдар арнын ашкан.
Аас-кежик.
Актыг шын дээш демиселге
Тынын берген
Тыва, орус партизаннар
Шүлүк, ырда,
Чүректерде мөңге дириг.
Төрээн хемнин
Төөгүлүг эриинде бо
Кызыл сылдыс
Кырып каастап, чайнап турар
Тураскаалды
Тургускаштын, чечек тарып,
Аку-дуңма
Найыралды каннап чор бис.

С. МАЙНАК.

МИНИСТРНИҢ ДУЖААЛЫ

ССРЭ-ниң камгалал министри, Совет Эвилелиниң Маршалы Д. Устинов чурттуң Агаардан халдаашкынга удур камгалал шериниң хүнүн таварыштыр дужаалды бөгүн үндүрген. СЭКП-ниң XXV съездизиниң шиитпирлерин амыдыралга боттандырар, Октябрьның социалистиг Улуг революциязының 60 чыл юбилейин төлептиг уткуур дээш совет кижилерниң хей-аът кириишкинниг күш-ажылы калбарган бо хүннерде эртип турар байырлалды таварыштыр камгалал министри солдаттарга болгаш матростарга, сержантыларга болгаш старшиналарга, прапорщиктерге болгаш мичманнарга, офицерлерге, генералдарга болгаш адмиралдарга, камгалал үлетпүрүнүң ажылдакчыларынга, Агаардан халдаашкынга удур камгалал шериниң хоочуннарынга изиг байыр чедирген болгаш дайынчы политиктиг белеткелге, чаа техниканы болгаш чепсекти шиңгээдип алырынга, шериг чурумун быжыглаарынга, дайынчы белеткелди бедидеринге чедиишкиннерлиг болурун Агаардан халдаашкынга удур камгалал шериниң бот составынга күүзүн.

Бөгүн, апрель 10-да, чер-черниң шагыбиле 21 шак турда, бистиң Төрээн чурттувустуң найысылалы Маадыр хоорай Москвага, звилелдешкен республикаларның найысылалдарынга, Маадыр хоорайлар Ленинградка, Волгоградка, Севастопольга, Одессага, Новороссийскиге, Керчиге, Тулага, Маадыр шивээ Брестиге байырлал фейерверигин ылырын дужаалда айыткан.

(СЭТА).

Дайынчы хайгааралда

Амгы үеде агаардан халдаашкынга удур камгалал шериглерде дайынчы өөредилге кидин түлүк. Солдат, сержант бүрүзү, прапорщик болгаш офицер бүрүзү Октябрьның 60 чыл оюн төлептиг уткуур дээш дайынчы дежурныйлаашкынын тергиин эки эрттиреринин кызыдып турар.

Агаар делгемнериниң камгалалында бистиң чаңгыс чер чурттугларывыс база бар. Оларның хөй нуруузу шериг албаны эрттиреринин үлегерчижээн көргүзүп турар. Бистиң Тывадан барган оолдарның барын шуптузу Агаардан халдаашкынга удур камгалал шериглериниң хүнүн дайынчы болгаш политиктиг белеткелге тергиин эки көргүзүглерлиг уткаан. Оон дугайын шериг кезектери республиканың шериг комиссариаттарынче дыңнадып келген. Н кезектиң командири бичe сержант Владимир Ооржактың дугайын сеткил ханыышкын-биле бижээн.

Шериг баар мурнунда ол Чөөн-Хемчикке автобаазага чрлаачылап турган, ам салбыр командири апарган. Оон салбыры Улуг Октябрьның 60 чыл оюнга тураскаатткан социалистиг чарыштың баштайгы үе-чадазында дайынчы болгаш политиктиг белеткелге бедик көргүзүглерни чедип алган.

Валерий Сундуй (чуруукта) шериг хүлээлгезинге ак сеткилдиг хамаарылгазы-биле бистi өөртүп турар. Кызылдың уран чүүл училищезиниң сургуулдарының дыка хөйү оны таныыр. Олар эжиниң дайынчы чедиишкиннеринге чоргаарланып болурлар. Валерий нарын аппаратураны билдилиг шиңгээдип ап, ийиги класстың специализи апарган. Ол бүдүн чыл четпейн тургашла, бодунуң командирлеринден болгаш начальниктеринден аас шаңналын тос удаа ап четтигипкен.

1976 чылдың майда Кызылдың автобүдүрүлгезиниң слесары Олег Ондарны Чепсектиг Күштерниң хүрээлеңинче үдээн. ДОСААФ-ка өөренип турган ол кыска үе иштинделе кезектиң дээре дээш радиомеханиги апарган. Ийи тускай мергежилди шиңгээдип алган. Командир аңаа аас шаңналын 12 удаа берген. Аңаа дайынчы Ондар чоокта чаа комсомол кежигүнүнге кирген.

Аңаа дайынчы Монгуш Самойловту эки кижизиткен болгаш шериг албанынга белеткээн дээш кезектиң командири оон ада-иезинге база Чөөн-Хемчик районнуң «Большевик» колхозунуң коллективинге өөрүп четтиргенин илергейлээн. ДОСААФ-тың Кызылда автошколазынга өөренип турган курсант Забайкальеның кадыг-берге агаар-бойдузунга торулбайн, аңаа идегээн техниканы билдилиг ажаап чоруур. Ол дайынчы болгаш политиктиг белеткелдиң тергиини. Шериг албанын ак сеткилдиг эрттирген дээш шаңнадып, кыска хуусаалыг шөлээ-биле аалынга кээп чораан.

Агаардан халдаашкынга удур камгалал шериглериниң шериг албаны берге болгаш харыысалгалыг. Олар кадыгдошкун агаар-бойдустуг Кыдыкны Соңгу чүктe, дунаарга изиг Мурнуу чүктүң элезинниг ховуларында, тумаанныг Балтиканың зриитеринде болгаш Ыраккы Чөөн чүкте — чер бүрүзүндe—бистиң карак четпес делгемнерлиг Төрээн чурттувустуң кайы-даа булуңунда албан эрттирип, оон агаар делгемнерин серемчилелдиг хайгаарап турар.

С. ХИСАМИДЕНОВ.
Республиканың шериг комиссариадының политиктиг килдизиниң начальнигы.

БЕРГЕЛЕРНИ АЖЫП ЭРТПИШААН

Мотоадыгжылар рота аңаа дуза кылдыр берген миномёт взводу-биле кады шериг хоорайындан чартык шак бурунгаар чорупкан. Эртер орук берге болгаш үр, даглыг черлерни, оргулааштарны таварты чоруткаш, оон ындында дүне када дүжүртүнген «дайынның» десантызын узуткаар. Ынчалзажок рота дагже үнгеп, бодунуң кол соруглазын күүседиринiң мурнунда белен эвес шенелделерни эртер ужурлуг. Ол дугайын ам дээрезинде ным-даа билбес.

Миномётчулар чыскаалдың соодан кел чораанар, а шыгаакчы ефрейтор Александр Монгуштуң расчёду взводтуң эң сөөлүнге чораан. Александр миномёттуң унун, аңаа дайынчы Имедашвили плитазын чүктээп, бичии Алиев арткан херекселдерни азыраан чоруп орган. Оларның шуптузуунуң хүнезинин аңаа дайынчы Николаев ап чораан. Салбыр командири биче сержант Прохоренко солдарже кичээнгейлиг көрүп каан, херек апарган үеде дузалажыптарынга белен чораан. Хүн кудулаан, соогу хөлчок апартан. Солдаттар ыыт-чугаа-даа чок, деп-дескн базымнар-биле бурунгаар шимчеп орган. Александрның мурнунда Имедашвилиниң делгем оргазы бир-бир талазынче билдирербилдирбес кылдыр чаяңлаңнып, а артында Алиев шимээнниг тынын каап чораан. Шыгаакчы кылаштаан хевээр докталай дүшпейн чүктеп чораан чүвезин, хевин эдип алган.

— Бергедеп чор сен бе, Монгуш?—деп, Имедашвили хая көрүп келгеш айтырган.

— Чок, аңаа чор мен—деп, ефрейтор харылаашаш, хүлүмзүрүп каан.

— Элдептиг эрни аар, үргүлчү хүлүмзүрүп чоруур. Чүүдеп амырап чор сен? Ам база чагаа алдың бе?

— Алдым-на.

Бо таварылгада чүгле оон төрелдери эвес, а харын Уралда шериг албаны эрттирип турар дуңмазы чагаа чорудуп, бодуңуң чеднишкиннери-биле ону өөрткен болган. Александрның совхозка кады ажылдап турган эжи Петр Василенко база чагаа бижээн.

Ефрейтор арыында хүлүмзүрүүн «чидир суйбаан», шеригге кээриниң мурнундагы омыдыралының дугайын боданы берген. Школа, көдээниң профессионал-техниктиг училищези, «Барлык» совхозка ажыл. Оруккa чорааш бодарыгга эки-ле йийн.

Бир катап кезекке аныяк дайынчылар келген. Оларның бирээзи Александр эр кижиге хөрээжен кижиниң ажылын—шала чүүрүн, картофель аштаарын—канчап кылдырар чүвел деп айтырган. Арай эчок ышкажыл...

— Ким амыдыралды билир болдур, аңаа эптиг-деп, ол харылаашаш, бичии бодангаш, немеп каан:—Солдат кижиниң кылыр ужурлуг ажылын түптүзүп кылыр херек.

...Кадыр дагже үнүүшкүн эгелээн. Александрның шиңеляның адаанда гимнастёрказын дерден эътке чыпшынып чораан.

— Силерге дузалаабын бе?—деп, салбыр командири айтырган.— Дүүн чаа-ла санитар кезээнден келген болгай силер.

— Чок, бодум шыдаар мен—деп, Монгуш харылаан.

«Лекциялар номчуп, хураларга чүве чугаалап турум-да кончуг-ла болгай сен. А херек кырында чүнү кылып шыдаарыңны көргүзер үе бо эвесне?» деп, ол бодангаш, кылажын дүргедединкен.

Рота оруктан эгтеш, сууруу оюп эрткеш, шөл таварты бар чораан. Сапогтар малгашка кадалып, кылаштаары дыка берге апарган. Ол өйде:

— Взвод, тулчуушкунче!—дээн команда дыңналган.

Колонна карак чивеш аразында тарай хона берген. Мотоадыгжылар башкарлып турар араазында миномётчулар от туруштарын эзелекеп. Взвод командири сеткилин ханыш хүлүмзүрээн: расчёт туруштуу хуусаадан дыка эрте эзелекеп болган. Командир түңнелдерин каш сөс-биле үндүргеш, шыгаакчы ефрейтор Монгушту онзалап мактаан.

Шериг өөредилге, дайынчы болгаш политиктиг белеткелдер, комсомол ажылы (ону кезектиң комсомол комитединиң кежигүнүнге соңгазынар) чеже-даа чай-шөлээн бербезе, төрээн совхозунуң, инда арткан эш-өөрүнүң дугайында бодалдар Александрның бажыңга бо-ла кирип кээр турган. Кажан командылал черн оон эки албан эрттирип турарын демдеглеп, шөлээ бераптерге, дүрген-не аалынче хап чаныпкан. Төрээн черинге чедип кээрге, таныыр кижилерн, эштери оон шериг амыдыралының дугайын чугаалап бээрин дилеп, сонуурган шаг-ла болганнар. Ынчан Александр кезекте албан эрттирип арткан эштериниң дугайын сагынган.

Шавар халдаашкын үр эвесдээ болгаш болаа, дыка улуг күштүг негээн. Арыг кыдыынче демир-хууначар, доңгалар тутканоолдар үне халчын келген. Командир бичин када доктаарын чепшээрээн. Солдаттар сугну харамдыгып ишпишаан, флягаларын долдуруп, чамдыктары каскаларын-даа тудуп турганнар. «Марш!» дээн команда дораан-ла дыңналган.

Орук кадыр дагже утлаан, хөлчок дөштели бээрге, Монгуш оон ыңай кылаштап шыдавас хире апарганын билип каап. Ол оон чоокта чаа аарып эрттиргенинден болган. Ынчалзажок өөрүнден чыдып каап, чүктеп чораан чүвезинге өскe кижиге берилтерниден ол эпчоксунган. Барып-барып оларның баштакчызы ындыг шыдал чок болурга, өскe комсомолчулар чүнү бодай бербес деп. «Адыр, ам-даа он базымны эрте берейн» деп, ол бодунга дужааттынган. «Ам база он базым, оон соонда база...

Арыгны эрткеш, оон кыдыынга үнүп кээрге, мотоадыгжылар база катап тарай хона берген. «Дайынның» бооланчыктан долганып кээри ол. Миномётчулар оларның шавар халдаашкынын база деткээннер. Александр хараалче доңгайгаш, шыгаай бээрге, оон карактары шокаңайны берген. Ынчалзажок ол бодунуң бүгү күжүн мөңгээзин, аңаала ышкап, ажылдап эгелээн.

Кажан-бир тулчуушкун доосту бээрге, бичии када дыштанырын чарлаканда, Монгуш ында чыткан улуг хая кырынга олуруп алган. Оон чанында өөрлери ыыт чок олургулаан. Кезек када дыштангаш, туруп кээп, Александр бодунуң чуртталгазындан хөктүг таварылгаларны оолдарга чугаалап эгелээн. Аңаа олурганнар сергеп, хөглүү кончуг апаргылаан. Ынчалзажок мурнунда турган эжинге ол хөглээшкин кайы хире үнелиг өртем-биле чедип алдынганын ким-даа билбээн.

Кажан Александр Монгуштуң командири-биле оон дугайын чугаалажы бээримге, ол мынча диди:

— Эштеринге, салбырга, заводка херек апарган үеде Александр чүнү-даа кылып шыдаар кижи.

В. МУРОМЦЕВ,
офицер.

СЭКП ОБКОМУНДА, ТЫВА АССР-НИН МИНИСТРЛЕР ЧӨВҮЛЕЛИНДЕ, ОБЛПРОФЧӨВҮЛЕЛДЕ БОЛГАШ ВЛКСМ ОБКОМУНДА

КӨРҮЛДЕНИҢ ТҮҢНЕЛИН ҮНДҮРГЕН

Республиканың үлетпүр бүдүрүлгелеринде бүдүрүп үндүрүп турар продукциянын шынарын бедидер талазы-биле республика көрүлдезинин түкнелдерин чугаалажын көрген, СЭКП обкомунун бюрозу, Тыва АССР-нин Министрлер Чөвүдели, облпрофчөвүдел болгаш ВЛКСМ обкому көрүлдениң чорун турган үезинде продукциянын шынарынга күрүне аттестациязы улам калозарган деп демдеглээн. Ол үе иштинде республикада ниитизи-биле үлетпүр продукциязының 30 хуузу аттестастатынган, үш кылыгларга күрүненин Шынар демдээн тывыскан. «Тыва даг-дүгү» комбинат, Кызылдың даараныдга фабриказы, алгы заводу боттарының продукцияларын бүрүнү-биле аттестастаан, «Тыва кобальт» комбинатта, сүт комбинадында бүдүрүп турар продукциянын шынары элээн бедээн.

Бүдүрүлгелерин техника талазы-биле эде деривиниң, чаа техниканы болгаш мурнакчы технологияны шингээдип алырының, аттестастаашкынны, стандартизацияны болгаш метрологияны сайзырангайжыдар ажылдар талазы-биле 200 ажык хемчегелерин көрүлде үезинде боттандырган.

Оон-биле чергелештир элээн хөй бүдүрүлгелер продукциянын шынарын экижидериниң болгаш ассортиментизин калбартырының бар курлавыларын болгаш аргаларын долу ажыглавайн турар. Көрүлде чорун турган үеде шынар талазы-биле аъш-чем, чурт үлетпүр эргелелдери, «Тыва көдээ тудуг» трест, «Сельхозтехниканың» Кызылда районнар аразының каттыжышкыны, чамдык районнар салбырлары, Кызылдың туйбу заводу, «Тудуг кезектери» комбинат багай ажылдаан. Ол бүдүрүлгелер ГОСТ-ны болгаш техниктиг негелделерни сагывайн турар. Ол бүдүрүлгелерде техниктиг деткелди бедидер, бүдүрүп турар продукцияны шынаржыдар, продукцияны холуттунмас кылдыр белеткээриниң саратов системазын шингээдир талазы-биле планныг доктаамал ажыл чок болуп турар.

Бүдүрүлгениң технологиязын сайзырангайжыдар, күш-ажылды эртемге үндезилеп организастаарын болгаш дешилгелиг стандарттарны шингээдир, кадрларның мергежилин бедидер, ажылга үрей кылыр чорукту болдурбас дээш ажылчынарынга болгаш инженер-техниктиг ажылдакчыларның харысалгазын бедидер талазы-биле чамдык партия, профэвилел, комсомол организациялары, бүдүрүлге удуртукчуларының четпес хемчег ап келген болгаш багай контрольдап турар. СЭКП хооркому, райкомнары база парткомнар үлетпүр бүдүрүлгелериниң бүдүрүп турар продукциязының шынарын бедидерине эм-даа кошкак кичээнгей салып турар.

СЭКП обкомунун бюрозу, Тыва АССР-нин Министрлер Чөвүлели, облпрофчөвүдел болгаш ВЛКСМ обкому көрүлдеге идепкейлиг киришкени болгаш бүдүрүп турар продукциянын шынарын бедидеринге чеднишкиннери дээш даразында бүдүрүлгелерни шаңнарын шиитпирлээн.

Бирги чергенин дипломун — 1976 чылда продукция сайгарарының планын 122,7 хуу күүсеткен, продукциянын холуттунмас кылдыр белеткээриниң саратов системазын шингээдин алган, кылыгларның 9 чаа хевирин бүдүрүп эгелээн «Росводпром» каттыжышкынының **демир-бетон кылыглар заводунуң коллективинге** (директору В. С. Постников, партия организациязының секретары С. И. Сапова, профэвилел месткомунун даргазы И. Г. Картенко, комсомол организациязының секретары М. М. Мишарин) тыпсыр.

Бүдүрүлгелерге технологтуг чорудулгаларны сайзырангайжыдар, шынарны башкарарының дешилгелиг системазын болгаш күш-ажылды организастаарының эки аргаларын шингээдир, продукцияны аттестастаарын шингээдир, оон ассортиментизин калбартыр, дээди болгаш бирги категорияның шынарлыг кылыгларны бүдүрерин кавуделдә талазы-биле немелде хемчегелерни алырын СЭКП Кызыл хооркомунга, райкомнарынга, парткомнарга, хооркүүскомга, райкүүскомнарга, профэвилелдериниң адырлар обкомнарынга, ВЛКСМ райкомнарынга, партия эге организацияларынга, министерстволар, ведомстволар болгаш бүдүрүлгелер удуртукчуларынга ук доктаал дагзын турар.

Бедик шынарлыг продукцияны бүдүрери дээш, хүүда танмалыг ажылдаар эрге дээш дээштиг социалистиг чарышты организастаар, күш-ажылчы коллективтерге политмасслыг ажылды экижидер, бүдүрүлгениң шынар көргүзүлгелерин бедидерә дээш инженер-техниктиг ажылдакчыларның болгаш ажылчыннарның харысалгазын бедидер.

Үлетпүр бүдүрүлгелериниң коллективтеринге продукцияның шынарын бедидер талазы-биле ажылды күштелдирер сорулга-биле 1977 чылдың апрель 1-ден декабрь 1-ге чедир **продукция шынарын бедидер талазы-биле республика көрүлдезин чорудар.** Ол көрүлдениң негелделерин база ону удуртуп комиссияның составын бадылаан.

Көрүлденя чеднишкинниг эртгерери-биле организакчы болгаш масса-политиктиг ажылды калбартырын, бүдүрүлге бүрүзүнге бо талазы-биле комиссиялары тургузарын СЭКП Кызыл хооркомунга, райкомнарга, парткомнарга, хооркүүскомга, райкүүскомнарга, профэвиледдериниң адырлар обкомнарынга, ВЛКСМ райкомнарынга, партия болгаш комсомол эге организацияларынга болгаш бүдүрүлгелер удуртукчуларынга дагзын турар. Көрүлденин чорун турарын, бүдүрүлгениң ажыктыын болгаш продукцияның шынарын бедидер талазы-биле бүдүрүлге коллективтеринде болгаш организациязының база радио дамчыдылгаларынга доктаамал чырыдар.

ЧӨПТҮГ НЕГЕЛДЕ

Бистиң Бай-Тал суурда чурттакчы чон хой. Хүндең хүнче човуун негелде-хереглели өзүп турар. Оон-биле чергелештир культура талазы-биле сайзырангай болурувусту үе чайгаар-ла пегеп турар.

Суурувуста хайныккан ажыл-иштин эрес-шудургу кижилериниң дугайында чугаалаар болза дыка солун болуур иймек. Ынчалза-даа сагышка кирбес мындыг четпестериниң бары хомуданчыгдыр.

Бирээде, чунар-бажың чок. Бай-талчылар кажан чүүганывысты безин уткан бис. Суурда ийи чүс ажыг өреге, ортумак школада алды чүс ажыг өөреникчи бар. Интернатта малчыннар уругларын, өскүстер хаара туттунган. Бо бүгү кижилериң чунуп алыры бергедээн. Эрги чунар-бажың үрелген, чаазын тудуп турар. Аңаа та кажан чунуп эгелээр бис, билдинмес. Арыг-шеверин негеп, идик-хептәп, уруг-дарыгны чуп турар хөрөөженнерге кайы хире берте-дир? Чаңгыс бажында 9—10 улуг, биче янчилер чурттап турар өг-бүлелер бар болгай. Чон чунар-бажыңны негеп келзе-даа, ук айтырыг ам-даа шиитпирлеттинмээн.

Ийиде, суурда башкылар чурттап турар хөй аал чурттаар бажында тос өреге чурттап турар. Ында радио чыл чыгыы чок. Ону кылып боорил чаңгыс эвес удаа негеп келдивис. Ол база-ла сонгаарлатпышын туруп берген. Башкылар радио дыңнавайн турар.

Үште, солуннар, журналдар тарадылгазы суурда кончуг багай. Чонуун чагыдылгазы орта келбес. Бистиң өг-бүлевис бо чылын солуннарның, журналдарның эвээш эвес чагыдылгазын кылган. Солуннар 2—3 ховукта келбейн, хары үзүл-даа болза мүнче кээп турар, а журналдар чок. Суурда харылзаа салбырындан чоп негелдеши кылып-ла турар, ынчалза-даа кандыг-даа түңнел чок.

Чоокта чаа почтачы Ш. Сарыг-оол биске «Крестьянка» деп журнал эккелген. Ындыг журнал чагытпаанывысты дыңнадырывыска, ол тоомчага албайн чоруй барган. Журналдың чогум ээзи маңаа турар болгай. Чонуун чагыдылгазын бодунуң туразы-биле тараткан херээ чүү боор. Кымда кандыг чагыдылга барын таптыг тодаратканы, харысалгазын миниин ажыддаары чүгүлә.

Үстүнде четпестерни дарый чайладыры чогуур черлерден негеттинип турар.

З. САЛЧАК.
Бай-Тайга район.

ДЕЛЕГЕЙ БО ХҮННЕРДЕ

СОЦИАЛИЗМ ЧУРТТАРЫНДА

ЗАВОДТУҢ ЮБИЛЕЙИ

ПРАГА. Пайысылалдың «Авто-Прага» заводу 70 чыл болган. 1907 чылдан 1964 чылга чедир ол завод хөй-хөй муң чаик болгаш чүк автомобильдерин, автобустарны, мотоциклдерни бүдүрүп үндүргел. Оон соонда заводтуң хөгжүлдезинге чаа үе-чада эгелээн. Завод машиналар үндүрерин сокеаткаш, чүгле солуушкун хааржактарын бүдүрер кылдыр специализастаттынып эгелээн. Ынчаарга ол оларны чүгле тергиин эки шынарлыг кылдыр үндүрүп турар.

Социалистиг экономика интеграциязының комплекстиг программазы заводтуң мурнунга чаа делгемнерни ажыткан. Чамдык совет заводтар-биле кады «Прагоавка» ЭДЧ-ниң хемчээлдерине чүк машиналарынга болгаш автобустарга хереглээр бедик шынарлыг автоматтыг солуушкун харжактарын үндүрер бүдүрүлге кылдыр түскайлаттынган. Прагадан келген солуушкун хааржактарын ам венгр «Икарус» автобустарда салып турар. Үр эвес үе эрткенде оларны Совет Эвилелинче, Болгарияже, Польшаже болгаш Румынияже чорудуп эгелээр.

БУХАРЕСЧИЛЕРНИҢ ЭРЕС-ШУДУРГУ КҮШ-АЖЫЛЫ

БУХАРЕСТ. Бухарестиң заводтарының болгаш фабрикаларының коллектиптерн бирги кварталда пландан артыкка 857,2 млн. лей акша түңүнге продукцияны белеткеп үндүргел. Ол — найысылалдың ажыл-ишчилериниң улуг чедиишкини. 162 үлетпүр бүдүрүлгелери чер шимчээшкинниң соонда башгайгы хүннерде электроэнергияның чедиппезилден болгаш чиг-эт база материалдар-биле хандырылганың хажыттынгашындан бүрүн күүзүү-биле ажылдап шыдавайн турган болгай. Чүс-чүс муң кижилерниң карак кыыл күш-ажылы марттың база бүгү кварталдың планын ажыр күүседирин хандыргаш.

«ГРАЙФЕНХАЙНГА» АЖЫГЛААР УЛУГ ЭКСКАВАТОР

БЕРЛИН. Хүрең хөмүр-даштың «Грайфенхайн» дээр казылда черинде (Котбус округ) ГДР-де эң-не улуг роторлуг экскаваторну эптеп тургузары эгелээн. Ол кедергей улуг машинавың күүзүү шакта 14 муң кубометр — ол болза оон мурнунда турган машиналардан ийи катап артык күүзүлүг.

Ол агрегатты эптеп тургузар чер кыдыр Котбус округту шилип алганы таварылга эвес. Чурттуң хүрең хөмүр-даш үлетпүрүнүң кол төвү ол округ болуп турар. ГДР-де хүрең хөмүр-даштың бар черлериниң 60 хуузу мында. Республиканың Фечауда болгаш Люббенауда чылыг күжү-биле ажылдаар эң улуг электростанциялары ол хөмүр-даш-биле мында ажылдап турар. Бокебергте эң улуг ТЭС удаас бүрүнү-биле ажыглалга кирер. Хөмүр-даш казып үндүрүп турар черлерни чүгле хажык чокка техниктиг чаартып тургаш, ол станциларның өзүп турар пегелдезин хандырып болуур.

АДРИАТИКА АРЫГ БОЛУР

БЕЛГРАД. Адриатика далайның сугдарын болгаш эриктерин комплекстиг шинчилээриниң талазы-биле ажылдар доозулган. Бирги үе-чадазында аңаа «Ядран-3» дээр төлевилелди боттандырарын баш улур көрүп турар. Республиканың специалистериниң ажылдап кылган ол төлевилелинде Югославияның эң-не каас-чараш черлериниң бирээзи — Адриатиканың эриктерин хирленнишкинден камгалаар талазы-биле дыка хөй хемчегларн бай удур көрүп турар.

Дөрт чыл дургузунда боттандырар болгаш 30 миллион динар акша чарыгдаттынар төлевилелди ёзугаар далайның байдалын, эрик чанында хемперинң база хөлдериниң сутларын доктаамал-контрольдаар системаны тургусекан турар. Улуг хоорайдарның болгаш пөрттарның девискээринге ындыг четкиин онза хөйнү кылыр апаар.

(СЭТА).

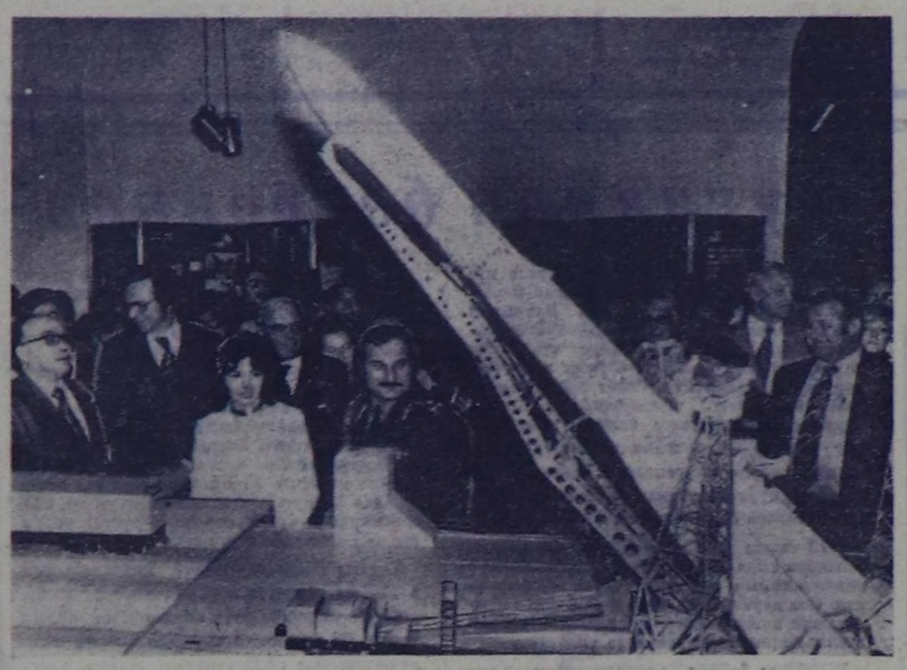

КАНАДА. ССРЭ-ниң Эртемнер академиязының организастаазы «Депшилгениң болгаш тайбыкның эрге-ажыктарынга совет космос шинчилелдери» деп делгелге Ванкувер хоорайга улуг чедиишкинниг болган. Космос делгемин шингээдип алырынга Совет Эвилелинниң чедиишкиннериниң дугайын көргүзүг үүлдери делгерегейги-биле көргүскен. Делгелгени ажыдарынга ССРЭ-ниң ужудунчу-космонавтызы В. М. Жолобов киришнен.

ЧУРУКТА: совет көргүзүг үүлдери; делгелгениң залчылары.

СЭТА-ның фотохрониказы.

ПАТРИОТТАРНЫҢ ТИИЛЕЛГЕЗИ

ЛОНДОН. (СЭТА). Родезиянның элээн каш районнарынга Зимбабвениң патриоттары дыка улуг тиилелгелерни чедип алган болгаш ол черлерге улустуң эрге-чагыргазын тургузарынче эгелеп киришкен.

«Джемини ньюс сервис» дээр информацыя агентилели ол дугайын дыңнаткан.

Содсберинің мурнуу-чоон тадазында африкаанар чурттап турар бүгү районнарны херек кырында партизаннар контрольдап турар деп, ол агентилел демдеглээн. Патриоттар ол районнарны «хосталган» районнар деп адап турар. Олар мында ажыл-агый болгаш оскелда айтырыгларны шиитпирдеп турар. Урутлар халас өөренир африкан школаларны бо чылдың январының төнүүзүнде мурнуу-чоон чүкке ажыктап турган. Хой-хөй суурларда улус судтары ажылдап турар.

Смиттиң бай-чурумунуң улай-улай аштырышкынга таваржып турар шаажылакты күштери чоннуң партизаннар-биле харылзаа тударынга араатанныг ужур-дүжүк чоруктар-биле шаптыктаарын оралдажып турар деп, агентилел дыңнаткан. Расистериниң араатанныг олдуруку чоруктарындан камгаланыры-биле муң-муң африкаанар боттарының турлаг-суурларын каггаш чорутпан.

БҮГҮ ДИПТЕРДЕН

ПАРИЖ

Ол профессияның барык бүгү ажылчы чоннарын каттыштырып турар чүдүрүкчүлериниң болгаш порт ажылчыннарының национал федерациязы март 10-дан бээр ажыл соксаткан. Доңкерктиң порт ажылчынары-биле эп-сеткил каттыштырылгазының бүгү-ниитиниң ийи хүн иштинде ажыл соксадышкынын апрель 8 болгаш 9-та чорударын саналдаан.

СТАМБУЛ

Албанның сан-медээлерин ёзугаар алырга, амгы үеде Турцияда республиканың күш-ажыл кылып ыыдаар чурттакчы чонунун 15 хире хуузу болур долузу-биле ажыл чок 2,5 млн. кижи бар. Чыл бүрүзүнде ажыл чоктарга 300 муң кижи каттыжып турар.

«Хюрриет» солуннуң дыннадын турары-биле алырга, сөөлгү чылларда өске чурттарга ажылдаарыбиле Турцияга дээди өртем чедип алган инженерлериниң 5 хуузу, эмчилериниң 22 хуузу чурттан үнүп чоруткан.

ПАНАМА

Панамадан чигирни садып алырын кызырар дугайында шиитпирни Каттышкан Штаттар чангыс талалыг үндүрген. Ол шиитпир Панаманың экономиказында код черни эзлеп турар чигир үлетпүрүн берге байдалга таварыштырган.

ЛУАНДА

Ангола Улус Республиканың бүгү девискээринде чурттуң төөгүзүнде эң-не баштай полиомиелитке удур профилактиктиг тарылганы эгелээн.

Совет Эвилелиндеп эккелген вакцинаны бүдүн чартык миллион ангола чаа уругларга тарыыр.

МАДРИД

Испанияның барыын үзелдиг болгаш фашистиг организациялары чурттун элээн каш районнарынга дешилгелиг партияларның бажыңнарынче, ном магазиннеринче, аныяктарның клубтарынче халдаашкыннарны кылган. Чурттун мурнуу чүгүнде Уэльвага халдакчылар «Салгес» деп ном магазининиң соңгаларын бускан, хөй санныг номнарны чок кылганнар.

Оон-биле кады Валенсияда Испанияның социалистиг ажылчын партиязының бажының үрегдээн.

ТОКИО

Эхиме префектураның эриктериниң чоогунга иштики далайга «Астро лео» деп либериа танкер «Икусин маро» деп япон чүк сөөртүр танкер-биле үскүлешкен. Ол аварияның түңнелинде танкерде тывылган үттең далайже 5 муң литр хире нефть төгүлген болгаш дораан-кыза берген. Ийи судноның экипаждарының амыдының камгалап алган.

КИТО

Ажылчы чоннарның бүгү делегей эң-сеткил каттыштырылгазының хүнүн байырлап эртиреринге калбак белеткелди Эквадорнуң ажылчын ангыны чурттуң дешилгелиг өске күштерибиле кады чоруда берген. Республиканың янзы-бүрү можуларында ажылчыннарның, албан-хаакчыларның болгаш тараачыннарның профэвилел каттыжышкынынарының удуртукчуларының хуралдары болуп эрткен. Анда май 1-де ажылчы чоннарның кады чорудар чыскаалының дугайында шиитпирлерни хүлээп алган.

Май бирниң чыскаалы империализмниң чимзенишкиннеринге удур ажылчы чоннарның демисселиниң, чуртка социал-экономиктиг үндезин чаартылгаларны болгаш күш-ажылчы улустуң калбак массаларының материалдыг байдалдарын экижидери дээш демисселдиң лозунгу-биле эртер.

БОГОТА

Бо чылдың үш айларының дургузунда Колумбияда өртектер 10,7 хуузга өскен. Аъш-чем продуктуларынга болгаш калбак хереглел барааннарынга өртектер онза улгатканн, квартира өртөө база аартаан. Чуртка ажыл чок чорук бедик болуп хевээр артканн. Чыдышкын болгаш кадык камгалал системазының мурнунда шыңгыы айтырыглар тургустунган, чурттаар бажың айтырыы шыңгыыраан. Ол бүгү ажылчы чоннарга аарберге үүрге болган.

ДЖОРДЖТАУН

Гайананың найысылалында бо чылдың майда Варшавага болуур бижыг тайбыңның тургузукчуларының Бүгү-делегей ассамблеязынга белеткел талазы-биле национал комитетти тургускан. Комитетке политиктиг янзы-бүрү партияларның болгаш организацияларның, оон иштинде Тайбыңның Гайана Чөвүлелинин төлээлекчилери кирген.

(СЭТА).

З А М Б И Я

Лусака — Замбияның найысылалы. Конторалар, банкылар, компаниялар туруп турар хоорайның төп кезии.

Камера Пресс — СЭТА-ның фотозу.

Конго: күрүне баштыңының даңгыраа

БРАЗЗАВИЛЬ. (СЭТА). Конго Улус Республика моон соңгаар-даа марксизм-ленинизмниң принциптерин, президент Мариан Нгуабинин бодунун амы-тынын берген принциптерин моон соңгаар-даа удуртулга болдурар деп, күрүненің чаа баштыңы болуп даңгырак берип тура, Конгонуң Күш-ажыл партиязының шериг комитединиң даргазы, полковник Жоахим Йомби-Опанго медеглээн.

Марксизм-ленинизмниң принциптеринге үндезилеттинген социалистиг шиитилелди чуртка тургузары мурнукузу ышкаш бистиң сорулгавыс болуп артар. Күрүненің баштыңы болгаш ККП-ниң шериг комитединиң даргазы болуп, империализмниң болгаш реакцияның хөлезиленикчилеринге өлүрткен Мариан Нгуабинин херээн үргүлчүлээринге, ол принциптерни удуртулга болдурарынга, ККП-ниң уставын болгаш программазын камгалаарынга даңгыраглап тур мен деп, ол чугаалаан.

Салдынган сорулгаларны чедип алыр дээш чаа ниитилелди тургузарынга удуртукчу рольду ойнап турар ККП-ниң бүгү кежигүннерин партияның хүрээлешин улам сырый каттыштырарынче, массалар-биле харылзааларны могаг чокка быжыглаарынче Конго чазактың баштыңы кыйгырган.

Бистиң даштыкы политикавыс база өскерилбейн хевээр артар. Бис моон соңгаар-даа империализмге, колониализмге, неоколониализмге болгаш расизмге удур шиитпирлин-биле демисежир, социалистиг чурттар-биле харылзааларны хөгжүдер, ону күзеп турар бүгү чурттар-биле тайбың кожа-хелбээ догуннаашкынының база чаагай кожа-хелбээ харылзааларының политиказын чорудуп, Африкага болгаш делегейниң өске-даа районнарында хосталгалыг шимчээшкиннерни деткинбис.

Мурнунда чардынган делегей керээлери болгаш дугуржулгалар күштүг болуп артар деп, ККП-ниң шериг комитединиң даргазы бадыткаан. КНО-нуң болгаш АЧО-нуң принциптериге, а ол ышкаш каяа-даа каттышпазының шимчээшкининге боттарывыстың шынчывыстың дугайын медеглеп тур бис деп, ол чугаалаан.

Чурттуң иштики айтырыгларының дугайын чугаалап тура, республикага үлетпүр болгаш көдээ ажылагый бүдүрүлгезин калбартырының эрге-ажыктарынга күрүне секторунун ролюн улам ыңай калбартырының эргежок күгулазын Конго күрүненің баштыңы демдеглээн.

Президент М. Нгуабини араатанныг ёзу-биле өлүргеи соонда чуртта бүрүн эрге-чагырганы холунга алган ККП-ниң шериг комитеди улусчу национал хуралды тарадыр болгаш КУР-нуң күрүне чөвүлелин күш чок болдурар дугайында декретти хүлээп алган. Бо хүннерге чедир күштүг бооп келген 1973 чылдың конгситуциязының чамдык үүлдерин оон-биле кады күш чок болдурган.

ККП-ниң шериг комитединиң даргазының болгаш күрүненің баштыңы полковник Ж. Йомби-Опанго нуң дааскаңы-биле премьер-министр Луи-Сильен Гома 17 кижиден тургустунган КУР-нуң чаа чазаан тургускан. ККП-ниң шериг комитединиң даргазының бирги орлакчызы, майор Дени Сассу-Нгеро камгалал министри болган. Даштыкы хереглер министринге Теофиль Обенге хевээр арткан.

ХУУСААЗЫ ДООСТУР

ЛОНДОН. (СЭТА). «Социал контрактыны» — күштүг болуп турар хуусаазы бо чылдың июльда доостур, чазак биле профэвилелдер удуртулгазының аразында дугуржулганы катап узадырынга удур демисед Англияда калбарып турар. Ол дугуржулганың негелделерин ёзугаар алырга, ажылчы чоннарның ажыл төлевирииин өзүлдезин 4,5 хуудан аппас болур ужурлуг. Оон-биле кадыынгли чазак чуртка өртектернин өзүлдезин элээн кылыгаарлаарын аззаан. Ынчалза-даа чазак бодунга алган хүлээлгезин күүсетпээн. Ажылчы чоннарның ажыл төлевирииин өзүлдези кызыгаарлаттынган, ынчаарга Англияда өртектер дүрген темпидер-биле өзүп турар. Чүгле эрткен чылын белен калбак хереглелдин бараанарының өртөө ортумаа-биле 16,5 хуу аартаан, ол үениң дургузунда аъш-чем продуктуларының өртөө оон-даа улуг — 23,5 хуу аартаан.

Ам ынгыл чазак «социал контрактының» хуусаазын узадырын профэвилелдеринге күткүүрүн оралдажып турар.

«Социал контракт» ажыл чокталмышкынының көвдээринге болгаш ынгыл ажылчы чоннарның амыдырал денгелиниң улам ыңай кудулаарынга чедирген. Ажыл төлевирии улам ыңай кызыгаарлаар дугайында чазактың негелдеэминден ойталаары эргежок чугула деп, Великобританияның Компартиязының Чингине секретары Г. Макленнан онзалап демдеглээн.

«Социал контрактыдан» ойталаар болгаш коллективтиг керээлер чарарынче катап кирер деп дозуукүүн адаа-биле апрель 20-де Лондонга массалыг чыскаал эрттирер деп шиитпирээн Англияның эң улуг профэвилел каттыжышкынынары хүлээп алган.

БҮГҮ-НИИТИ ИСТЕП СҮРҮҮШКҮН

ВАШИНГТОН. (СЭТА). Чазактың ИФБ, ТРЭ, Ийыл чок чоруктун национал агентилели болгаш өскелер-даа ышкаш ындыг ведомстволарының талазындан американнарны политиктиг истеп сурер талазы-биле чажыт операцияларны чорударын кызыгаарлаарын баш удур көрүп турар хөөлунуң төлевилелин төлээлекчилер палатазының болүк кежигүннери АКШ-тың конгрезинге киирген. Ол органнар чазактан хамаарышпас кезектер болу берген, американнарның хамааты эргелерин база хосталгаларын кызыгаарлап турар, оларның ажыл-чорудулгазын херек кырында кыч-даа хынавайн база кызыгаарлавайн турар деп, конгрессмен Х. Бадильо медеглээн. Барык хүн бүрүзүнде разведка органнарының кемниг үүлгедиглерин болгаш эрге-чагырганы шын эвес ажыглап турарын сойгалап илередип турар деп, ол немеп каан.

...«Хастонның планы», «Контелпро», «иштики дайзынарның» данзызын тургузары — бо бүгү болза АКШ-тың чажыт шагдаа черлериниң разведка албан черлериниң ажылдап кылган база боттандырып чоруткан операцияларының чамдыызы болур. Олар шуптузу чурттуң хамаатыларын истеп сүрерин күштелдиреринің калбак кампаниязының кезээ болур.

Парлалгага билдингир апарган долу эвес сан-медээлер ёзугаар безин алырга, американнарны истеп сүрерине чыл бүрүзүнде чижек-биле барык 12 млрд. долларны чарыгдап турар. Кырганнарны база чаш ажы-төлдү каттыштыр АКШ-тың бүгү хамаатыларынга 3,9 млрд. хуу хереглерни кылып тургускан, өскээр чугаалаарга, кижи бүрүзүнге 18 хуу хереглер онаажыр. «ИФБ болгаш ТРЭ чуртту полицейжи күрүне болдурган, эрге-чагырганың политиказы-биле чөпшээрешпейн турар кижилер ол күрүнеге чаштың шыдавас» — деп, сураглыг чогаалчы Д. Уайз бижээн.

Заирниң хереглерине Кыдаттың холгаарлап турары

ВАШИНГТОН. (СЭТА). Заирниң мурнуу чүгүнде Шаба мөңкүда тура халыышкын үндүргеннерге удур демисел чорудары-биле Заир эрге-чагыргаларга дүрген «тускай дузаламчыны» көргүзер дээн КУР-нуң шиитпириниң дугайын Киншасада албан хуузу-биле чарлаан. Янзы-бүрү чүүмтерни агаавиле октаарынче Кыдат эгелеп киирипкен деп, Заирниң чазаанның төлээлекчизи оон-биле холбаштыр медеглээн. Заирниң элбан медээлеринден алырга, кыдат дузаламчыны моон соңгаар далай-биле база чорудуп бээр.

Пекинниң далаш-биле чооудуп берип эгелээнги шериг техниказынга аар үгер-бооларболгаш танкылар кирип турар деп, «Вашингтон пост» солуннуң корреспондентизи Киншасадан дыңнаткан.

АУР-га удур империалистиг интервенцияга киржип турган ангола чалча бөлүглежиишкин ФНЛА-ның Заирге турган чепсектиг дээрбечилерин 1975—1976 чылдарда Кыдат иделкейлиг өөредип база чепсеглеп турган. Дашткыы информация агентилелдериниң медээлеринден алырга, Заирниң девискээринден Ангола Улус Республиканга удур хөделип турар ангола террорисчи дээрбечилерни кыдат эрге-чагыргалар ам-даа деткивишаан турар.

Юбилейлиг чылдын кинолары

Чурттуң кинематографистери Улуг Октябрьның 60 чылында чаа киноларны бараалгадырынга белеткеп турар. Алдарлыг ойга тураскаатканы чамдык кинолар экраннарда үнүп эгелээн, хөй киночуруктарны тырттырып доозуп турар.

60 чылдың бүдүүзүнде телевиденне А. Толстойнуң «Човуланнар эрттир» деп романын ёзугаар режиссер В. Ордынскийниң тургузуп турары хөй серийлиг фильмни көргүзүп эгелээр.

Кинорежиссер Л. Кулиджанов эртемниг коммунизмниң үндезидекчизиниң амыдырал-чуртталгазын г а, ажыл-херээнге тураскаткан «Карл Маркс» деп фильмни тырттырып эгелээн.

Литов режиссер М. Гидристиң «Хүн карааңда доозун» деп кинозу 1918 чылда Волга чоогунга совет эргечагыргага удур үймээнни чылча баскананың төөгүүр.

«Хостаапкын» деп фильмни тургускан режиссер Ю. Озеров база катап дайынчы темаңы шилип алган. Оон «Коммунистер» деп киночуруу ийиги делегей дайынын аажок делгеми-биле көргүзер. Фашизм-биле ханың демиселди «Ховар төөгү» деп фильм ханы сагыш-сеткил-биле, долу кажыдалдыы-биле көргүзер. Ону «Мосфильм» студиязы Г. Чухрай тургузуп турар.

Режиссер Н. Михалков-Кончаловскийниң ажылдап турары хөй болуушкуннарны хаарап туткан, төөгү бижилгелиг «Сибириада» деп фильм доостур четкен. Фильмде ийи өг-бүле дугайында чугаанын кадында совет күрүнениң төөгүзүнүң бүдүн үе-чадазы көргүстүнер.

Режиссер В. Жалакявичустуң тырттырып турары «Кентавр» деп фильм Альпиденин чазааның сөөлгү хүннерин, Чилиге фашистиг эргилде болган чидиг патриоттарыңа Пиночеттиң хунтазынга удур демиселиниң дугайын көргүзер.

Э. Кеосаян С. Ханзандынын «Мхитар-спарапет» деп төөгү утказыг романын экранчыдып турар. Ында армян улустуң даштыкы эжелекчилерге удур демиселиниң, оруе болган армян улустуң пайыралының, Арменияның Россияга каттышканының дугайында төөгүп турар.

Ю. Караевхтин «Мосфильм» студияга тургускаңы «Бодунун хуу бодалы» деп фильм кижилерниң сагыш-сеткилиниң ханызынга, күш-ажылчы коллективке тургустунар хамаарылгаларга тураскааттынган.

С. Бондарчук А. Чехоатун «Хову» деп тоожузун экранчыдып турар. Фильмде онза кичээнгейни кижилерниң салым-чолунче, бойдуска, бот-боттарынга ынакшылынче угландырган.

Литов режиссер Г. Лукшастын Ю. Балтушистиң «Саттынган чылдар» деп кижилерниң сеткил-сагыжын илереткен романыгга үндезилээн кинозу буржуаз Литвага болган болуушкунларны көргүспүшаан, кижиниң арыг ажы-чанының, чараш мозу-шынарының айтырыгларын көдүрген.

А. ПЕТРОСЯН.
(ПМА).

Семинар эргкен

Республиканың Күш-культура болгаш спорт комитединге хостуг хүреш маргылдаазының судьяларының семинары болуп эрткен. Хостуг хүрештиң чаа дүрүмнери, маргылдаа үезинде судьяларның эстетиказы база этиказы болгаш оске-даа темаларга илеткелдерни айаа дыннаан. Үк семинарны «Спартак» эки тура спорт шитилелиниң даргазы В. С. Биче-оол, Кызылдың педагогика институдунда башкы Ө. Ч. Ондар олар организастап эрттирген.

Хостуг хүрештиң судьяларының семинарынга киржири-биле аңгы-аңгы районнардан чээрби хире кижи келген. Оларның аразында Чоон-Хемчиктен С. Седенбал, Ак-Довуракта А. Хоюгбан, Эрзинден А. Шойдук, Улуг-Хемден Ю. Карбу болгаш өскелер-даа бар.

(Бистиң корр.).

Октябрь болгаш кижилерниң салым-чолу

ААС-КЕЖИКТИГ МЕН

«Калбак делгем Төрээн чуртум» деп ырывыста: «Кыстар, оолдар кирер чери муңчок, кыргыннар каяа-даа хүндүлүг» дээнин караам-биле көөр. Улуг Октябрьның ачы-хавыязы мегелиг үеде чурттаар аас-кежиктиг болдум. Харым ам 77, бичиимде феодалдарга хөлөчиктеп-даа, хойну-ле көрүп келдим.

Тывага улусчу революция тиилээн соонда, байларның хөреңгизин хавырыштым. Эрги тыва бижикти шөкарлап помчуур, бижинир апаргаш, үр үеде арбаш даргалап, арат чонум идегелин шынаыктырып ажылдаан мен. Эң-не уттундурбас чүве, 1929 чылда Тываның Аратның революстут намының кежигүнүнге киргеним болур.

Ада чурттуң Улуг дайынының үезинде ССРЭ-ге дузаламчы кылдыр белек чыып турда, арбан даргазы кижи болгаш аңаа идепкейлиг киришкен мен.

1940 чылдарның тончүзүнде бо Бай-Талга коллективтиг ажыл-агыйны тургустувус. Ынчан чаа колхозка хөй эвес кижи кирип, хокшул-хөрецгивис, малывыс шоолуг-ла хөй эвес турган чүве. Тургустунган чаа ажыл-агыйның баштайгы малчыннарының бирээзи турган мен.

Амгы үеде мээң төрээн черим таныттынмас кылдыр өзүп, хөгжээн. «Бай-Тал» совхозтуң бүгү орулгазының 80 хуузун мал ажылы берип турар. Бо хүннерде совхозта 23 муң хой, 6 муң өшкү, үш муң ишек болгаш сарлык бар. 1980 чылга чедир чүгле хойнуң саны 36 муң баш чедер. Ажыл-агый күрүне мурнунга планныг опаалдаларын үргүлчү ажыр күүседип келген. Ынчангаш Бай-Тайга районда мурнакчы коллективтиң бирээзи болуп турар.

Суурумда божуур бажыңныг эмнелге, 600 ажыг өөреникчилиг ортумак школа, ийи уруглар садыы, Культура бажыңы болгаш өске-даа албан черлери, чуртталга бажыңнары бар. Бойдустуң байлаан ажыктыг кылдыр ажыглаарын шаанда ким билир чораан боор. Харын лама, хамнар бисти мөлчүп, төөредип чорду. Амгы үеде бистиң Шивилиг, Шындазын аржаанныңга чаңгыс чай дургузунда беш муң ажыг кижи кээп дыштанып, эмненип ап турар апарган.

Совет чазактың ада сагыш салыышкынының ачызында бо черде хөй уруглуг 142 нелер пособиени, өг-бүледе кежигүн санынга онаштыр эвээш оруглыг 115 өреге уруглар немелде дузаламчыны, үе-чергем чүс ажыг кыргыннар пенсияны ап турар бис.

Назы-харым улгатса-даа бажыңымга чыргаш орар хөңнүм чок. Аныяктар, школачылар, пионерлер, боттарының хуралдарынче, чыыштарынче чалаарга, улуг өөрүшкү-биле баргаш, эрткен үемни чугаалап, чагыг-сөзүмүң бээр-дир мен. Партия организациязының болгаш ниити чонуңуң хуралдарындан чыдып калбайн, ам-даа хөйнү билип алыксаар, концерт, шин болурга аажок сонуургаардыр мен.

«Шын» солунну чылдыңна чагыдып ап, партия, чазактың аңаа партаан чугула доктаал. шиитпирлерин, солун түүлдерни, республикада чаартылгаларны номчуп, билип ап орар мен.

СЭКП Тыва обкомунуң чоокта чаа болуп эрткен IV пленумунга көдээ ажылагый бүдүрүлгезин специализастаарының болгаш концентрастаарының дугайында чугаалашканын кончуг сонуургадым. Ол доктаалдың күүселдезинче «Бай-Тал» совхоз кирипкен. Бир-ле дугаарында күрүнеге садар аныяк малды чүүп аайы-биле семиртир азыраарын планнап турар. Ажыл-агыйның бүгү адырлары бот-оруага-чарылгаже шилчип эгелээн.

Уругларым өскен. Улуг оглум Адыг-оол мени салган, төрээн совхозунда хойжулап чоруур, «Хүндүлелдиң Демдээ» орденниң эдидекчизи кенним Арина — Маадыр-ие, оон ынай «Күш-ажылчы шылгарал дээш» деп медаль-биле шанпаткан. Оолдарымның бирээзи Маадыр чээрби ажыг чылдар дургузунда башкылап, районнуң улус өөредилге килдизин эргелекчилеп, школа директорлап келди. Хеймер оглум Бугажык болгаш ийи уруум база мал ажылында. Уругларымның уруглары өзүп кээп, өгленип, баштанып-даа турар. Удавас кыргап-ачазының ачазы болур аас-кежиктиг мен.

Машина-техника сайыраан, ужар-хемелер кайнаар-даа үзүк, соксаал чокка ужуп турар бо үеде аныяк өскенге өөренири, амыдырал тудуп чурттаары магалыг-дыр. Шагда арбан, суму аразында шоолуг аргышпас, кудалажыры безин берге чорду. Ам бодумнуң ийи кенним Меңгүн-Тайга, Барыын-Хемчик чурттуг, кады төрээн акым биле дуңмаларымның оолдары, уруглары Тожу, Улут-Хем, Чөөн-Хемчик, Бии-Хем районнардан, Ак-Довурак хоорайдан, ыраккы «Тере-Хөл» колхоз чурттуг уруглар, оолдарбиле өглентилээн, чөр-чөрде башкылап, албан ажылы кылып, садыг шугумуңда, тудугда ажылдап, малчыннап чоруурлар. Ынчангаш мээң ырак-чоок кудаларым бүгү Тываның девискээринде. Оларның аразында аңгы-аңгы ажычаңныг, янзы-бүрү фамилиялыг, аажок солун, хөөрештиг кижилер бар.

Октябрь революциязының болгаш мерген угаанныг башкы В. И. Ленинниң ачызында мээң уругларым, төрелдерим, бүгү чонум аас-кежиктиг, омак-хөглүг чурттап, ажыдап, келир үени —коммунистиг нитилелди тудуп, тургускуп турар.

ИРГИТ ЧЫРГАЛ,
1929 чылдан бээр СЭКП кежигүнү.

КИЖИ БОЙДУС

Лириктиг этюдтар

Дөргүнде

Дөргүн. Оон иштинде кыжын доңмас, чайын катпас дамырак кара суг бар. Инек-караа, кызыл-кат эмежок. Кат быжып турар үеде маңаа сава түткен улуг, биче кижилер кээп, ыыт-чугаа, каткы-хог чаңыланы бээр. Кайгалзымаар оолдар:

Каттап чиирде каттыг
Дөргүн
Каттыржырда кыстыг
Дөргүн —

деп ырлашкылаар.

Оларга харыы кылдыр характырында чыварданчак оттар кыпкан кыстар база бирээни харыы кылдыр бадырыптар.

Дөргүнүң оргузунда оске ыяштардан бедип үне берген кызыл човүрээлиг дыт бар. Узун уннуг, улуг назылыг ыяш оскелерин кадарып-карактаар дээш ол-бо талаларынче шөлээн кайган алган турган ышкаш сагындырар.

Бир катап шала күскээр чаныык-динмилиг кезек кара булут келген. Каттап келген уруглар дээрниң дошкунун баш удур билгеш, бар-ла шаа-биле суурже маңнажыпкан. Дөргүн арыг көжер эвес, ол-ла черинге туруп калган. Курбустунуң килең-кылыы кежээлең, чер, дээр катай сириейнин турган. Бир-ле чырыткылаш, чыжырт дээн соонда дөргүн оргузунда узун дыт саглаш дээн. Болдунмаза бодум барайн дээн ышкаш, кырган дыт чаныыкты ынчаар уткуп алган. Кудайның оттуг огу чоон дытты куржаңгыладыр сиваре шаап бады барган. Ол балыгдан карак чажы ышкаш чуктар мөңдүнейндир сыстып үнүп келгилээн.

Каш чыл эрткенде дыттың балыы карашкылап эккирип калган. Ам ол биеэ хевээр час дүжүп кээрге ногаарарып, күс дүжерге чанагаштанып, чеминг кордап келген кушкаштарга чочагайларын харам чокка хайырлап, долгандыр турар аныяк ыяштарның амырдыжын камгалакаан таныыл ышкаш бедип үне берген турар.

Көвүрүг

Хемниң уну дугайланың келген черге чоон дазылдарлыг, чодур уннуг чаңгыс терек турган. Кежээликтей апаарга, хелегези эрмечигешке көрүнчүктелдир эштип ойнай бээр. Шак ол душта кадыргылар мойтунайндыр чемнеп эгелээр. Олча хайган балыкчыга эң аайлыг үе ол.

Теректиң дазылдары суну соруп, каан чайын оске ыяштар кагып-кургап турда, ол туразында өзүп келген. Чалгылгар ширик хорааңнүү чылган чытса-чытса, теректиң турган эриининдаа чоорту хозалып калган. Ак чаъс үш хонук уламчылаан соонда улуг үер баткан. Дугай черге турган чаңгыс терек хемни кежилдир барып ушкан. Суг сыгташ, база катап сазында кире берген. А ушкан терек кижилерге сөөлгү катап бараан болур аргам бо дээн ышкаш боду бүткен көвүрүг болуп хевээр артып кадган.

М. МОНГУШ.

Чугаалап бергеннер

Бойдус камгалалы — бистиң чуртта күрүнениң эң чугула сорулгаларының бирээзи кылдыр санаттынып турар. Владимир Ильич Ленинниң ат салганы баштайгы декреттериниң аразында бойдус чүүлдерни камгалаарынче угланган чугула шиитпирлер барын билир бис. Совет эрге-чагырганың баштайгы чылдарында-ла бистиң чурттуң девискээринге чамдык камгалалдыг черлер — заповедниктерни тургузуп, арга-ыяштарны камгалаарын организастап, оларның курлавырларын улгаттырар дугайында сагыш садып кедген.

1972 чылда ССРЭ-ниң Дээди Совединиң сентябрь айда болган сессиязында бойдус камгалалының дугайын тускай чугаалашкан. Оон дараазында чылдарда бойдус камгалалын күштелдирер дугайында тускай доктаал-шиитпирлерни база үндүрген.

РСФСР-ге бойдуе камгалалының дугайында Хоойлуда долгандыр турар бүгү чүүлдерни — хөрзүнүү, чер иштининг байлаан, сугларны, чайгаар үнген үңүштерни, чурттакчылыг черлерде олурткан ыяштарны, окша чараш бүдүштүг черлерни, ховар дээн бүдүштүг ыяш-даштыг девискээрдерни, курорттар чаныының арга-ыяштарын, дириг амытаннарны, агаарны-даа бүгү-ниитининг камгалалынга алырын айтып турган. Ол бүгүнүң дугайын Кызылдың ийи дугаар школазынга эрткен биодогия болгаш география неделязының үезинде болган кежээге школачылар улуг сонуургал-биле чугаалап турганнар. Чамдык өөреникчилер боттарының башкыларының удуртулгазы-биле өөредилге программазынга ходбаштыр илеткеддерни аңаа кылганнар.

Ол кежээге «Арга-ыяш байлаа болгаш оларны камгалаары», «ССРЭ-де балык айманың камгалалы болгаш ону өстүрүп турары», «Ховар амытаннар болгаш оларны камгалаары», «Бойдустуң моңге амы-тыны», «Олар кызыл дептерде бижиттинген», «Социалистиг болгаш капиталистиг чурттарда бойдуе камгалалы» дээн ышкаш темаларга өөреникчилерниң кылган беседалары дыка солун болган. Тоску классчы А. Монгуш, сескн классчы М. Допчун-оол, чедиги классчы У. Шарахөө болгаш өскелер-даа бойдуе камгалалын сонуурган, ону өөренириниң чугулазын эп-оорүгге солун кылдыр чугаалап бергеннер.

Бистиң школада бойдуе камгалалының дугайында билигни өөреникчилерге ханызы-биле бээринче улуг кичээнгейни салып турар. Бо өөредилге чылында бистиң школачыларывыс «Ада-чурттуң ногаан каасталгазы» деп эстафета-маршка киришкен. Ол база уругларга өөредилгиг болганы чугаажок.

Биология болгаш география неделязының үезинде өөреникчилер бойдуе камгалалының айтырыгы — эң чугула сорулгаларның бирээзи болурун билип алганнар. Бойдусту камгалап, оон курлавырларын улгаттырары — кижи бүрүзүнүң хүндүлүг хүлээлгези болурун олар утпас кылдыр билип алган.

И. ШАРАХӨӨ,
№ 2 школада биология башкызы.

ЧАСКЫ АҢНААШКЫН

Бо чазын кайы хире хуусаада, кандыг куштарны аңнап болур ирги деп айтырыгларны хөй санныг аңчылар сонуургап турар. Аңаа хамаарыштыр РСФСР-ниң Министрлер Чөвүлелиниң чанында Кол аңныыр эргелелиниң начальныги Н. В. Елисеевтиң СЭТА-ның корреспондентизинге чугаалааны болза:

— Сөөлгү чылдарда часкы үеде куш аңназырын долузу-биле хоругдаар дугайында саналдарны чаңгыс удаа эвес киирип турган чүве. Бо айтырыгны ынчаар шиитпирлээрге арайла тарыыппас болгай. Аңныыр херээн эки организастап турар черлерге куштуң саны эвээш эвес болур болгай, ындыг таварылгада ойнап турар кара куштарны, куртүлерни, вальдшнептерни түге аңнап болбас боор. Кол-ла чүве куш аңазырының нормазын шынгыы сагыыры болгай.

Куш аңнаар ажыл-агыйларны Россия Федерациязынга область болгаш край күүсекомнары, а автономнуг республикаларга — Министрлер Чөвүлелдери тодарадыр. Оларның киирип келген дилээн барымдаалаар, апрель болгаш май айларда он хонук иштинде куш аңназырын чөпшээреп боор бис.

Суг кужун аңназары шуут хоруглуг. Түгле Ыракты Соңгу чүктүң болгаш аңаа деннээн районнарның аңчыларының хуу хереглелинге ажыглаары-биле әр одуректерни болгаш кастарны норма ёзугаар аңнап болур. Бо таварылгада аңныыр чурумун шыгыы сагып турар ажыл-агыйларның девискээринден куш адып болур. Тоянчы, тотчеглекчи аңчыларның саны-даа кызырлыр. Тотчеглекчилерниң кайда чоруп турарынга шыңгыы хайгаарал тургустунар. Ам күштүг боор турар хоойлу-дурумде айытканын ёзугаар алырга, тотчеглекчилерниң транспорт чепсек-херекселдерни хавырар эргени чугуур чердерге берген.

Бойдустуң ёзулуг оңнуктери кижилер часкы үени түгле куш аңназары-биле эрттирбес. Олар аңныыр ажыл-агыйларының девискээринге куштар уялап турар үеде «ыржым айларын» эрттирип турар. Дыка хөй ажыл-агыйлар кылымал уяларны белеткеп турар. Чердик чаргыраан кара одуректерниң чуургаларын бастыргаш, оларны хөлдерже салыры база ажыктыг.

Аңныыр чердерининг аңкужун көвүдедириниң аргалары-ла хөй. аңныыр ажылын шын чорудар чорук— спортчу аңнаашкынга хандыкшылдыгларга эвээш эвес олчаны бээр.

ЧЫЛДА ОЙНАП АЛЫЫШКЫННЫҢ 8 ТИРАЖЫ

Күрүнениң 3 хуулуг ойнап алыышкынныг иштики чээлизиниң талазы-биле болур.

Ол облигацияларны бүгү ажаалда кассалары хостуу-биле садар болгаш садып ап турар.

Облигацияларның ээлери чылда ойнап алыышкынның сес тиражтарынга киржир эргелиг. Тиражтар февраль 15-те, март 30-де, май 15-те, июнь 30-де, август 15-те, сентябрь 30-де, ноябрь 15-те болгаш декабрь 30-де болур.

Хамаатылар! Март 30-ниң тиражынга чээлиниң облигацияларын садып ап күш четпээн болзунарза, апрель 15-ке чедир оларны үндүр садарывың эң-ие кудуку өртээ-биле—10 рубльдиң облигациязын 10 рубль 5 копеек-биле база 20 рубльдиң облигациязын 20 рубль 10 копеек-биле садып ап болур силер. А май 1-ден 15-ке чедир 10 рубльдиң облигациязын 10 рубль 25 копеек-биле, 20 рубльдиң облигациязын 20 рубль 50 копеек-биле садып алыр апаар.

Бажыңнарда шыгжап турар акшанар силерге-даа, күрүнеге даа ажыктыг болбайн турар, а 3 хуулуг чээли-биле 5000, 2500, 1000, 500, 100 болгаш 40 рубльди ойнап ап болур.

Облигацияның ээлчеглиг тиражы май 15-те болур.

ЧУРУКТА: Улуг-Хем амдыызында улуг уйгузундан одуп-маан.

Г. СИРОТИННИҢ фотозу.

СПОРТ · СПОРТ

БАШТАЙГЫ САЛЫГЛАРДА

Бо улуг чышта эң шыырак мөгелер келген. ССРЭ-ниң чеди спорт мастери, ССРЭ-ниң спорт мастеринге 22 кандидат, хой санныг бирги разрядчылар маргылдаада киржип турарындан шаңналдыг чер дээш спортчу демисел бирги салыгдан эгелээш солун болгаш чидиг болуп турар.

Маргылдааның баштайгы хүнүнде денээ аайы-биле хүреш эгелээн. Көдээ ажыл-агый техникумунуң сургуулу спорт мастеринге кандидат Сарыг-оол Дажы, спорт мастерлери Александр Шойдук («Спартак»), Сергей Ооржак, Чөкпек Болат («Трудовые резервы»), Анатолий Кара-Сал, Иван Хураган («Динамо»), Чадамба Ооржак (Кызыл району), спорт мастеринге кандидаттар Владимир Мандан-Хорлуу (Чөөн-Хемчик), Олег Доржу (Кызыл району) олар болгаш өскелердаа баштайгы салыгларда онаан октап алганнар.

Бо маргылдаада Владимир, Маадыр, Сергей, Андрей Бичеоод алышкылар киржип турар. Эң бичези Андрейден өскелери хостуг хүрешке спорт мастеринге кандидаттар. Алышкылар маргылдааны чедиишкиниг эгелээннер.

Т. ХЕРТЕК.

ЧУРУКТА: маргылдаа үезинде.

А. ЗАЙЦЕВТИҢ фотозу.

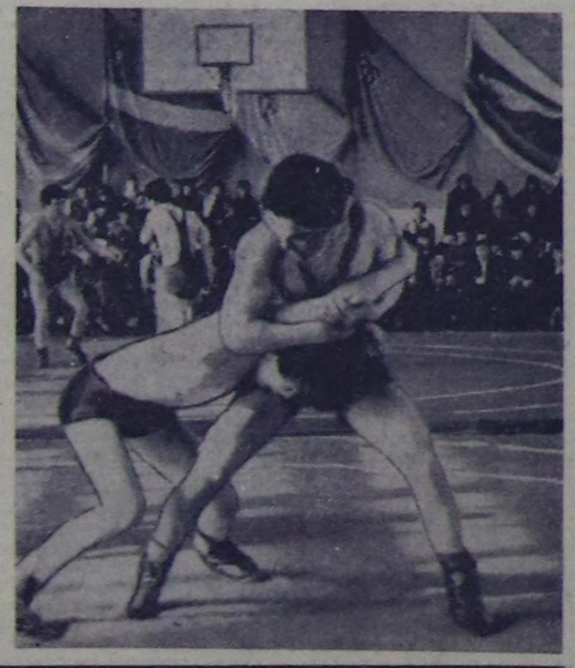

Телевидение

АПРЕЛЬ 10-ДА МОСКВАДАН

10.00—Медээлер.
10.10—«Сула шимчээшкинче, чыскаалыңар!»
10.30—«Оттурукчу».
11.00—«Совет Эвилелинге бараан боон тур мен!»
12.00—«Орлёнок» телестудиязының аныяк корреспондентилериниң Совет Эвилелиниң ийи дакпыр Маадыры, ССРЭ-ниң ужудукчу-космонавтызы В. Шаталов-биле ужуражышкыны.
12.50—«Пионерия» киножурнал.
13.00—13.10—Чапсар.
13.10—Гандболга Европа чемпионнарының кубогу дээш. Чартык финал. Херээжеңнер. «Спартак» (Киев) — «Раднички» (Белград). Киевтен дамчыдылга.
13.50—«Бир санның ужуралдары». Мультфильм.
14.00—«Музыкалыг киоск».
14.30—«Кодээниң шагы».
15.30—«Улуг оруктуң базымнары». «Бурунгаарлаар үе келген». Уран-чечен фильм. 2-ги сериязы.
16.50—П. И. Чайковский — «Итали каприччио». Тоң телевиденениң болгаш Бүгү-эвилел радиозуюң симфония оркестри күүседир. Дирижеру — М. Шостакович.
17.05—«Богун—чурттуң Агаардан халдаашкынга удур камгалал шериглериниң хүнү». Чурттуң агаардан халдаашкынга удур камгалал шериглериниң код командылакчызы, Совет Эвилелиниң Маршалы П. Ф. Батицкийниң чугаазы.
17.20—«Силерниң бажыңыңарда». Музыкалыг программа.
18.05—«Делегей панорамазы».
18.35—«Болгар цирк». Документалдыг телефильм (БУР).
19.00—«Кино аян-чоруктарының клуву». Ю. А. Сенкевич эрттирер.
20.00—Медээлер.
20.10—20.20—Чапсар.
20.25—Мультфильмнер программазы: «Тимка биле Димка», «Суурга үгек бажыңчыгаш», «Үзүкховаган».
20.55—«Совет Эвилели дашткы аалчыларның коргени-биле».
21.10—«Силерниң саналыңар». «Бурун романс» Дамчыдыганы О. Доброхотова эрттирер.
22.30—«Үе». Информастыг программа.
23.00—01.15—Хоккейге эң хуузунуң делегей ужуражышкынга «Швеция биле ССРЭ-ниң шилиндек командалары. Швециядан дамчыдылга.

АПРЕЛЬ 11-ДЕ КЫЗЫЛДАН

18.00—«Маадыр дугайында бодалдар». Документалдыг фильм.
19.10—Телемедээлер.
19.25—«Арга-ыяш — бистиң байлаавые». Дамчыдылга.
19.35—Киножурнал.
19.45—«Азияның товуунде». Дамчыдылга.
20.25—«Кады ажылдажылганың ажыы». Телефильм.
20.40—Телемедээлер.
20.50—Чарлаалдар.
20.55—23.25—«Медея». Телешин.

Ааар

Бөгүн республикага болгаш Кызылга шокар булуттаар, чагбас. Барыын чүк утланышкынныг хаттың дүргени секундада 3—7 метр чедер.

Агаарның температураазы республикага 14—19, Кызылга 14—16 градус чылыг болур.

Редактор В. С. ШАРАВИН.

КИНО

АПРЕЛЬ 10-ДА

«НАПЫРАЛ»: «Спартак» 9.45, 19.05, «Сеткил-сагыш» (2 сериялыг) 11.35, 14.05, 16.35, 20.45 шактарда.

«ПИОНЕР»: Чаа мультфильмнер 9.30. «Аъттыг баш чок кижи» 11.00, 13.00, 15.30. «Алдын дээш харамдыгышкын» 17.00, 19.20, 21.10 шактарда.

«КАА-ХЕМ»: «Мишка, Серёга болгаш мен» 9.30, 11.00, «Бобби» (2 сериялыг) 12.30, «Фанфан-Тюльпан» 15.00, 16.50, 18.40, 20.30 шактарда.

«ВОСТОК»: «Санниковтуң чери» 9.30, 11.00, «Өлүм чоктар» 13.00, 15.00, 16.50, 18.40, 20.30 шактарда.

АПРЕЛЬ 11-ДЕ

«НАПЫРАЛ»: «Горизонт ындында» (2 сериялыг) 10.00, 12.35, 15.10, 17.45, 20.30 шактарда.

«ПИОНЕР»: «Легенда ынчаар эгелээн» 9.00, 17.05, 18.40, Киноклуб «Дириг амытаннар оранында» 10.30, 15.10, «Сеткил-сагыш» (2 сериялыг) 12.25, 20.10 шактарда.

«КАА-ХЕМ»: «Ак-кок куш» 15.00, 18.40, «Алдын дээш харамдыгышкын» 16.50, 20.30 шактарда.

«ВОСТОК»: «Халашкан полковник» 15.00, 16.50, 18.40, 20.30 шактарда.

РЕДАКЦИЯНЫҢ АДРЕЗИ: ИНДЕКС 667000

Кызыл, Щетинкин-Кравченко кудумчузу, бажың № 3. ТЕЛЕФОННАРЫ: Редакторнуң 2-24-63, редакторнуң орадакчыларының 2-35-24, 2-31-75, пропаганда килдизиниң 2-31-75, харыысалгалыг секретарының 2-23-54, партийжи амыдырал килдизиниң 2-37-13, культура килдизиниң 2-23-54, көдээ ажыл-агый килдизиниң 2-21-47, үлетпүр килдизиниң 2-22-64, чагаа килдизиниң 2-41-27, информация база совет тургузуу килдистериниң 2-20-60, корректорларның 2-27-41, бухгалтерияның 2-12-45, секретарыттың, 2-23-35, солун келбейн барганда 2-32-75 телефонче долгаар.

Тираж 16332. Чагыг № 150

СОЛУН НЕДЕЛЯДА 6 КАТАП ҮНЕР

Тыва АССР-ниң Министрлер Чөвүлелиниң Ном үндүрер чер, полиграфия болгаш ном садыының талазы-биле эргелелиниң типографиязы (Кызыл Щетинкин-Кравченко кудумчузу бажың № 1). 00525.