Бүгү чүрттарның пролетарийлери, каттыжыңар!

ШЫН

СЭКП Тыва обкомунуң, Тыва АССР-ниң Дээди Совединиң болгаш Министрлер Чөвүлелиниң органы

№ 161 (10146) | 1976 чылдың июль 8, четверг | 1925 тыла үндезилеттинген | Өртээ 2 бөл.

Республиканың күш-ажылчы хүннери

Чайлагларда

Өвүр районда «Кызыл тук» колхозтуң малчыннары Час-Адырның серии чайлагларында хонгулапкан. Ук чайлагларга чедери берге, ынчангаш Шокар-Тайганың арт кырынга плчирбе дугуйлуг ийи тракторну тургускан. Олар машиналарның арт ажарыпга дузалажып турар.

Час-Адырда кыргылда пунктузу база тургустунган. Ында ачыл түлүк. Кыргылда удавас доостур.

Чайлагларның от-сигени эки, мал семиреп турар.

К. КАРТЫГ-ООЛ,
О. ДАГБА-КӨК.

* * *

«Тээли» совхозтуң Кызыл-Даг салбырының малчыннары чайлагларже кожерииң мурнунда хурал кылган. Ол хуралга кымның каны чайлагже кажан кожерии, от чажүрер машина болгаш мал сүрер кижилерни чугаалажып корген.

Оорутпуң ошку бригадазындан 22, Кудуктуң хойжу бригадазындан 26 кодан чайлагларже көшкен. Олар-биле чергелештир Мажалыкта сагбас инек болгаш молдургалар база чылгы коданнары серии оттуг тайгаларда барган. Чамдык малчыннар машина четпес Хорум-Бажы, Кургак-Хөлчүг, Адыр-Кара-Суг ышкаш черлерде хонганнар.

Чайлаглаашкын үезинде малчыннарның аъш-чем болгаш барай-биле хандырылгазын экижидери, кино, концерт көргүзеири үзүктелдирбези, лекция, беседа чорудары бригаданың планында көрдүнген. Ук ажылдар организастыг кылдынып турар.

Б. БАРБА.

* * *

Малдың чайгы семиртилгези «Торгалыг» совхозта организастыг эгелээн. Чоза, Сарыг-Хөл шынаар 15 кодан, Пештүг-Бедидер. Шаалаш, Айлыгбай кавызында 22 кодан мал чайлаглап турар. Чайлаг-Хем, Хамар, Кок-Каъг чайлагларында база аалдар бар. А бода мал болгаш ошку коданнары Кожоо болгаш Тээли бажында барган. Казаалыг-Езеп, Чанагаш, Дапгыг-Кара-Суг ышкаш суу кадагөөр черлерде аалдарже Түлүш Тогус-оол машина-биле суглу чедирип турар.

«Торгалыг» совхозтуң девискоринде ам 34 муң ажыг шээр, 3,5 муң бода мал чайлаглап турар. Кодан бүрүзү совхоз дарекциязының болгаш тускай эртемнигленрииң хайтазралында. Агит-массалыг ажылдар план ёзугаар чорун турар. Кино болгаш концерт көөрү база организастатгынар.

Д. НАЙГЫП-ООЛ.

НОГАА СУГГАРЫЛГАЗЫ

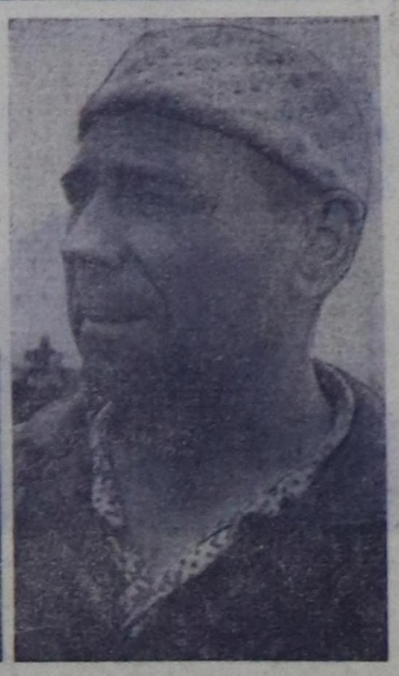
ССРЭ-ниң 50 чылы аттыг совхозтуң механизатору Алексей Яковлевич Нагаев харыысалгалыг даалганы күүседип турар — ногаа культураларының суггарылгазын улуртуп турар.

Совхозтуң өгороду 100 гектар ажыг шөлду эзлээн. Ында бир насос станциязы болгаш ийи чаашкыннадыр агрегат бар. Ол агрегаттың бирээзи — мурнакчы механизатор Алексей Нагаевтии.

ЧУРУКТА: ногаа культуразын суггарып турары. Механизатор А. НАГАЕВ.

А. ЗАЙЦЕВТИҢ фотозу.





СЕПТЕЛГЕ ИДЕГЕЛДИГ

Бай-Тайга районда «Мурнакчы» колхозтуң механизаторлары күскү ажуудуның ажаалдазынга шыгыы белеткенин турарлар. Бо хүнде комбайн септелгези түлүк.

Онгу беш чылдың баштайгы чылында колхозтуң механизаторлары алды комбайн септээр. Ук ажылды организастыг чорутканының түннелинде беш комбайнның септелгези бүрүн доозулган.

Септекчилер аразында социалистиг чарыш калбарган. Оон мурнуку одуруун Хертек Лиске, Иргит Көк-оол, Хертек Өнер-оол олар үргүлчү эзлеп, шынар дээш демиселге идепкейлиг киржип келгеннер. Олардың септээн комбайннары идегелдиг.

К. СЕМИС-ООЛ.

Бистиң үлүүвүс

«Тыва даг-дүгү» комбинатка Совет күрүнеиниң болгаш Коммунистиг партияның тургузукчузу В. И. Ленинниң адын тывысканы Тываның ажылчы чоннарынга улуг өөрүшкүлүг болуушкуи. Ол бедик атка төлептиг болур дээш ак-довуракчылар эң кызымак ажылдаар ужурлуг.

В. И. Ленин аттыг даг-дүгү арыглаар комбинаттың ийиги эзлчээн тударынга үүгле Тываның эвес, бүгү чүрттүң төлэлекчилери киришкен. Делегейниң ажылчы чоннарының баштынчызы В. И. Ленинниң төрүттүнген хүнүнде комбинатың ийиги эзлчээн ажыглалга киирген. Бо улуг үүлени бүдүрериие мээң удуртқан бригадамның кежигүнүнери база-ла идепкейлиг киришкен.

Бригадага Красноярск үлетпүр тулугнун Ачинскиде, Минусинскиде болгаш өскө-даа хоорайларда организацияларындан келген болгаш Ак-Довурак хоорайдан дыка хөй кижи ажылдап турган. Чыл эгезинден бээр майга чедир бистиң тускай шывыкчылар бригадазы шиитиви-биле 17.000 дөрбелчин метр хемчээлге шывыг ажылдарын кылган. Ол дээрге, улуг хемчээлдиг, бедик харыысалгалыг ажыл болган. Кандыг-даа ажылга социалистиг чарыш улуг рольдуг болур. Ынчангаш шывыкчылар аразынга социалистиг чарышты организастаан. Оны үүгле туспуг кижилериин эвес, бригаларның аразынга база калбарткан. Чарыштың түннелии үндүрерде ажылдың шынарын онзагай көөр турган.

Бүгү ак-довуракчыларга, ыланғыя оон тудуғжуларынга байырланчыг үе келген: делегейниң ажылчы чоннарының баштынчызы, эң баштайгы социалистиг күрүнеиниң тургузукчузу Владимир Ильич Ленинниң төрүттүнген хүнүнден бээр 106 чыл болганынга хөлбаштыр «Тыва даг-дүгү» комбинаттың ийиги эзлчээн социалистиг хүлээлгеде айтканын ёзугаар күрүне комиссиязынга дужаараи. Ынчан өске бүгү коллективтерге ышкаш, бистин шывыкчылар бригадаларының аразынга социалистиг чарыштың түннелии үндүрген. Орта арга-дуржулгазы улуг красноярскилер бирги черии эзлээн. Олар мурнунда ындыг улуг тудугларга ажылдап чораан, бедик мергежилдиг шывыкчылар чүве. Ынчалза-даа мээң удуртқанным, ак-довуракчылардан тургустунган бригадам, оларга каш-ла хүү четпейн барган. Ынчангаш ийиги черии алган бис. Түс-түс шывыкчылардан социалистиг чарышка Кошкар-оол Санча, Михаил Кузнецов, Анатолий Дюдюк болгаш өскелер-даа тиндекчилер боон турган. Ол аныяк ажылчыннар красноярскиларның, минусинчилерниң арга-дуржулгазын шиигээдип алгаш, амгы үеде боттарының шывыкчы профессиязынга мергежилин, дуржулгазын өскелерге дамчыдып берип турар.

Амгы үеде бистер комбинаттың өске-даа тудугларының шывыг ажылдарын кылыр, тускай бригада боон ажылдап турар бис. Даг-дүгү болбаазырадыр В. И. Ленин аттыг комбинаттың ийиги эзлчээн тудуп, ону ажыглалга киирерииге бистерниң, шывыкчыларның үлүү база киргенинге чоргаарланып турар бис.

Улуг баштынчы В. И. Ленинниң адынга төлептиг болур дээш бистер, шывыкчылар моон-даа соңгаар кызымаккай ажылдаарывысты, онту беш чылдың планның даалгаларын хуусадан эрте күүседири дээш демисежириивисти хүлээнгеи бис.

К. ЧАЛБАА,
«Тыва даг-дүгү тудуг» эргелелиниң шывыкчылар бригадири.

УЖУДУУШКУНДА — „СОЮЗ-21“

●СЭТА-ның дыңнадыы●

Чер чоогунуң космос делгемин шинчилээриниң программазын ёзугаар 1976 чылдың июль 6-да Москваның шагы-биле 15 шак 09 минута турда Совет Эвилелиниге «Союз-21» космос кораблин салып үндүрген. Ону корабльдиң командири, Совет Эвилелиниң Маадыры, полковник Борис Валентинович Волынов болгаш бортинженер, подполковник Виталий Михайлович Жолобов составтыг экипаж башкарып чоруур.

«Союз-21» корабльдиң ужудуушкунуну программазында 1976 чылдың июнь 22-де салып үндүрген орбиталдыг «Салют-5» эртем станциязы-биле кады шенелелерии чорудары көрдүнген.

Экипажтың илеткелдери-биле болгаш телеметриктиг информацияның сан-медээлери-биле алырга, корабльдиң борт системалары болур-чогууру-биле ажылдап турар. Космонавтылар эштер Волынов биле Жолобов ужудуушкуннуң программазын күүседип эгелей бергеннер.

УЖУДУУШКУН УЛАМЧЫЛАВЫШААН

УЖУДУУШКУН БАШКАРАР ТӨП. (СЭТА). Июль 6-да Москваның шагы-биле 21 шакка чедир «Союз-21» космос корабли Черни дөрт катап долганган.

Радиохарылзаазының эзлчеглиг сеансызының үезинде корабль командири Б. В. Волынов космонавтылар эки чоруурлар деп дыңнаткан. Корабльдиң бүгү борт системалары болур-чогууру-биле ажылдап чоруур.

Траектория хемчээлдериниң сан-медээзи-биле алырга, корабльдиң орбитазының параметр хемчээли мындыг:

— Чер кырындан эң-не улуг ырааны (апогейге)—253 километр;

— Чер кырындан эң чоок ырааны (перигейге)—193 километр;

— долганыр үези —88,7 минута;

— орбитаның ийленчээ—51,6 градус.

Июль 6-да 24 шактан июль 7-де 8 шакка чедир Совет Эвилелиниң девискээринден корабль радио-биле көзүлбес зонага бодунуң ужудуушкунун чорудар. Ол үеде космонавтылар Борис Волынов биле Виталий Жолобов дыштанырлар.

* * *

Июль 7-де Москваныы-биле 12 шак турда, космостуң «Союз-21» корабли Черни 14 катап долганган.

Дүүн кежээ шимчээшкиннииң траекториязын таарыштырганының соонда, «Союз-21» корабльдиң орбитазының хемчээли мындыг:

— Чер кырыидан эң-не ырааны (апогейге)—280 километр;

— Чер кырындан эң чоок ырааны (перигейге)—254 километр;

— долганыр үези—89,6 минута;

— орбитаның ийленчээ—51,6 градус.

«Союз-21» корабльдиң бортунга ажыл хүнү июль 7-де тос шакта эгелээн. Эзлчеглиг радиохарылзааның үезинде корабльдиң командири Б. В. Волынов экипаж төлевилеттинген программа ёзугаар ажылдап турар деп дыңнаткан.

Телеметриктиг информацияның сан-медээлери-биле болгаш космонавтыларның илеткели-биле алырга, корабльдиң борт системалары болур-чогууру-биле ажылдап турар. Эштер Волынов биле Жолобовтуң кадыкшыл байдалы эки. Космостуң «Союз-21» кораблиниң ужудуушкуну үргүлчүлевишаан.

Полковник Борис Валентинович ВОЛЫНОВ

Совет Эвилелиниң Маадыры, ССРЭ-ниң ужудуучу космонавтызы Борис Валентинович Волынов 1934 чылда Иркутскиге төрүттүнген. Волгоградта шериг ужар күүлүнүң училищезин доозкан соонда Совет Армияның ужар күүл кезектеринге албан эрттирген.

1960 чылда Б. В. Волыновту космонавтылар отрядынга киирген. Космос корабльдериниң командирлериниң каш-даа удаа дублёру боон келген.

1968 чылда космонавтылар белетизээр төпке ажылдавышаан, Н. Е. Жуковский аттыг Шериг-агаар инженер академиязын чедиишкинниг доозкан.

Бодунуң баштайгы космос ужудуушкунун Борис Валентинович «Союз-5» корабльдиң командири боон, 1969 чылда кылган.

Б. В. Волынов —1958 чылдан бээр Совет Эвилелиниң Коммунистиг партиязының кежигүнү.

Космонавтың кадзйы Тамара Федоровна — инженер. Волыновтарның оглу —18 харлыг Андрей — Транспорт инженерлериниң Москва институдуның студентизи. Уруу—11 харлыг Татьяна—школачы.

Подполковник Виталий Михайлович ЖОЛОБОВ

Виталий Михайлович Жолобов 1937 чылда Херсон областың Збурьевка суурунга төрүттүнген.

Азербайджанның нефть болгаш химия институдун доозкан соонда 1959 чылда Совет Армияның офицери болу берген. Янзы-бүрү шериг кезектеринге шенекчи инженер боон ажылдап турган.

1963 чылда Виталий Михайловичини космонавтылар отрядынга киирген. Космос ужудуушкунунга белетилдиң долу курузун эртнен. «Салют-3» орбиталдыг эртем станциязының борт-инженериниң дублеру тургач.

В. М. Жолобов —1966 чылдан бээр Совет Эвилелиниң Коммунистиг партиязының кежигүнү. 1974 чылда космонавтылар белетизээр төпке ажылдавышаан, В. И. Ленин аттыг Шериг-политиктиг академияны чедиишкинниг доозкан.

Космонавтың кадзйы Лилия Ивановна — инженер. Жолобовтарның уруу—14 харлыг Елена—школачы.

ЭДЧ-НИҢ СЕССИЯЗЫНЧЕ СОВЕТ ДЕЛЕГАЦИЯНЫҢ ЧОРУПКАНЫ

* * *

БЕРЛИН. (СЭТА). Экономиктиг Дузалажылга Чөвүлелиниң XXX сессиязының ажылынга киржири-биле ССРЭ-ниң Министрлер Чөвүлелиниң Даргазы А. Н. Косыгинге баштаткан совет делегация Берлинде чеде берген.

Шенефельд аэродромга делегацияны ГДР-ниң Министрлер Чөвүлелиниң Даргазы Х. Зиндерман болгаш албанның өскеда кижилери утказаннар. Уткаанарның аразынга ССРЭ-ниң ГДР-де алчини П. А. Абрасимов бар болган.

РСФСР-ниң Дээди Совединиң Президиумунуң Секретары Х. П. Нешков, чамдык министерстволарның болгаш ведомстволарның удуртукчулары, РСФСР-ниң Дээди Совединиң, РСФСР-ниң Министрлер Чөвүлелиниң харыысалгалыг ажылдакчылары киришкен.

Июль 6-да Москвадан Берлинче ССРЭ-ниң Министрлер Чөвүлелиниң Даргазы А. Н. Косыгинге баштаткан совет делегация чорупкан. Экономиктиг Дузалажылга Чөвүлелиниң сессиязының ажыттынар деп турар XXX хуралынга ол киржир.

Делегацияның составында СЭКП ТК-ның секретары К. Ф. Катушев, ССРЭ-ниң Министрлер Чөвүлелиниң Даргазының орлакчылары Н. К. Байбаков, М. А. Лесечко, ССРЭ-ниң министрлери И. П. Казанец, Л. А. Костандов, П. С. Непорожний, Н. С. Патоличев, ССРЭ-ниң хаштыкы херектер министриниң орлакчызы Н. Н. Родионов, Совет Эвилелиниң ЭДЧ-де доктаамал төлөлекчизиниң бирги орлакчызы В. Н. Титов киргеи.

Аэродромга делегацияны эштер Ю. В. Андропов, А. А. Громыко, ССРЭ-ниң Министрлер Чөвүлелиниң Даргазының орлакчылары В. Э. Дымшиц, Н. В. Мартынов, В. Н. Новиков, И. Т. Новиков, З. Н. Нуриев, албанның өске-даа кижилери үдээнпер.

РСФСР-ниң Дээди Совединиң доктаамал комиссияларында

КОЛ ЧҮВЕ — КИЖИ ДЭЭШ САГЫШ САЛЫЫШКЫН

РСФСР-ниң Дээди Совединиң Үлетпүр, Хөөйлу-дүрүм саналдар, Бойдус камгалалының, Көдээ ажыл-агый, Тудуг болгаш тулуг материаллар, үлетпүрүнүң, Транспорт болгаш харылзаа талазы-биле доктаамал комиссияларының июль 6-да болган каттышкан хуралынга РСФСР-ниң Чер иштинии байлактарының дугайында Кодексизиниң төлевилелии чугаалажып көрген. Хөөйлу төлевилелиниң талазы-биле комиссияга киргеи саналдарны, эдилерии болгаш харыларны түннеп көрген депутаттарның белеткел комиссиязының дыңнадыын анда чугаалашкан.

РСФСР-ниң чер иштинии байлактарының дугайында Кодексти хүлээп алыры чер иштинии байлактарын чөп ажыглаарынга, минералдыг чиг-эттерге чурттуң өзүп турар хереглелдерии, улус ажыл-агыйының өске-даа хереглеларии хандырарынга улуг дөгүм болур, бойдус байлактарын келир үеиин салгалынга арттырып кзарынга дузалаар деп боозалын комиссия илереткен. РСФСР-ниң чер иштинии байлактарының дугайында Кодекстиң төлевилелии комиссия бир үн-биле чүүлдүг деп көрген болгаш ону РСФСР-ниң Дээди Совединиң үшкү сессиязынга чугаалажып көөрү-биле киирер деп шиитпирии хүлээп алган.

Од-ла хүн Бойдус камгалалының болгаш Көдээ ажыл-агый талазы-биле доктаамал комиссияларының каттышкан хуралы болган. Анда бойдус камгалалының болгаш бойдус курлавырларын чөп ажыглаарының дугайында Хөөйлуну күүседип турарын контроллаар талазы-биле Оренбург областтың ажылчы чоннар депутаттарының чер-чер Советтерии ол чугула хөөйлуну боттандырарынче, черии хумагалыг ёзу-биле көөрүнче улуг кичээнгейии салып турар деп депутаттар демделээн. Чижээ, көдээ болгаш суур Советтериниң бот-идепкейи-биле мурнунда өөң чыткан 40 муң ажыг гектэр черни ажыглалче немей киирген. Тоску беш чылдың чылларында бүдүрүлгелерге болгаш хоорайларга хөй санныг арыглал системаларын ажыглалга киирген. Оон-биле чергелештир бойдус камгалалының талазы-биле Хөөйлуну сагыырынга болгаш чогуур хемчеглерни боттандырарынга эм-даа шынгыы контроллуи чугула боон турарын демделээн.

РСФСР-ниң кара хөрзүннүг зоиазында перспективтиг көдээ суурларның тудуунуң болгаш чазагайжыдылгазының чорун турарын Тудуг болгаш тулуг материаллар үлетпүрүнүн база Чурттала-коммунал ажыл-агый болгаш чазагайжыдылга талазы-биле доктаамал комиссияларның каттышкан хуралынга чугаалажып көрген. Чер-чер Советтери көдээ тудуг айтырыгларын хөйү-биле көрүп турар апарган деп илеткелдерге болгаш саналдарга демделээн. Көдээ тудуг организацияларының материалдыг баазазы өзүп турар, чурттала бажыңнарын болгаш социал-культура объектилерии индустриалдыг арга-биле тударын шиигээдип турар. Чурттала болгаш культура-амылыял тудугларының денелин бедидер, планныг онаалдаларны чугаажокка күүседирин хандырар төлээде, ам-даа хөйну кылыр апаарын комиссиялар база демделээн.

Хөөйлу-дүрүм саналдан киирер талазы-биле доктаамал Комиссия бүдүрүлгелерде болгаш организацияларда Күш-ажыл хөөйлузуи сагыырын хандырар талазы-биле Челябинск областың ажылчы чоннар депутаттарының чер-чер Советтериниң ажылының дугайын чугаалашкан.

План-бюджет комиссиязының хуралынга СЭКП-ниң XXV съездизиниң шиитпирлеринге дүүштүр РСФСР-ниң Аъш-чем үлетпүр министерствозунуң бүдүрагенин ажыктыын бедидер болгаш камналга чурумун сагыырын хандырар талазы-биле ажылын чугаалажып көрген. Министерство адырларны хөгжүдер талазы-биле ёзээн хемчеглерии боттандырган, ёзээн хөй бүдүрүлгелериниң экономиказы дүрген темп-биле хөгжүп турар дээрзин депутаттар демделээн, оон-биле чергелештир чамдык черлерде күүлерии долу ажыглавайн турарын, чаа дериалгелерии чедимче чок шиигээдип турарын айыткан. Ынчангаш продукциянын шынарынче улуг кичээнгейии салыры чугула.

СЭКП-ниң XXV съездизиниң шиитпирлеринге дүүштүр садыгның дешпилгелиг хевирлерин хөгжүдер болгаш чурттакчы чонну хандырарын улам экижидер талазы-биле айтырыгны Садыг, ниити чемненилге болгаш чоннун амыдырал хандырылгазының талазы-биле комиссияның хуралынга чугаалашкан. Тоску беш чылдың дүргүзүнде Россия Федерациязының үүрмектеп садар бараан саарылгазы үштүн бириидеи өскен. Ынчалза-даа чедип алдынган деңнел СЭКП-ниң XXV съездизиниң негелдерии долуулу-биле хандырбайн турарын демделээн.

Үлетпүр, Көдээ ажыл-агый, Бойдус камгалалының талазы-биле комиссиялардың хуралынга 1976 чылда Россия Федерациязының улус ажылагый планының болгаш бюджединиң талазы-биле түннелде тайылбырлаттынган доктаамал комиссияларның сүмелерии күүседип турарының дугайында РСФСР-ниң Чурт үлетпүр, Мелиорация болгаш суг ажыл-агый министерстволарының база РСФСР-ниң Маш ажыл-агый министерствозунуң ынаадыгларын чугаалажып көрген.

Доктаамал комиссиялар чугаалашкан айтырыгларын талазы-биле доктаалдарны хүлээп алгаш, оларда чогуур сүмелерии киирглээн.

ИЗИИ-БИЛЕ ДЕТКИП ТУР БИС

Тайбынга ынакшылдыг, бурунгаар дешпилгелиг бүгү кижи төрелгетен чепсегленишкинии эдерее бүдүрерии соксадыр, чепсекти дүжүрер дээш чаа Стокгольм Кыйгырыын изии-биле деткип турар.

Бо Кыйгырыгны деткээн митинг хуралдар Чөөн-Хемчик районнуң «Чыраа-Бажы» совхозунуң Чыргакы, Чыраа-Бажы, Хорум-Даг салбырларынга организастыг, бедик деңнелге болуп эрткилээп.

Бистиң партиявыстың делегейге быжыг тайбын, чаа дайынның болу бээрииин айыылын кезээ моңгеде чайладыры дээш моон соңгаар-даа могагшылаг чок, быжыг туруштуг демисежириңге белеии бүгү делегейге СЭКП-ниң XXV съездизиниң индириидеи база катап чангыланган. СЭКП Төп Комитеди болгаш Совет чазак СЭКП-ниң Тайбың программазын амыдыралга чайгылыш чок боттандырып, бүгү делегейге тайбынны быжыглаар дээш боттуг хемчеглерни ап, бүгү чурттарның, улустарның эргеажыынга дүжүп турар саналдарны киирип келген болгаш моон соңгаар-даа киирер.

Европаның коммунистиг болгаш ажылчын партияларының Берлинге болган конференциязынга СЭКП ТК-ның Чангиие секретары эш Л. И. Брежневтин чугаазы ол дугайын тодаргай бадыткап турар.

Совет кижилер дайынның халавын, улуг уржуктуунун дугайын кымдан-даа артык эки билир.

Социалистиг Күш-ажылдың Маадыры, хөйжу эш Монгуш Допур-ооловуч Чола хуралга чүве чугаалаан, мынча дээн:

— Бистер дайынның аарберге уржуктарын көрген болгай бис. ынчангаш келир үеиин коммунизм тургузукчулары—бистиң аныяк салгалывыска чүгле кезээде тайбың чурттаарын күзээр бис. Бистиң кодээ ажыл-агыйның ажылышчыларының кол сорулгазы—эки шынарлыг хөй продукцияны Төрээн чуртка бээри болур. Боо-чепсекти эндере бүдүрерии соксадыр дээш, чепсегленишкинии дүжүрер дээш кыйгырыгга, совхозтуң бүгү ажылчы чоннары-биле чангыс кижи дег үнүм кадым, аъш салдым.

О. КАРА-САЛ.

ЭРЭЭН-КАЪТТЫҢ ЭЭЗИ

Белдирниң алаак бажында чиңгежек ышка чоокшулап иэривиске, даалың артып каан бедик кара аът сээктенип саваан тур. Ооруг черниң кезек теректериниң хөлегезинде нодан хой девээлеп чыдыр.

Чаъсна кедер тоннуг, чаглак борттуг малчын дораанна бисте келди. Республиканың хөөчун хөйжузу, Социалистиг Күш-ажылдың Маадыры, Тыва АССР-ниң Дээди Совединиң депутады М. Чола болду.

— Аңчылар ышкаш одагланып олурарың ол бе, Монгуш Докур-оолович?

— Чайлагже кожуп бар чер мен. Даңгаар эртен үнгеш, чоорту одарладып келдим. Мал баспаан чум оътка хоюмну, аъдымны амырадып олур мен.

— Чеже чыл малчыннап келдиңер?

— Чыргаңы унунга Калинин аттыг колхоз тургустунган дораан, 1950 чылдан эгеледим.

Чүвени кылып, будуруп чорааш өөренир, ажылга кажараар дижири-ле шын. М. Чола хоюн кажаа чоока чайлаңыр, даң бажында одарже үндүрер, дүштеки изиггее девээледир, орайга чедир одарладыр үнелиг чаңчылдыг.

Маадырның ажылын, ооң коргузүглерин сонуургай каапты.

— Ниитиниң малын ажаап келген чылдарым дургузунда он муң ажыг аныяк малды немей өстүрген мен. «Чыраа-Бажы» совхозтуң тургустунган баштайгы 1961 чылында чүс хойга онааштыр алган хураганы саны республикада зң бедик болган. Бо чылын чүс хойга онааштыр 105 хураган доруктурдум.

Мэлчынның ыштаа Ак-Даш—шээр малга чаяаттынган-на орам. Часкы хонажы Этпектиң көгү эрте үнер, хаттан ыжык чер. Чайгы семиртилге үезинде Эл-Бажы, Эрзэн-Каът, Чазылар ынчаар одар солуп көжер, а күзүн тараа одарынга нелир.

Күш-ажылга чалгыннанган, амыдыралдың терецинче шымнып кирген Монгуш Докур-оолович Чола ышкаш кижилер бисте хөй. Оларның ажылга дуржулгазын, амыдыралга үлегерин калбартыры күзенчиг.

К. ЭКЕР-ООЛ.

БИР ДЕМНИГ АЖЫЛДААРГА

Партияның идей-политиктиг ажылын эжижидеринче, коммунистиг кижизидилгениң айтырыгларынче, ылаңгыя ажылчы чоннарның ажы-чаң кижизидилгезинче СЭКП-ниң XXV съездизи улуг кичээнгейни салган. Идей-кижизидилгелиг ажылды тодаргай чорудуп, даандырган ажыл-херек дээш коллектив кежигүннеринден негелдени күштелдирип, чогаадыкчы ёзу-биле ажылдап турар черлерде ажыл-херектиң байдалы бүгү тала-биле эки болуп турар.

Бай-Тайга районда «Кара-Хаа» колхозта партия организациязы, колхоз баштаар черинип, кодэ Совет күүскомунун, хөй-ниитин организацияларының дузазы-биле бир демниг ажылдап, ооң келген айтырыгларны чогуур үезинде шиитпирлеп турар. Кем-херек үүлгедир чоруктуп, корум-чурумну быжыглаарының дугайын кодэ Советтиң күүскомунга ийи, сессиянга бир, ажылчы чоннарның хуралынга дөрт удаа чугаалажып, анаа чурум үрекчилерин тургузуп, аксысезүн ап, шыңгыы шүүмжүделге таварыштырып турган.

Үлүсчу дружина болган эш-хуузунуң судунда коммунистерни, төлептиг активчилерни быжыглаан. Эш-хуузунуң судунга дойбу Дажы Кудурукпайның арагага хандып, хөй-ниитиниң чурумунга таарышпас чоруктарын илереткеш, 1975 чылдың эгезинде судтаан турган. Ол хөйүң мурнунга буруузуп ёзулуг билинген. Ажылынга харысалга чөк турган эш Кудурукпай колхозунга 1975 чылда чүс хойга онааштыр 108, а бо чылын 102 хураганны менди өстүрүп берген. Социалистиг чарыштың тиилекчизи болган.

Административтиг комиссия (даргазы О. Хертек) 1975 чылдың эгезинден бөөр бо чылдың беш айларында хөй-ниитиниң корум-чурумун үрээп он чеди кижиниң херээн көргеп. Ол комиссияның кирхидгези-биле 48 кижи арагадан эмнеткен. Комиссияның хуралынга демчет алдырган тудугжу Танов Хертек, Николай Күжүгет олар сагылга-чурумун мурнундаарындан экижиткен. Доктаамал ажылдавайн турган Маадыр Хомушку колхоз бүдүрүлгезинде идепкейлиг ажылдап турар апарган.

Кем-херек үүлгедир чоруктар эрткен чылдардан дыка эвээжээн. 1974—1975 чылдарда аар херек үүлгедир чоруктар бар турган. Бо чылын мындыг чорук болбаан.

1975 чылда учетка турган арагачыларның саны 48 турган болза, бо чылын 34 кижи арткан, ооң иштинден 13 кижи эмнеткен. Ам суурга-даа, малчыннар коданнарынга-даа кайы хамаан чөк арагалаар чоруктар эвээжээн. Кодэ Совет ажылдан былдап чоруур 10 кижини ажылга киирген, оларда дагдыныкчыларны быжыглаан.

Хайгаарал-контроль комиссиязы он беш кижи составтыр. Ооң кежигүннери түс-түс болуктерде үстүнген. Машинатехниканы шын эвес ажыглаар, ону эзирик башкарар чоруктар-биле демисежириниң болуу дээштиг ажылдарны кылып турар. Орай кежээ кудумчуларга машина-биле кайы хамаан чөк маннадыр кижилер ховартаан. Автомашиналарның эдилели эки. Бар 26 машинаның 24-25-и хүн санында ажылче үнүп турар апарган.

Колхоз баштаар чери, партия комитеди болгаш кодэ Совет үлегерлиг корум-чурум дээш коллективтер аразында социалистиг чарышты организастаан. Анда Даспы-Аксы суурда уруглар сады (эргелекчиэн кодэ Совет депутады Ангыр Хертек) үлегер-чижектиг чоруун коргузуп турар. Садтың ишти, дашты арыг, уругларның сагылга-чурумү кижизидилгели эки. Районда эң эки ажылдыг коллективке санадып турар. Инда 50 уруглар кончуг эки доругуп турар.

Шак мындыг дээштиг ажылдарны чорудуп келгенинин ачызында «Бара-Хаа» колхоз районда мурнакчы ажыл-агыйларның одуруунда кирип, бирги чартык чылда күрүнеге эът, дүк садарын, сүт садарының чыл планын ажыр күүсеткен. Мал бажы өстүрерин бүгү чүзүн аайы-биле ажыр күүсеткен. Хой кыргыдалын организастыг дооскан. 320 олуттуг чаа школаның, чаа контораның тудуун шалыпкын чорудуп турар.

Х. ХЕРТЕК.



Республиканың колхоз, совхозтарының хойжуларының мурнунда салган сорулга улуг: олар онгу беш чылдың бирги чылында күрүнеге 2700 тонна дүктү садар үжүрдүг. Бо хүнерде кыргылда пунктуларында ажыл хайныккан.

ССРЭ-ниң 50 чылы аттыг совхозтуң кыргылда пунктуларында хүнүү-не 20 кыргыкчы доктаамал ажылдап турар. Кыргыкчылар Михаил Сат болган Иван-оол Оюн олар солчегде 60 кг дүк кыргыыр тургаш, 100 кг чедир кыргып, мурнакчыларның одуруунда кирген. Совхоз бо чылын 40 тонна дүктү күрүнеге садар. Амгы үеде кыргаан коданнарның бир хоюндан-на 3 кг дүктү ап турар, от чорук даалганы долу болган ажыр күүседиринин аргазын берген.

ЧУРУКТА: кыргылда пунктузунда ажыл үези.

А. ЗАЙЦЕВТИҢ фотозу.

ЧАА ШАГААН-АРЫГДА

№ 18 мехколоннада Нина Михайловна Егорованың удуртканы шеверлекчилер бригадазы мурнакчы ажылдыгларның бирээзи. Тываның даг-дүгү болбаазырадыр В. И. Ленин аттыг комбинадын ажыглалга кииреринге ооң бригадазының кыстары төлептиг үлүү база киирген. Комбинаттың 17 каът-тарының шеверлел ажылдарын кылырынга олар идепкейдиг кириишкен.

Нина Михайловнаның удуртканы 14 кижиниг ажыл-ишчи бригадазы бо хүннерде чаа Шагаан-Арыгның тудуунда ажылдап турар. Чаа хоорайның тудугларынга чылда 20 муң кубометр бетон бээр күчүлүг үлетпүр баазазының бүдүрүлге корпузунда (25 автомашинага гараж-биле кады) шеверлел ажылдарын кылып доозаарын хүлээнген кызымак ажылдан турар.

Тудугну доктаатказ хуусаазында ажыглалга киирер дээш кызымак ажылдап туралар мында хой.

— Бригаданың кыстары шупту эки ажылдап турар, найыралдыг-даа. Ынчангаш ажыл-ишкиниг бүдүүлүг боон турарывың чылдагааны ында—деп, Нина Михайловна чоргаарадбиле чугаалады.

ЧУРУКТА: (солагай таладан) бригаданың кежигүннери: Е. Ваганова, О. Горошик, Н. Егорова (бригадир), Э. Чылбакай.

Сөзү, фотозу М. КАЛЧАННЫҢ.



УЛАМ ЭКИЖИДЕР

Бай-Тайга район Совединиң эдлеглиг сессиязы чөокта чаа болуп эрткен. Анаа «СЭКП-ниң XXV съездизиниң шиитпирлеринге дүүшүүр районнуң ажылчы чоннарының ортузунга культура-массалыг ажылдарны улам экижидер сорулгалар дугайында» айтырыгны чугаалашкан.

Райкүүскомнуң культура килдизиниң эргелекчизи эш Ооржак Изеткел кылган. Ажылчы чоннарның ортузунга культура-массалыг ажылдарны калбартыр дээш райкүүскомнуң культура килдизи чамдык ажылдарны чорудуп келген. Культура албан черлеринде эки ажылдап турар коллективтер саны көвүден ырар. Районда 5 культура бажыңнары, 3 клуптар, 8 кызыл-бүдүннар болгаш 7 библиотекалар, бир уруглар библиотеказы, музыка школазы бар. «Бай-Тал» совхозтуң, «Кара-Хаа», «Мурнакчы» колхозтарның культура бажыннары, Кызыл-Дагның кодэ клуву дээре ажылдыг. Районнуң уруглар библиотеказы болгаш Тээлиниң музыка школазы бичии салгакчылар ортузунда хөй солуп ажылдарны чорудуп келген. Тээлиниң Культура бажыңынга неделяның среда сайында темалыг кежээлер, лекциялар номчулгалары доктаамал эртип турар апарган. Шүйүүн Культура бажыңының, Кызыл-Дагның кодэ клувунуң чанында агиткультбригадалар доктаамал ажылдан турар апарган. Олар совлгу үеде малчын бригадаларже, фермаларже үнүүшкүннерни организастап турар.

Тээлиниң Культура бажыңының чанында агиткультбригада ажылын экижиткен. Олар ажыл-агыйларның хову, бригада, ферма төптерин эргип, концерттерни көргүскүлээн болгаш ам мал чемининиң белеткелининиң үезинде үнүүшкүн кылыры-биле чаа программалыг концертти белеткеп турарлар.

Культура албан черлериниң ажылдакчыларында боттарының ажылынга хандыкпылдыг, чоннуң хүндүткелин чаадан алган эки ажылдап турар кижилер хөй. Олардан Марра Монгуш, Бэрис Очур, Күнзенмаа Иргит, Хүрен Доңгак, Анчымаа Таргын дээш өскелерни-даа адап болур.

Чамдык кылдынган ажылдарбиле чергелештир культура ажылында улуг чеңгестерниң барын район Совединиң сессиязы демдеглээн. Район Совединиң күүсекчи комитеди болгаш культура килдизи культура албан черлерин тускай эртемниг кадрлар-биле хандырар айтырыгны ыракта четпес шиитпирлеп келген. Элээн каш клубтарда, библиотекаларда эргелекчилер удаа-дараа солчуп келген. «Тээли» совхозтуң Найырал салбырының клубунга чүгле бо чылын безин үш эргелекчи солушкан.

Кодэ Советтер, культура килдизи культура ажылдакчыларын өөредир, кижизидер ажылче эвээш кичээнгей салып келген. Ажыл-агыйларның удуртукчулары кодэ клубтарга, библиотекаларга боттарының акша-хөренгизи-биле кадрлар өөредип белеткеп алыр айтырыгны шиитпирлевейн турар. Райкүүскомнуң культура килдизи кодээнин культура ажылдакчыларынга дуза чедирер, методиктиг арга-сүмелер бээр болгаш оларны район төвүнге чыып, семинарлар эртирер ажылды четпес организастап келген. Кадрларның ажылга бот-харысалгазын бедидер дээш олардан негелде кошкак. Чамдык киномеханиктер бичии уругларга хүндүлүг сеанс үндүрбейн, кежээ киноже киирип, оларга улуг улустуң билеттерин садып, чүгле орулга киириц алырын бодап турарлар.

Кодэ клубтарның болгаш Культура бажыңнарының материалдыг баазазының амгы үениң негелдезинге ыракта дүүшпейн турарын, оларның септелгезин чыл чыдда кошкак чорудуп турарын депутаттар шиитпирлеп шүүмжүдээн. Кызыл-Даг, Найырал суурларда клубтарның септелгезин «Тээли» совхоз (директору эш А. Кара-Доңгак) шынар чөк чорудуп келген. Черле ынчаш ол суурларга төлевилел ёзугаар чаа клубтар тударының айтырыгын чогуур чердер өөренип көөр үе келген. Культура министерствозунуң адынга чамдык шүүмжүлелдер болгулаан. Эрткен чылдың көзээ библиотекаларның аразынга социалистиг чарышка бирги черни эзээн дээш Шүй библиотеказын 1200 рубль түңнүг дериг-херекселдер, бараан-биле шаңнаан. Ол шаннадлы үк библиотека ам-даа албаан.

Кызыл-Даг суурга уран-шеверлерниң мастерскаязын ажыдар, ооң тудуун кылыр дугайында айтырыг 3 чыл мурнунда тургустунган турган. Орта акша-хөренги-даа аңгылаан турган. Ынчалза-даа мастерская тудуу мынчага дээр эгелевээн. Бо айтырыгны Культура министерствозу дарый шиитпирлезе чогуур.

Районда шупту 760 малчыннар бар. Оларны чаңгыс-ла көжер кино эргип, күш четпейн турар. Ынчангаш бир автоклуб болгаш көжер кино машиназы бөөр дугайында дилегни Культура министерствозундан, республиканың кинофикация эргелелинден сессия дилээн.

Район Совединиң сессиязы культура ажылын экижидер талазы-биле сорулгаларны салган шиитпирлерни хүлээп алган.

Б. БАРБА.

ДҮЖҮТТҮ БЕДИДЕРИНГЕ

Тываның дуржулга станциязы хөрөңнүң үредир чоруунга удур мелиорация талазы-биле ажыктыг чамдык ажылдарны кылган. Хөрөңү кэмгалаарының агротехниктиг комплекс хемчелерин чүгле ийи бригадага чорутканының түңелдин «Саратов-29» кызыл-тастың дүжүдүүден көрүп болур.

Ажыл-агыйга аар болган, кедергей кандаашкынныг 1974 чылды чижекке коргузейп. Бин-Хем районнуң эки дээш хөрөңнүүг шөлүнүң безин гектарындан 9,9 центнер, Каа-Хемниң 5,8 центнер, Тандының—5,1 центнер, а республиканың ниитизи-биле 4,9 центнер дүжүт алдынган. Хөрөңнүң үредир чоруунга удур мелиорация чорудуп турар ийи бригаданың гектардан алганы 8,4 центнер болган.

Од ийи бригаданың шөлүүден тараа культураларының доктаамад эки дүжүт ап келгенин агротехниканың хөй чыл алдынган хемчелери бадыткаан: № 4-5 бригадаларның алды чылда ортумак дүжүлү 11,3—13,4 центнер, а он чылда 11,4—12,5 центнер болган. Тоску беш чылдың дөрт чылдарын алырга: № 4 бригаданың—12,7 центнер, а № 5 бригаданың 24,4 центнер болган.

1975 (база шыңгыы кандаашкынныг) чылда, хөрөңнүүң үредир чоруунга удур агротехниктиг хемчелерни алганындан Дуржулга станциязы эдлетлиг бергелерни база-ла шыдажып эрткен. Ол үениң ылаңгыя май, июнь, июль айларында шүүт чаъс чагбаан хирезинде тараа культураларының дүжүдү чаагай болган. Таңды районга дүжүт эң чаъс хемчээлинге чедир кудуулаан—гектардан 2,4 центнер алган турда, № 4 бригаданың 4,7 центнер, № 5 бригаданың 4,8 центнер болган.

Амгы үеде станцияның ол бригадаларының чарган элээн хой шөлдеринде хөрөңнүү хат алыр чорук чоорту читкен, элээнниелчек оюктар бармак эвээжээн.

Бир эвес республиканың бүгү тарызга шөлүнге шак ындыг агротехниктиг хемчелерни чоруткан болза Тыва АССР тоску беш чылдың планның опаалдазын шагда-ла доздурупкан, күрүнеге садар тараазын күүсединнер, ажылагай бүрүзү 18—20 муң тонна немелде тарааны алган, мал чеми культуралар талазы-биле хереглели хандыртынган турар ийик.

В. НАЗЫН-ООЛ.

ШЫҢГА" харыы

ХЕМЧЕГЛЕР АЖЫЛДАТТЫНГАН

Бистиң «Мөген-Бүрен» колхозтуң төвү Кызыл-Хаа суурда столовая, хлеб бышырар чер, чүвар-бажың болгаш кодэ клуб бар. Бо черлер амгы үениң негелдезинге дүүштүр ажылдавайн турар дээш бижикчилериниң чагаазы редакцияга келген. Чагаада фактыларны тодарадып, сайгарары-биле ону партия райкомунуче редакция чоруткан.

СЭКП Моңгуш-Тайга райкомунуң секретары К. Монгуштуң редакцияга дыңнатканы болза:

Колхоз баштаар черинин, партия, комсомол комитеттериниң болган Мөген-Бүрен кодэ Совединиң күүскомунуң каттышкан хуралыңга редакциядан келген чагааны чугаалашкан.

Суурда колхозтуң столовазының доктаамал ажылдавайн келгени бадыткаттынган. Ооң кол чылдагааны чамдык таварыдгаларда аъш-чем продуктуларының база одаар ыяштың үзүктелиишкиниринден болгулаан.

Столовайны моон соңгаар доктаамал ажылдарын шиитпирлээш, ооң поварын өске кижи-биле солаан. Столовайны, чүвар-бажыңны болган хлеб бышырар черни одаар ыяш-биле үргүлчү хандырып турарын хүлээткен.

Чүкүр-бажыңның адресинге шүүмжүлел шын. Ооң ажылдакчылары Саяларны батый ажылдан келген дээш ажылындан үндүргеш, орнунда өске кижилерни киирген.

Кодэ Культура бажыңынга ажылдаар тускай эртем дооскан кижилер чогундан, ооң ажылын шүүмжүлээнил чөп. Колхоз баштаар черн, партком болгаш кодэ Совет ол чугула участокту тускай эртемниг кадрлар-биле хандырарының айтырыын райкүүскомнуң культура килдизиниг каш удаа тургускан. Районда ниитизи-биле культура ажылдакчыларының чедиишпейн турарындан бо айтырыг шиитпирлеттинмейн келген. Кодэ Культура бажыңында лекция, бээда болгаш ыяш-бүрү темалыг кежээлер, танцы, аттракционнар болуп турар.

Колхоз баштаар черн, партком болгаш кодэ Совет кодэ Культура бажыңын, библиотеканы кыска хуусаада тускай эртемниглер-биле хандырарының айтырыын чогуур черлерге тургузуп шиитпирдэрин хүлээнгенер. Үстүнде четпес деп демдеглеткен айтырыгдар талазы-биле хемчелер эжыдап ыыдыптаан. Ооң күүседиэин контролыга алыр шиитпирни хүлээп алган.



Красноярск крайда эң аныяк хөөрэй—Дивногорск. Надя Кудрявцева аңаа техникум дооскан соонда комсомолчу путевка-биле Саян ГЭС тудуунга ажылдаары-биле барган. Олында ам тудугжулар лабораториязының лаборантызы.

Надя кыска үеде лабораториячың ажылын шиңгээдип ап, плотинага дүжүрер бетоннуң шынарын хынап чорулуп турар.

ЧУРУКТА: Надя КУДРЯВЦЕВА.

П. ДЕМЕНТЬЕВТИҢ фотозу.

КЕЗИП КИРИПТЕР МУРНУНДА

ПЛАНЫ УЛУГ

Эрткен чылга деңнээрге бо чылын «Тоора-Хем» совхозтуң ниитиниң малынга чем белеткээр планы улуг. Бижиг чем баазазын тургузар, 1976—77 чылдарның кыштаглаашкынынга чем-биле бүрүн хандыртынган турар төлээде, ону планда көрдүнгенининден 20 хуу артык кылдыр белеткээр сорулганы салып турар. Ынчангаш ажыл-агыйга 6870 тонна сигенни, 1080 тонна саванны, 5330 тонна силосту, 500 тонна будук-бүрү чемни, 367 тонна концентратты чемни белеткээр. Ол дирени, харын-даа ооң хөйүү белеткеп ап болурунуң аргазы бар.

Маңаа көл чүүл—ажылды эки организастаарында, күштү таарыштыр тургузарында. Сиген ажаап алыр механизастаттынган үш бригаданы, аът-биле сиген кезер машиналыг он бригаданы совхозка тургузар деп турар. Оон ыңай хол-биле кезер звеноолар, бөлүктер база ажылдаар. Ындыг күш турда сорулга чедип алдынар дээрзинге чиганныг турбас.

Ынчаарга бо хүннерде совхоз мал чеми дээш ходелип кириптерниге кошкак белеткелдиг: кестиреринге болгаш ажаан алырынга эргежок чугула чамдык техника чедиишпес, бригадалар эки четчелеттинмээн, сиген шөлдериниң үүшүп-дүжүдүн (эки, багай үнгенин, сигенниң шынарын) тодаратказын. Барык-ла ай хире үеде районга чаъс чагбаан деп болур. Оны барымдаалаан чамдык аштер «Кезер сиген кайда боор» дээн ышкаш хөөнге алыкп, тайбыңзырап турар. Ол канчап-даа шын эвес! Тожуйун кол сигеп шөлдеринде эки үнмээн-даа болза, өске черлерде — хемнер үннарында, хөлчүгештер аразында, шык шынааларда чүгээр үнгеп. Соолгу хүннерде чаъс биче чагганы сигеп үнерин улам дүргедеп чыдар.

Кезип кириптер үе келген — далаштаажке хоржок.

ЧЫЛДЫҢ-НА ДУЗАЛАЖЫР

Тожуйун ыяш ажыл-агыйы совхозтуң мал чеми белеткелинге чылдың-на дузалажып, тускай бригаданы чорудуп берип турган. Бо чылын үк коллективтеп үш бригада трактордары, аът-хөлү-биле, мергежилдиг 17 сигенчилеринбиле бир кезек сигеп шөлүн хүлээп алгаш ажылдап чайлаар. 2,5 тонна сигеп, 9,0 тонна будук-бүрү белеткээр планныг.

— Эң-Суг, Улуг-Мээс ол ынчаар девискээрлерге сигеп белеткээш совхозка дужаап берип келдинис. Чылдың ажыбиле эвээш-даа, хөй-даа тургулады. Бистиң дузавысты совхоз эки билир, ынчангаш шаннап-мактап-даа турду. Дутуурушканывыс ёзугаар кезип кириптерни маңап тур бис. Ниитиниң малы дээш бүгү хөйниити сагыш салыр ужурлуг — деп, наш ажыл-агыйының директору Валентин Петрович Новиков сеткил өөрүнчүг чугаалап турар.

АЛДАРЛЫГ МАЛЧЫННЫҢ БОДАЛЫ

Алдан харны ажа дужуп, пенсиялай берген-даа болза, алызыңдан мал аразынга ескен, ам-даа болза өөренгени иевек малындан үнмээн Кол Шой-Сурүңнүң сагыш-сеткили сергек, аныяк шаан кагбаан, аъдының кырындан дүшпээн.

Чай болур-да—сигеп бригадирлээш туруптар, азы бригадага ажылдааш кириптер кижи боорга, ооң сонуургап айтырдыңыс:

— Ынаар сигеп-доозун кайы хире үнүп тур, чайын сигенге ажылдаар сиңер бе, Кол Далдасович?

— Хиреліг-ле сигеп-дир моонар. Улуг бригада турар чер Толбулда нат-тыр. Мээң чайлаам Бос-Хаак ол ынчаар мал оттаарынга чүгээр ийин. Ынчалза-даа бо Тожуга бирийи хүн шыырак чаапса, сигени дорге, шөлде чүгүржүп турган уруглар дег, дыыртайдыр кончуг дүрген маңнап үнүп кээр оран ыйнаан бө!—дээш, Кол Далдасович карактарын улгаттыр көрду.

— Чогум Ак-Дазыл, Бара-Бужур талазы хөлдерлиг, чиндиннээш шынаа болгаш, сигени эки болду. Орта бригада баар дээр чорду, анаа ажылдаар бодалдыг мен. Дузалакчы кадарчым Хайлан база. Малга чем дээнде малчын анаа орбас ужурлуг.

Тыва АССР-ниң алдарлыг малчыны Шой-Сурүңнүң чүгле бо бодал-сагыжы безин хөйле чүүлдүң дугайын чугаалаар кээр-дир.

БРИГАДИРЛЕР ЧУНУ КӨРГЕН?..

Тожуда сигеп кайда-даа хөй. Бөлүп-на ажаап ап шыдаар болзунза. Ынчаарга хуусунда малынга сигеп кезип алыр дээн кижи совхозтуң бригадазының шөлүнге хөл дээш болбас, эвээш-биче-даа бол, совхоз сигенни «часкай» бербес болгай. Эрткен чылдарда совхозтуң Эң-Суг, Толбул, Шынаа, Хаак-Аксы, Эрги, Чумуртуг деп өлбек сиген ажаап алыр, чылдың-на бригада турар черлеринден чамдык кижилер хуусунда сиген кезип ап турган.

Бригадирлер чуну көрген?.. Шынында, хуусунда сиген кезип алыр улуг райкүүскомнуң шиитпирин ёзугаар (көдээ Советтерде ходаргай демдеглел турза) күрүнеңиң чер фондузундан алыр ужурлуг. Бо дугайында чазактың доктаалы бар болгай. Тускайлап берген сиген шөлүн чоп ажыглаары дээш бригадир харысалгалыг болур. Чүгле бригада төвүнден каракка кестүп чыдар шөл, оймак черлерни эвес, а ол кавыда хем, хөл кыдыгларын, арга иштинде эптиг девискээрлерни бригада кезип ажаап алыр ужурлуг.

Эрткен чылын малга чем белеткелининиң планын күүсетпээни кижин кайы хире аар чүктегин онааштырган ийик? Ону амдыгаштан бодаза эки.

А. НУГУУРАК.

СЭКП-ниң аграр политиказы —

боттаныышкында

ЧУРТТУҢ ШӨЛДЕРИН ШИНЧИЛЭЭН

Эртемденнер болгаш агрохимик-специалистер чурттуң көдээ ажыл-агыйның ажыглал шөлдериниң хорзуңун шинчилээрин дооскан болгаш он бир чыл дургузунда чоруткан бо ажылдың түңнелин үндүрген. Барык 400 миллион гектар шөлдериниң хорзуңүнден алган 200 миллион хире анализти кылган.

— **Бо шинчилелдер экономикага ылаңгыя аграр бүдүрүлгезинге чүнү берип турарыл?** деп, СЭТА-ның корреспондентизиниң айтырыышка ССРЭ-ниң Көдээ ажыл-агый министерствозунуң химижидилге эргеделиниң начальныгы А. М. Артюшининиң харыылаары болза:

— Үнүштер чемгерилгезиниң элементилериниң кол хевирлеринге көдээ ажыл-агыйның хереглели ам тодараттынган. Ажыг болган кужурлуг хорзуңнериниң «чизезин» чоруткан. Моон ачызында туктар болгаш химиктиг мелиорантылар (хорзуң экижидер элементилер) бүдүрер талазы-биле бүдүрүлгелерни чуртка улам тавыштыр тургузар, чемнигчидилгелерни чоптуг хуваар арга тургустунгаш. Колхозтар болгаш совхозтар агрохимиктиг картограммаларны—черни химизастаарының угланымышкынын алган.

— **Агрохимияның медээи-биле чурттуң черииниң байдалы кандыг болган ирги?**

— Совет Эвилелиниң девискээрниң хорзуңүнде фосфор эвээш, азы 52 хуу болган. Ылаңгыя Урал, Теп, Волга-Вятск болгаш Ыраккы Чөөн чүк экономиктиг районнарда фосфор эвээш. Үнүштер чемгерер база бир чугула элемент—калийниң байдалы сыр өске: тарылга шөлдериниң барык 60 хире хуузунда калий хөй. Литвада, Белоруссияда, топ районнарда хөй шөлдериниң хорзуңүнде калий эвээш.

Ажыг хорзуңүг черлер база эвээш эвес. Кара эвес хорзуңүг зонада мыдыг черлер 60 хуу чедир турар. Сонгу-барыын. Топ. Ыраккы Чөөн чүк экономиктиг районнарда, Белоруссияда ажыг хорзуңүг шөлдер 70—90 хуу чедир турар.

— **Ажыглал шөлдери мындыг болганда минералдыг чемнигчидилгелерни ажыктыг ажыглаары негеттинер шиинаал?**

— Чугаажок—деп эргеледдиң начальныгы демдеглээн. Хорзуңүң агрохимиктиг шинчилелиниң практиктиг улуг ужур-дузазы чогум-на ында боон турар. Чемнигчидилгелер бүдүрер болгаш ажыглаар талазы-биле сүмелерни ажылдан кылырынга ол шинчилеларг үндезин боон турар.

4200 ажыл-агыйларга хыналда кылын көөрүвүске черни химизастаарының агрохимиктиг тодаргай сүмезиниң байдалы туктарны ажыглаарга экономиктиг ыкыктыы 15—20 хуу бедик болгаш. Чуртка чемнигчидилгелерни ажыглаарын экижиткенииниң түңнелинде сеолгу он чылдарның дургузунда кодөө ажыл-агыйның 2,6 миллиард рубль немелде продукциязын алган болгай. Агрохимия албанынга чарыгдаан рубль бүрүзү 6 рубль өртектиг немелде дүжүттү алырын хандырган.

Чурттуң агрохимия албаның улам ынай сайзыраңгайжыдар дугайында айтырыгны СЭКП-ниң XXV съездизинге көдүрген: ажыл-херекти ажыл-агый бүрүзүнүң онзагай байдалын барымдаалап тургаш, дүжүттүг эң хөй өөрдээни чедип алыр ужурлуг бас. Ол дугайын СЭКП Төп Комитединиң болгаш ССРЭ-ниң Министрлер Чөвүлелиниң чөокта чаа хүлээп алганы «Минералдыг чемнигчилилгелерни ажыктыг ажыглаарын улам ынай бедидер, оларны дажыглаарынга, ыыгжыларынга болгаш хорзуңче киирерде чидиригни кызырар болгаш колхоз, совхозтарның агрохимиктиг хандырылгазын сайзыраңгайжыдар талазы-биле хемчеглер дутаайында» докгаалыында база тодаргай айыткан. Ол документиде агрохимия албанының сорулгаларын болгаш оны шиитпирлээринің оруктарын тодаратқан. Агрохимия хандырылгазының «Асу-Агрохим» деп автоматчыткан системазын тургузуп турар. Ажыл-агыйларда агрохимия төптерин, химижидилге талазы-биле пунктуларны органнзастап турар.

УЛУГ-ХЕМНИҢ ТУДУГЖУЛАРЫНДА

Улуг-Хем районнуң тудуг организацияларының коллективтери партияның XXV съездизиниң шиитпирлерин боттандырар, онгу беш чылдың баштайгы чылының планныг онаалдаларын хуусаа бетинде күүседир, күш-ажылчы чедиишкиннерни чедип алыр дээш чарыштыг калбарткан. Капитал тудугнуң талазы-биле районда улуг сорулгалар салдынган, капитал салыышкынының хемчээли чылдан чылче өзүп турар. Чүгле бо чылын чаа тудугларның капитал салыышкынынга 13590 муң рубль көрдүнген, ол дээрге эрткен чылдыңдан ийи катап хөй.

Районнуң улус ажыл-агыйын хөгжүдүрүнге капитал салыышкынарның хемчээлиниң улам өзүп турарының байдалында тудугнуң ажыктының бүгү хемчеглер-биле бедидерин чугула айтырыгларның бирээзи боон турар. Капитал салыышкынны шингээдип алыры-биле районда көжүп чоруур механизастаттынган дөрт колонна ажылдан турар. «Улуг-Хая» совхозтуң төвүн көжүрери-биле база бир тудуг организациязы немежип, Хайыракан суурга организастаттынар деп турар. Шагаан-Арыгның сентелге-тудуг участогунуң ажылынын хемчээли база улгадыр. Районнуң совхозтары боттарының күжүзиле, ажыл-агыйжы аргаларны хереглеп тургаш, онгу беш чылдың баштайгы чылының тудугларынга миллион ажыг рубльди шингээдип алыр. Бо чылны чаа Шагаан-Арыгта чунар-бажыннуг болгаш хеп чүүр комплекстиг комбинатты, Ийи-Талга, Арыг-Узүңге, Ак-Туругга чунар-бажынны, 160 кижи чурттаар нииги чурттылга бажының, Булун-Терекке-Хайыраканга клубтарны, 140 болгаш 50 уругларның делисадын, Жданов аттыг, «Күш-ажылдың хостуун» совхозтарга сентелге мастерскаяларын, 948 баш ыйыстыг бода мал болгаш 11 муң баш хой, ошкү турар мал кажааларын, 10639 дөрбедчии метр чурттылга шелүн ажыглалга киирер база осске-даа тудуглар кылдынар.

Районнуң тудуг организациялары эрткен беш айларда элээн ажылдарны кылып, чаңдык тудугларны ажыглалга киирген. Ол үеның иштинде 4902 дөрбелчин метр чурттылга шелүн ажыглалга киирген, оон иштинде 2588 дөрбедчии метр чурттылга шелүн КМК—586-ның коллективи кылган. «Улуг-Хая» совхозта мал эмнелгезиниң чери, 48 кижи чурттаар нииги чурттылга бажыны ажыглалга киирген, 2400 баш шээр мал киирер кажаалар тутгуган.

КМК—586-ның (начальныгы эш А. Блинов) ажылчын, албан-хаакчылары, инженер-техниктиг ажылдакчылары онгу беш чылдың баштайгы чылының күш-ажылчы чедиишкиннерибиле эгелээн. Ол коллектив бирги кварталда керээлиг ажылдар планын 101 хуу күүседкен, ынчаарга эрткен беш айларда чурттылга шелүн база мал кажааларын ажыглалга киирерин 107 хуу чедирген. «Улуг-Хая», «Ак-Туруг» совхозтар ажыл-агыйжы арга-биле кылыр тудугларын чедиишкиниг чоруткан. Чижээ, Ак-Туругда бир чурттылга бажыны болгаш 200 баш хойнуң үш кажаазы ажыглалга киргеи.

Районнуң тудуг организацияларында будурулгеге күш-ажылчы бедик коргузүүлерлиг мурнакчылар эвээш эвес. 18-ки КМК-да эштер Тыкыл-оол Попов, Отез оларның бызанчы бригадалары ай планын 135—150 хуу, эштер Ягодин, Карпов оларның удурткан бызанчылар бригадалары 160—170 хуу күүсеткилээн. Чаа Чал-Хелде КМК-да Лопсан Маадыр-оолдуң удурткан бригадазы эки ажылдан, планын 137—140 хуу чедирип турар.

Тудуг организацияларының администрация черлериниң, ында партия, профсовилел организацияларының социалистиг чарышты организастаарынче кичээнгейни салып, көскү агитацияны коммунистиг кижизидилге ажылын экижиткенииниң түңнелинде коллективтер чедиишкиннерлиг болуп, күш-ажылдың чурумун үрээр, ажыл шагы үзер чоруктар эвээжээн, кадрларның, ажылдан үнер, киреги кызырылган.

Д. АРАНЧАА.

ДЕЛЕГЕЙ БО ХҮННЕРДЕ

ССРЭ—ФРАНЦИЯ: харылзаалар быжыгыш турар

ПАРИЖ. Совет-француз төөгүлүг Декларацияга база ССРЭ-ниң болгаш Францияның аразынга эртем-техниктиг болгаш экономиктиг кады ажылдажылга дугайында дугуржулгага ат салганының он чыл оон байырлавышаан, бистиң чурттарывыстың аразынга, бистиң улустарывыстың аразынга янзы-бүрү талалыг харылзааларны калбартыр болгаш быжыглаар талазы-биле эрткен он чыл дургузунда дыка улуг орук эртингенин тодаргай көрүп турар бис—деп, француз хөй-ниитининиң коскү ажылдакчызы, «Франция—ССРЭ» ниитиледдиң күүсекчи президентизи Ги Дессон медеглээн.

Миллион-миллион французтарның Совет чуртка, оон чедиишкиннеринге боттуг, ханы сонуургалы чылдың өзүп, Совет Эвилели-биле найыралдың болгаш кады ажылдажылганың быжыг, доктаамал харылзааларын чайгылыш чок хөгжүдеринге француз улустуң чүткүлү өзүп турар деп, ол чугаалаан.

«Франция—ССРЭ» ниитиледдиң ажыл-чорудулгазы база ол дугайын тодаргай хереглеп турар. 60 чылдарның ортан үезинден бээр оон кежигүннериниң саны херек кырында ийи катап көвүдээн, а «Франция—ССРЭ» дээр каасталгалыг журналдың тиражы ийи катап көвүдээн. Совет улустуң амыдыралы болгаш ажыл-чорудулгазы-биле, Совет чуртту уран чурумалдыг көрүштүг түүлдери-биле чоогүндан барып таныжырын күүзээн кижилерден чаа-чаа, түсүүс, муң-муң чагытлар ниитиледдиң аян-чоруктар бюрозунга үргүлүү келир.

Хельсинкиге ниити-европа чевүлел хуралының түңнелдери француз-совет найыралды болгаш кады ажылдажылганы калбартырының идепкейлиг талалакчыларының ажыл-чорудулгазын Францияга калбартырыга немелде идигни берип турар — деп, Ги Дессон түңнелинде чугаалаан.

(СЭТА).

МУРНУУ-ЧӨӨН АЗИЯГА БЫЖЫГ ТАЙБЫҢ ДЭЭШ

ХАНОЙ. Вьетнам Социалистиг Республиканың даштыкы хереқтер министри Нгуен Зуй Чинь БИА агентиледдин айтырыгларынга харыы берип тура, амгы үеде Мурнуу-Чөөн Азияга ханы өскерлиишкиннер болган деп, онзалап демдеглээн.

Революсчу демиселге Вьетнамның, Лаостуң болгаш Кампучияның улустарының тиилелгелери чаа байдалды тургузуп, ол девискээрде күштерниң депзигүүрүн тайбың, национал хамаарышпас чорук, демократия болгаш социал депшилге күштеринге ажыктыг кылдыр өскерткен. Ол тиилелгелерниң түңнелинде америк империализм кошкай берген болгаш дедир шыбаладыпкан. Шинчалзажок Фордтуң «Оожум океан доктриназы» Мурнуу-Чөөн Азияга АКШ-тың шериг күштерин хезээр арттырарының чаа аргаларын дилеп тывырынче углаңган деп чүвени үттүп болбас. Бистиң девискээрниң улустарының бирги эллегли сорулгазы болза, неоколониализмге удур, АКШ-тың шеригнерин бүрүн үндүрери болгаш оон шериг баазаларын дүжүрери дээш, хамаарышпас чорукту, национал бот-аргени, бүдүн девискээрниг турар чорукту болгаш быжыг тайбыңны камгалаары дээш демиселди күүседирери ол болур.

Вьетнам улус бодунуң бүгү күжүн, уганын болгаш аргамергежилин социалистиг төрөп чүрттүн тургузуушкунуна берип турар. Ол чугула сорулганы күүсетпишаан, Вьетнамның улузу социалистиг бүгү чурттар-биле акы-дуңма эп-сеткил каттыштырылгазын болгаш кады ажылдажылганы бүгү демчег-биле быжыглап, Лаостуң болгаш Кампучияның улустары-биле акы-дуңма найыралдың база үр үелиг кады ажылдажылганың болгаш дузалажылганы харылзааларын калбартып турар деп, Нгуен Зуй Чинь түңнелинде чугаалаан.

(СЭТА).

ГЕРМАН КОМПАРТИЯНЫҢ УДУРТУЛГАЗЫНЫҢ МЕДЕГЛЕЛИ

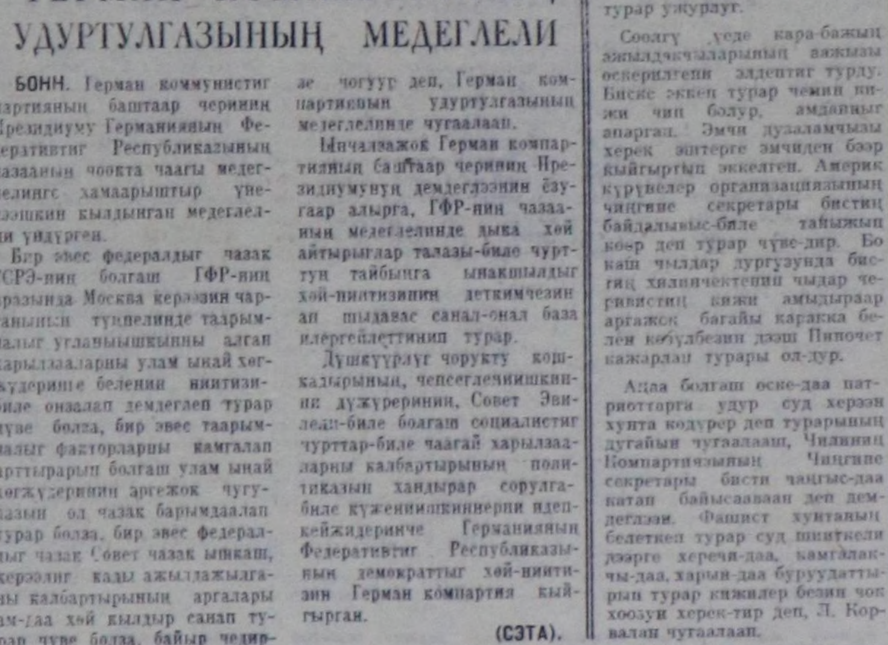
БОНН. Герман коммунистиг партиянын баштаар черииниң Президиуму Германиянын Федеративтиг Республиказының чазаазынын чөокта чаагы медеглелингс хамаарыштыр үнелээшкин кылдынган медеглелди үндүрген.

Бир эвес федералдыг чазак ССРЭ-ниң болгаш ГФР-ниң аразында Москва керээзин чарганының түңнелинде талрымчалыг угланымышкынны алган харылзааларны улам ынай хөгжүдеринге белеңин ниитизи-биле онзалап демдеглеп турар чүве болза, бир эвес таарымчалыг факторларны камгалап арттырып болгаш улам ынай хөгжүдеринге аргежок чугулазын ол чазак барымдаалап турар болза, бир эвес федералдыг чазак Совет чазак ыыкаш, керээлиг кады ажылдажылганы калбартырының аргалары ам-даа хөй кылдыр санап турар чүве болза, байыр чедирае чогуур деп, Герман компартиязын удуртулгазының медеглелинде чугаалаан.

Ынчалзажок Герман компартияның башташр черииниң Президиумунуң демдеглээнин ёзугаар алырга, ГФР-ниң чазазының медеглелинде дыка хөй айтырыглар талазы-биле чурттун тайбынга ынакшылдыг хөй-ниитизиниң детюмчезин ап шыдавас санал-онал база илергейлеттинип турар.

Дүшкүүрлүг чорукту коштаарының, чепсегледчиишкинии дүжүрериниң, Совет Эвилели-биле болгаш социалистиг чурттар-биле чаагай харылзааларны калбартырының политиказын хандырар сорулгабиле күжениишкиннерни идепкейжидеринче Германияның Федеративтиг Республиказының демократтыг хөй-ниитизиин Герман компартия кыйгырган.

(СЭТА).



Чурттуң суд системазының ажылдакчылары Франциянын төөгүзүнде бир-ле дугаарында ажыл соксадыышкыны зрттирген. Депшилгелиг үзел-бодалдарны барымдаалаан юристерни истеп-сүрүп турар кампанияның күштелиишкининге, оларның эргелеринге болгаш демократтыг хөсталгалаларынга халдаашкыннарга олар удурланыышкының илергейлээннер.

ЧУРУКТА: шын шиидилгениң Парижте орду бажыңының чанында чеде берген юристерниң делегаттары боттарының негелдезин номчул турлар.

Кейстон—СЭТА-ның фотозу.



МООЯ. Чурттуң 170 ажыг хөорайларын болгаш чурттакчылыг черлерин республиканың хамааты ужар чүүлүнүң шугумнары харылзэштырып турар.

ЧУРУКТА: найысылалдың Буянт-Уха аэропортунда.

МОНЦАМЭ—СЭТА-ның фотозу.

СЫНЫШ ДИВЕС ТУРА-СОРУК

РИМ, июль 5. (СЭТА). Хунтаның кара-бажыңында кашчыл уланыр хилинчектенип чытса-даа Чилиниң Коммунистиг партиязының Чинги-не секретары Луис Корвалан чаныш-сыныш чок туруштуун болгаш кайгамчык эрес-маадырлыын коргүүн турар деп «Коррьере делла сера» деп солуунуң итали корреспондентизи демдеглээн. Ол корреспондент чиля коммунистерниң удуртукчузу-биле ужуражып, оон-биле интервью кылыр аргалыг болган.

Луис Корвалан бодунуң эштериниң салым-хуузу дээш сагыш чоган орар, а бодунуң дугаймында шоолуг чүве чугаалаксавас деп, солуун бижээн. Пиночеттиң чажыт полициязының агентилери патриоттарны эттеп-эриидеп, оларны киижи шыдажыр арга чок багай черлерде тудуп турар дээрзин Корвалан чугаалаан. Мээң эштеримден дыка хөй кижилерни шаажылал орээлдеринче киришкеп. Мээң оңнүүм бир кижи кара-бажың эмнелгезинге Чилиниң Компартиязының ТК кежигүнү Луис Лонести коор аргалыг болган. Шаажылакчылар оон кулаанның дажын чара шаапкан, оон мага-боду хан-күчүк, эңмежок сорбудар-биле шыптынган болган. Өске-даа патриоттарны мынаар зажылап турар.

Хунтаның калчаалыг чорузунга удур шимчээшкинии калбартыры эргежок чугула деп, Л. Корвалан демдеглээн. Олурукчу идегеттер боттарының бужар-чүдек үүлгедиглерин бо хүннерде-даа фашистиг эргилдениң баштайгы хүнгериндө кылын турганы хевээр уламчылап турар деэрзин бүгү делегей билгеп турар ужуралуг.

Соолгу үеде кара-бажың эжылдакчыларының аажызы өскерилеп элдептиг турлу. Биске эккеп турар чемин ниижи чип болуур, амданныг апарган. Эмчи дузаламчызы херек эштерге эмчиден бээр кыйгыртып эккелген. Америк күрүвелер организациязының чиигиие секретары бистиң байдалывыс-биле тайыжып көөр деп турар чүве-дир. Бо каш чылдар дургузунда бистиң хилинчектенип чыдар черивистиң кижи амыдыраар аргажок багайы каракка белең көрүдбезин дээш Пиночет кажарлап турары ол-дур.

Адаа болган өске-даа патриоттарга удур суд херээн хунта кодурер деп турарының дугайын чугаалаан, Чилиниң Компартиязының Чиигиие секретары бистиң чаңгыс-даа катап байысаваан деп демдеглээн. Фашист хунтаның белеткеп турар суд шиитке-ли дээрге херечя-даа, камгалакчы-даа, харын-даа бурудаттырын турар кижилер безин чок хоозун херек-тир деп, Л. Корвалан чугаалаан.

Демократтыг күштерниң чаңгыс эвин быжыглаар

ЛИССАБОН. (СЭТА). Чурттуң президентизин соцгазының түңнелдерин анализтээн редакция чүүлүнге Португал Коммунистиг партиязының органы «Авангте» солун: республиканың президентизин соңгуур дээрге чуртка демократтыг ёзуурумну тургузарынга база бижыгларынга база бир чугула базым-дыр деп бижээн.

Парламент болгаш президент соңгулдаларының янзы-бүрү талаларын сайгарын тура, апрель 25-те болган парламент соңгулдазынга ПКП чоон политиктиг күштерниң хөй бадылаашкынны алырын чедип алырының болгаш чоон чазакты тургузарының лозунун илип үндүрген.

Парламент соңгулдазының түңнели билдингир болган: республика хуралынга социалистиг партия биле Коммунистиг партияның алган депутат мандаттарының саны болза ПКП-ниң ынап-да киржилгези-биле чоон чазакты тургузарынга четчир турган.

Ынчалза-даа Португал улус соңгуулдазының түңнелдерин анализтээн редакция чүүлүнге Португал Кёмпартиязының органы «Авангте» солун: республиканың президентизин соңгуур дээрге чуртка демократтыг ёзуурумну тургузарынга база бижыгларынга база бир чугула базым-дыр деп бижээн.

Президент соңгулдазын анализтеп тура, ук соңгулда чаңгыс-бир кижиниң соңгуур турган-дыр, мичаарга ол дээрге кайы-бир политиктиг партияның эрге-ажыы дээш хөй бадылаашкын алыр дээш эвес-ле болгай деп, «Авангте» айыткан. Соңгулда кампаниязының үезинде барыын күштер оон мурнундагы айтырыгларын чаар дээш бүгү чүүлдерни кылгаш. Антикоммунистиг кампаниялың банкирыкчылары президент соңгулдазы биле парламент соңгулдазының аразында ылгалды шуут ыыттавайн эрттирип турар. Олар харын Компартияның толээи президент болбаан деп чүвени долгандыр хөй чылчурушкуннарны кылын турар. Португал улус соңгулдазында коммунистиг болгаш революсчу партияның ортузунга ИКП-ниң саналдарын болгаш инициативаларын идепкейлиг таймылбырлан киринтерин бүгү партия организациялаарынга пленум сүмелээн. Ол саналдар дээрге ук күштерниң аразынга политика талазы-биле чөпшөрөжилгени болгаш кады ажылдажылганы чедип алырының дугайында чоруп турар. Ол чорук Италияны кризистен ушгурунуң, ону экономиктиг, демократтыг болгаш инитилеа деңшилгезиниң оруу-биле бурунгаарладыр хөй чүүлчурушкуннарны кылын турар. Португал улус соңгулдазында коммунистиг болгаш революсчу партияның хөй бадылаашкынын чедип алырының чугула ужур-дузазы чогум-на ында боон турар. Чемнигчидилгелер бүдүрер болгаш ажыглаар талазы-биле сүмелерни ажылдан кылырынга ол шинчилеларг үндезин боон турар.

4200 ажыл-агыйларга хыналда кылын көөрүвүске черни химизастаарының агрохимиктиг тодаргай сүмезиниң байдалы туктарны ажыглаарга экономиктиг ыкыктыы 15—20 хуу бедик болгаш. Чуртка чемнигчидилгелерни ажыглаарын экижиткенииниң түңнелинде сеолгу он чылдарның дургузунда кодөө ажыл-агыйның 2,6 миллиард рубль немелде продукциязын алган болгай. Агрохимия албанынга чарыгдаан рубль бүрүзү 6 рубль өртектиг немелде дүжүттү алырын хандырган.

Чурттуң агрохимия албаның улам ынай сайзыраңгайжыдар дугайында айтырыгны СЭКП-ниң XXV съездизинге көдүрген: ажыл-херекти ажыл-агый бүрүзүнүң онзагай байдалын барымдаалап тургаш, дүжүттүг эң хөй өөрдээни чедип алыр ужурлуг бас. Ол дугайын СЭКП Төп Комитединиң болгаш ССРЭ-ниң Министрлер Чөвүлелиниң чөокта чаа хүлээп алганы «Минералдыг чемнигчилилгелерни ажыктыг ажыглаарын улам ынай бедидер, оларны дажыглаарынга, ыыгжыларынга болгаш хорзуңче киирерде чидиригни кызырар болгаш колхоз, совхозтарның агрохимиктиг хандырылгазын сайзыраңгайжыдар талазы-биле хемчеглер дутаайында» докгаалыында база тодаргай айыткан. Ол документиде агрохимия албанының сорулгаларын болгаш оны шиитпирлээринің оруктарын тодаратқан. Агрохимия хандырылгазының «Асу-Агрохим» деп автоматчыткан системазын тургузуп турар. Ажыл-агыйларда агрохимия төптерин, химижидилге талазы-биле пунктуларны органнзастап турар.

ИКП ТК-ныың пленуму

Ажылчы чоннарның назбак масселарынга, чурттуң бүгү демократтыг болгаш антифашистиг күштериниң ортузунга ИКП-ниң саналдарын болгаш инициативаларын идепкейлиг таймылбырлан киринтерин бүгү партия организациялаарынга пленум сүмелээн. Ол саналдар дээрге ук күштерниң аразынга политика талазы-биле чөпшөрөжилгени болгаш кады ажылдажылганы чедип алырының дутаайында чоруп турар. Ол чорук Италияны кризистен ушгурунуң, ону экономиктиг, демократтыг болгаш инитилеа деңшилгезиниң оруу-биле бурунгаарладыр хөй чүүлчурушкуннарны кылын турар. Португал улус соңгулдазында коммунистиг болгаш революсчу партияның хөй бадылаашкынын чедип алырының чугула ужур-дузазы чогум-на ында боон турар. Чемнигчидилгелер бүдүрер болгаш ажыглаар талазы-биле сүмелерни ажылдан кылырынга ол шинчилеларг үндезин боон турар.

4200 ажыл-агыйларга хыналда кылын көөрүвүске черни химизастаарының агрохимиктиг тодаргай сүмезиниң байдалы туктарны ажыглаарга экономиктиг ыкыктыы 15—20 хуу бедик болгаш. Чуртка чемнигчидилгелерни ажыглаарын экижиткенииниң түңнелинде сеолгу он чылдарның дургузунда кодөө ажыл-агыйның 2,6 миллиард рубль немелде продукциязын алган болгай. Агрохимия албанынга чарыгдаан рубль бүрүзү 6 рубль өртектиг немелде дүжүттү алырын хандырган.

Чурттуң агрохимия албаның улам ынай сайзыраңгайжыдар дугайында айтырыгны СЭКП-ниң XXV съездизинге көдүрген: ажыл-херекти ажыл-агый бүрүзүнүң онзагай байдалын барымдаалап тургаш, дүжүттүг эң хөй өөрдээни чедип алыр ужурлуг бас. Ол дугайын СЭКП Төп Комитединиң болгаш ССРЭ-ниң Министрлер Чөвүлелиниң чөокта чаа хүлээп алганы «Минералдыг чемнигчилилгелерни ажыктыг ажыглаарын улам ынай бедидер, оларны дажыглаарынга, ыыгжыларынга болгаш хорзуңче киирерде чидиригни кызырар болгаш колхоз, совхозтарның агрохимиктиг хандырылгазын сайзыраңгайжыдар талазы-биле хемчеглер дутаайында» докгаалыында база тодаргай айыткан. Ол документиде агрохимия албанының сорулгаларын болгаш оны шиитпирлээринің оруктарын тодаратқан. Агрохимия хандырылгазының «Асу-Агрохим» деп автоматчыткан системазын тургузуп турар. Ажыл-агыйларда агрохимия төптерин, химижидилге талазы-биле пунктуларны органнзастап турар.

РИМ. (СЭТА). Маңаа Италия Коммунистиг партиязының ТК-зының пленуму болуп эрткен. ИКП-ниң удуртулгазының кежигүнү Дж. Кьяромонте Италияда политиктиг байдал болгаш парламент соңгулдаларының соонда оон перспективаларының дугайында плеткел кылган.

«Эрткен парламент соңгулдаларында Компартияның чедил алганы улут тиилелгезиниң түңнелдерин барымдаалап, ИКП Италияның мурнунда тургустуган айтырыгларны боттуг шиитпирлээриниң угланымышкыны-биле хөделир ужурлуг» деп, пленумуң хүлээп алганы резолюцияда айтып турар.

Ынчалза-даа федералдыг соңгулда болбаан деп чүвени долгандыр хөй чүүлчурушкуннарны кылын турар. Португал улус соңгулдазында коммунистиг болгаш революсчу партияның хөй бадылаашкынын чедип алырының чугула ужур-дузазы чогум-на ында боон турар. Чемнигчидилгелер бүдүрер болгаш ажыглаар талазы-биле сүмелерни ажылдан кылырынга ол шинчилеларг үндезин боон турар.

4200 ажыл-агыйларга хыналда кылын көөрүвүске черни химизастаарының агрохимиктиг тодаргай сүмезиниң байдалы туктарны ажыглаарга экономиктиг ыкыктыы 15—20 хуу бедик болгаш. Чуртка чемнигчидилгелерни ажыглаарын экижиткенииниң түңнелинде сеолгу он чылдарның дургузунда кодөө ажыл-агыйның 2,6 миллиард рубль немелде продукциязын алган болгай. Агрохимия албанынга чарыгдаан рубль бүрүзү 6 рубль өртектиг немелде дүжүттү алырын хандырган.

Чурттуң агрохимия албаның улам ынай сайзыраңгайжыдар дугайында айтырыгны СЭКП-ниң XXV съездизинге көдүрген: ажыл-херекти ажыл-агый бүрүзүнүң онзагай байдалын барымдаалап тургаш, дүжүттүг эң хөй өөрдээни чедип алыр ужурлуг бас. Ол дугайын СЭКП Төп Комитединиң болгаш ССРЭ-ниң Министрлер Чөвүлелиниң чөокта чаа хүлээп алганы «Минералдыг чемнигчилилгелерни ажыктыг ажыглаарын улам ынай бедидер, оларны дажыглаарынга, ыыгжыларынга болгаш хорзуңче киирерде чидиригни кызырар болгаш колхоз, совхозтарның агрохимиктиг хандырылгазын сайзыраңгайжыдар талазы-биле хемчеглер дутаайында» докгаалыында база тодаргай айыткан. Ол документиде агрохимия албанының сорулгаларын болгаш оны шиитпирлээринің оруктарын тодаратқан. Агрохимия хандырылгазының «Асу-Агрохим» деп автоматчыткан системазын тургузуп турар. Ажыл-агыйларда агрохимия төптерин, химижидилге талазы-биле пунктуларны органнзастап турар.

Мексиканың чаа президентизи

МЕХИКО. (СЭТА). Чагырыкчы институционнуг-революсчу партиязының кандидазы Хосе Лопес Портильо Мексиканың чаа президентизи болгаи. Баштайгы саналгаар ёзугаар алырга, соңгулдага киришкен соңгукчуларның бадылаашкынларының аажок хөй нуруузун ол алган.

Хосе Лопес Портильо—56 харлыг, юрист эртемниг, 1973 чылдың майдан 1975 чылдың октябрь чедир амгы чазакка сан болгаш күрүне чөзлизиниң министри турган. Адыгчыл хуусаада соңгуттурар президент хүлээлгезин ол бо чылдың декабрь бирден эгелеп күүседип кирер ужурлуг.

Бо чылын Лопес Портильоиуң кандидатуразы бадылаашкын дажызынга бир-де дугаарында кара-чааскаан кирген. Национал хөделиишкин доор консерватиктиг партия оппозицияга тура иштинги чөүлдөзлөриниң уламындан президент албан-дужаалга бодуиуң кандидатуразын деңшилдиг шыдаваан. Мексиканың Коммунистиг партиязы бодуиуң кандидазы кылдыр Валентин Кампузу адаан, ону чоогүндеги күштериниң эвилелдезилгези деткөөн. Ынчалза-даа федералдыг соңгулда комиссиязы ол кандидатураны албан хуузу-биле бүрүткеваан, ол чорукту Мексиканың Компартиязы ылгай корген хемчет кылдыр санаан.

Чагырыкчы институционнуг-революсчу партия сенаттың чаа составын болгаи конгресстиг депутаттар палатазының кежигүннериин соңгуп турарының үезинде база хөй нуруузу алган.

Хангарзынчыларның бодалы-биле алырга, соңгулдага чоннуң вделкейи кошкак болган. Баштайгы саналгыкын үезинде көөрге, бадыллашкынга бүгү соңгукчуларның бабык 60 хуузу киришкен болгаи.

ЛИВАНДА БАЙДАЛ

БЕЙРУТ. (СЭТА). Эрткен хоноктарның иштинде Ливанда байдал база катап чидиглелгенген. Ливан найысылалдың мурнуу-чөөн талазында турар палестин дезикчилериин Телль-Заатар деп лагеринге удур бармын үезлдиг христиан күштерниң каржы-дошкун халдаашкыннарының үжурундан чүнүң-даа мурнунда ол ыыдыг болган.

Барымн үезлдиг күштерниң лагерьиик аар үгер-боолар-биле болгаш минометтар-биле боолаанының түңнелинде ынаар Ливан Кызыл крестиң дүрген дуза чедирер машиналары Телль-Заатарда балыгланган хөй палестин кижилер бардыг болза, эртин шылавалнар. Суг болгаш эмнер чок болганындан чогуур дузаламчыны олар албайн дүрар. Бейрут ийи неделя иштинде суг болгаш электри чырыы албайн келген.

Июль 5-тиң хүнү 14 айзар иштинде уламнаан келген чүрттө чепектиг дейиселдин бүгү үезиниң иштинде эң-не хан төүүшкүнүнүг хүннерниң бирээзи болган деп ливан парлалга бижээн. Шериг тулчуушкыларының районунга 259 кижи өлүртөн болгаш 240 хире кижи балыгланган.

Демисежин турар талаларынын эрлинда боо-чепсектиг демиселди болгаш аткылажыышкыннарны күштелдиргенин Бейруттан 25 км черде Софарга тайбыңчымдыгга таваштыр конференциянын кирижикчилеринин, июль 5-те болур ужуражышкынын соңгаарладырынга чедирген. Аңаа Араб чурттар лигазының комитединиң кежигүннери ливан чиигиие секретары М. Ридаңа баштаңдыр, а ол ышкаш Улурланыышкынның палестин цимчээшкининиң болгаш барын үезлдиг партияларның төлөөлекчилери киржир ужурлуг.

Дамаскыдан ливан найысылалга Линиянын премьер-министри А. Джеллуд чедип келген. Месилдежин турар талаларның аразында аткылажыышкыннарны сөксадырын болгаш харылзааларны таарыштыр тургузарын чедип алыр дээш ол бодунуң күжениишкиннерин үргүлчээн. Аңаа чедип келгеш, Палестинаны хосталарының организациязының күүсекомунуң дарганы Я. Арафат-биле ол ужуражышкынын өөрүткеваан.

ЧЖУ ДЭНИҢ МӨЧЭЭНИ

ПЕКИН. (СЭТА). Аарааның сөөнда 90 харлыында ККП ТК-ның кежигүнү, ККП ТК-ның Иезитөөрөзүнүң Деталмал комитединиң кежигүнү, УТБХ-ниң Докгаалмал комитединиң чарыаны Чжу Дэ мөчээн. Ол дугайын июль 6-да Пекинин радиозу дыңнаткан.



ДЭЭДИ ЭРТЕМНИ ЧЕДИП АЛГАН

Күрүненің Кызылда педагогика институду—Тывада баштайгы дээди өредилге чери. Институттуң белеткеп, доостурган хөй-хөй башкы кадрлары республиканың школа бүрүзүнде келир үениң хамаатыларын өредир, кижизидер, амыдыралга белеткээр буянныг хүлээлгезин ыдыктыы-биле күүседип тураалар. Бо чылын институтту 260 ажыг кижи доозуп, школаларга орус дыл, литература, тыва дыл, литература, тоогу, физика, математика, химия, биология эртемнерни башкыларының эргезин шудургу өредилгези-биле чаалап алганнар. Доозукчуларның чартык кезии дээди эртемниг башкының дипломун ажылын ара кагбайн бот-өредилге-биле чедип алган. Бот-өредилгелиг студент Лидия Ендураева институтка өредилгезиниң үезинде бодунуң тергиин эки белеткелдиин, өредилгеге салым-чалаанының, тура-соруктуун көргүзүп келген болгаш күрүне экзаменнерин кончуг эки дужлагылаан, институтту тергиин доосканының дипломун алган. Физика-математика факультединиң доозукчузу Олег Шужин база ындыг дипломга төлептиин бадыткаан.

Улуг-Хем районнуң Булун-Терек школазының башкызы Шома Даржай, профтехөредилге системазының башкызы Дагба Моңгуш олар бо чылын төөгү-филология факультедин доосканнар, ийиги дипломнарны алганнар. Ол чүл дээрге, эштерниң эртемче соксаш дивес чүткүлүүнүң хереченизи. Кызыл-Мажалык болгаш Тожунуң Ырбан ортумак школаларының башкылары Татьяна Куулар биле Любовь Ненечко болгаш өскелер-даа бот-өредилге-биле институтту эки доосканнар.

Институтка шуут өренип доосканнар Тыва АССР-ниң Чырыдыышкын министерстводундан республиканың школаларынга ажылдаар дужаалдарын алгаш, амыдыралдың делгем агымынче шымнып кирип, институтка чедип алган билиглерин бичиилерге дамчыдар, оларны коммунизм тургузукчулары кылдыр кижизидеринге төлептиг үлүгүн киирип эгелээрлер. Биология-химия факультедин эки өредилгелиг, үлегерлиг сагылга-чурумнуг, хөй-ниитичи идепкейлиг дооскан Эрна Дайс, Татьяна Шойдак олар Каа-Хемниң Көк-Хаак, Улуг-Хемниң Арыг-Бажы школаларынга барып башкылар дужаалды алганнар. Физика-математика факультединиң эки доозукчулары Татьяна Мордвинцова, Нина Лакпар Хову-Аксы ортумак школазынга, Мария Коңгар Чөөн-Хемчикке башкылап ажылдаарлар.

Кызылдың педагогика институдунуң доозукчуларынга дипломнарны тыпсырынга тураскаатқан байырлыг хуралга институттуң ректору Х. С. Алдын-оол болгаш факультеттер аайы-биле экзаменнерниң күрүне комиссияларының даргалары доозукчуларга байыр чедирип үүре чугаалаш, институттуң доозукчузу атты бедик эдилеп, эртем-билигни чонга калбаабиле нептередирин, коммунистиг үзел-бодалды аныяктарга сиңиктиринер, ажыл, амыдыралга кезээде үлегерлиг болурун чагааннар.

ЧУРУКТА: Кызылдың педагогика институдунуң ректору педагогика эртемнериниң кандидазы Х. С. Алдын-оол дипломну тыпсып тур.

О. ОХЕМЧИКТИҢ фотозу.

СОРУК КИРИИШКИН-БИЛЕ

Бо чылдың июнь 21—25 хүнеринде ССРЭ чогаалчыларының VI съездизи Кремльдиң Улуг ордузунга болуп эрткен. Анаа СЭКП ТК-ның Чиигизе секретары эш Л. И. Брежневке баштадыр Политбюро кежигүннери киришкен. Ол чоруп болза совет литература болгаш уран чүүл дугайында партияның ада сагыш салышкынының чайынналчак хереченизи болур. Ол ышкаш съездиге 50 ажыг чурттарның — аксы-дүшма социалистиг чуртталгыг чогаалчылар эвилелдериниң болгаш Европа, Азия, Африка база Америка чурттарының делегацияларының келгени, делегейниң литература организацияларының толээлектилериниң киришкени—совет литератураның бүгү-делегей ужур-дузазын, ооң бурунгаар дешилгелиг литератураларга кэнчаар-даа аажок улуг салдарлыын болгаш өөредиглиин бадыткап турар.

Бисте дитература чорудулгазы делгем болгаш шапкын хөгжүлделиг. Бешки болгаш адыгы съездилериниң аразында литератураның бүгү-ле хевирлериниң чаа чогаадыкчы дилээшкиннер тывылган болгаш принциннадлыг чедиишкиннер чедип алдынган. Совет чогаалчылар боттарының чогаалдары-биле коммунистиг инитилелдиин тургузуушкунуң хөрөзүнге улам-на улуг үлүг-хуузун киирштирип турар. К. Симоновтуң, А. Чаковскийниң дайын эпопеялары, И. Мележтиң «Полесск допчулалы», Ю. Бондаревтиң «Изиг хары» болгаш «Эрин», А. Нурпеисовтуң, С. Залыгинниң, С. Сартаковтуң, М. Прилежаевтың... тоогу-революсчу романнары, Ф. Абрамовтуң, М. Алексеевтиң, Ш. Рашидовтуң Б. Полевойнуң, А. Кешоковтуң, О. Гончарның... дайын болгаш дайын соолүндеги үелер дугайында романнары, Ч. Айтматовтуң, Г. Троепольскийниң, В. Быковтуң, А. Алексинниң, В. Распутинниң, С. Баруздинниң, Ю. Нагибинниң тоожулары, Г. Радовтуң, М. Шагинянының, Н. Грибачевтуң, Ю. Жуковтуң, А. Коптяевтың... очерктери, памфлеттери, М. Луконинниң, А. Бижанның, Р. Гамзатовтуң, Е. Евтушенковуң, Д. Кугультиновтуң, Е. Долматовскийниң, А. Межировтуң, Б. Олешиктың, А. Хазриннің... шүлүктери—совет литератураның шылгараңгай чедиишкиннери болур.

Тоску беш чылда бистиң чуртка чечен чогаалдың болгаш уругларның (Роман-газета-биле кады) 38111 аттыг номнарын 3004675 мың тираж экземплярлыг үндүрген. Азы 8-ки беш чыл-биле децизээге ол 8,2 хуу өзүлдени алган. Тоску беш чылда шилиттинген чогаалдар чымнызын үндүрери улам-на көскү черни эзлээн. 1971—1975 чылдарда чурттуң ном үндүрер төп черлери 85 шилиттиирген чогаалдар чыындызын 408 томнар кылдыр үндүрген, оларның 21-и ада-чурт классиги, 11-и даштыкы, а 53-ү совет чогаалчыларның чогаалдары боон турар.

ССРЭ чогаалчыларының VI съездизинге 569 делегат соңгуттурган турган. Оларның 542-зи съездиниң ажылынга киришкен. Бир эвес бешки съездиге чогаалчылар Эвилелиниң кежигүннери 7290 турган болза, алдыгы съездиге 7942 кижи чедир өскен. Делегаттарның аразында 43 херээжеп, 524 эр улус бар.

VI съездиге 45 дыл кырынга бижин турар 48 национал делегаттар чыглып, совет литератураларның чугула бодуушкуннарын, чорудулгаларын болгаш соругаларын 10 комиссияларга болгаш хураага чугаалажып, 233 кижи санал берген. Совет литература бүгү-ле дазыл-дамыры-биле чоннуң амыдыралынче ханылап кирген, ооң-биле сырый харылзаалыг.

Амты литератураның маадыры—бедик политиктиг медерелдиг кижи болур. Ооң сагыш-сеткил чүткүлүү инитилел хөгжүлдезиниң дүрүмнерин, келир үе дээш харысалгазын медерел билири-биле, бүгү улустуң аас-кежиниң дугайында сагыш салышкын-биле илереттинип турар.

СЭКП-ниң XXV съездизинге партия ТК-ның Отчёт илеткелинге амыдыралдың девиз-биле уран чүүлдүң шапкын байып, культураның үнелиг чүүлдеринче хөй сая ажылчы чоннуң улам чоок хамаарылгалыг болуп турарын онзадан демдеглээн. Ол чүл дээ, бир чүүлүнде, литератураның болгаш уран чүүлдүң мастерлеринге партияның хаяы идепелинге үндезилеттиргени, партия-биле чогаадыкчы интеллигенцияның аразында таарыжалыг харылзаалардың быжыкканы болур, ийиде, партийжи принциптерни чогаалчыларның хаяы медерел бидгения-биле бистиң литературавыстың идейлиг уран-чечен үндезиннериниң кедилиг тургустунганы, ооң социал-чаңчыылдыг сорук киришкиннериниң байдалын тодарадып турар марксизчи-ленинчи мировозреннезиниң бижыкканы болур, үште, уран-чечен шинтирилээшкиннерни шилип алырын болгаш чогаадыкчы дилээшкиннериң делгемин болгаш дидимни, арга-аяннарының болгаш хевирлериниң янзы-бүрүзүн, литератураның бодүүн, хиреллиг чоруунга, ооң схематизминге удур демисселди илередип турар коммунистиг идеалдарга хамаарыштыр амыдыралды уран-чечен аргабиле идепкейлиг билии ап турары болур. Бо талазы-биле чүгаа съездиге онза күштүүбиле тургустунган болгаш тодаргай бадыткалды алган.

Бо чүүлүң автору ССРЭ чогаалчыларының алдыгы съездизиниң ажылынга киржип, тыва литератураны төлээлээр аас-кежиктиг болган, Тыва литература соолгу беш чылда база-ла бодуунуң өзүлдезиниң талазы-биле херии-башымнарны кылганын медерел билири өөрүнчүт. Съездиге болган улуг чугаа болган ооң хүлээп алганы реолюциязы бүгү совет литературага ыяштаң, тыва литератураның мурнунга өндүр-чаагай соруглаарны, чогаадчыларга бедик негелдеми салып, амты үеге төлептиг чогаалдарны тургузарын айытқан. Оны удуртулга болдуруң, моон соңгаар чаа күш, энергия болган сорук киришкиннибиле ажылдаар ужурлуг бис.

О. СУВАКПИТ.
ССРЭ чогаалчыларының VI съездизиниң делегады.



КЫРГЫС ССР. Иссык-Кульда чайгы сезон эгелээн. Чурттуң Эвилелдешкен бүгү-ле республикаларындан 200 мың кижини дыштанылга бажыңнары, санаторийлер, пансионаттар хүлээп алыр. «Кыргыс далайның» эриктеринде хөй каът чаачаа корпустарны тудуп тургускан, олар ам-даа улам өзүп калбарар.

Узбек суур Газлиден келген, чер шинчээшкининиң халавынга таварышкан бичии уругларны Иссык-Кулга эптиг өлдек хүлээп алган. Чүс хире өолдар болгаш бичии уруглар эң эки лагерьлерге халас путёвка-биле дыштанырлар.

ЧУРУКТА: Кыргыс университединиң студентизи, Панфилов аттыг пионер лагериниң вожатыйы З. Абдулабекова узбек уруглар-биле нады олур.

Н. ЖИГАНОВТУҢ фотозу.

Олимпиада—чүгле олимпийжилернии эвес

Чайгы олимпий оюннарының эгелээринге чедир ийи неделя-даа четпес үе арткан. Монреальда спортчу «суур» ооң баштайгы киржикчилерин —ГДР-ниң, Великобританиянның, Францияның, Норвегилиның, Чаян Соогу Эриктиң, ССРЭ-ниң... спортчуларын хүлээп ап эгелей берген.

Москвадан эштикчилер, футболистер, адыгжылар, парустуг болгаш эшкиништиг хемежилер, чадаг-тергежилер үжүп чорупкан. ССРЭ-ниң шилиндек командазының чамдык кежигүннери маргылдааларда киржип эгелей берген. Чижээлээрге, Куйбышев чурттуг чадаг-тергежи Александр Аверин Монреальче Белградтан чоруур. Бо хүшперде ол Югославияга эрткен чадаг-терге чарыжынга киржип, 10 хүн үргүлүлээн маргылдааны хөй кезиинде баштап келгеш, типлекчи болган.

Футбод талазы-биле ССРЭниң шилиндек командазы Монреальче бар чоруй АКШка үш оюн ойнаар. Оларның ийизин Америкада аалдап чоруп турар ГФР-ниң чемпиону «Боруссия» команда-биле ойнаар.

Монреальче баарының мурнунда чамдык спортсменнер делегей рекордтарын тургузуп база четтиккилээн, 34 харлыг болгар кыс Ивана Христова июль 3-те ядропу 21 м 87 см чедир октаан. ГДР-ниң спортсмени Мариапна Адамның май айда тургускан рекордундан 20 см ажа бергени ол. А ооң эртешинде Христова ол рекордунга 2 см база немээн.

76 чылдың совет олимпийжилери чорупкан, а 80 чылдың олимпийжилери стартче үнүпкен. Львовта алды муң ажыг аныяк спортчуларны чыып эккелген Бүгү-эвилелдиң школачыларының спартакиадазын канчап келир үениң олимпийжилериниң көрүжү деп болбазыл. Ында оларның эргезинде эң тергиин дээн спорт баазалары бергеп, оларны маргылдааларга бедик мергежилдиг треперлер белетизээн, а оларның маргыжын дуржулгалыг судьялар шиндер. Спартакиадаңның баштайгы алдын медальня Узбекистанда Навои хоорай чурттуг 16 харлыг школачы Лида Черткова алган. 100 метрни ол 1 мин. 1,6 секундада эштип эрткен. Оолдардан ол хемчээлге Бобруйскиден келген Сергей Лазо кымга-даа аштырбаан—54,3 секундада эжиирген.

Школачыларның спартакиадазы олимпиада-биле кады чергележип, «олимпийжилер бистиң аравыста» деп кыйгырыглыг адаа-биле эртери база онзагай уткалыг.

Спортчу аммдырал олимпиада үезинде шыпшың баар деп бе? Чок. Хөй-хөй хоорайларга «Олимпийжи чыл — чүгле олимпийжилернии эвес» деп кыйгырыглыг массалыг маргылдаалар эртер.

Чижээлээрге, Макеевкаңың С. М. Киров аттыг металлургия заводунуң бүгү цехтериниң болгаш килдистеринин ажыл-ишчилери заводта чаңчыл болган ГТО комплексиниң спартакиадазының стартынче үнер.

Кадыкшылдың болгаш могаг-шылаг чогунуң демдээ—ГТО демдээн Донецк областа пиитизи-биле ам безин миллион ажыг кижи хорээнде кадаан.

Олимпийжи сезонда элээн хөй спортчу баазалар ажыглаага кирер. Федоров мугулдурунуң Амур өөжүнде парустуг болгаш эшкиништиг хемелернің Ыраккы Чөөн чүкте эң-не улуг баазазының тудуу бо хүннерде доозулган. Амур өөжүнүң эриин — владивостокчуларның дыштанырынга ынак черн. Борта сугнун спортчу маргылдаалары, регадалар эртип турар.

«Труд» шиитилелдиң эшкиништиг хемелерге чаа баазазы—залдарлыг, ойнаар шөлдеранг бүдүн спортчу комплекс.

А. НИКОЛАЕВ.
(СЭТА).

ТЕЛЕФИЛЬМНЕР ФЕСТИВАЛЫ

ТАЛЛИН. Телевидение фильмнериниң июль 5-те ында ажыттынган Бүгү-эвилел фестивалының лозунү «Кожа болгаш далай» болган. Ында «Экран» деп чогаадыкчы каттыжышкын, эвилелдешкен республикаларның, областарның болгаш крайларның телестудиялары, а оң ышкаш уран чүүл кинофильмнериниң элээн каш студиялары киришкен. Далайниң ажыл-ишчилеринге тураскаатқан документалдыг, уран-чечен болгаш музыкалыг менталарны олар эккеп көргүскеннер.

(СЭТА).

Телевидение

ИЮЛЬ 8-ТЕ

МОСКВАДАН

8.00—«Частың он чеди шинчизи». Хөй сериялыг уран-чечен телефильм. 3-кү сериязы.
9.10—«Аваның школазы». Өөнүт.
9.40—«Бойдус-биле таныжылга». Өөнүт.
10.05—«Танцының угаазылалы».
10.50—11.00—Чапсар.
11.10—«Уругларның музыка театры». Өөнүт.
12.55—Чурттуң телестудияларының документалдыг фильмилериниң программазы.
13.50—«Спортлото» тиражы. Өөнүт.
14.00—«Частың он чеди шинчизи». Хөй сериялыг уран-чечен телефильм. 3-кү сериязы.
15.10—П. Чайковский. «Ромео биле Джульетта». Увертюра — фантазиязы. Өөнүт.
15.30—«Карацгының ымири бистеп согурартпас» деп документалдыг телефильмниң баштайгы көргүзүлгези. ГДР.
16.50—17.00—Чапсар.
17.00—«Үе». Информастыг программа.

КЫЗЫЛДАН

17.30—«Пароль хөрөө чок». Уран-чечен фильм. 2-ги сериязы.
18.55—Телемедээлер.
19.10—«Саян тайгазының аңнырыжылары». Документалдыг фильм.
19.30—«Алвй диптиң төвүнде». Дамчыдылга.

МОСКВАДАН

20.00—Медээлер.

КЫЗЫЛДАН

20.15—Телемедээлер.

МОСКВАДАН

20.25—«Частың он чеди шинчизи». Хөй сериялыг уран-чечен телефильм. 3-кү сериязы.
21.30—«Карацгының ымири бистеп согурартпас» деп документалдыг телефильмниң баштайгы көргүзүлгези. ГДР.
22.50—М. Рейзен ырлаар. Өөнүт.
23.00—23.30—«Үе». Информастыг программа.

АГААР

Бөгүн республикага шөкар булуттаар. Янзы-бүрү угланышкынныг хаттың дүргени секундада 3—7 метр чедер. Агаарның температуразы даглыг черлерге 18—23, өскө артканнарынга 23—28 градус изиир.

Кызылга эдир булуттаар. Барын чүк угланышкынныг хаттың күжү кошкак. Агаарның температуразы 25—27 градус изиир.

Редактор В. С. ШАРАВИЙ.

Тываның хөгжүмшии театрынга

ИЮЛЬ 9-ТА

Ленинградтың күрүненің академиктиг комедия театрының кол режиссёру В. С. Голиковтуң тургусканы

Н. ГОГОЛЬДУҢ

„РЕВИЗОР“

деп шиизиниң тыва дылга баштайгы көргүзүү болур.

Шиниң эгелээри 19 шакта, касса эртенгиниң 10 шактан эгелеп ажылдаар.

КИНО

ИЮЛЬ 8-ТЕ

«НАЙЫРАЛ»: **«Чаанга оркестринг аялга»** 10.00, 16.20, 20.50, **«Ырлыг-шоорлуг ужуралдар»** 12.40, 14.30, 19.00 шактарда.

«ПИОНЕР»: **«Гавс Рёкле болгаш аза»** 10.00, 11.50, 13.40, 15.30, **«Салым-хуу»** 17.20, 19.10, 21.00 шактарда.

«КАА-ХЕМ»: **«Ооң амыдыралында эрлер»** 15.00, 16.50, 18.40, 20.30 шактарда.

«ВОСТОК»: **«Индей Джонуң олгени»** 15.00, **«Сеп чогунда»** 16.50, 18.40, 20.30 шактарда.

ЧАЙГЫ КИНОТЕАТРГА: **«Ада-өгбелериниң кыйгызы»** 16.30, 18.20, 20.10 шактарда.

Кызылдың КАИ-зиниң Кызыл-оол Кыргысович Монгушоолга 1968 чылдың февраль 1-де тывысканы № 083606 чолаачы шинзылгазы читпен. Ону ам күш чок деп сананар.

ЭКИ СЕТКИЛ ДЭЭШ... ТОРГААЛ

Бойдус — бистиң өөнүүвүс

Бо төөгү Николаев областың Добрая Криница суурга болган. Ол суурнуң ады безин ында чурттап турар кижилерниң чаагай, ажык сеткилдиин бадыткап турар.

Эрткен чылын чайын совхозтуң механизатору Г. Д. Антоша ээп ховулап чоруп ора, орук кыдында бир кижиниң бастырып каапканы мыйгаанга таваржы берген. Кээргенгинг ол амытан терең сиген аразында чыткан. Ону бастырган машинаның изи илдеңи-биле көөгеген. «Хоокүйүү, капчан ойлап, быдап шыдаваан-дыр». Шынап-ла ооң чалында төрүттүнге-ле 2—3 хире хонган оглу база чыткан. Ол муң-не дириг болган.

Тараажының сеткили бичии оожургаан. Оода чаш толду камгалап алырынга ол өөрээн. Григорий Дмитриевич ону оваарымчалыг алгаш, совхоз ажылчыны, бойдуска ынактаршың бирээзи, штаттан дашкаар егерь М. И. Богатыйга аппарып берген.

М. Богатыйның бажыңынга ол мыйгак оглу шак ынчаар артып калган. Олар ону Стрелка (Согунчугаш) деп адап алганнар. Хөй-даа эвес үе иштинде ол өзүп, чаражы кончуг аңчыгаш апарган. Бодунуң эмы-тыныңың алыкчыларынга ол аажок чаңчыккан болгаш олардан бир базым безин чыда калбас чораан.

Бо төөгүүң мооң-биле доозуу кадыр болур турган бис. Ынчалза-даа дараазында болган элдептиг чорук мону уламчылаар ужурга таварыштырган. Ол мыйгак оглунуң дугайында Николаевтиң ыяш ажыд-агый эргелелиниң удуртукчулары билип каапнар.

— Ам-на туттурдуң бе, тотчеглекчи?—деп, бир дарга алгырган.

— Ону торгаар херек—деп оскези чугаалаан.

Шак ынчаар 46 дугаарлыг шиитпир үнген. Ында: «Хамааты Богатый Михаил Иванович 1975 чылдың чайынындан эгелеп чердик мыйгакты бажыңынга тудуп турган. Ол чорукту ажыглашкыны дүрүмүн каржызы-биле үрээн деп саналаш 90 рубль түңнүг акшачы ацаа төлетиишаан, 30 рубльго база торгаар».

Болган хереклп эчизинге чедир көрбейн, бойдуска ёзулуг ынак кижиниң шак ынчаар тотчеглекчилериниң одуруунга кирип санзын каан. Эки сеткилли дээш ол кижиге хемчег хүлээткен.

Чердик аңнарны чөпшээрел чокка дузактап, оларны бажыңга тудар чорук хоойлу ёзугаар хоруттунганы шын. А айылга таварышкан аңнарны канчаарыл? Салым-хуузу шиитпирлезин дээш ол черинге каапгар бе? Бойдус байлаан камгалаар талазы-биле хүндүлүг хүлээлгезин кижи бүрүзү мындыг таварылгада күүседир эвес ирги?

Чок, М. И. Богатый аңчыгашты бойдустан «былаан» албаан. Мырыңай олурүшүң кырында келгэн мыйгак оглуун ол ажаан-тежээн, доруктурган. Ол дугайында Баштан районнуң аңнынар төвүлелиниң даргазы А. Е. Леопенко, «Добрая Криница» совхоздуң аңчылар коллективиниң даргазы А. М. Кузнецовтуң болгаш совхозта парторганизация секретары, кодээ Советтиң депутады А. Ф. Ситниченко оларның ат салган актызында база айтын турар.

— М. И. Богатыйга хемчег күлээткен чорук үндезининг бе?—деп, районнуң аңнынар төвүделиниң даргазы А. Е. Леопенкодан айтырдывыс.

— Чок —деп, ол харыылады.—Михаил Иванович ёзулуг бойдуска ынак кижиниң үлегерин көргүскен. Аңаа четтирдим дээр ужурлуг бис.

— Чүрүм үрээшкини болган бе?—деп Москваның зоопарк директору И. П. Сосновскийдеп, М. И. Богатыйның чагаазы-биле таныштырып тура айтырдывыс.

— Эдеп чүве-дир аа—деп, Игорь Петрович ийи холуун чаа-да тутту.—Бичии кижилер хамаан чок, улуг улус безин балыглаган аңчыгаштарны экеп, ажаан-тежээн турар чоруктар бистиң иштиледе ковей болгай.

Редакцияга кээп турар чагааларда бичии кижилер боттарының азыраң өстүргени, ажаан-тежээгени чалгыны үреликке турган куштун, дээрбеекчи куштан камгалаан алганы койгунуун дугайында болгаш оске-даа таварылгаларны сеткил-ханыышкын-биле бижин турар. Бистиң долгандыр турар бойдустуң каас-чараяны ол чаштарны чымчак сеткилдиг болурунга, бойдуска ынакшыырынга өөредип турар болгай. Олар янзы-бүрү хевирниң тотчеглекчилеринге кээргел чоктар.

Бистиң ажы-төлүвүстү эртечажындан тура амытаннар делегейниң маадырлары—кортук койгун, кажар дилги, көк бөрү, дагыр буттуг Мишка-адыг болгаш оске-даа аңнарның хүрээлеңинге кижизидип турар болгай бис. Радиовуң, телевиденнең-даа дамчыдылгаларын дыңнаарга, бичии чаштарның болгаш хоглуг аңчыгаштарның дугайында бо-ла чугаалар турар.

Бо үстүнде адаанмыс таварылганың соонда оглувуска азы уруувуска: «Айылга таварышкан мыйгак оглуңуп чаны-биле аваа эрте бер, ооң башка сеңи торгай бээр» деп чугаалап болур бис бе?

А. ВОРОБЬЕВ,
«Сельская жизнь» солуңдан.

Редакцияның адреси: индекс 667000

Кызыл, Щетинкин-Кравченко кудумчузу, бажың № 3. ТЕЛЕФОННАРЫ: Редакторнуң 2-24-63, редакторнуң орлакчыларының 2-35-24, 2-31-75, пропаганда киллизиниң 2-31-75, харысалгалыг секретарының 2-23-54, партийжи амыдырал киллизиниң 2-37-13, культура киллизиниң 2-23-54, кодээ ажыл-агый киллизиниң 2-21-47, үзетпүр киллизиниң 2-23-64, чагаа киллизиниң 2-41-27, информацияның база совет гурузут киллистериниң 2-20-60, корректорларның 2-27-41, бухгалтериянның 2-12-45, секретариаттың 2-23-35, солуң келбейн баргавда 2-32-75 телефонче болгаар.

Тираж 16331. ЧАГЫГ 1721.

СОЛУН НЕДЕЛЯДА 6 КАТАП ҮНЕР

Тыва АССР-ниң Министрлер Төвүделиниң Ном үндүрер чер, полиграфия болгаш ном садыының талазы-биле эргелелиниң типографиязы. (Кызыл, Щетинкин Кравченко кудумчузу, бажың № 1). ТС 01086.