НААДЫМ КИРЖИКЧИЛЕРИНГЕ ИЗИГ БАЙЫР!

Бүгү чурттарның пролетарийлери, каттыжыңар!

ШЫН

СЭКП Тыва обкомунуң, Тыва АССР-ниң Дээди Совединиң болгаш Министрлер Чөвүлелиниң органы

№ 169 (10154) | 1976 чылдың июль 17, суббота | 1925 чылда үнделеттинген | Өртээ 2 көп.

ЭРЗИНЧИЛЕРГЕ БАЙЫР

СЭКП Тыва обкому, Тыва АССР-ниң Министрлер Чөвүлели Эрзин районуң колхозчуларынга, тускай эртемниглеринге, бүгү ажылчы чонунга күш-ажылчы улуг тивилелгези—1976 чылда күрүнеге дүк садар социалистиг хүлээлгезин хуусаа бетинде күүседкени дээш байыр чедирген.

Бо чедишкин — мал ажылының ажылдакчыларының шудургу ажылының, СЭКП-ниң XXV съездизиниң шиитпирлерин амыдыралга боттандырар дээш партия, совет, профсоюзтар, комсомол организацияларының, көдээ ажылагый органнарының политиктиг, организаторлуг ажылының түңнели. СЭКП обкому, Министрлер Чөвүлели районуң пшчилери мал чемин белеткээр хүлээлгезин күүседир, дүжүт ажаалдазынга, кыштаглаашкыга шыпарлыг белеткенир, күрүнеге эът, сүт садар болгаш будурер планын күүседиринче, көдээ ажыл-агый будурулгезинин ажыктыын болгаш шынарлыын бедидеринче бүгү күжүн мобилизастаар деп бүзүрелин илергейлээн.

СТОКГОЛЬМНУҢ ЧАА КЫИГЫРЫЫНГА СЭКП-НИҢ УДУРТУКЧУЛАРЫНЫҢ АТ САЛГАНЫ

Чепсекти эндере будурерин сөкседыр дээш, чепсегленишкинни дүжүрер демиселге күжелиишкиннерни катыштырарынче бүгү чазактарны болгаш парламентилерни, политиктиг партияларны болгаш хөй-ниитиниң организацияларын кыйгырган Стокгольмнуң чаа Кыйгырыынга июль 15-те СЭКП ТК-ның Политбюро кежигүннери, СЭКП ТК-ның Политбюро кежигүннеринге кандитаттар, СЭКП ТК-ның секретарылары боттарының аттарын салганнар.

Кыйгырыга эштер Л. И. Брежнев, Ю. В. Андропов, В. В. Гришин, А. А. Громыко, А. П. Кириленко, А. Н. Косыгин, Ф. Д. Кулаков, Д. А. Кунаев, М. К. Малуров, А. Я. Пельше, Н. В. Подгорный, Г. В. Романов, М. А. Суслов, Д. Ф. Устинов, В. В. Щербицкий, Г. А. Алиев, П. П. Демичев, П. М. Машеров, Б. Н. Пономарев, Ш. Р. Рашидов, М. С. Соломенцев, И. В. Капитонов, В. И. Долгих, Б. Ф. Катушева, М. Б. Зимянин, К. У. Черненко олар ат салганнар.

Атомнуг чепсекти хоруур дугайында төөгүлүг Стокгольм Кыйгырыының 25 чыл оюн-биле хөлээштир 1975 чылдың июнь 2-де Тайбынның Бүгү-делегей Чөвүлелиниң Президиумунуң хүлээп алган ол Кыйгырыг болза, тайбыңга айыылдыг кылдыр чепсекти эндере бүүгүрерин сөксадыр дээш база чепсектиң мөөнеттинген курлавырларын кызырарынче шилчиир, делегейниң дүшкүүрүүг чоруунуң чавырлышкынын ханыладыр дээш бүгү-делегейниң массалыг кампаниязының эгезин салган. Эрткен чылдың дургузунда янзы-бүрү чурттарга он-он миллион кижилер аңаа ат салган, салган аттарның саны хүн келген түдүм улам-на көвүдеп турар.

Совет Эвилелинде ол кампания бүгү улустуг хаара туткан. Бо хүнге чедир ол Кыйгырыга бистиң чуртувустуң чүс миллион ажыг хамаатылары ат салган. Стокгольмнуң чаа Кыйгырыынга ат салын тура, дайынны көөр хөңнү чок болгаш оон уржуун ылап билир совет кижилер бистиң улузувустуң ёзулуг тайбыңга ынакшылдыын көргүзүп турар. СЭКП-ниң болгаш Совет күрүнеңиң тайбыңга ынакшылдыг чайгылыш чок даштыкы политиказының шугуму, СЭКП-ниң XXV съездизинге хүлээп алган тайбың болгаш улустар аразынга кады ажылдажылга дээш, улустарның хосталгазы база хамаарышпас чоруу дээш улам ыңай демиселдиң программазын олар долу чүүлдүгүнүн турарын илергейлеп турар.

СЭКП-ниң удуртукчуларының Стокгольм Кыйгырыынга ат салганы тайбыңны болгаш делегейниң айыыл чок чоруун быжыглаар дугайында сагыш салыышкынның, партияның болгаш улустуң дүшкүүрүг чоруктун чавырлышкынының оруңга улам ыңай базымнарже, оны доктаамал, соксаал чок болдурарынче чүткүлүүнүң чаа илерээшкини болур.

(СЭТА).

Ядролуг чепсекти таварылга бооп азы санкция чокка ажыглаарын болдурбас дугайында Совет Эвилели биле Францияның аразында дугуржулгага ат салганы

Ядролуг чепсекти таварылга бооп азы санкция чокка ажыглаарын болдурбас дугайында Совет Эвилели биле Францияның аразында дугуржулганың үндезинниерин СЭКП ТК-ның Чиигине секретары Л. И. Брежневтиң болгаш Францияның Президентизи В. Жискар д' Эстэниң аразынга ужуражылышкыннарның база харылзажылгаларның түңнелинде чедип алган.

Чагаалар солчулгазының аргазы-биле июль 16-да Кремльге ол дугуржулганы кылып тургускан, ол чагааларга совет талаадан СЭКП ТК-ның Политбюро кежигүнү, ССРЭ-ниң даштыкы херектер министри А. А. Громыко, француз талаадан — Францияның даштыкы херектер министри Ж. Сованьярг ат салган.

Ат салылышкынынга эштер Л. И. Брежнев, Н. В. Подгорный, А. Н. Косыгин, Д. Ф. Устинов чораан. Аңаа ССРЭ-ниң Министрлер Чөвүлелиниң Даргазының оралакчызы В. А. Кириллин, ССРЭ-ниң Дээди Совединиң Президиумунуң Секретары М. П. Георгадзе, ССРЭ-ниң Дээди Совединиң Эвилел Совединиң Даргазы А. П. Шитиков, ССРЭ-ниң Дээди Совединиң Националдар Совединиң Даргазы В. П. Рубеи, ССРЭ-ниң даштыкы херектер министриниң бирги оралакчызы В. В. Кузнецов, ССРЭ-ниң камгалал министриниң бирги оралакчызы В. Г. Куликов олар база турган. Чораанарның аразынга ССРЭ-ниң Франциядагы элчини С. В. Червоненко болгаш Францияның ССРЭ-де элчини Б. де Лесс бар болган.

Ядролуг чепсекти таварылга бооп азы санкция чокка ажыглаарын болдурбас дугайында Совет Эвилелиниң болгаш Францияның аразында дугуржулга кылдыр солуңган чагааларны парлаалгага парлаар.

(СЭТА).

Тыва АССР-ниң Дээди Совединиң дөрткү чыыжының үшкү сессиязының дугайында ИНФОРМАСТЫГ ДЫҢНАДЫГ

Тыва АССР-ниң Дээди Совединиң дөрткү чыыжының үшкү сессиязы бо чылдың июль 16-да Политчырыдыышкын бажыңынга болуп эрткен. Сессияны Тыва АССР-ниң Дээди Совединиң Даргазы депутат **Ю. Л. Аранчын** ажыткан. Дараазында дедир кыйгырттырган депутаттарның орнуга чамдык округтардан соңгуткан депутаттарның бүрүн эргелериниң дугайында Мандат комиссиязының даргазы депутат **Н. С. Бойдупун** илеткелин сессия дыңнаан. Хайыракандың № 51 соңгулда округундан депутат Л. Д. Саттың болгаш Сут-Аксының № 61 соңгулда округундан депутат А. А. Монгуштуң бүрүн эргелерин хүлээп көрген.

Депутаттар сессияның хүн айтырыгларын бадылаан.

1. СЭКП-ниң XXV съездизиниң шиитпирлериниге дүүштүр социалистиг хоойлу-дүрүмнүг быжыглаар болгаш ниитиниң корум-чурумун камгалаар талазы-биле чер-чер Советтериниң сорулгаларының дугайы.

2. Доктаамал комиссияларның составынга өскерилгелер киирер дугайы.

3. Тыва АССР-ниң Дээди судунуң даргазын соңгуур дугайы.

4. Бирги болгаш ийнги сессияларга депутаттарның салган негелделериниң күүселдезиниң дугайы.

5. Тыва АССР-ниң Дээди Совединиң ийнги, үшкү сессияларының аразында Тыва АССР-ниң Дээди Совединиң Президиумунуң хүлээп алган Чарлыктарын бадылаар дугайы.

Бирги айтырыг талазы-биле илеткелди Тыва АССР-ниң Министрлер Чөвүлелиниң Даргазы депутат **М. К. Мендуме** кылган. Чугаалашкан айтырыг талазы-биле санал бергенер: Барыын-Хемчик райкүүском даргазы депутат **С. Т. Амырбит**, Кызыл хооркүүском даргазының оралакчызы **В. А. Парунин**, Чөөн-Хемчик районнуң Чадаана көдээ Совединиң күүскомунуң даргазы **А. Д. Күжүгет**, Шагаан-Арыг амыдырал хандырылга комбинадында баш таарыкчызы депутат **Т. Ф. Коробейникова**, СЭКП-ниң Тожу райкомунуң бирги секретары депутат **С. К. Орус-оол**, республика прокурору депутат **В. Б. Кара-Сал**, Бии-Хем районнуң «Өөк» совхозунда бызаа ажаакчызы депутат **С. А. Даржаа**, Тыва АССР-ниң иштики херектер министриниң оралакчызы **П. П. Селиванов**, Тес-Хем районда «Чодураа» колхозтуң мал эмчизи депутат **А. Х. Серээ**, Бай-Тайга райкүүском даргазы **Р. С. Хунай-оол**, Хову-Аксы суур Совединиң күүскомунуң даргазы **О. В. Малютина**, юстиция министри **А. Д. Ховалыг**, Тыва АССР-ниң культура министри депутат **М. С. Хомушку**, Тыва автотранспорт эргелелиниң начальныгы депутат **В. З. Сатаев**.

СЭКП ТК-ның кежигүнүнге кандидат, ССРЭ-ниң болгаш Тыва АССР-ниң Дээди Советтериниң депутады, СЭКП Тыва обкомунуң бирги секретары **Г. Ч. Ширшин** сессияга делегеренгей чүве чугаалаан.

Саналдар соонда сессия Тыва АССР-ниң Дээди Совединиң доктаамал комиссияларының составынга чамдык өскерилгелерни бадылаан. Тыва АССР-ниң Дээди Совединиң Президиумунуң Чарлыктарын бадылаар дугайында илеткелди Тыва АССР-ниң Дээди Совединиң Президиумунуң Секретары депутат **С. Х. Красный** ылгаан. Сессия Чарлыктарны бир үн-биле бадылаан.

Тыва АССР-ниң Дээди судунуң даргазынга **К. Б. Юмбуу**-ну сессия соңгаан.

Тыва АССР-ниң Дээди Совединиң дөрткү чыыжының үшкү сессиязы ооң-биле бодунуң ажылын дооскан.

(Сессия дугайында отчёт дараазының солунунга үнер).

СЭКП-НИҢ XXV СЪЕЗДИЗИНИҢ ШИИТПИРЛЕРИН АМЫДЫРАЛГА БОТТАНДЫРАР ДЭЭШ

Малчыннарның республика Наадымының киржикчилериниң хуралы

Дүүн республика Наадымының киржикчилери СЭКП обкомунуң Политиктиг чыдыышкын бажыңынга дөлдур чыглып келген. Наадымга киржир эрге дээш калбаргай социалистиг чарыштыг тиилекчилери болгаш көдээ ажыл-агыйның специалистери, партия, совет, профэвилел болгаш комсомол ажылдакчылары, албан организация, будурүлге коллективтериниң төлөлекчилери, кожавые акы-дүүма Моол Арат Республиканың Баян-Ульгий аймаандан аалчыларның келгени ол.

Наадым киржикчилериниң хуралын Тыва АССР-ниң Министрлер Чөвүлелиниң Даргазы эш **М. К. Мендуме** ажыткан.

Хуралдың киржикчилери СЭКП Төп Комитединиң Чиигине секретары эш Леонид Ильич Брежневти баштадыр СЭКП ТК-ның Политбюрозунуң составын хүндүлүг президиумга бедик көдүрүүшкүн, улуг сорук киришкин-биле соңгаан.

«1976 чылдың бирги чартында малчыннарның социалистиг чарыжының түңнелиниң дугайында» илеткелди СЭКП ТК-ның кежигүнүнге кандидат, СЭКП Тыва обкомунуң бирги секретары эш **Г. Ч. Ширшин** кылган.

Эш Г. Ч. ШИРШИННИҢ илеткели

Эштер! Республиканың малчыннарының амгы Наадымы кайгамчыктыг хүнверде эртип турар-дыр. Бо хүнверде совет улус Коммунистиг партиязың, ооң ленинчи Төп Комитединиң, эш Л. И. Брежнев баштаан ТК-ның Политбюрозунуң удуртулгазы-биле СЭКП-ниң XXV съездизиниң шиитпирлерин боттандырар дээш обществиктиг болгаш күш-ажылчы даажок бедик көдүрүүшкүнүүң байдалында эрес-шудургу ажылдап турар.

СЭКП-ниң XXV съездизи тоску беш чылдың дургузунда партияның, ооң Төп Комитединиң хөй талаалыг улуг ажыл-чорудулгазының түңнелин үндүрген болгаш иштики база даштыкы политика талазы-биле партияның эдлеглиг сорулталарын тодарайлаан, коммунизмче оруктап чуртту улам ыңай хөгжүдери дээш демиселдиң, практиктиг ажылдың калбак программазы-биле совет улусту чөпсегээн дээрэнн билир болгай силер.

Партияның область организациязының бүгү ажыл-чорудулгазы амгы үеде СЭКП-ниң XXV съездизиниң салганы улуг сорулгаларны, тоску беш чылдың баштайгы чылының планнарын чедишкиннииг күүседиринче угланган.

Партия, совет болгаш ажылагый органнарының организаторлуг ажылы, ажылчы чонпарның эрес-шудургу күш-ажылы ниитилеп-биле бо чылдың бирги чартынында республиканың улус ажыл-агыйын хөгжүдериниң планнарының күүселдезин хандырган.

Үлетпүрүүг ажылдакчылары үлетпүр продукциязын бүдүрүл үндүрериниң болгаш сайгарарының планын ажыр күүселеткеннер. Пландан ажыр 875 мун рубльдиң продукциязын сайгарган. 1975 чылдың бирги чартынга деңнээрге продукция сайгарары 1556 мун рубльге ийикпе, азы 3,8 хуу көвүдээн.

Бо чылдың бирги чартынында 45 миллион ажыг рубльдиң капитал салыышкынын шиңгээдип алган, ол болза эрткен чылдың бо үезинге деңнээрге 2,9 хуу хөй боон турар. Ол-ла үеде күрүнеиниң капитал салыышкынының күсели-биле 56,4 миллион рубльдиң кол фондузарын ажыглалга киирген. Од дээрге 1975 чылдың ол үезинге деңнээрге 32,6 миллион рубль хөй боон турар. Тываның даг-дүгү болбаазырадыр В. И. Ленин аттыг комбинадының ийнги ээлчээн ажыглалга киирген. Республиканың хоорайларының болгаш суурларының ажылчы чоннары 26 мун дөрбелчин метр шеңдүг чуртталга базыңнарын алганнар.

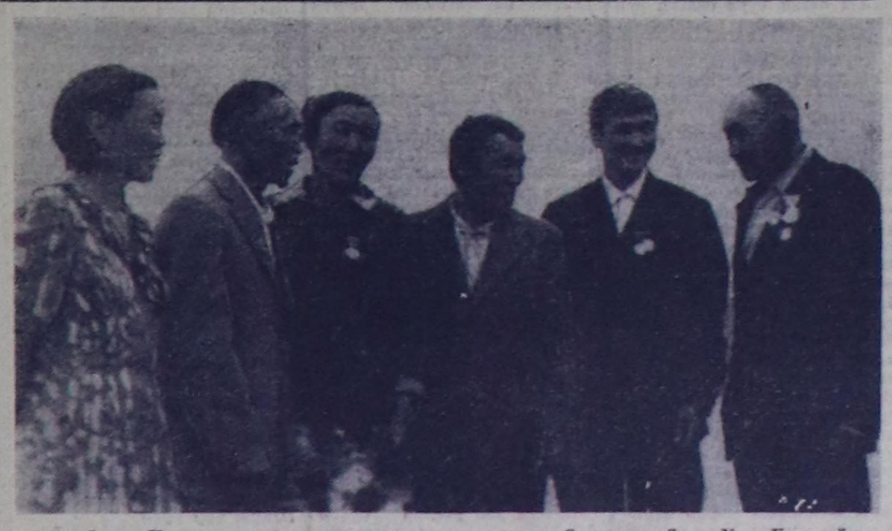
Транспорт будурүлгелериниң, коммунал-амыдырал болгаш садыг хандырылгазының хөй-хөй коллективтери эки түңнелдерни чедип алган, эрткен чылдың бо үезинге деңнээрге чопга 3887 мун рубльдиң баразинарын хөйнү сатканнар.

Чоокта чаа СЭКП обкомунуң бюрозу, Тыва АССР-ниң Министрлер Чөвүлели, облпрофчөвүлел болгаш ВЛКСМ обкому үлетпүр коллективтериниң, транспорт будурүлгелериниң, тудуг, садыг организацияларының, коммунал болгаш чонның амыдырал хандырылга будурүлгелериниң бо чылдың бирги чартынында социалистиг хүлээлгелериниң күүселдезиниң түңнелдерин үндүргеп.

Каа-Хем хөмүр-даш разрезиниң, Чадаананың автобудурүлгезиниң, «Тыва көдээ тудуг» трестиң № 62 КМК-зының, Кызыл үлетпүр садыының болгаш Тураның амыдырал хандырылга комбинадының коллективтерин социалистиг чарыштың тиилекчилери деп санаан. Оларны шилчиир Кызыл туктар болгаш дипломнар-биле шаңнаан.

Кызылдың даарашылга фабриказының, респотребсоюзтуң АТБ-зиниң, «Тыва сүт тудуг» трестиң № 2 КМК-зының, Кызыл районнуң холушкак садыының, «Суг канал» эргелелиниң, автосентелге заводунуң, Чуртталга-коммунал ажыл-агый министерствозунуң АТБ-зиниң, «Көдээ элек-

(Уланчызы 3-кү арында).



Республика Наадымының киржикчилери (солагай талазындан): Улуг-Хем районда «Найырал» совхозтуң өшкү бригадазының бригадири, «Хүндүлелдиң Демдээ» орденниг Чанзан Соскармаа, Өвүр районда «Коммунизмче орук» колхозтуң мурнакчы хойжуу, Октябрь Революциязы орденниң эдилекчизи Намбар-оол Монгуш, Бай-Тайга районда «Мурнакчы» колхозта тудугжулар бригадазының шеверлекчизи Сенди-кыс Саяа, Улуг-Хем районда «Найырал» совхозтуң кадарчызы Дадыл-оол Шартанай, Бай-Тайга районнуң «Мурнакчы» колхозта суггатчы Арбай-оол Канчыыр болгаш Өвүр районда «Кызыл Тук» колхозтуң хойжуу, «Хүндүлелдиң Демдээ» орденниң эдилекчизи Дөртей Ооржак олар.

В. ЧАДАМБАНЫҢ фотозу.

КҮШ-АЖЫЛЧЫ ЧАА-ЧАА ЧЕДИИШКИННЕРЖЕ!

Тыва АССР-ниң бүгү малчыннарынга республика Наадымының киржикчилериниң КЫЙГЫРЫЫ

Эргим эштер!

Бистиң чуртувус онгу беш чылдың —шыпарныг болгаш ажыктыг чоруктун беш чылының бирги чылының ийнги чартынынче кирипкен.

Совет кижилер СЭКП-ниң XXV съездизиниң шиитпирлерин удуртулга болдургаш, будурүлгениң ажыктыын бедидер база ажылдың шынарын экижидер дээш социалистиг чарышты калбартып тургаш, 1976 чылдың баштайгы чартынында экономика болгаш культураны хөгжүдеринге, чонның амыдырал байдалын бедидеринге чаа-чаа чедишкиннерни чедип алган.

Бистиң Коммунистиг партиявыстың XXV съездизиниң ажылдан кылганы, ленинчи иштики болгаш даштыкы политиканың кайгамчыктыг чедишкиннеринге сорук киргеп совет кижилер бистиң Төрээн чуртувустуң улам ыңайгы чечектелишкинниниң беш чыл планының даалгаларын хуусаа бетинде күүседир, совет кижилериниң амыдыралының материалдыг болгаш культурлуг деңнелин бедидер дээш политиктиг болгаш күш-ажылчы кайгамчык улуг көдүрүүшкүн-биле ажылдан турар.

1976 чылдың улус ажыл-агый планын чедишкиннииг күүседир дээш Бүгү-эвилелдиң социалистиг чарыжыгга киришкеш, бистиң республиканың ажылчы чонпары бирги чартык чылда чамдык эки түңнелдерни чедип алган. Үлетпүр продукциязын сайгарар талазы-биле чартык чыл планын 102,1 хуу күүселткен. Пландан ажыр 875 мун рубльдиң продукциязын сайгарган.

Тываның малчыннары күрүнеге эът садар талазы-биле чартык чыл хүлээлгезин 106,7, сүттү — 116,5 хуу, дүктү опаалдадан 2,6 катап ажыр күүселткен.

Планнарны болгаш социалистиг хүлээлгелерни күүседир дээш демиселге мурнакчы хойжуларның, саанчыларның, кадарчыларның, чылгычыларның болгаш өске-даа малчыннарның хүрээлеңи өскен. Чартык чыл дургузунда 150 хойжу төрүүр чүс хойга опааштыр 100—126 хураганны алган, 46 саанчы инектен-не ортумаа-биле 1200—2000 кг сүттү сагган. Социалистиг чарышка Эрзин, Мөңгүп-Тайга болгаш Кызыл районнарның малчыннары эң дээре көргүзүглерни чедип алган.

СЭКП-ниң XXII съездизи аттыг совхозта Дэргүн, «Кызыл тараачын» совхозта Турай, ССРЭ-ниң 50 чылы аттыг совхозта Успенка сүт-бараан фермаларының коллективтери тус-тузунда 1428, 1256 болгаш 1135 килограмм сүттү бир инекке опааштыр сагган.

Эрзинде «Коммунизмче орук» колхозтуң Б. Кунгаа бригадирлээн № 3, «Алдан-Маадыр» совхозта М. Монгуш бригадирлээн Актыг хойжу бригадалары төрүүр чүс хойга опааштыр ортумаа-биле 106 болгаш 105 хураганны алган.

СЭКП-ниң XXII съездизи аттыг совхозта хойжу Ч. Сат төрүүр чүс хойга опааштыр 126 хураганны, ол-ла совхозта саанчы А. Монгуш инектен-не ортумаа-биле 2018 кг сүттү сагган, ССРЭ-ниң 50 чылы аттыг совхозта бызаа ажаакчызы А. Бушуева болгаш «Саян» совхозта инек кадарчызы С. Лавва бир башка опааштыр хонукта 784 болгаш 1200 грамм немелде деңзинни чедип алган.

Ооң-биле кады республиканың малчыннарының эрткен алды айларда социалистиг чарыжының түңнелинин эң көөрге, будурүлге курлавырларын амдаа чедир ажыглавайн турар чүүлдер бар. Чамдык малчыннар мурнакчылар-биле чаңгыс аай байдалга ажылдап тура-ла, малдың чаш төлүн, сүттү, дүктү, немелде деңзинни эвээшти ап турар. Мындыг байдалдың тургустунун келгениниң чылдагааны чүүң-даа мурунда малчыннарның мурнакчы ишчилер ыпкаш кызымак ажылдавайн турары, күш-ажылдың будурүкчулүүн бедидер дээш чаа арга, курлавырларны дилеп, тыварынга идепкейни болгаш чогаадыкчы чоруктуу пептеретпейн турары-биле, харын-даа даандырган ажыл-херек дээш чурум, харыысалга чок чоруктарны болдуруп турары-биле тайылбырлаттынар. Чарыштан дашкаар ажылдап турар кижилер бодунуң күш-ажылын өске эштериниң күш-ажылы-биле деңнээр, кожаларының ажылының дуржулгазын ажыглаар аргазы чок болур деп чүвени амыдырал бадыткаан. Деңнелге чокта — чүткүл турбас, чүткүл чокта — күш турбас деп чонның чугаалажып турары таварылга эвес.

Кожазы-биле, мергежил барымдаалап, эки-биле чараыры — ол дээрге, күш-ажылга эң дээре көргүзүглерни чедип алыр, ажыктыг аргалар-биле чепсегленир дээни ол.

1976 чылдың болгаш беш чылдың социалистиг хүлээлгелерин чедишкиннииг күүседир сорулга-биле республиканың бүгү малчыннарын, көдээ ажыл-агый ажылдакчыларын кыйгырарывыс болза:

— мал продуктуларын бүдүрерин болгаш күрүнеге садарын көвүдедир дээш, көдээ ажыл-агыйның бо чугула адырының экономиказын быжыглаар дээш социалистиг чарыштың улам калбартыр;

— ферма бүрүзүнге, хойжу бригада бүрүзүнге мал чемиин идегелдиг курлавырын тургузар, кыштаглаашкынга үлегерлиг белеткенир, оны организастыг эрттирер, малдың чемгерилгезин болгаш ажаалдазын долу хандырар, мал продуктуларын белеткээринге болгаш бүдүреринге бедик темпилиг өзүлдеин чедип алыр;

— мурнакчы колхозтарның болгаш совхозтарның үлегерин баугаар ажыл-агый бүрүзүнге мал чемин белеткээр механизастаан цехтерин тургузар, фермаларга комплекстиг механизацияны дүрген шиңгээдап алыр;

— малдың баш санын өстүрер болгаш ооң продуктулуг чоруун көвүдедир дээш хемчеглерни алыр, уксаажыдылга болгаш ветеринария ажылдарының деңнелин бедидер;

— малды дүрген өстүрериниң болгаш семиртириниң мурнакчы аргаларын калбаа-биле шиңгээдип, хонукта арбын немелде деңзинни чедип алыр, күрүнеге арган болгаш чиик деңзилиг малдарны дужаарын болдурбас;

— ажыл-агый бүрүзүнге мал продуктуларын бүдүрериниң хөй орулгалыг болуруун чедип алыр, оларның шыпарын бедидер;

— фермаларның специалистериниң, бүгү ажылдакчыларының күжениишкиннерин төрүүр малдың кызыраар чоруун дүрген узуткаарынче угландырар, фермаларга ветеринария-санитария чурумун болур-чогуруу-биле тургузар;

күш-ажылды коммунистиг ёзу-биле көөрү, ажылчы чонпарның улам өзүп турар хереглелин долу хандырары-биле эът, дүк, сүт бүдүрерин көвүдедири, ниитиниң малының бүрүн четче турарын чедип алыры дээш демиселди, малды оорлаар болгаш чидирер чоруктарга удур шиитпирлиг демиселди калбартырынче Тываның бүгү малчыннарын кыйгырып тур бис.

Эргим эштер! Коммунистиг партия болгаш Совет күрүне көдээ ажыл-агый бүдүрүлгезин—чурттуң экономиказын быжыглаарынга болгаш совет улустуң чаагай чоруун бедидерине онза ужур-дүзалыг болуп турар, улус ажыл-агыйының бо чугула адырын улам ыңай хөгжүдер дугайында аажок улуг сагыш салыышкынны илергейлеп турар.

Чонпуң чаагай чоруунче чайгылыш чок сагыш салып турары дээш, тайбың болгаш делегейге кады ажылдажылга дээш, хосталга болгаш улустарның хамаарышпас чоруу дээш улам ыңайгы демиселдиң Программазын чедишкиннииг күүседирин хандырып турар күжениишкиннери дээш СЭКП Төп Комитединге болгаш Совет чазакка, эш Леонид Ильич Брежневтиң бодунга чүректиң ханызындан ооруп четтиргенивисти илергейлеп тур бис.

СЭКП-ниң XXV съездизиниң шиитпирлерин күүседирү-биле боттарывыстың бүгү күжүвүстү, билиивисти болгаш дуржулгавысты бларивисти төрөөн Коммунистиг партиявыска болгаш Совет чазакка бүзүредип тур бис.

1976 ЧЫЛДЫҢ ИЮЛЬ 16-ДА ХҮЛЭЭП АЛГАН.

КӨДЭЭ АЖЫЛ-АГЫЙНЫ ШАПКЫН ХӨГЖҮДЕР

МАЛ АЖЫЛЫ— КОЛ КИЧЭЭНГЕЙДЕ

Эрзин район 1976 чылдың бирги чартыында мал ажылының продуктуларын бүдүрерин болгаш күрүнеге садарын көвүдедир, малдың баш санын немей өстүрер талазы-биле республиканың районнарының аразында калбарган социалистиг чарышка тиилекчи болган. Күрүнеге чартык чылда эът садар планын 113,9 хуу, сүттү—164 хуу, дүк садар планын 8,5 катап ажыр күүсеткен. Район төрүүр чүс баш хойга онаштыр 96 хураганны камгалап алган.

Онгу беш чылдың баштайгы чылының улус ажыл-агый планнарын чедиишкиниг күүседир, СЭКП ТК-ның болгаш ССРЭ-ниң Министрлер Чөвүделиниң Бүгү-эвилелдиң социалистиг чарыжының дутаында доктаалын амыдыралга боттандырар дээш Эрзин районун ажылчы чоннары политиктиг бедик көдүрүлүшкүнүт, күш-ажылчы сорук киришкиниг ажылдап келген.

СЭКП Эрзин райкому болгаш ажылчы чоннар депутаттарының район Совединиң күүсекчи комитеди СЭКП-ниң XXV съездизиниң шиитпирлерин күүседиринче ажылчы чоннарны мобилизастаар талазы-биле чогуур хемчегларни ап чорудуп турар.

Районун малчыннары эрткен кыштың эки белеткелдиг уткаан. Кыштаглаашкынга четчир чем-суур тургустунган, малчын бүрүүн 10-дан 15 тонна чедир сигенин белеткээн турган. Мал суггарар досказдарны кыштаг бүрүзүнге тургузарының хемчегларын алган. «Коммунизмче орук» колхозта кодан бүрүзүнге суггарылганы эки организастаан. Колхозтарга мал эмнелгезинин пунктуларын тургузуп, аарыг малдарны тускайлап эмнээриниң хемчегларн алдынган турган. Оон ачызында малдың аарыгдан олуп хораар чоруу ийи катап кызырылган.

Мал эмчилериниң, зоотехниктериниң, бригадирлериң тускай бөредилгелиг, дуржулга солчулгалыг хуралдарын ай сайында эрттирип келген.

Малдың чаш толуп чидириг чок камгалап алыр талазы-биле тускай хемчегларни ажылдап кылгаш, боттандырган. Хойнуң эрте оолдаашкынының ажыл-агыйларга ажыктыын, чидириг чок болуруп барымдаалааш; хойнуң эрте тарын боозадылгазын организастаан турган. Оон түшпелиңде хой оолдаашкынны районга март айда колдуунда доозулган болгаш малчыннар чаш хураганны чидириг чок ажаан алган. Районнуң колхозтарында алды хойжу бригада төрүүр чүс хойдан-на түстен хой хураганнң алган. «Коммунизмче орук» колхозтуң № 3 хойжу бригадазы (бригадири Бадаа Кунгаа) төрүүр чүс хойга онаштыр 106 хураганны, Ленин аттыг колхозтуң № 2 хойжу бригадазы (бригадири Кызыл-оол Дамдын) 105-ти, «Коммунизмче орук» колхозтуң № 4 хойжу бригадазы (бригадири Дамчай Суму) 103 хураганны менди камгалап алган. Районда пиитизи-биле 66 хойжу төрүүр чүс хойга онаштыр 90—109 чедир хураганны камгалап алган. «Чаа орук» колхозтуң мурнакчы хойжуу Анай Севилбаа төрүүр чүс хойга онаштыр 109 хураганны, район Совединиң депутады Татьяна Баянова («Коммунизмче орук»), Дадар-оол Мандал-оол («Чаа орук»), Эрес-оол Татпит («Коммунизмче орук») олар 108-ти, Дамдын-оол Дамчай («Чаа орук») 106-ны, Кызыл-оол Куулар (Ленин аттыг колхоз), Эрес-оол Дүпчең («Чаа орук»), Орус-оол Намдал («Мөрен») олар 105 хураганнарны камгалап ап, өстүргеи. Район төрүүр чүс хойга онаштыр 90 хураган камгадап алыр хүлээлгезин 95 кылдыр күүсеткен.

Ол бүгү малчыннарның кызымак күш-ажылындан, кодээ ажыл-агыйның тускай эртемнигларининг билдилиг ажыл-чорудулгазындан, партия, совет организациялар, хойнити организацияларының бир демниг организастыг ажылының ачызында чедип алдыган.

Районнуң колхозтары мал өстүрериниң планын чүзүн айны-биле—хойнуун 128,6 хуу, ошкүнүүн 139, бодга малдың 111, чылгының 109,8, тевениин 102,7 хуу күүсеткен.

Ажыл-агыйлар аразынга калбарган социалистиг чарышка чартык чылда бирги черни Ленин аттыг колхоз чаадап ап, бүгү коргузүглер талазы-биле социалистиг хүлээлгелерни ажыр күүсеткен.

Районда хой кыргылдазы доостун турар. Район күрүнеге дүк садарының чыл планын ажыр күүсеткен, дүк дужаалдазы ам-даа уламчылап турар. Малдың чайгы ажаалда-семиртилгези организастыг чорун турар.

Келир кышка малдың бижыг чем-суурун тургузар, орта эки белеткенириниң ажылдарны районда калбарган. Районнуң колхозтары 15,5 муң тонна сигенин, ооң иштинде хову сигенин 4156 тоннаны, 3400 тонна саваанды, 8000 тонна чулуктуг чемнерни, 1320 тонна будук-бүрүнү, 480 тонна сенажты, 1000 тонна хызырыштыны, 1420 тонна холуксаалыг мал чемнерин белеткээр планныг. Мал чеминиң белеткел ажылдарны районда калбарган. Сигеп шөлдеринде механизастаттынган 12 бригаладарда 110 кижи хаара тутунган, ажылдап турар. «Коммунизмче орук», Ленин аттыг колхозтар бо ажылче эки организастыг кирген.

Малга бижыг чем-суурну тургузары—районнуң ажылчынчиларининг бо хүннерде код сорулгазы. Опу канчаар чорукаңындан бистиң мал ажылынга келир чылда чедиишкиниериивис хамааржыр.

Н. ТЫРТЫК-КАРА,
ажылчы чоннар депутаттарының Эрзин район Совединиң күүскомунуң даргазы.







Репортаж

МУРНУНДА—КОММУНИСТЕР

Ыраккы Мөңгүн-Тайга районда «Малчын» колхозтуң Каргыда № 1 база Доора-Хөвүда № 4 хойжу бригадаларының малчыннары, мал ажылының специалистери, бригадирлери пиитиниң шээр малының бажын өстүрбүшаан, ооң продуктулуг чоруун бедидер дээш кызымак ажылдап, организастыг хемчегларни ап-турар.

Тывага хой ажызын улам ыцай хөгжүдериниң хемчегларин айыткан СЭКП Тыва обкомунуң X пленумунуң доктаалында айыттынган сорулгаларны амыдралга чедиишкиниг боттандырарынга үлүг-хуузун киирери-биле хойжуларның хей-ажыл нөдүрүлген ажылдан турарлар.

Бо хойжу бригадаларның коллективтери эрткен кыштың берге байдалдарын шыдамык ажыр эрткен болгаш малдың чаш толуп камгалап алыр талазы-биле Мөңгүн-Тайганың байдалынга багай эвес ажылдаан. Каргының № 1 хойжу бригадазы (бригадири Салчак Хаттыг-оол, мал эмчизи аныяк коммунист Сандык Суван) 3467 хураганны, азы төрүүр чүс хойга онаштыр 94 хураганны, Доора-Хөвүнүң № 4 хойжу бригадазы (бригадири коммунист Тас Бичe-оол, мал эмчизи Ооржак Шагдыр-оол) 3243 хураганны, азы төрүүр чүс хой_ п-на 87 хураганны алган.

Элээн хой хойжулар малдың чаш толуп камгалап, доруктурар талазы-биле онгу беш чылдың баштайгы чылы—1976 ажыл-агый чылында алган социалистиг хүлээлгезин эрестиг күүсеткеннер. Каргының № 1 хойжу бригадазынга сес хойжу боттарынга быжыглаан, төрүүр чүс хойдан-на 86-дан 100 чедир хураганны менди камгалап алган. Оларның иштинден дуржулгалыг хойжу, коммунист Дамдын Буяндыевич Тейниң белик-көргүзүгүг ажылдап, төрүүр чүс хойга онаштыр 100 хураган алган Ол-ла бригаданың хойжу коммунистери: Николай Иргит, Салчак Күнчү, Биче-оол Чочак-оол, хойжу Саая Оойлу олар төрүүр чүс хоюпга онаштыр 90—97 хураганны менди доруктуруп алган.

Доора-Хөвүнүң № 4 хойжу бригадазында алды хойжу чүс хойдан 87-деп 96 хураганны менди ап, социалистиг хүлээлгезин ажыр күүсеткен. Оларның иштинде хойжу коммунистер: Надаажап Калдар—91, Ранса Аданы—93, Салчак Метпээ—95 хураганны ап, өскелерге үлегер-чижээн көргүзүп турар.

Д. КУУЛАР.

МЫНДЫ, ЧАРЫ УЛАМ ӨЗЕР

«Тоора-Хем» совхозтуң Чазыларда иви салбырының база бир улуг фермазы Бедий хемниң тайгаларында турун турар. Сөөлгү ийи чылдарда ферманың ажыл-ижи коскүзү-биле экижээн.

Бедик мергежилдиг, ак сеткилдиг кижилерни фермага быжыглаазы, фермаңы Чабаш, Кадыр-Оос чайлагларындан көжүргеп, Бедийнин, Ийиспеннің эки одарларында чедиргени ажылды экижидеринче идиги бергеп. Ол ышкаш фермада партия, профсвивлел белүктери организастыг болгаш политиктижидилгелиг ажылдарны экижиткеп.

Коллектив кежигүннери эрткен чылын төрүүр чүс мындыга онаштыр анайлар камгалап алыр планын күүсеткеп. Күрүнеге саткан ивп эъди ортумактап орү күштүг болган. Ивп фермаларының аразынга социалистиг чарышка бирги черни эзлээш, бедийжилер СЭКП райкомуның болгаш райкүүскомның фермалар аразынга шилчнир Кызыл тугу-биле шаңпатка болгаш ону бөгүнге чедир салбаан.

Онгу беш чылдың баштайгы чылын ивижилер база эки көргүзүглер-биле эгелээн. Ивилерпиң күш-чамы күскү хевээр деп болур. Ооң ачызында төрээн мындыларның анайлары чидириг чок камгалап алдынган. Бир муң ажыг анайлар немешкеп.

Хоочун кадарчылар: Ак Дөрбүт, Ак Күнзүрге, Ак Бадыжык, Ак Сабага олар боттарынга быжыглаан мындыларындан 81—83 анайларны чидириг чок ажаап ап, ивижилер ортузунга калбарган социалистиг чарыштың мурнуку одуруунда чоруп турар.

Бөгүп, малчыннар Наадымын демдеглеп эрттирип тура, совхоз төвүнден безин 200 км ажыг ыракта турар ивижилериниң культурлуг амыдралын хандырарында четнестерни тугаалавас аргавыс чок. Кино, концертерни барык көргүспес. Идик-хөп болгаш ивп багпаар хендирлер-биле уандырылганы уламдыстырып турар фактылар бар.

А. ДОРЖУ.

БРИГАДАВЫС АЖЫЛ-ИЖИ

Кызыл районда «Тиилелге» совхозтуң механизаторлары онгу беш чылдың баштайгы чазында шык базырышкынын кыска хуусаада чоруткаш 23.990 га төлге хову ажылдарын чоруткан. Шак ол чедиишкинде бистиң № 5 хову-трактор бригадазының киирген үлүг-хуузу база бар.

Бистиң бригадавыстың механизаторлары бо чазын 2476 га черге тараа культураларын, 669 гектарга чаңгыс чылдыг сигенин чаштырган. Ону 12 ажыл хүнүнде чорудар планныг тургаш, херек кырында 9—10 ажыл хүнүнде чоруттувус.

«1976 чылда дүжүт ажаал алышкынын, кодээ ажылагый продуктуларын база мал чемнерин белеткээрин хандырар талазы-биле немелде хемчегларни дугайында» доктаалды СЭКП Төп Комитеди болгаш ССРЭ-ниң Министрлер Чөвүлели хүлээп алган болгай. Ында дүжүт ажаал алышкынын кыска хуусаада база чидириг чокка чедиишкинниг эрттирер, тараа болгаш чер ажылынын өске-даа продуктуларын садын адырының планын долдур болгаш ажыр күүседирин чедип алыр дээш чугула хемчегларни ап чорударын айыткан.

Бистиң бригадавыстың механизаторлары ол доктаал-биле танышын көргеш, күскү дүжүт ажаал алышкынынга эки белеткеннп, комбайннар септелгезин бо айның 20-ге чедир бүрүнү-биле доозар деп бедиткеп социалистиг хүлээлгени алган турган. А ынчаарга бригаданың тараажылары республика Наадымынга киржир эрге дээш хей-аъттыг, күженишкининг ажылдааш, байырлалга күш-ажылчы чедиишкиниерлиг ужуражып, тараа ажаал алыр техниканың септелгезин июльдуң 16-да дооскан.

В. ЯНЧАТ,
№ 5 хову-трактор бригадазының бригадири. Социалистиг Күш-ажылдың Маадыры.



Ленинград баар мурнунда

Бо ойде ол оъттуг-көктүг, чечек-чимис, аң-мең ораны Чинге-Бажыңче коже бөөр турган. Бо чылын амыдырал айны-биле кожерин шала саададыкпан. Сагыш саарзык. Көктүг-шыктыг чайлагта эрте дээре четсе эки деп бодап көөрге, кожерин чаңгыс хүндээ сонгаарладыр арга чок. Ынчалза-даа ону шала саададып турар чүве—Москва бе, Ленинград бе баар дээш. Совхозтуң мурнакчы ажылчынарын чартык чылдың түңнелин барымдаалап тапнан-макталарының бир хевири — Төрээн чуртуун тоогулуг, улуг хоорайларынче экскурсиялаар шүтёвкалар бөөри. Улуг-Хемге «Найырал» совхозтуң мурнакчы хойжуу Маңнай Монгушович Дамдынга ажылчын комитединден Москваже экскурсиядаг чоруурунга белетеннп алдын деп сөглеткеп болган.

Чаа-Хөл, Хемчик аксы ынаар мрак-чоок ховударны, дагларны, тайга-каңгалдарны ол хөлчок эки билир. Чажындан-на мал-маган-биле сүржүп келген болгаш, ол чамдык черлерниң кайда кандыг даш тожек чыдарын безин эки билир. Оон узак кайнаар чорааның? Кызыл четкен-дир аа? Ол-ла. А Москва баар деп бодаарга безин беден-седен чүве тоовас чүрек тиккиледир соктай бөөр, алдеп чүве. Оөрүшкүден ынчап турары ол-дур ийин.

— Арай деп Москва чедер дээнде барбайн канчаар, эки белеткенни алыр чүве-дир. Идик-хеп, акына-көпеек дээш чүү-хооңу-даа мен айлажыпла бөөр мен ыйнаан. Орус сос билбес, ооң-на кончуг-дур, аа? Аза-уза бердиң, халак—деп, кадайы Ханды ооң бодалын оттур билип чугаалаан.

Өг-бүле човулешкеш, ададаза экскурсиядыгы чорудар дээш. Чоруур бетинде ол чарыкче, тайгаже барык боттап, чиик адак кылдыр кадайын, ийи үзүп уруу-биле, авазынга дузалажыры-биле элээди урутларын — Света, Юрийни көжүрүп каар болган. Олар малчын келгизеге бетин тайгага ораарлар.

Кужурлуг черниң кол үнүжү терезинниң ачызында малгаш-балдарлыг орукка машинавыс шоолуг-ла тайбайн бир аалга чедире берди. Хем уну арыг кыдыында бедигээште чаңгыс от. Кажаа-даа чок. Бир тергеден өске артык-дудуу үвүр-савыг-даа чок. Чок деп чүп боор, кызыл-сарыг чаңгыс «Москвич» от чанында тур. Өг ээп. Чаъс-борандан хой-даа бараанн көзүлбейндир. Кезек тур бис. Элээп болганда ийи-ыт машинажын келди. Оларның келген уунче бараан харап тур бис. Удатнаанда 14 хар иштинде, холчок дыңыдыр орүп алган ийи карга чаштыг уруг чедип келди.

— Кымның аалы бо, сарым?

— Маңнай-оолдуң.

— А сен ким сен?

— Ооң уруу-дур мен. Адым —Света.

Уруг оон ажыдын, от сала берди. Удатнаанда доруг аътты кижи чеэлеп кирип келген, малчынывыс боду бодду.

Улуг ак пашта шай-даа хайынган, малчын-биле чугаавыс колдуунда-ла Москва, орук-суур, улуг-биче хоорайлар, самолёт, демир-орук дугайы.

Шала кежээликтей малчынывыс хоюн санаар дээш, кыштагда кажааже чоруур дей берди. Кыштаг моон улуг-ла ырак эвес, оглу Юрий кадарган хоюн ыпаар чедире бөөр болган, а бис малчынның кызыл-сарыг «Москвичизинге» олурупкувус. Машинаны аңаа бо чазын чаз, чарып тиилекчизинге дээш, эрлчег чокка сакпан.

— Аът, чадаг-терге, машина дээш бүгү хөлге бар улус-тур бис ийин. Чогум хойжу кижиге идегедиг эш — аът-ла болгай. Кадыр-бертке, төнчү чок ховуга-даа эки аът торлур эвес. Хой эдерип, хүнзедир чоруп келирде, сагыш-бодалдыдаа дегийт-де аътка сөглээр чүве болбазыкпе.

Чадаг-тергени бо Юрий деп оглумга сакпан чүве. Хой-даа кадарарда, суур-даа киреерде оозун мунуптар кижи.

Машина садын алган ужурум база-да бо уруг-дарыгны бодаан-на болгай. Уругларывыс он кижи. Үлүү 21-леэн, эң бичези 9 айлапкан.

Чолаачылап чаа өөренип чоруур болгаш, малчынывыс оожу-ум чортуп ор. Ынчангаш кыштаг чедир орукка элээп-не хоорештивис.

Маңнай Монгушович мал ажылынга иитпиля-биле 22 чыл ажылдаан, баштай инек кадарын турган. 1963 чылда кодан кыс хураган хүлээп алган. Боду-даа, ооңүң херээжен дээп Ханды Донгаковна Нордуп-оол-даа ажылга тудунгур, шудургу, топтуг-томаанның улус болгаш, хойжулаан үезинде план, хүлээлге күүсеткейн барын корбээннер. Ййет, малчынның ажылында чаңгыс аай хүннер, дүннер, хонуктар, айлар, чылдар боон улажып чоруп баар. Хойга келген үезинде Дамдың төрүүр кодан хойну ийи удаа солаан. Бо кадарын турар хою база кырып келгеп, оозун семиртпеш, күзүн дужаар.

— Кыс хураган алза дээп улус бис. Дирекция чери 1-2 класстың чаңге-парын дүктүг хунан хою бар, ону эң көр, дуржулгалыг кижиге идегээривис ол дээр-дир, ону кадарын кыштаар бис. Аныяк хоюң база чымыштыг-ла чүве болдур ийин— деп, малчынывыс рулюп долгавышаан, чугаазын уламчылап чорду.

Кодан хойну саваан соонда адашкылар ужээлээ «ончадыр» деп түңпедилер. Оларның-биле келген 3 харлыг Марина (ону өөнде шуптузау Онела дижир) пат-ла турушшылаанындан-на боор, ачазындан халбактанып, ажактаныксан эгелээн.

Оруувус уламчылап, малчынның аалынче хан орувуста, ол чугаазын база оожум улай каан чор.

— Үттүндурбас хүннер че? Ындыг уе база тургулаар. 1970 чылда 100 хойдан 117 хураган, бир башка онаштыр 2,8 кг дүк алганывыс онза өөрүүчүг болган.

Малчынның өөрүшкүзүнде кижи элдепсинер чүве чок. Ынчанмайн каңчаар, сеткилсагыжындан бүрүн бердинин кылган үүленің чаагай түңнелинге ким-даа чоргаарлаптыр эргелиг.

— Хойжулар аразында ботботтарын чарышка кыйгыржыр боор чүве, мен база чылдың-на ким-бир кижиин кыйгырар чаңчылдыг кижи мен.

— Чарышче кижи кыйгырарда чүнү барымдаалаар сиңер?

—Черле элээп шыырак хойжу кыйгырарга хей-аътты боор ийин. Эрткен чылын бистин совхозтуң Бел бригадазындан Үндүң Доржу-биле чарыш салган бис. Черле дужаар дээп. Оон биче оолду чолаачыга өөредир бодал бар. Өөренирин уругларны өглер бажын санай тургузарга берге боорга, совхозтан бажың дилээримге, дилээм хандырган. Эрткеп кыжын оларны дээш сагыш ажык бодду...

Даартазында аалга почта келген. Малчын бир дугаарында-ла «Шынны» апты эвеспе. Бүдүү карак салбайн ор мен. Бир дугаар арынны ажжок кичээнгейлиг көрүп олур. Оон помчулга үшкүзүнче шилчээн.

— Солундан чүнү эң сонуургаар сиңер?

— Малчын меңээ мал ажылының дугайында бижээн чүүлдер солун, билдингир, өөредиглиг болур-дур. Детийт-ле ындыг материалды карак бодуу-ла дилей боор. Оон соонда делегей амыдыралында бозуушкыпар, дөрт дутаар арынга аңаа солун помчулгалар база тургулаар-дыр.

Хой дозун чораан номнар база помчуй бөөр мен. Кудажы, Сүрүн-оол, чоокта чаа Николай Ооржактың номун помчудум. Тыва чогаалчыларның номнарын бо-ла помчуй бөөр мен. «Озаладаш хемни» каш чыл бурунгаар база помчаап мен, ам база помчуп ор мен—дээш, С. Сүрүн-оолдуң чоокта чаа үнген номуп көргүзе-дир.

Четпес деп сайнар чүвем бе? Хойну тарып боозадырын шын организастаары чугула. Бисте ол ажыл черле сула. Ажылдың шыларының дугайын бодаваже хоржок. Хойну классталрынче кичээнгей салбаза хоржок. Ам дээрезинде бисте, маңң коданымда баа, шокар хой-ла болгай, чүгле назын барымдаалап үзүп турар. Мал азыраарынга чүү херегил? Чем-суур, бирээде. Бис боттарывыс сиген, будук-бүрү белеткээрин хүлээнир удус бис. Эки кажаа тоң чугула. Сарыг-Холда маңң кыптаамда кажаа черле пат ийин. Айгырыгны тургузуп турар кижи мен. Дарганар байдалды билир. Келир чылдан бөөр чаа кажаа дугайында айтырыг шиитпирлеттинер боор. Мындаа кодээ Советтиң сессиязынга хову ажылының дугайында айтырыг чугаалансывысса-даа саналымга бо бодалдарым база илереткеп мен.

— А депутат оон ынай чүнү кылып турарыл?

— Сарыг-Хол округунда бистиң салбырның малчыннарын ажыл-ишче эвилелдээр, кыпкыл хынамчалыг белеткенир дээш ажыл-ла хой ийин бо. Чэй-даа оът-сигенге эки-дир. Дүүүн келгеш-ле бо талазы-биле элээп шырбаяр апаар мен ийин.

Маңнай Монгушович Дамдың 13-та Москва таварты Ленинградче экскурсиялап аъттанаптар. Оон мурнуу чарынында ол хем ол чарынында чайлагже кадайын, уругларын көжүрүп каан. Аътка, тевеге чүүрүгнеп, артык хөй чүве албаан, чиик. Кодан хоюн баржа-биле кежиргеш, таарымчалыг черни шилээш, майтынны тип каар.

Оруқ-суур менди-чаагай — дижин байырлашкан бис.

М. ДУЛУШ.
Чаа-Хөл — Кызыл.

СЭКП-НИҢ XXV СЪЕЗДИЗИНИҢ ШИИТПИРЛЕРИН АМЫДЫРАЛГА БОТТАНДЫРАР ДЭЭШ

(Төнчүү. Эгеэн 1-ги арында).

три тудугнүк» тудуг-монтаж эргедельнин, «Найырал» совхозта ажылчын кооперациязының болгаш Кызылдың тедеательеэшиң коллективтериниң чеднишкиннерин дипломнар-биле демдеглээн. Хөй санныг ажылчыннар, тудугчулар, эмдирал хандырылгазының ажылдакчылары алган социалистиг хүлээлгелерин чедиишкинниг күүседи, күш-ажылды коммунистиг өзүү-биле коорүүн өзулуг үлегер-чижээн көргүзүп турар.

Үлетшүрнү, капитал тудугну болгаш өске-даа адырларны хөгжүдүрииң талазы-биле ажылдың чамдык эки түңнелдерин чугаалап тургаш, ажылчы чоннарның чамдык коллективтери ам-даа деңдески эвес ажылдап, планныг онаалдаларны болгаш социалистиг хүлээлгелерин күүседиринге шудургу чоруун илередип турарын демдеглээр херек. Оң чеди бүдүрүлге коллективтер, оларның аразында «Тыва кобальт» комбинат, «Тудуг кезектери» комбинат, Кызылдың болгаш Тураның хлеб заводтары, Шуурмактың ыяш белеткээр пунктузу, Кызылдың түүйбу заводу чартык чылдың планныг даалгаларын күүсетпээн. 22 бүдүрүлге эрткен чылдың бо үезинге деңээрге үлетпүр бүдүрүлгезиниң хемчээлин 2050 муң рубльге кудулатканнар. Республиканың үлетпүрүнге күш-ажылдың бүдүрүкчүлүүн бедидериниң талазы-биле планның күүсеттинмээнин улуг четпес деп санаар херек. Тудуг организациялары 6 айларда 6073 муң рубль түңнүг капитал салышкынын чедир шиңгээдип албаан, чоннуң амыдырал хандырылгазының талазы-биле план күүсеттинмээн.

Ол бүгү болгаш өске-даа четпестер партия организацияларының, министерстволарның болгаш ведомстволарның, бүдүрүлгелериниң болгаш организацияларның удуртукчуларының база инженер-техниктиг ажылдакчыларының дуварөөзүнин болдурар ужурлуг. Олар четпестерни чайладырының, күрүне планнарын, ажылчы чоннарның алган социалистиг хүлээлгелерин чугаа чокка күүседирии хандырар талазы-биле эргежок чугула хемчеглерни алыр хүлээлгелиглер. Ону кыдырынга бистe бүгү байдалдар болгаш аргалар бар. Ынчаарга оларны чүгле эки ажыглаар, коллектив бүрүзүнге күш-ажылды организастаарын экижидер, күш-ажылдың сагыга-чүрүмүн быжыглаар, даандырган ажыл-херек дээш кижилериң харысалгазын бедидер херек. Массаларның күш-ажылчы иденкейин болгаш чогаадыкчы инициативазын калбартырынче, дээштиг социалистиг чарышты организастаарынче утпантан, партия организацияларының политиктиг болгаш организакчы ажылын улам шңай сайырапгайындары кончуг чугула.

Эштер! Чылдың бирги чартыында планнарны болгаш социалистиг хүлээлгелерни күүседир талазы-биле кылдынган ажылдың түңнелин үндүрер, чылдың арткан үезинде сорулгаларны тодарадыр дээш бөгүн мында эң эки хойжулар, саанчылар, кадарчылар болгаш мал ажылының өске-даа ажылдакчылары

Бистиң кайгамчыктыг малчыннарывыска алдар!



МОСКВА. Чечектелген садтар.
В. ЕГОРОВТУҢ фотозу.

Н. ДОМОЖАКОВ,
хакас шүлүкчү

ЧЫЛГЫЧЫ КЫСТАР

Тос-тостуң соогунда
Тозан ала киштежип тур.
Дүшүң кыржың чыварын-
да
Дүвү хөрлар хову дургаар
Чылгычы кыс кастыктарын
Чыттаан ышкаш саарлып
тур.
Ынчалза-даа пегей тонун
Ыяк кылдыр куржанышкан.
Шуурганга торлуш дивес,
Шудургу кыс челзип чору.
Сакеагайың кызырадыр
Саяк аттар хөртүк казып,
Каңсы, меде чыды сиңген
Хардыг черде оттап чор-
лар.
Айны булут дуглап алган,
Аът кудаа көзүлбестээн.

Дүвү өттүр эрес кыстар
Дүвүрескеп дайгырарга,
Аттар, белер харыы кыл-
дыр
Айыңайндыр киштегилээр.
Эрес кыстар бисти кагбаан,
Эвине кымда дээнзиг-даа.
Колдуда дең чырыы ыш-
каш
Кокай караа көгереңнээр.
Кокай биле шуурган вйи
Хооңайндыр улушса-даа.
Колхозунуң сүрүүн малдаан
Эрес кыстар ону тоовас—
Эзер аттыг ийи кыстың
Коргар чүрээ чок деп болур.

Ю. КЮНЗЕГЕШ ,очулдур-
ган.

Чимидийн ЖИГМЭД,
моол чогаалчы

М А Л Ч Ы Н

Эъди, сүдү эгээртинмес
Эртине болган элбек малын
Чүзүн-түзүн остүргүлээн
Чүткүлдүг-ле малчын арат.
Чыккылаза ажыг кыжын
Чаңгыс-даа баш хоратпас
дээш,
Чылыг шагдан белеткенир

Шалып ишчи эрес малчын.
Кадар оттуг черлер кезип,
Хамык малын одарлаткан
Ажыл-ишчи чаңчыл-биле
Алдар атты алган малчын.

Г. САНЧАА очул-
дургап.



Ырак чарап черипде
Ыр-шоор куттулуп тур.



Малчын оглу:
— Ах, айырааннаан чечектерни!

ЧЕЧЕН ЧУГААЛАР

ДАРЫЙМАА

Дарыймаа үгбайны таныырын-даа чадавас. Танывас болзунза, таныштырарын оралдажып, ооң дугайында сагыжымда арткан чамдык чугааларны чарып аттары келгелекте, мөге хүрежи эгелээлекте ыдып берейн. Дарыймаа үгбайны таныыр болзунза, таныш-көрүжүнге таалап дыннаар кылдыр чугаалап бээринии дилээйн. Чүгле шыны-биле соглээр сен көрем. Ооң-биле ужуражыксаар кижи бар болза, ол үгбай мында—Наадымда келгенин чажырба. Хөлүн эртпес хөөредип чугааллааныың ажыы чок боор: богун чыглып келген көдээ ишчилерден чүгле күдер, дурт-сыны, мөгелерии дег мөчек-мочек шыгганнарыбиле ылгалырдан башка, күш-ажылы-биле чаалап алганы—«Хүндүлелдиң Демдээ» ордени ышкаш, хүлүмзүрүү чайнап чоруур үгбай-ла болгай. Чугаавысты суглук чокка салып, шүгүлдадывытсывысса—Дарыймаа үгбавыс дүшкүүрлүг-ле болдур эвеспе.

Ынчангаш чүгле шыныи, үгбавыстың «артык чугаа—ажылга саат»—деп, ажына бээрин бодап ора, оваарның бижиийн.

ДУГУЙ

Найысыллалга болгур Наадымның киржикчилерин сөөрткен автобус Оваалыг-Артче дожевирлей шивеннеди-ле олурган. Ооң олуттарын долдуп олурушкан мурнакчыларның сагыш-сеткили кедүрлүп, «Хөндергейимни» хөгжүм чокка-ла чиртилеидип чораан. Дарыймааның чоон үнү «Хөн-дер-ге-йим» дээр состерге улам тода дыңналып, партком секретарының (совхозта дың чангыс бастың) үнүн безин базып дыңналыр болган.

Автобус арт кырынга тура дүшкен. Арыг агаар тынып, айырап чечектерин, артыш, алангыыштын чыдын магадап, хамык улус тарай чүгүржү берген. Ол ойде автобустуң сонгу дугуюнуң бирээзи өже бергенин эскерип каан. Алыс механизатор-сааичы кижи болгаш Дарыймаа үгбай чолаачыга дузалажы берген.

Камеразы чарылган дугуйну автобус кызырынга челеңдир тургузуп каап, артык дугуйну эптеп алганнар. «Бак кижи — балалыг» дижир болгай, байырлалче чалаттаан хирезинде найырсыран, улус эдерип чораан Опзнаш, уштуп каан турган дугуйну аай-дедир чууктап тура, дедир тыртып шыдавайн, ийни куду салып бадырып алган. Чарык чүве чооганы куду дүндүүштелип баткаш, шеттер аразынче аң ышкаш шыгырадып киргеш, шыгырт хоруй берген иргин.

Дугуйну эккээр кижи тывылбаан. Опанаш «ыттан эртирип», чолаачыны көгүдүп чугаалаан:

— Дедир эртип чыда үндүрүп эккээр мен, акый.

Ол база шын сос-түр дээнзиг хамык улус чолаачыже көргеш, ыыт чок барган.

— Бөгүнгү иштн даартаже шилчитпес чоор— деп, чоон үнү-биле дыңзыг чугаалаан. Дарыймаа ийни куду мажалайгылаштыр маннап бадыпкан. Улус үдур-дедир көрүшкен.

Удаткан чок Дарыймаз дугуйну ийни өрү дукпуртулап үндүрүп келген. Ам-на харын дидим кижилер тыптып, дүже халышкан, ынчалзажок Дарыймаа үгбай «шаптык болбаңар» дээнзиг — ынай тургуланар — дээш, чаяскаан автобус иштинче дугуйну киир октапкан.

— Ажырбас. Чоор силер ону. Чээрби чыл иштинде кандыг бызаалар четпейн келдим дээр. Көргүп турган дугуюнар чөрүү молдургажык бызаалан дора чүве-дир он— деп, Дарыймаа өөрүнүң чылыг состеринге харылаан.

ТАВАРЫЛГА

— Орук узун болгай, хөөреп орайн, үгбай. Силерниңбиле болган бир-ле таварылганы чугаалаайн. Опу... ол боду чугаалаан чүве. Ол ам томаараан кижи, аксы дөспес дээш, база катап хемчег онаай бербес силер шүве — деп, хойжу Наскыл чазамыктааш, тоожаан:

«Ферма кузегге кирип келген турган. Ынчан Дарыймаа үгбай саанчы, а ...ович чаа ажылдап келген, кайызы-даа хып дээн аныяк турган чүведир. Бир-ле кежээ чыраа каждаа чанынга Дарыймаа саанчы-биле чаа келген удуртукчу каржып эртер арга чок үскүлежип келген. Чүректиң албадалы-биле даргавыстың холу салдынчак болуп, «содак-судактан» салгара алыр үжүрга таварыжып-тыр эвеспе. Үгбавыс меңнээн түлүү-биле чан бажындан алгаш, бөлдеп чоруй шыпадаарга, ооң «онаанын» алгызы шагар-оът арапында дынналган дижир чүве».

— Директор сургакчылап чорда, ферма бугазы үскен, харын-даа тынныг үнгендиишкен соонда, даргавыс үш хонук ажылче үнмээн таварылга болганын ам-на сактып келдим — деп, кол зоотехник каттырып чугаалаан.

Орукту чиик машина доза турупкан. Автобус доктаай берген, «Газик» кабиназыпдан совхоз директору үнүп келген. Автобус иштинде улус ...овичиже көргеш каттыржы берген, а директор чүүн-даа ужурун билбээн хирезинде шагар-оът шапкан чүве дег, костюмунуң чеңин уштай туткулаан.

МЫЙЫСТАН АЛГАШ...

Наадым хүнүнде кандыг адаан-мөөрей, адыш-чарыш болбас дээр! Дарыймаа үгбай парктың бир-ле булуңунда болдунушкен улуска чедип келген. Кончуг-даа шыырак эрлер чыскаалдыр тургулапкан, шойдан шуткун кылган буганың мыйысын долган, күжүн шенээр оюнда маргышкан турган. Харын-даа тиилекчилерге шаннал-даа тыпсып турар мындыг. Кымның чүү хире күштүүн саннарда айтып турар согунчугат амыр-соксаал чокка чүгүрүпле турган.

Дарыймаа чылгычы дуцмазы Байыр-биле ону магадап, мурнун былаажып көрүп турган. «Хөлэээн чоп оларны оочурже киир идипкен болгаш буганың мыйызын долгаар үлүг Дарыймаада келген. Чыылганнар алгырышкан:

— Оочур саадатпайн, сегирип ал! Шын-дыр харын, хереэженнер чоонган деп!

Сүрээдеп азы хөрчүй бергени ол ийикпе, Дарыймаа буганың дагыр мыйыстарындан сегирип алгаш, дап бергеи ышкаш болган. Айтыр согун сөөлгү санга чык кылынган. Хамык улус адыш часкап, алгыржы бээрге, Дарыймаа ам харын човай берген. Ооң кадында ук оюнуң шиитккчизи үгбайның хөрээн шавыштыр «Тиилекчи» деп бижээн торгу кожаяны азындырышкан. Танывазы кижилер Дарыймаанын холун-даа тутқулаан, а чамдыктары элдепсинип, магадаан хевирлиг ыыт чок тургулаан.

«Шынап-ла, тиилекчи болганым ол бе? Кижи көрбээн чүве болу берген эвес, чоп кончуг кайгаарлары ол? Дириг буганың-даа моонун долгаптып болгай-ла» кылдыр бодапган. Дарыймаа кезек базып бар чоруй, инек саай бээрге, шаптыктай бээр хөөрем бугаларның мыйысындан-алгаш, ширикке кадай шанчып каарга, оозун уштуп чадап, бустап турарын сагынган.

ХАРЫЫ

Байырлалда бо-ла доскаарлыг пиво сада бээр. Ону эр кижилер эскербейн барбас, аңаа болдунчу берген иткилежип турар. Кажан пиво төне бээрге, куруг доскаарларны чүдүржү каптар кижилер тыптыр эвес.

Бо удаада база-ла садыгжы куруг доскаарлар чанынга арткан, эрткен-дүшкен шыырак эрлерни дузалаштырары-биле кыйгыраргa, оларыэдбес-даа болган. Дарыймаа үгбай ак халаттыг хереженни кээргей бергеш, чыткан беш доскаарны дөнмээ-биле согедектевишаан, машина кырынче конгурадыр үндүр салгылапкан.

— Четтирдим, эжим. Шаңнал кылдыр мону чооглавыт— дээш, кружка долдур кудуп каан пивону садыгжы сунган.

— Ажырбас, амзап чанчыкпаяным сускун-дур оң. Алкогольлуг сускун-биле кижи шаннавас чоор — деп, чазык хүлүмзүрбүшаан, Дарыймаа базып чорупкан.

ЭЪТ САДЫЫНГА

Көдээге өөренген чаңы-биле Дарыймаа үгбай мун ишпеске, өске чемнер амдан чок ышкаш апаар. Ынчангаш ол Наадым хүннеринде үргүлчүле эът садыынга кээр турган. Оочурда кижи-ле эндерик, а делгинирде эът барааны көзүлбес болган.

— Эът болбас ирги бе?— деп, Дарыймаа айтырган.

— Эът бар-даа болза, ону сен бузар эвес сен—деп, садыгжы донгун харыылаап, баартакче донгайын, холу-биле чаагын сыртанып алгаш турган.

— Ында чүү деп, бузарын чөпшээреп көрүнер — дээш, Дарыймаа плащ тонун эжинче сунган.

Садыгжы «шенеп-ле көр» дээнзиг олче халат сунган.

Дарыймаа үгбай эътти чурум ёзугаар бузарын зооветөөредилгече эртип каапкан кижи болган. Ам чүгле ай балдының кадыг сөөктерде казыраан даажы дыңналгылаан. Удаткан чок Дарыймаа демир деспи долдур инектин семис эъдин бускаш, көдүрүп алган үнүп келген. Садыгжыларның арны кызып, оочурда кижилернин өөрүшкүлүг чугаазы дыңналгылаан.

Ажылчын кижи — аштаваас деп чүве ол-дур ийин.

В. СЕРЕН-ООЛ.



Төрээн Тывавыстың делгемнеринде.

ОДАРГА ЧУГАА

Одар-белчиирге дүш боон ужуражып келген ийи малчын амыр-менди солушкаш, даңза таакпыны удур-дедир солчуп ора, хөөрежи берген.

— Элээп үр-ле көрүшпедивис, аа?

— Бодуң билбес эвес сен, хөйүң бо-ла мал-маганы дээш чайжок, хоржок чүве ышкажыл.

— Харын ындыг-дыр ийин.

Арга эдээнде тарай берген таваар оттап чораан инектерни ол долем черден топтап эргий көрбүшаан, Санчай ашак бичии када хөөрей каапкан.

— Адыгуузуп малды чамдык улус хей-ле угаан-сарыыл чок дээр ийин. Чо-ок, ындыг эвес. Азырал мал черле чаныылдыг болдур ийин. Ол база-ла кижи ышкаш: кылыктанып, хорадаар, чөрүүр, чөрчүүр, ойнап хөглээр, эргелепир, чассыыр, экиргээр ышкажыгай.

Чорук кылып бар чораан кадарчы эжи:

— Сээң ооң шын, ындыгындыг—деп деткээш, чижек кылдыр бир таварылганы чугаалай каапкан.

— Бистиң фермада бир кадай инек саарда азирик келген чүве-дир. Инектери чыдыргап, думчуктарын шүжүледип, кудуруктарын соорэйтыр азыпкаш, дээрглеп, долгандыр маңнажып туруп берген. Бир кончуг ынак, чаап ишээн безип «Малиналап» кый дээрге-даа келбес боорга, доллуредир маңнап баргаш, туруп аарга, адаанга олурупкаш, ооң эмнин күштбиле шейбелей-ле берген. Инек-даа чүү боор, хаайын шүжүледип, чыдыргай-чыдыргай, аарына бергеш, кадайны кочалы-биле катай ойтур тепкеп барган. Кадай үёчовууру, халак-тилээ хайның туруп келгеш, кактанып элгаш, аскаңгырлап чана берген. Саанчы өөрү кара баары каткыже каттыржын туруп калган...

Санчай ашак каттырып орза-орза:

— Ол-дур, хөөкүй инектиң хорадай бергени — дээн.

Улаштыр бирээзи база бир таварылганы чугаалай берген:

— Го кожавыс болхозтуң инектерин кадарып турган демги бо... кым ийик моң... а-аа... Шырбаңны таныыр сен бе? Шырбаң даадый, чогум ады... демги бо ... Сейгил-оол ышкажыгай.

— А-аа, ийе-ийе, танывас боор бе! Чүге Шырбаң апарганы ол?

—Ону харын чугаалай каапгайн. Бис бо чоок-кавының малчыннары ооң адын ойзур апарган бис. Соолүнде-соолүнде ол мырыңай чаңчыккаш, шоюгун калган. «Шырбаң!» дээрге: «А-аа! Дыңнап тур мен!» дээр апарган.

«Кылаң-караны» бо-ла пактап алган халдын чоруур, аттыг өр боор. Инектерин олложе бөле сывырып тура хүнээзер, хөөкүйлерин орта оътқарбас. Каржы-хажагайынга соолүнде-соолүнде инектери ону көрбестээп. Одарга ол кестүп кээрге, инектери хаайларын таргырадыпкаш, чинчи чажыпкан чүве дег, тоо-биларадыр маңнажып чоруй баар. А Сенгил-оол кайызын гудар-кагар боор, өлерере берген каралары шокараңнап, канчаар-даа аайын тыппайн, аамайланып, кешкен чүртта адагаш дег, туруп каар. Ооң чайган кымчызын көөрге, имилеме маас, хүлчүк, ымыраа-сээкке үглеткеш, амыр-соксаал чок шырбаның турар инек кудуруу-ла! Ынчангаш ону Шырбаң дижир апарган бис. Ол соолүнде козүлбейн барган. Дыңнаарымга, ол-ла ёразы-биле ажылындан үндүр хөөгледишкен дижир чораан...

Дыңнап орган эжи:

— Шын-дыр харын, ындыг кижи мал кайын малдай аар —деп чөпсүүп каап.

— Каракка чаржынчыг ындыг-ындыг түүлер көргеш, кылыым хайынганы ол ийикпе, эдеп чүве, бодум безин билбес-тир мен, бөөр дыңна, мындыг шүлүк чогаадып алдым. Бижээп-шыйган эвес мен, аңаа-ла борбак башта хайның чоруур чүве-дир ийин.

Инектерин бир эргий көрө каапкаш, сеткилп арай далажыксап, дүрген-дүрген, ынчаза-даа сөс бүрүзүн тода адап, артистерлег, аянныг чугаалап эгелээн.

— Адын «Инектериң хомудалы» дээр чүве бе, азы «хөрөдээны» дээр чүве бе? Айның тыппадым... Азы «Одарга болган таварылга» дээр чүве бе?

Эжи аксын шала ажып, клубта солун концерт көрген чүве дег, «шүлүкчүже» каратарын чиге хере көрүшкен, топтап дыңнап орган. Каткыган база тырттыпып чадашкан: ында-хаая хидиңейнин каап орган. Эң соолүнде, каткызын кызып тырттыпган, хенаиг када боданып орупоруп:

— Эки-дир оо! Ол-дур, бугa безин, кижи ышкаш, кыыктаны берген. Ой, дадай, «аскак хой ыраар» чеде бербээн бе?—дээп, шойлүп чоруткап кокпа оруунче корүп, чоруурунга белеткени бергеп.

Бирээзи:

— Чок, ажырбас, үр болбадывыс ышкажыл—дээп соопда аъттангап. «Байырлыг!» дишкеп, ийи тарай шоткудуп чорупкаанар.

К. ТҮЛҮШ.

Арга-арыг бистиң өңнүүвүс

Арганы бис кижиниң норгаан оңнуу деп адап турар болгай бис. Арыг агаарны «будурүп үнүрер» талазы-биле арганың ужур-дузазы, шынала, онзагай. Бир гектар хире хемчээлдиг арга бир чылда безин ийи тонна хире күгүрүгүг ажыг-хейни бодунга сиңирип ап турар болгаш чүгле 1 гектар норгаан шеттер безин 18 миллион кубометр агаарны арыглап шыдаар. Ынчангаш арганың болгаш арга кыдыынын агаары кончуг арыг болур. Арганы кислород «фабриказы» деп адап турарының ужуру-дза ында.

Арга чок черлерниң 1 кубометр хире агаарында 25 грамм хире доозун бар болза, арада доозун колдуунда шуут чок болур. Хадыыг болгаш шиилиг аргалар бир гектар хире шөлүнге-ле 32—36 тонна доозунну бодунга сиңирип ап турар.

Норгаан аргаларны бойдустуң столовазы болгаш аптеказы деп адап болур. Кижилер шаг-шаамдан бээр арганың ямаң-бүрү үнүштерин болгаш кат-чимизин боттарының ажыдыралынга ажыглап келгек.

Бистиң арга-арыгларывыста ыт кады, орук-чечээ, артыш-шаанак, агы-каңгы улуг-оът, шеңпе, кара-ай, орвадай, киш-кулаа дээш кандыг-кандыг эм үнүштер — медицинаның солуттункмас дузалакчылары чок дээр. Ол үнүштерниң дыка хөйү витаминнерниң шуптузун бодунда «ыыжжап» чоруур.

Чүгле чаңгыс пеш безин арганың үнелиг эртинезиниң бирээзи! Ооң инеленчек бүрүлеринде «С» витамин хей, а тооруу өске үстүг үнүштерге безин бодаарга дыка хей эфир үзү болгаш өске-даа үстер-биле байлак. Чаңгыс тонна хире пеш тооруунуң үзүнде 300 муң кижиниң бир хүнде чемненир чемниң калориязы хире калория бар боол турар.

Хадыңнаг аргага селгүүстеп, хадыңның каас-чаражын, үзүдек-үзүгирин магадап чораап, ооң унунда үнүп келгек турар хадың чекпезин көргеп боор силер. Чүгле ол хадың чекпезинде безин дыка гей аарыгларга удур хереглеп болур эм бүдүмелдер бар. Черле ынчаш бүгү эм аймаанның дөрттүн бир кезээ чер үнүштериндө боол турар. Ынчангаш бис бойдусту аптека деп адап турар бис.

Совет эртемден Б. П. Токин бойдуста туруп турар фитонциидтер деп адаар бактериялар болгаш микробтар өлүрер бүдүмелди ажыктаан. Ындыг фитонциидтер хадылыг аргада эң элбек.

База ол ышкаш свелгү чылдарның шинчилелдери бүгүлеле мяш аймаанда ындыг фитонциидтер дээр бүдүмелдер ылап барын тодаратқан. Бир гектар черде турар ине бүрүнүт арга дүн-түн иштинде агаарже 4 килограмм чедир бактериялар өлүрер бүдүмелдерни ылгап үндүрүп турар. Чижээлээрге: хоорайның 1 куб. метр хире хемчээлдиг черинде 35000 бактериялар бар болза, хадыыг арганың кыдынында оларның саны 500 хире, а хадыыг аргаже ханыылап кирс бээрге бактериялар шуут чок, агаар арыг болур. Ынчангаш хоорайны болгандыр арга хей болган тудум, хоорайның агаары арыг, кижиниң кадыынга эки болур.

Ындыг болганда арга ооң иштинде туруп турар бүгү-ле үнүш делегейи-биле кады бодунуң хатапаттыынмас чараш-каазы-биле, бодунда сиңирип турар бүгү бай-байлаа-биле кижиниң угаан-бодалының ажылдаарынга идиени берип, сагыш-сеткилин-даа өөртүп, кижиниң чидирген энергиязын катап түргүзүп, кижини сергедип, каюын быжыглап турар. Ынчангаш кижи бүрүгү ол дээш аргага ынак болур, аргада ыяш бүрүзүн каннаар, ону өстүрүп көөдедир, аргага бүгү сеткилиеис-биле мөгеер ужурлуг.

(«Лесное хозяйство» журналдан).

Телевидение

ИЮЛЬ 17-ДЕ

МОСКВАДАН

8.00—«Частың он чеди шинчизи» Хөй сериялыг ураи-чечен телефильм. 12-ги сериязы.
9.05—«Ном делгизир».
9.50—10.00—Чапсар.
10.00—«Амыттаннар делегейинде».
11.00—Медээлер.
11.10—Өңнүг мультфильмнер программазы: «Жирафчыгаштың ужуралдары», «Шапоклян».
11.40—«Палестинчилер» деп документалдыг телефильмниң баштайгы көргүзүлгези.
12.40—«Кадыкшыл» программаның почтазы. Өңнүг. программа.
13.10—«Орбитага ужуражыышкын». «Союз» — «Аполлон» ужудуушкунуның бир чыл болган оюнга. Дамчыдылгага ССРЭ-ниң ужудукчукосмонавтылары А. А. Леонов, В. Н. Кубасов, Н. Н. Рукавишников олар киржир.
13.55—Телеэкранга бир-ле дугаарында. А. Гладков— «Театрның чалыы назыны». Күрүнеиниң Р. Вахтангов аттыг академиктиг театрының шинээ.
16.20—16.30 Чапсар.
16.30—«Музейлерде болгаш делгелге залдарында». Чуруула уран түүлүүшүн күрүвениң А. С. Пушкин аттыг музейи. Франциянның чуруула уран түүлү. 2-ги дамчыдылга.
17.00—«Үе». Информастыг программа.
17.30—«Частың он чеди шинчизи». Хөй сериялыг уран-чечен телефильм. 12-ги сериязы.
18.40—«Ном делгизир».
19.25—«Силерниң бажыңнарда». Музыкалыг өңнүг. программа.

КЫЗЫЛДАН

20.00—Телемедээлер. (Республика Наадымынга тураскаатқан тускай үндүрүлге).

МОСКВАДАН

20.25—«Бойдус болгаш кижи». Өңнүг.
20.55—«Экран өңнүктерин чыып эккелген». Киев—Братислава. Өңнүг.
21.45—Документалдыг фильм.
22.00—«Амытаннар делегейинде».
23.00—23.30—«Үе». Информастыг программа.

АГААР

Бөгүн республикага эдир булуттаар, чагбас. Агаарның температуразы даглыг черлерге 15—20, артканнарынга 21—28 градус изиир.

Кызылга шокар булуттаар, чагбас. Агаарның температуразы 22—24 градус изиир.

Редактор В. С. ШАРАВИН.

кинотеатрларда

ИЮЛЬ 17-ДЕ

«НАЙЫРАЛ»: «Ак-көк чыланның буурааны» (уругларга) 9.50 «Харыы хемчег» 11.40, 13.30, 15.20, 17.10, 19.00, 20.50 шактарда.

«ПИОНЕР»: «Али-Баба болгаш 40 дээрбечи» 9.40, 13.30, «Кочубей» 11.30, 15.20, «Харыызын чүгле хат билир» 17.20, 19.10, 21.00 шактарда.

«КАА-ХЕМ»: «Чарыш автомобильдеринде коргуш чок оолдар» 15.00, «Ыры-шоорлуг ужурал» 16.50, 18.40, 20.30 шактарда.

«ВОСТОК»: «Чаанга оркестрниг аялга» (2 сериялыг) 14.40, 17.20, 20.00 шактарда.

ЧАЙГЫ КИНОТЕАТРГА: «Чүге дээрге, ынак мен» 15.00, 16.50, 18.40, 20.30 шактарда.

Кызылдың автошколазының Орус-оол Тапчапович Түлүшке 1967 чылдың апрель 11-де тывысканы ВЕ сериялыг № 539641 чолаачы шынзылгазы читкен. Ону ам күш чок деп санаар.

РЕДАКЦИЯНЫҢ АДРЕЗИ: ИНДЕКС 667000

Кызыл, Щетинкин-Кравченко кудумчузу, балык № 3. ТЕЛЕФОННАРЫ: Редакторлуң 2-24-63, редакторлуң орлакчыларының 2-35-24, 2-31-75, пропаганда киллизиниң 2-31-75, харысаалгалыг секретарының 2-23-54, партийжи амыдырал киллизиниң 2-37-13, культура киллизиниң 2-23-54, көдээ ажыл-агый киллизиниң 2-21-47, үзетүүр киллизиниң 2-22-64, чагаа киллизиниң 2-41-27, информацияа база совет гургузуг киллистериниң 2-20-60, корректорларның 2-27-41, бухгалтерияның 2-12-45, секретарлаттың 2-23-35, солун келбейн барганда 2-32-75 телефонче долгаар.

Тираж 16331. ЧАГЫГ 1728.

СОЛУН НЕДЕЛЯДА 6 КАТАП ҮНЕР

Тыва АССР-ниң Министрлер Чөвүлелиниң Ном үндүрер чер, полиграфия болгаш ном садыынын талазы-биле эргелелиниң типографиязы. (Кызыл, Щетинкин-Кравченко кудумчузу, балык № 1). ТС—01221.