Бүгү чурттарның пролетарийлери, каттыжыңар!

ШЫН

СЭКП Тыва обкомунуң, Тыва АССР-ниң Дээди Совединиң болгаш Министрлер Чөвүлелиниң органы

№ 80 (10065) | 1976 чылдың апрель 3, суббота | 1925 чылда үндезилеттингеи | Өртээ 2 кеп.

БЕДИК КӨДҮРЛҮҮШКҮН-БИЛЕ

Бистиң республиканың найысылалы — Кызылдың үлеттүрүүнүң, тудуг организацияларының ажылдакчылары эрткен беш чылда түткүлдүг ажылдаашнар. СЭКП-ниң XXV съездизиниң эки ажыл-херектер-биле уткуур дээш кызымак ажылдаашн, хой-хой бүдүүлгелериниң ажыл-ишчилери чыл онаалдаларын күүсеткенин рапорттаашнар. Мун-муң кызылчыларның шалычы күш-ажыллын төлептиг үнелээн: РСФСР-ниң Министрлер Чөвүдели болгаш ВЦСПС 1975 чылдың улус ажыл-агый планын хүүсаа бетинде күүседири болгаш тоску беш чылды чедиишкиниг доозары дээш Бүгү-россия социалистиг чарыштың түнелдерин чугаалажы коргеш. федерацияның оске-даа хоорайлары-биле кады Кызыл хоорайны база тиилекчи кылдыр саналн болгаш ону шилчиир Кызыл тук-биле шаңнаан.

Бүдүүлгениң мурнакчылары, хоорайның хөй-шиитизиниң төлээлекчилери Политчырдымның бажыңына ол бедик шаңналды тыспырына тураскаатказн хуралга чыглып келгеннер. Хуралды партияның Кызыл хооркомунуң бирги секретары В. Б. Добромыслов ажыткан.

СЭКП ТК-ның ленинчи Топ Комитединиң Политбюрозуп СЭКП ТК-ның Чиңгине секретары Л. И. Брежневти баштадыр хуралдың хүндүлүг президиумунга бедик кодүрлүүшкүн-биле соңгаан.

Дараазында СЭКП ТК-ның кежигүнүнге кандидат, СЭКП Тыва обкомунуң секретары Г. Ч. Ширшин сөс алган, шилчиир Кызыл тукту тыспырына тураскаатказн боттүнүг хурал онзагай ойде, СЭКП-ниң XXV съездизиниң болдурганы, бүгү ажылчы чонуң политиктиг болгаш күш-ажылчы бедик кодүрлүүшкүнүүнүң, съездиниң шиитпирлерин боттандырын киришкенииниң үезинде болуп турарын чугаалаан. Съездиниң түнелдеринге доктаагаш, ол болза, бүгү партияның, бүгү чурттуң амыдыралында, делегейниң коммунистиг болгаш ажылчын шимчээшкинниде шылгаракгай болуушкүн болганын, съезд Топ Комитеттиң иштики болгаш даштыкы политика талазы-биле ажыл-чорудулгазын бүрүү-биле түүлдүгүнүнин, ону бүгү совет улус бир эп-сеткилдиг деткип турарын ол демдеглээн.

Партияның XXV съездизиниң чурттуң экономиктиг хөгжүлдезинде, улустуң чаагай чоруун улам бедидериниң талазы-биле ажок улуг сорулгаларны партияның, совет улустуң мурнунга салганын айыткаш, эш Ширшин ол сорулгаларны күүседирп коллектив бүрүзүнүң, кижи бүрүзүнүң түткүлдүг, чогаадыкчы ажылдаарындан, бар курлавырларны чоп ажылдаарындан хамааржыр дээрзин демдеглээн. Съездиниң шиитпирлерине дүүштүр ажылхеректи чаазы-биле коорү, чаазы-биле шиитпирлээри чугула, кызылчыларның ажылынжинде чедиишкиннер хөй, ынчалза-даа дарый шиитпирлээр болгаш кылыр ажылдар кончуг ковей.

Маңаа хамаарыштыр эш Ширшин бүдүүлге фондуларының берииишкинин шыңгыы көвүдедириниң, эвээш чарыгдалдыг, эки шынарлыг хөй продукшияны бүдүрериниң, продукцияга шынар демдээн чедип алыры дээш демиселди калбартырының, бүдүүлге коллективтери быжыглаарының, бүдүүлгеже аныяктарны улам хөйү-биле киирип, оларны оореди ринин чугулазынче хуралдың киржикчилериниң кичээнгейин утландырган. Хоорайның чурттакчы чопунуң садыг, шиити чемненилге, культура, эмнелге хандырылгазын экижидер талазы-биле чугула сорулгалар туруп турар.

Кижилер-биле политмассалыг, кижизидилге ажылын күштелдиреринің чугулазын демдеглээш. хоорайда хөй-шиитиниң, күш-ажылдың сагылга-чурумун хажыдар фактыларынар ам-даа хөй болуп турарын ол демдеглээн. Хоорайны үлегерлиг корум-чурумнуг, арыг-шевер болдурар дээнде, тайылбыр-массалыг ажылды калбартышаан, кижилерлеп негелдени күштелдарериниң, корум-чурумну шыңгыыладырының үлегерлиг корум-чурум дээш демиселди күштеллиреринің чугулазын айыткал.

1975 чылдың планын хүүсаадан эрте күүседири болгаш тоску беш чылды чедиишкиниг доозары дээш Бүгү-россияның социалистиг чарыжыга бедик кергүзүүлерп дээш РСФСР-ниң Министрлер Чөвүлелиниң, ВЦСПС-тин шилчиир Кызыл тугу-биле Кызыл хоорайның шаңпатканы-биле холбаштыр хуралдың киржикчилерине, оларның нүүрү-биле СЭКП хооркомунга, оон кежигүннерине, хоорай Советинге, оон депутаттарынга СЭКП обкомунуң, Тыва АССР-ниң Дээди Совединиң Президиумунуң болгаш Министрлер Чөвүлелиниң мурнундан изиг байыр чедирип, СЭКП-ниң XXV съездизиниң шиитпирлерин күүседиринге улуг чедиишкиннерлиг болуруп Г. Ч. Ширшин күзээш, шилчиир Кызыл тукту хоорайның ажылчы чонпарының төлээлекчилериниге хуралдың киржикчилери диңмиттиг адыш часкап турда тыпсын бергеп.

Кызылчыларның тоску беш чылда болгаш оон доозукчу чылында күш-ажылын бедиидиле үнелээни дээш Коммунистиг партияга болгаш Совет күрүнеге оорун четтиргенин илергейлээн. Ол ышкаш Кызыл хоорайның хөгжүлдезинче хүн бүрү сагыш салып, улуг дузаны чедирип, чөптүг негелделерни кылып турары дээш СЭКП обкомунга, республиканың Министрлер Чөвүлелиниге оорун четтиргенин чугаалаан.

Чаңгыс чыл дургузунда ийи тукту Кызылдың алганы хоорайның ажылчы чонпарының, бүгү ажылчы чонунуң күжениишкинниг ажылының, партия, совет органнарының болгаш хөй-шиитп организацияларының ажылының салдарының бедээнииниң хереченин болуруп ол демдеглээн.

СЭКП-ниң XXV съездизиниң шиитпирлерин кызылчылар бир үн-биле деткивишаан, оларны амыдыралга боттандырар дээш бедик кодүрлүүшкүнүүнүң ажылдан киришкенин эш Добромыслов чугаалаан, шилчиир Кызыл тукту ап тура, ам-даа хөйнү кылыр апаарын билир ужурлуг бис деп демдеглээш, чамдык чугула сорулгаларга доктаагаш, партияның съездизиниң төлевилээни өндүр улуг программаны боттандырарынга төлептиг үлүүн киирер дээш кызылчылар күжүн, энергиязын харамнанмас дээрзин СЭКП ТК-га бүзүреткеп.

Бүдүүлге мурнакчыларының болгаш социалистиг чарыш типлекчилериниң хөй-шиитиниң төлээлекчилери-биле каттышкан хуралы Кызылдың бүгү ажылчы чонунга күйгырыгны хүлээп алган.



ЧУРУКТА: РСФСР-ниң Министрлер Чөвүле линиң болгаш ВЦСПС-тиң шилчиир Кызыл тугун Кызыл хоорайның ажылчы чоннарының төлээлекчилериге тыпсып турда, СЭКП обкомунуң бирги секретары Г. Ч. Ширшинниң чугаазы болгаш тукту тывыскан үези.

А. ЗАЙЦЕВТИҢ фотозу.

Фоторепортаж

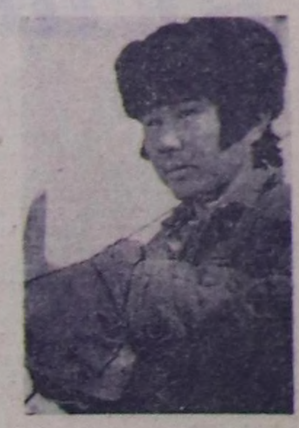
«Тыва тудуг» трестиң № 18 КМК-зының ажылчыннары, инженер-техниктиг ажылдакчылары болгаш албан-хаакчылары чаа Шагаан-Арыгны тудар чыл программазын декабрь 28-те доозар деп бедиткеп хүлээлгени алганнар.

Ук бүдүүлгеде И. Карповка, И. Амзараковка болгаш А. Ковальчукка удуртқан бетонщиктер бригадазы ай планын доктаамал 125—130 хуудан кудулатпайн келген. Александр Ковальчуктуң бригадазы амгы үеде электродамчыдылга шугумун, ол тудугже суг дамчыдар ажылды кылып турар.

ЧУРУКТА: (созагай талазындан) улуг инженер Г. Фоменко, бетощик-бызаңчы А. Потапов болгаш бригадир А. Ковальчук олар.

Чаа Шагаан-Арыгда бо хүшерде чүс-чүс кижилер чурттап турар. Ында столовая, магазин, Культура бажыңы ажыглалда киргеп. Тудугжулар келир үениң хоорайында бетон заводунуң материал-техниктиг баазазын база тудуп киришкеп. Бо объектиде 1975 чылда социалистиг чарыштың тиилекчизин, дашчы Иван Чинчик (үстүнде чурукта) база ажылдап турар. Ол планын ай саныпда 120—130 хуудан кудулатпайн келген.

А. ЗАЙЦЕВ.
Авторлуң фотолары.





СЭТА-НЫҢ ДЫҢНАДЫЫ

Ядролуг чепсектиг чер иштинге шенелделерин кызыгаарлаар дугайында СССР-биле АКШ-ның аразында 1974 чылдың июль 3-те Москвага ат салган керээде талалар 1976 чылдың март 31-ден эгелээш доктааттынганындан артык куштуг ындыг шенелделерни кылбазын көрүп турар.

Амгы үеде тайбың сорулгалар-биле чер иштинге ядролуг чазылдырышкыннар кылыр талазы-биле дугуржулганы чарар дугайында совет-америк чугаалажышкыннар үргүлчүлеп турар, ынчангаш оон ужурундан үстүнде айыттынган керээ күштүг боол эгелевейн турган.

Ынчалза-даа ядролуг чепсекти чер иштинге чазылдырарын кызыгаарлаар дугайында керээ ындыг шенелделерни бүрүү-биле сонсадырынче боттуг базым боол турар чугула ужур-дузазын барымдаалаш, а ол ышкаш тайбың сорулгалар-биле ядролуг чазылдырышкыннар дугайында дугуржулганы белеткээринге чедип алдынган боттуг чедиишкиннерни кичээнгейге албышаан. Совет Эвилели, бир эвес АКШ бедунуң талазындан базала ынчаар кылыр болза, керээнин негелделеринге дүүшпес кандыг-даа чүүлдерни кылбазын күзеп турар.

Тайбың сорулгалар-биле чер иштинге ядролуг чазылдырышкыннар дугайында дугуржулганы дүрген-не чедип алырынга болгаш 1974 чылдың июль 3-түң керээзининг күштүг боол эгелээринге хамаарыштыр ийи тала боттуг күжениишкинин кылыр дээрзинге идегелди база илередип турар.

Кандидаттар-биле ужурашкан

Барыын-Хемчик районнуң улус судунуң судьяларынга кандидаттар-биле соңгукчуларның ужуражылгалары болуп турар. Кызыл-Мажалыктың № 1 соңгулда участогундан улус судьязынга кандидат Галина Ивановна Пикалова-биле ужуражылгалар Кызыл-Мажалыктың септелге-тудуг участогунуң коллективинге, түүйбу заводунга болган. № 2 соңгулда участогундан улус судьязынга кандидат эш Владимир Бегзи-Сюрюнович Тюлюш-биле ужуражылгалар «Шекпээр» совхозтуң Бичетей, Аянгаты салбырларынга, «Барлык», «Доң-Терезин» совхозтарта эрткеп.

Соңгукчулар улус судьяларынга кандидаттарга боттарының чагыг сүмелерин берип, оларга быжыг бүзүрелин илергейлеп турганнар.

Апрель 17—

Коммунистиг

субботник хүнү

ТУДУГЖУ СЕПТЕКЧИЛЕРНИҢ ҮЛҮҮ

Владимир Ильич Ленинниң төрүттүнген хүнүнден бээр 106 чыл оюн төлептиг күш-ажыл-биле уткуур дээш Москваның мурнакчы будүүлгелериниң апрель 17-де коммунистиг субботник эрттирер дугайында патриоттуг эгелээшинин «Тыва септелге-тудуг» трестиң коллективи изии-биле деткээн.

Трестиң салбырлары республиканың бүгү районнарында септелге-тудуг ажылдарын боттандырып турар. Ынчангаш субботник хүнүнде мунмун тудугжу-септекчилер республиканың бүгү девискээрипге бедик будүүкчүлүг ажылдарны боттандырар.

«Тыва септелге-тудуг» трестиң Кызылда будүүлгелериниң беш чүс хире ажылчыпары, инженер-техниктиг ажылдакчылары болгаш албан-хаакчылары янзы-бүрү объектилерге тудуг-монтаж ажылдарын кылыр болгаш хоорай чаагайжыдылгазынга илепкейлиг киржирин ында тургускан коммунистиг субботник штабындан бөгүн биске дыңнаткан.

Апрель 17-де күш-ажылдың эң бедик будүүкчүлүүн чедип ап, 9900 рубльдин тудуг-монтаж ажылдарын боттандырарын олар шиитпирлээн. Ол ышкаш 1900 рубльди онгу беш чылдың фондузунче шилчидерин көрген.

К. ИВАНОВ.

* * *

ИДЕПКЕЙЛИГ КИРЖИР

Чөөн-Хемчик районда «Сут-Хөл» совхозта Чамбал-оол Кок-оолович Монгушка удуртқан Саймр хойжу бригадазының малчыннары чыл бүрүделе коммунистиг субботниктерге идепкейлиг киржин келген.

Владимир Ильич Ленинниң төрүттүнген хүнүнден бээр 106 чыл оюнга аллар болдурган коммунистиг субботникти эртиирер дугайында москвачыларның эгелекчи чоруун бригаданың хойжулары изии-биле чүүлдүгүнүп деткээн. Күш-ажылдың байырлалының хүнүнде шалычы бүү-биле ажылдаашн, онгу беш чылдың фондузунга боттарының төлептиг үлүүн киирерин малчыннар шиитпирлээн.

Ол хүн бригаданың кежигүннери малчыннар чурттаар ийи чурттарга бажыңнарынга хереглээр тудуг ыяжын кезип белеткээш, ол ыяштыкыштагларны тудар черлерипге соөртүп чедирерлер. Малчыннар ол хүн ажылдаан акшазын онгу беш чылдың фондузунче шилчидер.

М. ОЮН.

Көдээниң ажыл-ишчилеринде

БАРААН-ДАА, СУГ-ДАА БЕЛЕН

Эрткен чылын малдап кыштаан иртчигештери менди, хүр чыл ашкан. Чайгы семиртилгени, күскү одарладыышкыны эки организастаанындан, бир харлыг ол иттерин күрүнеге дужаарга, бирээзинин-не дириг дензизи 40—45 кг болган. Дүгү база арбын — 2300 грамм четкен.

Хоочун малчыннар О. Л. Шырантыя, оон кадайы О. С. Севилчантың кыштаа —Сын-Чүрээнде. «Октябрь 30 чылы» колхозтуң малчынынга олар 27 чыл дургузунда макталдыг ажылдап келген. Кайызы-даа пенсионер, ынчалза-даа ынак, мергежээн ажылын ам-даа үргүлчүлевишаан.

«Баян-Таладан азы Чадаана хоорайдан Сын-Чүрээнге чедир 25 км херии чер. Ол аразынга, шаанда эзерлиг аттыг азы шанактыг хондур чораан бараанпан, хереглелдип өскеда чүүлдерин хандыртынып алыр турган. Шынаадан сигенни, Адар-Төштеп оттулар ыяшты база-ла шанакка соөртүр чордувус. Чем кылып ижерде, мал суггарарда харны ожук шашка эргизер турган. Амгы байдал магалыг: автолавкала бараан андерии, автомашинага сут-даа үргүлчү келир, оттулар ыяшты, хереглелдиң өске-даа чүүлдерии белеткеп бээр.

Кырганнарның бо сактыышкының — деннелге чугаазын дыңнаарга солун. Шынап-ла бүгү чүве бар, малды өстүрери-даа, макталдыг ажылдаарында кижиниң бодундан хамаарыжыры билдингир.

Ондар Лопсанович биле Ондар Сувановна эрткен күзүн 380 эр хураган хүлээп алган. Эки ажаалда, хайгаралдың ачызында база-ла хүр чыл ажып турар. Ондарлар эрткен чайын болгаш күзүн боттарының күжү-биле 100 центнер сигенни, 50 центнер саванны белеткеп алган. Колхозтуң эккеп бергени-биле катай, Сын-Чүрээ кыштагда мал чеминии курлавыры ам-даа бар.

СЭКП-нин XXV съездизиниң төөгүлүг шиитпирлери хоочунарны күш-ажылче улам сорук киирген. Онгу беш чылдың баштайгы чылында кодан иртчигештернин баш бүрүзүнге онааштыр 40 килограммдан куду эвес семиртилгени организастаарын, бирээзинден-не 2400 грамм дүктү кыргыдарын хүлээнген. Хоочунарның сөзү ажыл-ишинден карышпас.

К. ОРУС.

КҮЖЕНИИШКИННИ ҮНДҮРҮП ТУРАР

Чөөн-Хемчик районнуң Ленин аттыг колхозунуң ажылшчилери XXV съездиниң материалдарын улуг сонуургалбилс өөренип эгелээнпер. Чер болганга митингилер эрткилээп. Чонпуң амыдырал байдалын моөп-даа соңгаар улам ынай хогжүдерининң талазыбиле съездиниң перспективалары кижи бүрүзүп өөртүп турар. Кайда-даа кижилер хей-аяттыг, соруктуг ажылдап турар.

Ол колхоз амгы үеде бүгүле күштүг часкы хову ажылдарының белеткелинче углапдырган.

Часкы хову ажылдарыпга белеткелдер дугайында айтырыгны кодээ Советтиң чоокта чаа эрткен сессиязында болгаш механизаторлар ортузунга болган хуралга чугаалажып корген. Бо хүшперде колхозта эки шынарлыг кызылтас, чинге-тараа үрезинп чажар шынарынга чедир ажылдап кыдынган. Кожуг машиналарының, андазынпар, плиирлер, селлкалар болгаш тракторлар прицептериниң септелгези доозулган. Ийи трактордуң септеп дооскап, дөрт тракторну ам септеп доозуп турар. Колхозтуң кодээ ажыл-агый машиналары — база-ла агар септелгени эрткен. 24 машина шупту ажылдап турар.

Колхозта бо чылын 500 га хире шуукан чер бар, бүгү күштү ыпаар моөпизэрии планнап турар, оон ацгыда колхозтуң Кок-Терек ховузунда 260 га суггарып тарыыр дээш чер бар, оон буганын Чадаананың № 1 КМКзы (начальныгы Байкалов) эрткеп чылын-на үндүрүп бээр болгаш ам-даа үндүрүп бербээн, кераалыг хүлээлгезин үреп турары четпес. Колхоз чамдык үүрмек ажылдарны четчелеп апса, часкы тарылгаже киришгеринге белеп.

* * *

Колхозта шупту 30 кодап хой бар, оларның 5000-у торүүр хой, мартның эгезинге чедир хойнуң 4000 хиреэи төрүпкеп. Колхоз шиитизи-биле үүс хойга онзаштыр 79 хураганны бо хүшперде камгалап алган. Хураганнар онча-менди доругуп турар. Колхозтуң малы бо кыжын шиитизи-биле эрткеп чылга денпээрге черле опча-менди, хүр кыштаап. Үүтле бо эртип турар кыштың сөөлгү айында улуг хар чагган, оон соонда хат хадаан. Мал коданының девискээри хөртүктээн, ынчангаш кыштаглаашкывынын байдалы элээп нарыыдаан.

Ынчалза-даа колхоз башгаар черп, колхозтуң парткому ол айтырыгны дораан кичээнгейниң төвүнге ап, олче бүгү күштү мөөнээп. Кыштагларны тус-тус белүктерге чаргаш, специалистерге, удуртқуларга быжыглаан, мал чеминиң үчедуп күштелдирген, немелде мал чемин тыварының бүгү аргаларын ажыглаан.

Бо хүшперде-даа колхозтуң бир бригадазы Убса-Нурда хынргыыш белеткеп, бир бригадазы Адар-Төште шиви, пош будуу белеткеп турар.

Чамдык хойжулар боттарының хүлээлгезин бо хүшперде-ле күүседип турар.

Харагашпыг-Ховуда кыштап чыдар Ондар Балдайган, Теректиг-Чарыкта Ховалыг Тазар-оол Комбужакта Ондар Мукуужак, Сесегеде Сат Бегзи олар 100 хойга онааштыр 95—100 хураганнарны опча-менди камгалап ап турар. Малчыннарның коданнарынче сиген, сула, чудук-бүрү, комбикорм, дустуг чедирип турар. Колхозтуң 5 кудуу бежелээ ажылдап турар, ынчангаш малга суксун база четчии турар.

Сөөлгү чылдарда үргүлчү сакманшиктен келген, колхозтуң дуржулгалыг сакманшигни, ВЛКСМ ТК-ның «Алдарлыг сакманшик» деп хүлер хөрек демдээнин эдилекчизи Александра Өлзей-оол, сакманшик Сат Чүсүмаа үүс хойданна 120—120 хураганнарны, Монгуш Анчимаа 102 хураганны, Монгуш Анчимаа 102 хураганны опча-менди доруктуруп алганнар.

Колхозта суг сөөртүр машина човаачызы, тоску беш чылдың аныяк гвардейжизи, базала ВЛКСМ ТК-ның хүлер хөрек демдээнин эдилекчизи Миша Ондар база бодунуң хамаарышкан ажылын ак сеткилдиг күүседип, малчыннарны суг-биле үргүлчү хандырын келген. Малчыннар моөпдаа соңгаар эки ажылдаарын хүлээнии турарлар.

* * *

Колхозтуң төп сут-бараан фермазы. Сиген, хынргыыш, сула болгаш комбикорм кажааларның кырында болгаш шиитинде ам-даа бар. 160 саар инектеп 40 инек бызаалаан, бызаалары шупту опча-менди, семис, шыырак өзүп турар. Бызааларның ажаалдазы эки, аңгы-аңгы клетказарда бызаа ажаакчылары Монгуш Көкүү, Монгуш Эмишкеек оларны рацион өзүгаар чемгерип, адаан үргүлчү кургалап турар.

Ферманың саанчыларының ортузунда бедик шынарлыг, элбек сут саалдазы дээш социалистиг чарыш калбарган, саанчы бүрүзү план күүселлези дээш бедик харысалгалыг ажылдан турар. Чарыштың түнелиин 10 хонуктап үндүрүп турар. Ферманың саанчылары сөөлгү он хонукта 4 тонна 583 литр сут сатташ, оон мурнунда 10 хонуктан сут саалдазын 103 литрге көвүдеткеп. Колхоз 1 кварталда күрүнеге 29 тонна сут дужаар планныг тургаш, март 20-гө чедир 25 тоннапы дужаган. Онгу беш чылдың баштайгы кварталының планын чүгле күүселдир эвес, харын-даа ажыр күүседиринің бүгү ергалары бар. Ленин аттыг колхоз күрүнеге сут дужаар талазы-биле сөөлгү он хонукта районнуң колхозтар, совхозтар аразында социалистиг чарышка киришкеш, партияның XXII съездизи аттыг совхозтуң сөөнда II черже үнген. Ферманың саанчылар ортузунда чарыш база эки организастаттынган. Эң ылаңгыя коммунист саанчылар Ондар Чечек, Ондар Анай тулупгур, эрестиг ажылдаашн, 500 литр сут саар тургаш, 779—780 литр сут саап, планын ажыр күүселкеннер. Фермада инек кадарчылары ол-ла ажылга 25 чыл ажылдап турар Монгуш Саңмал, Монгуш Нава-Сүү база хүлээнген ажылын ак сеткиллиг күүседип, инектериниң ажаалдазын эки тургузуп турар.

— Үстүнде көргенивис чамдык чедиишкиннер колхозтуң бүгү ажыл-ишчилериниң кызымаккай күш-ажылының түнелп-дир. Эрткен чылын мал чеми кошкак белеткеттинген, ынчангаш мал чудап кыштаап, оон түнел үндүрген бис. Ео чылын кол кичээнгейни малга быжыг чем базазын белеткээринче үндүрген бис. Малдың өлүп ханы үш матап кудулатқан—деп, колхозта партком секретары эш К. Э. Тувак доңчулап чугаалады.

Б. СЕДЕН-ХУУРАК.

ШЫНАРЫҢ БЕШ ЧЫЛЫ

Шынарның болгаш ажыктыг чоруктуң беш чылы— оңгу беш чылда бистиң республиканың кодээ ажыл-агый ажылдакчыларының мурнунда уянгыг соругалар салдынган. Оңу чедиишкинниг шинтирлээринге эргежок чугула чамдык кол чүүлдерни толаргайлаарга мынды:

Кодээ ажыл-агыйның ажыктыг чоруун бедиерине эргежок чугула чүүл болза, экономиктиг көргүзүгнү экижидер, күш-ажылдың бүдүрүкчүлүүн бедидер быра— ажыл-агыйларны специализастаары болур. Бо беш чылда республиканга картофель болгаш вогаа бүдүрер ажыл-агыйларны специализастаарын көргеп. Моон мурнунда картофельди 38, вогааларны 43 ажыл-агый бүдүрүн турган, 1977 чылда картофельди чүгле 8, вогааларны 6 ажыл-агый бүдүрер апаар.

1977—1980 чылдарда тараа культураларының болгаш хой чылдыг ситгенериниң үрезинии бүдүрер талазы-биле 7 ажыл-агыйны үлетпүр үндезинивче шилчидер. Оскээр чугаалаарга, ССРЭ-ниң 50 чылы аттыг, «Революцияның чалбыжы», «Саян», СЭКП-ниң XXII съездиин аттыг, «Күш-ажылдың хостуу» совхозтар болгаш Каа-Хемде «Коммунизмче орук», «Тивилге» чаагыскыналдырымшыл тургузугларын ажыглаар талазы-биле улуг ажылдарны бо беш чылда боттандырарын көргеп. Моон ужурунда мал чеми болур бүгү культураларны четкири-биле бүдүрер даэш ажылдаары чер ажылдакчыларының чугула соругалары, ынчангаш мал чеми белеткээр специализастаан бригадаларны, харын-даа ажыл-агыйларны тургузары чугула деп санаап турар бис.

Кодээ ажыл-агый продуктуларының шынарын экижидерипче улуг кичээнгейни СЭКП-ниң XXV съездиин угландырган. Бүдүрүп турар продукциязының шынарын бедидерииге бүгү ажылчы чоннарны хаара тудар төлээде, эки ажылдыг коллективтериң ажылының дүрмүлгазын нептередири, кодээ ишчилериң материалдыг болгаш моралдыг сонуургалын көдүрери чугула. Чоокку үениң дүргузунда сүт-бараан фермаларлыг бүгү ажыл-агыйларга сүттүң үскүрүн, ажыын, хирин хынаар лабораторияларны ажыдар. Дүк шынары хынаар мынды лабораторияларны база чер болганга тургузар. Ажыл-агыйлар хойжуларга пинти кыргаан дүгү даэш эвес, а арыг дужаагаи дүгү даэш төлевир чорудар.

Партияның XXV съездизиниң салган чаагыскыналдырымшыл тургузугларын ажыглаар талазы-биле улуг ажылдарны бо беш чылда боттандырарын көргеп. Моон ужурунда мал чеми болур бүгү культураларны четкири-биле бүдүрер даэш ажылдаары чер ажылдакчыларының чугула соругалары, ынчангаш мал чеми белеткээр специализастаан бригадаларны, харын-даа ажыл-агыйларны тургузары чугула деп санаап турар бис.

Кодээ ажыл-агый продуктуларының шынарын экижидерипче улуг кичээнгейни СЭКП-ниң XXV съездиин угландырган. Бүдүрүп турар продукциязының шынарын бедидерииге бүгү ажылчы чоннарны хаара тудар төлээде, эки ажылдыг коллективтериң ажылының дүрмүлгазын нептередири, кодээ ишчилериң материалдыг болгаш моралдыг сонуургалын көдүрери чугула. Чоокку үениң дүргузунда сүт-бараан фермаларлыг бүгү ажыл-агыйларга сүттүң үскүрүн, ажыын, хирин хынаар лабораторияларны ажыдар. Дүк шынары хынаар мынды лабораторияларны база чер болганга тургузар. Ажыл-агыйлар хойжуларга пинти кыргаан дүгү даэш эвес, а арыг дужаагаи дүгү даэш төлевир чорудар.

Партияның XXV съездизиниң салган

«Партияның аграр политиказын амыдыралга боттандырар дээш демиселдин мурнуку одуруунда шөлдерниң болгаш фермаларның ажылдакчылары туржуп келген болгаш туржуп турар. Оларның ажылы чиик эвес, олар шынап-ла даң хаяазындан эгелээш орай кежээге чедир ажылдап турарлар. Ынчангаш көдээнии ажыл-ишчилеринге бистер шуптувус—партия болгаш чон улуу-биле четтирдивис деп үндезинниг чугаалап турар бис».

(СЭКП-ниң XXV съездизиниге эш Л. И. Брежневтиң илеткелиндеи).

колхозтар үрезии бедеткеп, республиканың бүгү ажыл-агыйларын хандырар баазалар болуп, специализастаттынар. Оң үеде бүгү үрезиннерии 55 хуузу биргө, ийнги классты үрезиннери болу бээр.

Ногааларны болгаш картофельди бүдүрерии специализастап, күш-ажылдың механизастаашкынын бедиткенииң түпелиинде, бүдүрүлге чарыглалдары кызырлыр. Бо культураларны хой ажыл-агыйларга быдаргай байдалдыг остүрүп турда, аңаа техниканы комплекстиг ажыглаары берге тургаи. Амгы специализастаттынган совхозтарны болгаи колхозтарны чаа техника-биле, механизастаттынган шыгжамыр черлери болгаи продукция сайгарар пунктулар-биле хандырар.

Малды ажаап, семиртирии үлетпүр үндезиниичe шилчидерииче улуг кичээнгейни утландырар. Бо чылын бешии бирээзинге-ле 3500 хой турар 18 семиртилге шөлдерии тударын корген. Амгы үеде бистемыйыстыг бода мал семиртир чаңгыс аай хевириинг 20 ажыг шөлү бар, ында алды мун ажыг малды азырап турар. Эки семиртккеи малдарны дужаагаш, эът бүдүрерии 20—25 хуу остүрерии чедип алыр бис.

Малдың баш санын доктаамал остүрериинг эргежок чугулазын барымдаалаш, чоокку чылдарза хунажынар остүрер талазы-биле районнарның болгаи районар аразының каттыжымыкшынарын тургузар. Күрүнеге дужаар бода мал семиртириинг ындыг хевирлиг каттыжымыкшынарын база эрганизастаар. Бедик механизастаан мал ажылын хөгжүдериигe малдың быжыг чем баазазын тургузары чугула, ол чоокка үстүнде айтырыглар шинтирлеттинмес апаар.

Тараа болгаи мал чеми бүдүрерии улгаттырарының эң кол курлавыры—чер ажылының, ылаңгыя суглаттыг черлериинг культуразын бедидери. Ынчангаш бо чылын шөлдерже 15 мун тонна минералдыг чемишчидилгелерии тогер. Тараа-фураж культураларын, хой чылдыг ситгеннерии тарыырын элээп совудедир. Мал чемин үлетпүр аргазы-биле белеткээрии чугуланып корген, бо чылын витаминниг ситеи дангаиы кылыр агрегаттарны немей амдаа тосту тудар. Мал чемиинiң белок балансызын эккидери-биле чочак-тараа-сула холумаан 12 мун гектарга тарыыр болгаш күзүн оң мочевина холумактыг 120 мун тонна силостуг силыр. Мурнакчы арталарны ажыглаш, 18 мун тонна сенажты, 60 мун тонна пресстээи ситеиии болгаш саваңны, 40 мун тонна силостаан саваңны белеткээр.

Суггаттыг черлерии чон ажыглаарын чедип алыр. Тывада суггаттыг шөл 63 мун га ажыг. Суггаиылга четкилерии, системалары кылыр, оларның чамдыктарынга «Фрегат», «Волжанка», «ДДН-100», «ДДА-100М» даэр бедик бүдүрүкчүлүг сорулгаларынга дүштүр бистиң эртем албан черлериластиң пинти хереже киирер улуу улгадыр. Чижээ, унсаажыдылга талазы-биле кол бүдүрүлге чери эртемниг мурнакчы дүржулгазының чедиишкиниерии ажыглап тургаш, бистиң ам-даа шинтирлеп чадан турарыыс мал кызыраашкыны чижектиг ажылды чогуур деңнелге чедирер. Республиканың ветеринария албаны ажыл-агыйларда 40 эмнелге-санитар пунктуларын тургускан.

Оңгу беш чылда республиканың кодээ ажыл-агыйының мурнунда сорулгаларны шинтирлээринге хой анпа-хөреңгиин үндүрерии көргенин айтыры артык эвес боор. Чүге бүдүрүлге объектилерии тударынга капитал салыышкынының түңү 43,1 миллион рубль болур. Капитал салыышкынының олуделии 1975 чылга деңнээрге, 9,3 хуу өзер.

1980 чылда кодээ ажыл-агый продукциязының ниити хемчээли 100 миллион рубль чедер. Тываның кодээ ишчилери Төрээн чуртка 33 мун тонна эът тн, 30 мун тонна сүттү, 3,5 мун тонна дүктү дужаар. Хойжулар беш чыл дургузунда шупту 15710 тонна дүктү күрүнеге садар, азы тоску беш чылда турганыидан 1789 тонна хөйнү садар даэш ол. Продукция бүдүрериинiң өзүлдези ол хире шапкынчын турар-дыр.

Кодээ ажыл-агый бүдүрүлгезин специализастап, мөңгээр чорук күш-ажылдың бүдүрүкчүлүүн, продукциияның шынарын бедидериинiң кара чаңгыс оруу. Ынчангаш кижилериинiң күш-ажылының характерии база өскерлир. Чижээ, «Сукпак» совхозтуң малчыннары кнектерии тускай шөлде семирти азырап, үе аймылды үлетпүр үндезиниичe шилчиткеп. Соң түңелиидe күш-ажылдың бүдүрүкчүлүүн ийи ажыг катап өскеп. Кударчылар хоорай кижилери-биле бир домей чаагайжыды туткан бажыңнарда чурттап, шалыңы өскеп, кылыр ажылы чинтээн ажылдап турар. Ам кадарчы кижи мал чемин машиналарның канчаар үлеп турарын хайгаарап коор апарган. Малчыннарның нормалаттынган ажыл хүнүнге шилчээш база оорунчуг. Олар ам дыштанып хүннерлиг.

Малчыннарны эдилеҗии ажылдаарынче шилчидерии уламчылаар бис. Күш-ажылды ынчаар организастаарының эки дүрмүлгазы «Революцияның чалбыжы» совхозта мөңгеттинген. Чаартылгаларның, чаа ёзу-биле ажылдап, чурттаарының өске-даа эки чижектерии уламчылап боор. Оскээр чугаалаарга, колхозтың ишчилери хүн үнген тудум-на өөрүшкүнүң, чаагай амыдыралдың кежиктерии улам хөйү-биле алыр, ол дугайын СЭКП-ниң XXV съездизиниң шинтирлерии магадылаан.

И. ЛАВРИНЕНКО,
Тыва АССР-ниң кодээ ажыл-агый министри.

Апрельдың бирээде Политиктиг чырыдыышкын банкыныга ВЛКСМ Тыва обкомунуң болгаш Кызыл хоорай комитединиң каттышкан пленуму болуп эртнеп. Анда «Партияның XXV съездизиниң түңелдери болгаш республиканың ажыктарының коммунистиг кижизидилгезиин улам ыңай күштелдиреринiң сорулгалары» деп илеткелди ВЛКСМ обкомунуң бирги секретары А. А. Ромашов кылган.

Илеткечи болгаш санал берген эштер съезд бүдүүзүндe комсомолчу-ажыктарның чедип алган чедиишкиниерiнiң, ажыктарның коммунистиг кижизидилгезиниң дугайында айтырыгларга тодаргай доктаагаи. Ажыктарның 1500 ажыг төлээлери боттарының төлептиг күш-ажылы-биле, хөй-ниитиниң ажылынга илепкейлиг киржилгези-биле база тергиин эки өөредилгези-биле XXV съездиге Ленинчи комсомолдуң рапортунга ат салыр эргени алганнар. Муң-муң оолдар, кыстар, 280 комсомолчу-ажыктар коллективтериниң хөй кезии тоску беш чылдың планныг онаалдаларын хуусаа бетинде күүседкеп.

Республикада бо хүннерде «Ажыктарның чогаадыкчы чоруун болгаш сорук киирикчи күжүн—ажыктыг чоруктуң болгаш шынарның беш чылынга» деп лозунуң адаа-биле патриоттуг шимчээшкин калбарган.

Комсомолчуларның болгаш ажыктарның мурнунда оңгу беш чылда өндүр улуг сорулгалар салдынган.

Кызылдың даараныга комбинадының үш комсомолчу кыстары беш чыл планын үш чылда, 44 ажыктары — дөрт чылда күүседирин хүлээнгеп. Олар бүдүрүп турар продукциязының шынарын бедидер даэш күжениишкиниг ажылдап турар.

СЭКП-ниң XXII съездиан аттыг совхозта комсомолчу-ажыктарның Дөргүн сүт-бараан фермазы оңгу беш чылдың планныг онаалдазын дөрт чартык чылда күүседир деп шинтирлээп. Каа-Хемниң хемүр-даш разрезиниң ажылчыпары беш чылдың баштайгы ийи чылының планын Улуг Октябрьның 60 чыл оюнда доозар хүлээлгени алган.

1976 чылдың баштайгы айлары карак кызыл күш-ажылдыл хей-аът, киирикчи үлегер-тижектери-биле демдегленнинiң турар. Комсомолчу-ажыктарның Дөргүн, «Кызыл тараачын» совхозтуң Хүт сүт-бараан фермалары, «Алдан-Маадыр» совхозтуң Оргу-Шөл, «Малчын» колхозтуң Кара-Хөл хойжу бригадалары болгаш оске-даа коллективтер мурнунда салдынган онаалдаларын чедиишкиниг күүседип турар.

Чаа кижини хевирлээриниң коммунизм тургузукчузунуң төлептиг мозу-шынарында оңу кижизидериниң айтырыглары партияның XXV съездизиниге база бир кол черни эзлээп.

Ажыктар ортузунга идеология ажылын комплекстиг чорударынга Ленинчи зачёттуң ролю улуг. «Партияның XXIV съездизиниң шинтирлерии — амыдыралга» деп Ленинчи зачётка республиканың 40 мун ажыг комсомолчуларны болгаш ажыктары киришкеп.

Ажыктарның коммунистиг кижизидилгезин күштелдирер сорулга-биле аңаа комплекстиг чорудулганы хандырар талазы-биле ВЛКСМ Төп Комитединиң V Пленуму «Партияның XXV съездизиниң шинтирлерии — амыдыралга» деп Ленинчи зачёттуң эртгерии докгаатkан.

Комсомол комитеттери бо ажылды боттандырарынче улаңган хемчеглерии ап чорудуп турар. Партияның, комсомолдуң политиктиг өөредилгезинде марксизм-ленинчи теорияны 16 мун ажыг ажык-ишгилер өөренип турар. Ажыктарның политиктиг өөредилгезиниге ленинчи кичээлдерии, теоретиктиг конференцияларны, семинарларны ажыглап турар.

Республиканың комсомол организацияларының XXV съезднии материалдарын ажыктар ортузунга пропагандалаар, тайылбырлаар, өөредир талазы-биле шудургу болгаш организастыг ажылды чорудуп турар. ВЛКСМ-ниң Кызыл хооркому, Эрзин, Бии-Хем, Барыын-Хемчик болгаш оскедаа райкомнары съездиниң түңелдерииң дугайында лекция, беседаларны даэштиг эрттирип, съездиниң делегаттары-биле ужуражылгаларны организастап турар. Пленумга санал берген эштер ВЛКСМ Кызыл хооркомуның бирги секретары Б. Байыр-оол, ВЛКСМ Каа-Хем, Улуг-Хем райкомпарының бирги секретарылары З. Ондар, В. Дамдың, Кызылдың даараныга комбинадының ажылчыны Е. Полякова, Туран школазының өөреникчизи Г. Зайцева болгаш оскелер-даа ол ажылдың ажыктыын бедидеринче кол кичээнгейни утландырган. Ол ышкаш пленумга үлетпүр болгаш кодээ ажыл-агый продукциязының шынарын экижидерииге ажыктарның Төп Комитединиң «Партияның XXV съездизиниң шинтирлерии — амыдыралга» деп Ленинчи зачёттуң эртгерии докгаатkан.

Комсомол комитеттери бо ажылды боттандырарынче улаңган хемчеглерии ап чорудуп турар. Партияның, комсомолдуң политиктиг өөредилгезинде марксизм-ленинчи теорияны 16 мун ажыг ажык

САЛДАР ЧЕДИРЕР

Бистиң Тес-Хем районда хоойлу-дүрүм камгалалыының талазы-биле чамдык бодалдарымны илередиксей-дир мен.

Совет хоойлу-дүрүмнү хажыдар, хөй-ниитиниң чүрүмүп үрээр, айымалдыг кем-херек үүлгедир чоруктар — кижилериң культура амыдыралының сонуургалыга болган хөй-ниитиниң доктаатынган корум-чүрүмүн быжыглаар херекке шаптыктап турар. Шак мындыг ниитилелге хоралдыг чүүлдерге удур мээң саналым мындыг. Бир-ле дугаарында ажылчы чоннарның ортузунга нижизидилге ажылын бүгү талалыг чорудары чүгула деп бодаар мен. Бо ажылды партийжи-политиктиг хемчеглер-биле холбап тургаш, коммунистиг нижизидилгениң норма-чижектерин хамаатыг бүрүзүнүң үгаа-бодалынга чедирери чүгула. Маңаа күш-ажылчы коллективтерде хөй-ниити организацияларының роль-дуң ойнаар, үзүттүг салдарны чедирер үзүралыг. Чүге дээрге кижилериң коммунистиг нижизидилгеге медерели бедээн түдүм, даандырган ажыл-херекти кылып бүдүрериңе, хөй-ниитиниң сагылга-чүрүмүн быжыглаарынга, социалистиг ончү-хөреңгини камгалаарынга сонуургалы улуг болур деп чүве бүгүдеге билдинтир.

Районда күш-ажылдың бүдүрүкчүлүү эвакуированный болуп турарының бир чылдагааны ажыл хүнүнде хөй шак үзер чоруктарның ам-даа когу үзүлбейн турарында. Кайда-ле суурда чамдык кижилерниң талазындан арагалаар чүүлдер ам-даа бар. Ооң түпелинде айымалдыг кем-херек үүлгедиглери тыптып кээп, ак сеткилдиг ажылдап турар ажылчы чоннуң хөй кезиниң сагыш-сеткилин дүвүредип турары таварылга эвес.

1975 чылда район иштинге кеминг үүлгедиктерге онаалтыр оттурган херектерниң 90 ажыг хуузу арагалаашкының үржүү-биле болганы илерээн. Чижээ, чолаачы мергежилдиг М. Сендин арагалап алган, бодупуң бажыңынга дүрмок-таныл, боо боодап, улус коргудуп, хүлиган херекти үүлгеткен. Самагалдайга электромонтерлап ажылдап турган С. Базыр-оолдуң ийи холунуң кырыын сый шаан эттээн. Х. Данаа дээрэ кадайынга болган оске оорунге аар кемдээшкинни арагалаашкын үезинде чедирген. Шак бо үстүнде адыг үнген кижилерге хоойлу ёзугаар чогуур харысаалганы хүлээткеп.

Чамдык үелерде бистиң хөй-ниити организацияларывыс кижизидилге темазынга хамаарыштыр айтырыгны коллективтиң ниити хуралдарының хүн айтырыы шилдыр бедик деңгелге көдүрбейн турарын четпес деп бодаар мен. Хоойлу-дүрүмнү шын сагыш күүселиринге, хөй-ниитиниң корум-чүрүмүн быжыглаарынга эки туранның улусчу дружинналары, эң хүү судтары эң идепкейлиг киржири пегеттинин турар. Кайда-ле хөй-ниити организацияларының дээштиг ажылдап, баш удур чогаттынган план ёзугаар хынамчалыг ажылдап турарын, ында коруз-чүрүм үреэр чорук эвээш. Ооң чижээнге «Тес-Хем» совхозта Ч. Арапчынның даргалааны эш хүүзүнүң судун киирип болур. Берт-Дэт суурда арагачыларга, корум-чүрүм үрекчилеринге удур сагындырыглыг хемчеглерни ап чорудуп келгенниден эш хүү судунуң ролю бедээн. Ажыл-амыдырала толеп чок кижилерни чоп мурнунга тургузуп, оларның хүүда херектерин ижин-кара чокка сайгарып чугаалажыры удаа-дараа эртип, чаңчыл болуп бар чылар.

Самагалдай суурда «Сельхозтехника», № 1070 КМК, тудуг-септелге участогу, райпо ышкаш коллективтерде корум-чүрүм кошкак. Район төвүнүң чанында «Чодураа» колхозта чамдык колхозчуларның чүрүм үрээр чоруу оске суурларга деңгээрге ам-даа эвээш эвес.

«Хулиганнаны дээш кезеңде харысаалганы күштедирер дугайында» ССРЭ-ниң Дээди Советиниң Президиумунуң 1966 чылдың июль 26-дагы Чарлының негелдезин хажык чокка күүседир дээш арагалаар, хулиганнаар чоруктарга удур шыңгыы хемчеглерни алыры — районнуң кодээ Советтериниң хөй-ниити организацияларының мурнупда туруп турар кол соруга ол. Ооң-биле кады СЭКП-ниң XXV съездизиниң төөгүлүг шиитпирлерин амыдыралга чедишкинниг боттандырарынга административтиг органнарның ажылдакчылары боттарының толептиг үүлүн киириштирип, хөй-ниитиниң болган күш-ажылдың сагылгъ-чүрүмүн улам быжыглаар дээрэниге чигзиниг турбас.

Д. МИЖИТ,
Тес-Хем район прокурору.

ДЕЛЕГЕЙ БО ХҮННЕРДЕ

МАРКСИСЧИ-ЛЕНИНЧИ ЁЗУ-БИЛЕ

СОФИЯ. (СЭТА). Болгарияның Коммунистиг партиязының XI съездизи партия хүрээлениниң бузулбас чаңгыс эвин, Болгарияның Коммунистиг партиязының бодувуң Төп Комитединиң долгандыр сырый каттыжышкыны, партия биле улустуң аразында быжыг, үзүлбес харылзааны коргүзүп турар. Болгарияның Коммунистиг партиязының XXV съездизи бистерге билиглерни ап, сорук киреринниң чаа үезидезини болган деп БКП ТК-ның Политбюро кежигүнүнге кандидат, партияның Варна округ комитединиң бирги секретары Т. Стойчев чугаалаан. Марксизм-ленинизмни канчаар-даа хажыдып, оон чайлаар кандыг-даа оралдажышкыннар-биле эптеш чок чоруу-биле күштүг БКП пролетарлы интернационализмниң түгүн бедик тутпушаан, коммунистиг идеялларның арыг-чаагай чоруун шиитпирлин-биле камгалап турар.

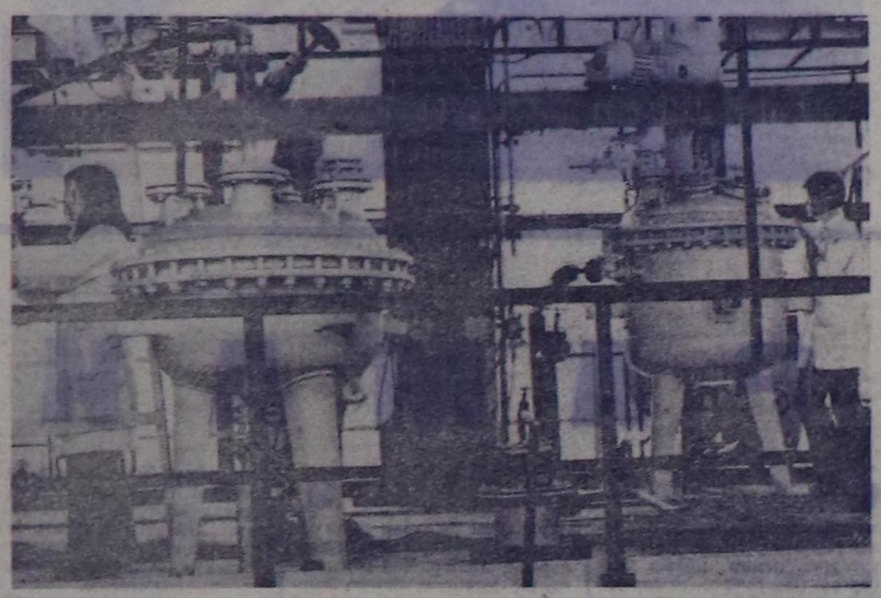
Т. Стойчев Болгарияның Коммунистиг партиязының делегейге ажыл-чорудулгазының айтырыглырына доктаагаш, ол политика социалистиг дем каттыштырылгазының чаңгыс эвин, делегейниң коммунистиг шимчээшкинниниң сырый каттыжышкынын быжыглаарынче болгаш буржуаз идеологияга удур демиселди күштелдиреринче угланганын демеглээн. Идеологтуг демисел ийи системаларның аңгы талазы-биле демиселиниң эң чугула фронтузу боон кел чыдарын оратор демеглээн. Ынчангаш Болгарияның Коммунистиг партиязы бодуп ол фронтунуң мурнуку одуруунда дайынчызы деп саназышаан, ооң эң чугула участогунда ленинчи СЭКП-биле кады сырый холбаалыг туржуп турар.

БКП-ниң XI съездизи идеология ажылының айтырыглырынче аңаа чогаадыкчы интеллигенцияның киржиринче улуг кичээнгейни салып турар. Болгар Чогаалчылар эвилелиниң даргазы академик Н. Зарев съездиниң индиривдеп республиканың чогаалчыларының ажылының дутайын чугаалаан. Амгы үениң темазы, социализм дээш демисел Болгарияның чогаалчыларының ажылының бирги черин эзелеп турарын демеглээн.

СЭКП-ниң XXV съездизиниң шиитпирлерин, эң Л. И. Брежневтиң шылгарыңгай ужур-дузалыг илеткелинде айыткан **түүлдерин Болгарияга сай**ызыраңгай социалистиг ниитилелди тургузарының чаа социалистиг ёзуңуң кижилерин кижизидерининиң, социалистиг культураны хөгжүдерининиң тодаргай программазы кылдыр уткуп, хүлээп алган бис—деп, БҮР-вуң Министрлер Чөвүлелининиң чанында урап түүл болгаш культура талазы-биле комитет даргазы Л. Живкова чугаалаан. СЭКП ТК-ның Чиңгине секретары, мерген уғаанныг ленинчи, тайбың дээш быжыг туруштуг, шыпчы демиселчи эң Леонид Ильич Брежнев ышкаш ыдыг улуг шылгарыңгай политиктиг болгаш күрүне ажылдакчызы амгы делегей кырында чок.

Апрельдиң ийиде съезд ажылын үргүлчүлээн.

БОЛГАРИЯ УЛУС РЕСПУБЛИКА



«Фармахим» дээрге күрүнениң будуруллге каттыжыышкынының ады-дыр. Ол чүгле эм-таң аймаан, парфюмерияны, косметиканы болгаш микробиологтуг будумелдерни кылып үндүрер. Сөөлгү беш чыл иштинде ол каттыжыышкынның кылыр продукциязының хемчээли 60 ажыг хуу улгаткан.

Болгария даштыкыже эм-таң болгаш косметиктиг чүүлдер садып үндүрер талазыбиле кол чурттарның бирээзи боп турар. «Фармахим» Совет Эвилелинге антибиотиктерни, эфир үстерни, парфюмерияны чорудуп бөрип турар. Ол фирма ЭДЧ-ниң шугуму-биле эм чүүлдерин будуруп үндүрериниче болгаш совет химия үлетпуру-биле харылзааже онза кичээнгей салып турар.

ЧУРУКТА: Софияның химия-фармацевтина заводунуң дуржулга кылыр цегинде. София-пресс-ПМА-ның фотозу.

СЭКП-ниң XXV съездизиниң материалдарын өөренир

ВАРШАВА. (СЭТА). ПКАП ТК-ның чанында ниитилел эртемнериниң Дээди школазының болгаш Польша-совет найырал ниитилелиниң Кол баштаар черинниң организастаанны «Социалистиг тургузуушкунуң теориязынга болгаш практиказынга СЭКП-ниң XXV съездизиниң ужур-дузаазы» деп темалыг эртем конференциязы аңаа боон эрткен.

Конференцияга ПКАП ТК-ның Политбюро кежигүнү, ПКАП ТК-ның секретары Я. Шидляк чүве чугаалаан. СЭКП-ниң XXV съездизи марксизм-ленинизмниң амыдыралчы улуг күжүүн көргүзүү болганын ол чугаалаан. Марксизм-ленинизмниң теориязы болгаш ниитилел практиказы социализм амгы үеде делегейде сонуургалдыг боон турар бүгү айтырыгларга харыны берип шыдаарын ол съезд база катап бадыткаан. Дайын чок делегей дугайында кижи төрелгетенниң улуг күзел-соруу амгы үеде социализмниң чайгылыш чок практиказында боттанып турарын СЭКП-ниң XXV съездизи база катап бүзүредип көргүскенин бадыткаан.

ПРАГА. (СЭТА). СЭКП-ниң XXV съездизиниң түңнелдериниң дугайында ниити-республика семинары чеҳословак пайысылалга болган.

ЧКП ТК-ның Президиум кежигүнүнге кандидат, ЧКП ТК-ның секретары Я. Барыл ол семинарга чүве чугаалаан, СЭКП-ниң XXV съездизи делегейниң революстуг шимчээшкинин, марксизм-ленинизмниң теориязын хөгжүдеринге чүгула болуушкун болганын онзалап демеглээн. Съездиниң кылган түңнелдери — коммунистиг партияларның коллективтиг дүржулгазында онза чүгула салышкын болган.

Социализмни тургузарын күзээр азы тургузуп-дээ турар улустарга СЭКП-ниң дүржулгазы канчаар-даа аажок улуг үнелиг деп Я. Барыл демеглээн. Социализм болган коммунизм тургузуушкунуңун хөй талаларын ССРЭ-ге социализм болган коммунизм тургузуушкунуңун, ЧССР-ге база өскедээ чүрттарга социалистиг тургузуушкунуңун практиказы бадыткап турар. Чеҳословакияның байдалдарынга талрыштыр оларны чогаадыкчы ёзу-биле ажыглаар чорук бистиң партиянын күжүнүң болган чедишкинниринниң кол үнер дөзү боон турар.

Культура харылзаалары калбарган

ВАРШАВА. (СЭТА). ПУР биле ССРЭ-ниң аразынга 1976—1980 чылдарда эртем-культура талазы-биле кады кылыр ажылдарның планынга ат салыышкыны аңаа болган. Эртем, дээди өөредилге, чырыдыышкын, культура, уран түүл, кадык камгалалы, массалыг информация, совет болгаш өске-даа түүлдер талазы-биле ийи чурттуң кады ажыл-чорудулгаларын дыка ханыладып быжыглаарын ол планда көрүп турар. Эң ылаңгыяда, уран түүл коллективтери, ыраажылар болгаш делгелгелер-биле калбак солчуушкунну кылырын, ийи чуртка организастаар фестивальларга, конкурстарга болгаш культура хүннериңе удур-дедир киржирин айтып турар.

ПУР биле ССРЭ-ниң аразынга харылзаалар-ның ындыг хевирлиг баштайгы беш чыл планы акы-дунма ийи чурттуң аразынга культура болгаш эртем талазы-биле кады ажылдажылганы үргүлчүлелдиг хуусаада, хөй талалыг калбартырынга чаа боттуг базым болур.

Сорук киирер үлегер-чижек

МОГАДИШО. (СЭТА). Капитализмден социалистиг системаның артык күштүүн тодаргайы-биле көргүскен СЭКП-ниң XXV съездизи үүгле совет улуска эвес, харын база бүгү кижи төрелгетенге ёзулуг төөгүлүг ужур-дузалыг. Ооң шиитпири амгы үениң хөгжүлдезинге чаагай салдарын чедирер болгаш делегейге социализм дутайында эртеминиң идеяларын улам пештередиринге идиглиг болур. Сомали Демократтыг Республиканың Дээди Революстуг Чөвүлелинин (ДРЧ) президентизи Мохамед Саид Барре ол дугайын чугаалаан. Ол СЭКП-ниң XXV съездизиниге СДР-ниң делегациязын баштап чораан.

Съездиниң делегаттарының хүлээп алган шиитпирлери бүгү совет улустуң тура-соруун болгаш күзел-чүткүүн илередип, оларның СЭКП-ниң долгандыр чаңгыс эптиг катышканың херечилеп турар.

Делегейниң амгы байдалын эртемге үндезилеп аналиэтеп, ССРЭ-нин улус ажыл-агыйын чоокку беш чылда хөгжүдеринин улуг программазын айыткан СЭКП ТК-ның Чиңгине секретары Л. И. Брежневтиң илеткели сомали делегациязының кежигүннериңе үттүндүрбас солун болганын Мохамед Саид Барре демеглээн. Экономика болгаш социал депшилге талазы-биле Совет Эвилелиниң чедишкиннери бүгү чурттарга, эң ылаңгыяда хөгжүлдениң капиталистиг эвес оруунче киргеп күрүнелерге сорук киирер үлегер-чижек боон турарын Сомалиниң ДРЧ-зиниң президентизи демеглээн.

Массалыг тираж-биле

БУДАПЕШТ. (СЭТА). Политиктиг ном үндүрер чер «Кошут» СЭКП-ниң XXV съездизиниң материалдарының чыындызын массалыг тираж-биле парлап үндүргеп. Ында СЭКП ТК-ның Чиңгине секретары Л. И. Брежневтиң «СЭКП Төп Комитединиң Отчёду болгаш иштики база даштыкы политика талазы-биле партияның залчегаат соругалары», ССРЭ-ниң Министрлер Чөвүлелиниң Даргазы А. Н. Косыгинниң «1976—1980 чылдарда ССРЭ-ниң улус ажыл-агыйын хөгжүдеринниң кол үглашылышкынары» деп илеткелдерин, СЭКП-ниң XXV съездизиниң хүлээп алган документилерин, а ол ышкаш ВСАП ТК-ның бирги секретары Я. Кадарның чугаазын, ВСАП ТК-ның Политбюрозунуң СЭКП-ниң XXV съездизиниң ужур-дузазының дугайында медеглелин киргеп.

Коммунистерниң соңгулда мурнунуң кампаниязы

НЬЮ-ЙОРК. (СЭТА). Делегей харылзааларында дүшкүүлүг чорукту чавырылдырарын күштедирер дээш, бүгү делегейге тәйбиңны быжыглаары дээш, ажылчы чоннарның эрге-шөлээлерин хандырары база соок-азы ыяпар чорукту соксадыры дээш демиселди улам күштедирер сорулгаларже Каттыышкан Штаттарның Коммунистиг партиязы бодунуң соңгулда мурнуидагы кампаниязын калбартып чорудар үеде кол кичээнгейни угландырып турар.

Чамдык штаттарда коммунистер боттарының кандидаттарын президентинниң албан-хүлээлгезинге Г. Холлду болгаш оралакчы президентинниң албан-хүлээлгезинге Дж. Тайперни бадылаашкын биюллетенинге киирерин чедни алгаар. Коммунистиг партияның соңгулдага киржирин чоннээрээрин негээн барык 10 муң соңгукчуларның хол үжүү салган бижиктерин Огайо штаттың эрге-чагыргаларынга чаа тывыскан. Ол штаттың хөойлу-дүрүмнерин ёзугаар соңгулда дандызынга кандидаттарны киирерине беш муң кижиниң холуун үжүү эргежок чугула боон турар.

АКШ-та соңгулда мурнуун кампаниязын эң улуг ийи буржуаз партиялар—республиканчы болгаш демократтыг партиялар акша-хөреңгизиле хандырын турар болганда, бо талазы-биле коммунистерниң ажылы онза нарын боон турар. Оларны ажар дээр болза, эвээш эвес бергелерни ажып эртер аналарын Коммунистиг партиявың Чиңгине секретары Г. Холл чоокта чаа радио дамчыштыр чугаазында айыткан.

Чамдык штаттарда коммунистерниң соңгулдага киржирин хорутдаан соңгулда дүрүмнери америк «демократтыг» кажар-оңтуг арталарының көргүзүү боон турар. Бо чылын чижээ, Калифорния биле Алабама дээш ышкаш штаттарга ындыг хөойлуларны конституцияга удур үүл кылдыр хүлээп көөрүн партия чедип аймр сорулганы салып турар.

Партия Төп Комитединиң чоокта чаа болган хуралынга коммунистерниң туружун болган күзел-соруун пропагандаларынче угланган хемчеглерниң калбак программазын айыткан. Митингилерге, ажылчы чоннар-биле ужуражыышкынарга Г. Холл биле Дж. Тайперниң чүве чугаалаарын планнаан турар. Оларның сорулгазы — коммунистерниң идеяларын америк улустуң калбак массаларынга чедирери болур.

Делегейниң журналистеринге кыйгырыг

ПРАГА. (СЭТА). Делегейниң Журналистер эвилели болгаш ССРЭ-ниң, Кубаның база Чехословакияның журналистер эвилелдери чили улус-биле, Чилиниң Компартиязының Чиңгине секретары Луис Корваланны, шериг хунтазының истеп, сүрүп турары өске-даа патриоттарын хостаары дээш демисел-биле эп-сеткил каттыштырарының кампаниязын күштелдиреринче делегейниң журналистерин кыйгырган.

Чилинаң улузу-биле эп-сеткил каттыштырарынга турасклаткан ужуражыышкынга Делегейниң журналистер эвилелиниң болгаш акы-дунма журналистер эвилелдериниң төлээлекчилериниң хүлээп алганы мелеглелде ынчаар кыйгырып турар. Делегейниң Журналистер эвилелиниң чиңгине секретары И. Кубка болгаш ССРЭ-ниң, Кубаның база Чехословакияның журналистер эвилелдериниң төлээлекчилери ол ужуражыышкынга чүве чугаалаш, чили патриоттарны детки-ринниң чугула хемчеглериниң дугайында, фашистиг хунтаның кем-буруулуг үүлгедиишкиннеринге удур демиселбиле эп-сеткил каттыштырарыны дугайын демеглээннер.

Делегейниң Журналистер эвилели болгаш ССРЭ-ниң, Кубаның база Чехословакияның журналистер эвилелдери чили хунтаның кара-бажыннарында болгаш хилинчектээшкин лагерьлеринде хоруудаттырган демократтыг журналистерниң амы-тынына сагыышсыран турарын илереткеннер.

Олар Луис Корваланны, шериг эрге-чагыргаларының хоруудалында чили журналистерни, Чилиде бүгү политиктиг хоруудаттырганнарны доп-дораан хостаарын негээн.

Галилейде ханны шаажылал

ДАМАСК. (СЭТА). Тель-Авивтиң сионистиг чагырыкчылары Израильдиң колдуунда-ла араб чон чурттан турар районну — Галилейде чурттакчыларга удур хаанныг үүлгедиишкинни кылган. Арабтарга хамаарыжып турар чер участоктарын күш-биле хунаап алырынга Израильдиң 500 муң чурттакчыларының бүгү-ниити удурланыышкын кампаниязының киржикчилериңе удур чоруткан полиция болгаш шериглер оларны тарады сывырыкар. Галилейниң элээн кыш районнарының тайбың чыскаалчыларынче ажыткан боолдашкыдан 6 кижи, оларның аразында бир школачы олген. 30 ажыг кижи балыглаңган. Израиль эрге-чагыргалар 500 ажыг чыскаалчыларны кара-бажыңнап алган.

Өлүрүкчү үүлгедиишкинге удурланып, киленгээн чыскаалчылар дыка хөй чурттакчылыг черлериниң кудумчуларынга оргтеткен машина дуглары-биле моолдактарны тургусканнар. Олар удурланыышкынның палестин шимчээшкинлеп деткээн кыйгырыгларны салып турган.

Массалыг удурланыышкын кампаниязына холбаштыр чарлаан ажыл соксадыышкынына Назарет хоорайның чурттакчылары — барык 40 муң арабтар шуптузу киришкен болган. Галилейниң өскедээ районнарының ажылчыларының хөй кезии ажылче үнмээн. Чурттуң туруп келгенинең бүгү дургузунда араб чоңнуң ындыг массалыг ходелиишкинниниң бодбаанын информация агентилелдери онзалап демдетлеп турар.

РИМ. (СЭТА). Израильдиң Коммунистиг партиязының Кнессетте (парламентиде) болуу арабтарның чер участокторын израиль эрге-чагыргаларның хавырарынга удурланган дээш оларны полициянын болгаш солдаттарның хавыыг ёзу-биле шаажылаанынга шиитпирлин-биле удурланып, буруу шапкапын аңаа келген медээлерде айтып турар.

Аргентинаның президентизиниң чугаазы

БУЭНОС-АЙРЕС. (СЭТА). Аргентинаның президентизи генерал Хорхе Рафаэль Видела национал телевидениеге болгаш радиога чүве чугаалаш, бүгү социал кезектерни «национал эде организасталашкынның эрге-ажыы» дээш кады ажылдарынче кыйгырган.

Чурт ам төөгүнүң чаа үезазынче кирген деп күрүне баштыңы демеглээн. Хамыктын мурнунда «ол ооң хөгжүлдезининиң мурнунда турган үе-чадазында тергиидээн саттынакчы, террорлуг чорукту болгаш хоозун-меге аазаалашкынар кылыр чорукту узуткаар ужурлуг». Эң чугула айтырыглар — экономикада кризисти, террорнамнин кедергээнин, ажыл чокталышкынны, даартагы хүнге бүзүрелдин чогун мурнуидагы чазак шуут шиитпирлеп шыдаар аргазы чок бооргa, Чепсектиг Күштер эрге-чагырганы бодунуң холунга алыр деп шиитпирлээнин Видела чугаалаан.

Шериг чазааның мурнунда турар кол соруулгаларның биразынга генерал Видела эргечагырга органнарынга аргентиннерниң бүзүрелин катап тургузары болгаш иштики айыыл чок чорукту хандырары болур деп көрүп турар.

Күрүне баштыны шериг чазааның даштыкы политиктиг угланышкынынга холбаштыр чугаалаш, кайы-кайызын-даа хүндүлээринин, кады ажылдажылганың болгаш бот-боттарының иштики херектеринге холгаарланышкының принциптеринге үндезилээш, делегейниң бүгү чурттары-биле харылзааларны быжыглаарынче чазактың чүткүүр апаарын айыткан.

ТЕЛЬ-АВИВТИ БУРУУ ШАПКАН

НЬЮ-ЙОРК. (СЭТА). Израиль шериглерниң эжелеинде кирген араб черлерде болгаш Израильдиң бодунда-даа болуушкуннарны Каттыышкан Нациялар Организациязында соксаал чок хайгаарап турар.

Палестинаны хостаар Организацияның Каттыышкан Нациялар Организациязында доктаамал хайгаарачызының хүлээлгезин күүседип турар З. Л. Терази израиль агрессорларны төмээртыр негелдени кылган. Израильдер Палестинаның араб улузунга удур кадыгдошкун үүлгедиишкиннерниң политиказын чорудуп турарын ол Айыыл чок чорук Чөвүлелиниң даргазының адынга чоруткан бижиинде айтып турар.

Оларның девискээрлерин эжелээрин үргүлчүлеп, сөөкязы ылгаар политиканы чорудуп, арабтарның черлеринге шеригзиткен чурттакчылыг черлерни тургузар сорулга-биле күш-биле хүнээп ап турарынга удурланганын илередири-биле палестин арабтар марттың үезинде бүгү-ниитиниң ажыл соксадыышкынын чарлаан.

Араб черлерни ужур-дүрүм чокка эжелээр чорукту соксадырын Тель-Авивтен негээринче Палестинаны Хостаар Организацияның төлээлекчизи Айыыл чок чорук Чөвүлелин кыйгырган.

Палестинаны хостаар Организацияның төлээлекчизиниң ол кыйгырыын араб чурттар лигазы деткип, ККО-нуң Чиңгине секретары К. Вальдхаймның адынга чоруткан чагаазында Израильдиң ындыг политиказы дээрге кижиниң эргe-шөлээзин болгаш хосталгазын каржызы-биле үрээн чорук-тур деп көрүп турар.



Лаоска дайын боон турган чылдарда он-он муң кижи төрээн черлерин каггаш, чоруур ужурга таваржып турган. Шаандакының эрге-чагыргазы делгем районнарны «хостуг аткылажыр чер» кылыр дээш чонну күш-биле көжүрүп-даа тургулаан. Көшкен кижилер ынчан «десеккнер лагерьлери» дээр черлерге (үстүнде чурук) чылчыды-биле баш муңгаш аргастанып чурттаар ужурга таваржып турганнар.

Амгы үеде ол аныяк республиканың революстуг эрге-чагыргазы десмен кижилерни чуртунче катап көжүрер дээш улуг күштү салып турар. Көшкен кижилерге «Аэрофлоттуң» самолеттары дузалап турар (адаанда чурукта).

А. МИСЕЕВТИҢ фотозу.
(СЭТА-ның фотохрониказы).

КОЛ КИЧЭЭНГЕЙНИ—АНЫЯКТАР ӨӨРЕДИЛГЕЗИНЧЕ

Аныяктарның өөредилгези—бүгү-ниитиниң хереэ. Партияның XXV съездизинге аныяк ажыл-ишчилериниң ниити билиин бедидерин база бир чугула соруулга деп чугаалажыл көрген болгай.

Ажылчын салгалдың ниити билиин, культурлуг деңнелип бедидер, бистиң чуртувуска улус өөредилгезин хогжүдер болгаш сайзырадыр талазы-биле партияның планнарын күүседири — бүгү улустуң хереэ боол турар.

Эрэни улуг эвес, колдуунда кэдээ ажыл-агыйлыг район. Ажылчыннар болгаш колхозчуларның, ылангыя аныяктарның, ниити-политиктиг, күш-ажылчы идепкейи оларның ниити билиинин, культуразының оскенинден кол хамаарыжыр.

СЭКП Эрэн райкөму бо айтырыгже кол кичээнгейни салып турар. Аныяк ажыл-ишчилерни бүгү-ниитиниң өөредилгезинче хаара тударын калбарыыр талазы-биле чогуур хемчеглерни ажылдап кылган болгаш партия, комсомол организацияларынга, ажылчы чоннарның чер-чер Советтеринге, бүдүрүлгелер болгаш колхозтар удуртукчуларынга аныяктарның чедиишкинниг өөренирине таарымчалыг байдалдарны тургузар талазы-биле улуг ажылдарны чорударын дааскан.

Өөредилге-консультастыг пунктуларның ажылы партия райкомунуң, райкүүскомунуң хүн бүрү доктаамал кичээнгейиниң төвүнде турар.

Партия, комсомол, профсоюзтар комитеттериниң хуралдарынга, семинарларга ажылчын аныяктарның өөредилге, кижизидилгезинге хамаарышкан айтырыгларны үргүлүү чугаалажып турар. Чер-черде бот-өөредилгелиг школага дузалажыр чедиргенин комиссиялары тургустунган. Ол комиссиялар партия, комсомол организацияларының бүдүрүлге черлериниң, школаларның төлээлери кирип турар. Олар бот-өөредилгелиг школага өөренекчилерге таарымчалыг байдалдарны тургузарынга боттуг дузаны чедирип турарлар. Чижээ, Кызыл-Сылдыстың өөредилге-консультастың пункт,узунуң (эргелекчизи Д. Баазын) ындыг комиссиязын депутат Зинаида Нопту эки удуртуп турар.

Ынчангаш районда аныяктарны ажылдавышаан өөредиринин планы чылдан чылче күүсеттинип, школаны ара каар чорук эвээжеп, өөредилгениң шынары экижээн.

Нарыннын, Кызыл-Сылдыстың, Бай-Дагның өөредилге-консультастыг пунктуларның башкылар коллективинин талазындан улуг дуза негеттинин турар.

Чамдык бүдүрүлге черлериниң удуртукчулары чүгле ажыл планын күүседиринче кол кичээнгейни салып, аныллавышаан өөренип турар аныяктарга таарымчалыг байдалдарны тургузуп бербейн турар.

Колхозтарның, бүдүрүлге черлериниң удуртукчулары расписание чок, журналдарны чегче долдурбайн ажылдан келген. Ам ол пунктуну П. С. Ижи эргелекчилээр, аңаа бо хүннерде хей-ниити организацияларының, башкылар коллективинин талазындан улуг дуза негеттинин турар.

Өөренип турар аныяктарга моральдыг болгаш материалдыг дуза чедирериниң аргаларын дилеп тып, экономиктиг онаалгаларның күүседээнден аңгыда, ажылчын аныяктарның ниити билиин бедидеринче угланган хемчегларни ап, маңаа тускай акша-хөреңгини үндүрүп, ажылдың күүседээш түңнээрде, бо түүлдерин база демдеглеп корүп турары эргежок чугула.

Р. КНЯЗЕВА,
Кызылдың турум болгаш бот-өөредилгелиг школазының методизи.

ЭСМ ПАССАЖИРЛЕРГЕ

МОСКВА. ССРЭ-ниң Хамаатты ужар түүл министерствозунуң агаар харылзаазының Кол агентилел черинде информация-башкарылганың чаа системазын тургузар ажыл доостун турар. Ону амгы үениң болбаазырангай электроннуг саналга техниказынга үндезилеп кылган. Амгы электроннуг саналга машиналары самолёттарның расписаниезиниң, шимчээшкининиң, тарифтериниң болгаш өске-даа дыка хөй түүлдериң дугайында, агаар транспорту-биле пассажирлериң, чүктерни соорткуңуң дугайында эргежок чугула медээлерни пассажирлерге дыңнадыр аргалыг апарган.

ЧУРУКТА: телефон дамчыштыр харыы бээр черниң оператору Надежда Лыткина электроннуг саналга машиназындан медээни ап тур.

Б. КОРЗИННИҢ фотозу.

(СЭТА-ның фотохрониказы).



КУУГЕЙ ТОЛОСЕВ, алтай чогаалчы.

КАРАМАЙ

● Чечен чугаа ●

Чашкы шаңвыста суурнуң дарганнаар черинин херимининң иштинге ойнаарынга дыка-ла ынак бис. Ары хүнну бадыр аржая дадарып калган сиген кезер машиналар чоогунга бистиң үнеривис үзүктелбес тургулаан. Карамай даай ынчан колхозтуң дарганы бооп ажылдап турган чүве.

«Эй урутлар, юбкаларыңар демирлерге ора соктуруп алдынар. Тарап чоруңар. Кайның кээп турар уруглар ыйнаап бо»—деп бир-ле катап бистерни көрүп каап, хыйланы берди.

Дарганның бисти «уруглар» деп адаанынга байгы-ла сеткилиристен шыжыккаңывысты илередип, узун хөйлеңеривистиң чеңнерин дагбышаан, хая көрүнгүлей берген бис. Кырган чөпсүнген аяңныг хөрээн ажытышаан, топтуу-биле мынча диди: «Эрлер ышкажыл. А мен уруглар деп бодадым. Эрлерни дарганнаар черже киирип болур мен». Оон дарганнан турар чери кайгамчык-ла! Ышкам казанактың бүдүргей чырыын оттүр чаа, эрги демирлер чыткылаар. Бистиң думчуктарывыска хөмүрээт, демирзиг чыттардан аңгыда аътсыг чыт база кээп турган. Инек бели дег хеверик кара чүвениң чоогунда хөмүр бузуңдуларының ягаан-кызыл оттары имиреңзээр. Хеверик чүвениң адын хөрүк дээр болду. Карамай даай хорүктүң тудазы болур чиңге ыяшты өрү-куду чайгылаштарга, хөрүк «тыпыл-да» эгеледи. Өкпең оттар баштай кып-кызыд апарып, оон шуут агара-агара келзе, кыва бердилер, а оларның аразындан чиңгежек чалбыраштар өөрү аттыга бээрге, отчугаштар кыдыгларынче хөглүү-биле самнап эгеледилер. Ынчан дарганнаар чөр иштп дыка чырык апарды. Карамай даай хорүктү базарга, бүгү-ле чүвениң аңаа эвес бооп турарындан ийикпе, сактырга хөрүк хөгжүм үнүп үндүрүп, аян-даа тудуп турган ышкаш. Ынчан Карамай даайның арын-шырайы аныяксып, бүткүр бодунуң шимчегнирип дептеп баар.

Холдарынга улуг демир кыскашты алгаш, оон-биле кыпкан хөмүрлериниң ортузунче суп киирипти. Чаштанчылар ужугуп-ла турлар, а Карамай даай хорүгүн баспышаан. Чалбыыш ам мөөреп эгеледи. Демир баштай кызып, оон агара бээрге, демгиде кысказы-биле долгу кырынче үштүп салыпты. Эң-не солун чүвениң эгелээпи бо. Ам Карамай даай моң маскаңы тудуп алды. Хөлчек-ле аар маска ийин—мен ону чүгле бүгү-ле күжүм-биле көдүрер турдум. А Карамай даайның холупга ол ойнаарак-ла. Бир каккан—ымилелер кыдыы-биле чоруп ора. Карамай даайның хөөрүнүң чап-чаа мортуун көрүп кагдым. Хенертен бажымга бир бодал каре дүштү! Бажыңымга оожум, чоокшулап келгеш, эжиктн ажыдыптым.

— Кана чидип чордун?—деп, авам бо келди.

— Авай, аярый бердим.

— Бызааларың чүге зэн ыттың?

— Аарыш тур мен.

— Шынап-ла, аарый бергенин ол ышкажыл!— дээш, авам тал будуу шыпкыышты оң холу-биле сегирип алды. Шыпкыыш селеме эвес-ле болгай. А мээң холдарым демир достуруглар база-ла эвес. Шыпкыыш үнү чаңгыланы-ла берди. Оон эдимге дегген чери ышпп диди.

— Авай аарышкылыын. Аргага Карамай даайга ужурадым, авай. Коргунчуу хөлчок чорду. Бажы селбегер.

Авамның холунда шыпкыыш шимчевейн барды.

Карактарын менче ажыды көрүп келгеш, авам:

— Чүнү чугаалап турарың ол?! Аалдының бажы хоя берген кижиин, а сен адын адап де...

— Авай, дүште дедир-даваннар кашкалап чордум. Оон сөөлүнде. Дыңнаалаарымга бир-ле кижи артымда кел чор... Хая көрүндүм: Карамайның бажы... холу-даа чок, буду-даа чок, бели база, а чүгле бажы чоруп ор... Селбегер баш, а карактары хүлүмзүрүп чоруур. «Мээң демир каскыжымны эккел!»—диди. Оон соонда чүү болганын билбестир мен. Аарып тур мен авай. Чыдып алзымза.

Авамның арны ак тос дег апарып, карактары кылаңайпы бердилер. Чаагын куду карак чаштары саагайны берген. Авам сприлээн холдарыбиле мени куспактапты.

Авам ыглавышаан бажымны сүйбээн, чугаалаңын эгеледи: «Эх! Мээң оглум чүнү кылып каанын? Чүге мээң оглумну алырын күзеп турарыл?... Чүү дээш?...».

Шынап-ла мени авамдан былаап апаар дээш чүве-биле домей, ботка хомуданчыын. Авамның мен дээш ыглап орарынга шыдашпайн, кады ыглап эгеледим...

Ыянчыл-дыр. Авамны мегелээним дээш. Ам оон дугайын чугаалап шыдавас сен. Авамның меңээ кынакшылы кайы хире дээрзин ынчан караамбиле көрген мен.

Ынчангаш ол хүн авамга кажан-даа меге сөс чугаалавас, кажан-даа кижилерни мегелевес деп болумга даңгыраалаан мен.

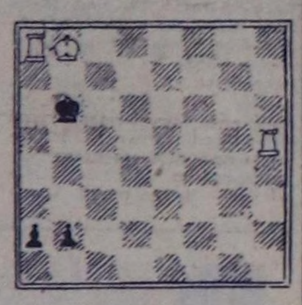
Ол сөстеримге бо хүнге чедир шынчы болуруп кынып чорууур-дур мен.

Ону канчап уттур боор...

Б. КУЖУГЕТ
оруузундан очуулдурган.

Шыдыраага бодал херек

ОЛИМПИАДАНЫҢ ҮШКҮ ЭЭЛЧЭЭ



«Шын» солуннуң редакциязы шыдыраа композициязының эгелекчилериниң бирээзи, шыдыраа бодалгаларының чогаадыкчызы С. Лойдуга тураскаатказ шыдыраа олимпиадазын чорудуп турар болгай. Олимпиаданың ийиги эзлчээнин бодалгаларын бистиң солуннуң дыка хөй помчукчулары бодааш чоруткан.

Оларның аразындан Р. Чанчып, К. Сат, С. Хомушку, Д. Чечекпаа болгаш С. Ондар олар ийи бодалганың ийилдирзин кончуг шын бодааш, өскелерни мурнай бергеп. Өске чагааларның авторлары колдуунда-ла этюдту шын эвес бодааннар. Ам ол бодалгаларны канчаар шын бодаарын корээлиңер.

«Үш көштен мат» деп бодалганы мынчаар бодаар: 1. Лg6! Cg5 2. Лf2 келир көште мат. 1. Лg6! Се3 2. Лg3 келир көште мат. 1. Лg6! Cd2 2. Лg2 келир көште мат.

Ынчангаш бо бодалганы үш ллзы көштен удуп болур.

Этюдту мынчаар бодаар:

Лс7 + Лd7 (оон башка кара ноян матка чыгады бээр).

2. Фс5 + Крd8 3. Крb6!! удугбиле (3... Фс7 4. Фf8 мат; 3...Л :с7 4. Фf8 мерзени ойнап алыр).

Олимпиаданың ийиги эзлчээнин соонда Р. Чанчып, С. Ондар болгаш К. Сат олар 11-11 саннарны алгаш, өскелерни мурнай бергеннер. С. Хомушку 10 санныг. Д. Иргит, Р. Монгуш, М. Монгуш, А. Куулар олар 8-8 саннарлыг.

Олимпиаданың үшкү эзлчээнде этюдту болгаш «үш көшкеш удук» деп бодалганы киирдивис.

Бодалгаларны, этюдтарны солунга парлаан соонда ийи неделя эрткижеге харыыларны чорудар.

Н. ШИШИГИН,
шыдыраа спортунга ССРЭ-ниң спорт мастеринге кандидат.



Н. Ондарның «ЧАС КЕЛГЕН» деп чураан чуруу.

Спорт

НАЙЫРАЛДЫҢ УЖУРАЖЫЛГАЛАРЫ

Моол Арат Республиканың Тыва АССР-ниң кожазында аймактарның ажылчы чонубиле бистиң республиканың ажыл-ишчилериниң аразында ары-дуңма нөйыралдыг харылзаалары чыл келген тудум-на хогжүп, быжыглып турар.

Тыва АССР биле Убса-Нур аймактың аразында спортчу делегация солчуру соолгу чылдарда эки чаңчыл болу берген. Бистиң республикага чыл бүрүде чаңчыл болган эртин турар «Азия төвүнүң» шаңналы дээш хостуг хүреш маргылдаазынга Убса-Нур аймактың мөгелери эрткен чылын киржип чораан.

Хостуг хүрешке Убса-Нур аймактың бирги чери дээш маргылдаазы марттың 25—28 хүнеринде Улангом хоорайга болуп эрткен. Аймактың спортчулары ол улуг маргылдаага бистиң республиканың мөгелерин база чалаан. Ынчангаш бистиң республиканың хостуг хүрешке шилиндек командазының кежигүннери, ССРЭ-ниң спорт мастерлери Валерий Оюн, Ооржак Чадамба, Өргелзээр Ондар, Федор Ондар, Сергей Ооржак, спорт мастеринге кандидат Владимир Бичe-оол болгаш өскелер-даа аймактың бирги чери дээш болган маргылдаага киришкеш келген.

Маргылдааның баштайгы хүнүнде бистиң мөгелеривис аймактың бирги шилиндек командазы-биле ужурашкан. Ол командаңның составы дараазында мөгелерден тургустунган: Эң чиик деңзиге аймактың чемпиону, ийиги разрядчы Басан Жамсран, 52, 57 килограммнарга, бирги разрядчылар Элбэг Дорждэрэм биле Цэвээний Дагвадорж, 62 килограммга, бирги разрядчы, национал хүрешке Моолдуң арзылаң шолалыг мөгези Даш Ойдов, хостуг хүрешке делегей маргылдаазының чеди дакпыр киржикчизи, спорт мастери Бавуу Намшил (68 кг.), аймактың чемпионнары Монхийн Янжив (74 кг), Батын Туменэлзей (82), 90 килограммга спорт мастери, национал хүрешке МАР-ның начын шолалыг мөгези Цэрэнгомб Лхамаа, бирги разрядчы, аймактың чаан шолалыг мөгези Доржийн Дашдаваа (100 кг) болгаш эң аар деңзиге Убса-Нур аймактың арзылаң шолалыг мөгези Данзан Хулансамбуу олар хүрешкеннер.

Ол ужуражылгага ниити сан 5:5 бооп, хайым кылдыр доозулган.

Маргылдааның дараазында хүнүнде ийиги командазы-биле ужурашкан, оларны 7,5:2,5 санга тиилээн бис.

Хүрештиң үшкү хүнүнде бистиң республиканың спортчулары Убса-Нур аймактың эң шыырак мөгелери-биле маргышкан. Маңаа Тыва АССР-ниң шилиндек командазы хевистиң ээлерин 6:4 санга ойнап алган.

Марттың 28-те национал хүрешке аймактың 13 эң шилиндек, бистиң мөгелеривистен Ооржак Чадамба, Виктор Попов болгаш бо түүлдүң автору хүрешкеннер. Маңаа Моол Арат Республиканың арзылаң шолалыг мөгези Даш Ойдов шүүлген, бистиң мөгегис Виктор Попов үжүүрлешкен.

Убса-Нур аймактың чону маргылдааны улуг сонуургалбиле көрүп, хостуг хүрештиң парын, чарааш, аваашгыр аргаларын эки билир деп чүве илдең болду. Кажын мөге кижи чараш арганы ажыглаарга нйикпе, азы удурланыкчызын октаарга бистиң-даа мөгелеривиске, боттарының-даа спортчуларынга дең адыш часкап, өөрүп байыр чедирип турдулар.

Шак ол эш-хуузунуң ужуражылгазындан бистиң-даа мөгелеривис, ол аймактың-даа мөгелери дыка хөй ажыктыг, эки түүлдерни билип ап, аргадуржулгавысты база байыттывыс.

О. ДАПЫЛ,
маргылдааның киржикчизи.

Москваже дорт ужар апаар

Тоску беш чылда тыва ужудукчулар ЯК-40 болгаш АН-24 самолёттар, МИ-8 вертолёттар-биле үш чүс муң чедир пассажирларны болгаш ажылбүрү чугула чүктерни чыл саныңда дажыглап келгеннер. Тываның чаа-чаа агаар оруктары чүгле бодуңуң девискээрниге эвес, харын база өске областар, крайлар, хоорайларже немежин турар. Апрельдиң 1-ниң хүнүнде Красноярск, Иркутск, Абакан болгаш Улан-Удэ хоорайлардан аңгыда Кемерово, Томск болгаш Барнаулче ЯК-40 деп реактивтиг пассажир самолёттары ужуп үнүпкеп. Ол — чаа агаар оруктары-дыр.

Бо хүнперде Тываның самолёттар болгаш вертолёттар четпейн турар чурттакчылыг черлери чок деп чугаалап болур. Ынчаарга онгу беш чылда республика агаар оруу-биле чурттуң элээн каш хоорайлары-биле тудуп харылзаалыг болур. Эң ылаңгыяда бо чылдың дөртку кварталында Кызыл — Москва аразынга амгы үениң дүрген ужар, эң таарымчалыг самолёттары дорт чоруп турар апаар. Ол ышкаш чоокку чылдарда Кызылдан Алма-Ата болгаш Ташкент хоорайларже агаар оруун ажыдарының аргаларын база өөренип көрүп турар. (Бистиң корр.).

ТЕЛЕВИДЕНИЕ

АПРЕЛЬ 3-ТЕ
МОСКВАДАН

7.40—«Ада-иелер, ынаарге».
8.10—А. Островскийниң ырларынга хамаарышкан дамчыдылга. Өөнүт.
8.20—«Хөй саңныг эки барааннар дээш».
8.50—«Эртенги почта». Музыкалыг программа.
9.20 — «Моортай-күскелер». Мультфильм.
9.40—«Шуптузуп биляп алыксап тур мен». Киножурнал. Өөнүт.
9.50—«АБВГД-ээр». Өөнүт.
10.20—«Кадыкшылга». Эртемпептередилгелиг программа. Өөнүт.
10.50—11.00—Чапсар.
11.00—Уругларга фильм. «Мергежилдиг томаартыкчы». Уран-чечен телефильм. Өөнүт.
12.20—«Кадыкшылга». Эртемпептередилгелиг программа. Өөнүт.
12.50—«Дирнг амытаннар ораныында». Өөнүт.
13.50—Документалдыг телефильмниң баштайгы көргүзүү. «Бостоншуң хөй талалыг амыдыралы». Автору — Валентин Зорин. Өөнүт.
14.20—«Төп телевидение экранында бир-ле дугаарында». Моссовет атты күрүнниг академиктиг театрының шинзи. «Элдептиг миссис Сэвидж». Автор — Д. Петрак. Өөнүт.
17.00—«Үе». Информастыг программа.
17.30—17.40—Чапсар.
17.40—«Хореография талазыбиле бичии көргүзүлгер» Ленинградтан дамчыдылга. Өөнүт.
18.10—«Москоу ньюс» солуннуң шаңналы дээш спортчу гимнастикага делегей маргылдаазы. В. И. Ленин аттыг Төп стадионнуң Спорт орудузуплан дамчыдылга. Өөнүт.
18.50—«Силериниң чагааларынар ёзугаар». Музыкалыг программа. Өөнүт.
19.30—«Поэзия». В. Солоухин.
20.00—Медээлер.
20.15—«Күрүненнің соңгу чүктүң орус улустуң хорунуң концерти». Коллективтиң 50 чылынга. Өөнүт.
20.55—«Чурукчулар дугайында чугаалар». В. Фаворский.
21.20—«Литература чогаалдарын экранжыдары». «Үнелиг даштан кылган билектээш». Уран-чечен фильм. Өөнүт.
22.50—23.00—«Үе». Информастыг программа.

Редактор В. С. ШАРАВИН.

КИНО

АПРЕЛЬ 3-ТЕ

«НАЙЫРАЛ»: «Чер биле дээр аразында» 9.40, 11.30, 13.20, 15.10, 17.00, 18.50, 20.40 шактарда.

«ПИОНЕР»: «Ытты паровозка орнап тур мен» 9.15, 10.40, 14.05, 15.35, «Ак платье» 12.15, 17.05, 18.55, (узатказ), 22.15 шактарда.

«КАА-ХЕМ»: «Кара чаңгыс» 15.00, 16.50, 18.40, 20.30 (узаткап) шактарда.

«ВОСТОК»: «Финиет — Эрес аңыр» 15.00, «Зузудан оваартын» (2 сериялыг) 17.00, 20.00 шактарда.

Кызыл КАИ-зиниң 1968 чылда Леонид Михайлович Поповтуң адынга тывысканы 084841 дугаарлыг чолаачы шынзылгазының читкен ужурундан ону күш чок деп санаар.

Редакцияның адреси: индекс 667000

Кызыл, Щетинкин-Кравченко кудумчуу бажың № 3 ТЕЛЕФОННАРЫ: Редакторнуң 2-24-63, редакторнуң оралакчыларының 2-35-24, 2-31-75, пропаганда киллизиниң 2-31-75, харылсалгалыг секретарының 2-23-54, партийжи амыдырал киллизиниң 2-37-13, культура киллизиниң 2-23-54, көдээ ажыл-агый киллизиниң 2-21-47, үлетүүр киллизиниң 2-22-64, чагаа киллизиниң 2-41-27, информация база совет тургузуут киллистериниң 2-20-60, корректорларның 2-27-41, бухгалтериянын 2-50-22, солун келбейн Сергавда 2-32-75 телефонче долгаар.

Тираж 17031. ЧАГЫГ № 673.

СОЛУН НЕДЕЛЯДА 6 КАТАП ҮНЕР.

Тыва АССР-ниң Министрлер Чөвүлелиниң Ном үндүрер чер, полиграфия болгаш ном садыының талазы-биле эргелелиниң типографиязы. (Кызыл, Щетинкин-Кравченко кудумчуу, бажың № 1). ТС—00530.