Бүгү чүрттарның пролетарийлери, каттыжыңар!

ШЫН

СЭКП Тыва обкомунуң, Тыва АССР-ниң Дээди Соединиң болгаш Министрлер Чөвүлелиниң органы

№ 222 (9904) | 1975 чылдың сентябрь 21, воскресенье | 1925 чылда үндезилеттингеден | Өртээ 2 көп.

Ливия Араб Республиканың делегациязы-биле А. Н. Косыгинниң беседазы

Сентябрь 19-та Кремльге СЭКП ТК-ның Политбюро кежигүнү, ССРЭ-ниң Министрлер Чөвүлелиниң Даргазы А. Н. Косыгин Азиянның болгаш Африканың улустарының эп-сеткил каттыжышкынының организациязының Чөвүлелиниң XII сессиязынга киржири-биле Ливия Араб Республикадан Москвада келген делегациянның баштыңы, Араб социалистиг эвилелдиң делегей харылзааларының талазы-биле секретары Ахмед Шаххатини хүлээп алган.

А. Шаххати Ливияның премьер-министри А. Джеллудтуң бүйүр чедиришкиннерин А. Н. Косыгинге дамчыткан.

Беседа үезинде ССРЭ биле Ливияның аразында пайыралчы харылзаларны болгаш халы ажыллажылганы быжыглаарының талазы-биле чамдык айтырыгларга доктаагаан. Ол ышкаш Чоокку Чөөн түңке сөөлгү үеде болгулаан болуушкуннар-биле холбаштыр ол рейонда байдал дугайында санал-оңаа солчуушкуну болган. Ук айтырыгны тайбың ёзу-биле чогумчалыг таарыштырары Чоокку Чөөн түктүң бүгү улустарының, оон иштинде Палестинаның улузунуң эрге-ажыктарын болгаш дурум ёзугаар эргелерин барымдаалавайн шинтпирлеп болбас дээрэн демдеглеттингеи болгаш ол сорулганы чедип алырынга идиг бээрингге бижыг шинтпирлиг чорук илергейлеттингеи. (СЭТА).

Н. В. Подгорный Х. Х. Аббас-биле ужурашкан

ССРЭ-ниң Дээди Соединиң Президиумунуң Даргазы Н. В. Подгорный сентябрь 19-та Кремльге Азиянның болгаш Африканың улустарының эп-сеткил каттыштырылгазының организациязының Чөвүлелиниң XII сессиязының ажылы-биле холбаштыр Москвага келген, Судан Демократтыг Республиканың президентизиниң түскай талэзекчизи Д. Нимейри Халед Хасан Аббасты хүлээп алган.

Н. В. Подгорныйның болгаш Х. Х. Аббастың аразынга совет-судан харылзааларга, а ол ышкаш делегейниң чамдык чүгула айтырыгларының талазы-биле айтырыгларга хамаарыштыр пайыралдыг беседа болган.

Н. В. Подгорныйның М. Д. Баджбудж-биле беседазы

СЭКП ТК-ның Политбюро кежигүнү, ССРЭ-ниң Дээди Соединиң Президиумунуң Даргазы Н. В. Подгорный сентябрь 19-та Кремльге Араб социалистиг чаартылга партиязының регионалдыг (Сириянын) удуртулгазының чиргине секретарыны ораалачызы, Азия болгаш Африка улустарының эп-сеткил каттыштырылгазының организациязының Чөвүлелиниң XII сессиязының ажылына киржири-биле Москвага келген М. Д. Баджбуджту хүлээп алган.

М. Д. Баджбудж Н. В. Подгорныйга Сирия Араб Республиканың Президентизи Х. Асадтың пайыралдыг ас байырын дамчыткан.

Эвилел пайыралдыг байдалга эрткен беседа үезинде Совет Эвилели биле Сирия Араб Республиканың аразында калы ажылдажылганы улам шинээ көргүзүлгенин айтырыгларының болгаш Чоокку Чөөн чүктү байдалдың талазы-биле санал-оңаа солушкан. (СЭТА).

Узбек ССР-ниң улуг чөдиишкини

СЭКП-ниң XXIV съездизиниң шинтпирлерин амыдыралга боттандырбышаан, экономиктиг тургузуушкунуун айтырыгларының талазы-биле СЭКП ТК-ның Чиргине секретары эш Л. И. Брежневтиң айтышкыннарын удуртулга болдургаш, калбаа-биле нептерээн социалистиг чарыштың үндезинниге Узбек ССР-ниң ажылчы коннары үлетпүр продукциязының ниити хемчээлиниң озулдезиниң талазы-биле тоску беш чылдың оналдаларын хуусаа бетинде, сентябрь 10-да, күүсеткен.

1975 чылда үлетпүр бүдүрүлгези 1970 чылга деңнээргe СЭКП-ниң XXIV съездизиниң директиваларында 46—49 хуу кылдыр көрдүнгенниге удур 53 хуу өзер.

Газты болгаш хомүр-даштыг тыварының, электроэнергияны, хөвең-волокнону, кат-чимис, ногаа консерваларын бүдүрүп үндүрер болгаш продукциянын оске-даа чугула хевирлериниң талазы-биле беш чылдың соолгу чылынга доктааттынган деңнелди чедип алган. Оналдалардан ажыр 3 миллиард кубометр ажыг газты, 100 муң тонна хире хөвеңни, 1,7 миллиард киловатт-шак электроэнергияны бүдүрүп үндүрер.

Беш чылды 200 ажыг бүдүрүлге черлерни болгаш бүдүрүлге каттыжышкынналары, оларның аразында ССРЭ-ниң 50 чылы аттыг Ташкентиниң трактор заводу хуусаа бетинде дооскан болгаш бүдүрүлгениң 100 муң мурнакчылары база чаартыкчылары боттарының хууда беш чылдарын күүсеткеш, оңгу беш чылдың үлүүнде ажылдап турар.

Электроэнергетика, машина тудуушкуну, химия, чоннуң хереглел бараннарын бүдүрер адырлар бедик темпилер-биле хогжүп турар. Беш чыл иштинде электроэнергетика болгаш машина тудуунуң бүдүрүлгезиниң хемчээли 1,8 катап, химия болгаш нефтехимия—1,9 катап өзер. Тоску беш чылдың иштинде 100 ажыг бүдүрүлге черлерин ажыглаалга киргеп.

Үлетпүрүң чаартырының болгаш эде чепсеглээриниң талазы-биле улуг хемчеглерни боттандырган. 3 муң ажыг автоматтыг база механизастаттынган шугумнарны болгаш тургузукчуларны ажыглалга киргеп, 500 ажыг комплекстиг механизастаттынган цехтерни болгаш участоктарны тургускан. Үлетпүр кылымаддарының 400 ажыг хевирлериниг күрүвениң Шымар демдээн тывыскан. Чиг-этти, материалдарны болгаш электроэнергияны камнап алыр талазы-биле элээн улуг ажылдарны чоруткан.

Оон-биле кады үлетпүрде ажыглаттынмаан курлавырлар ам-даа бар.

Республикада СЭКП-ниң XXV съездизиниг алдар болдурган чарыш калбаа-биле нептерээн. Бүдүрүлге коллективтери бүдүрүлгенин курлавырларын долузу-биле ажыглаар, продукцияның шынарын экижидер болгаш күш-ажылдың бүдүрүкчүлүүн бедидер талазы-биле бедиткен социалистиг хүлээлгелерни алганнар.

ССРЭ-ниң ТСЭ-зи.

Шынның үнүшкүнүүр редакциязы

СӨӨЛГҮ ДИЛИНДЕКТЕР

Ам наш-ла хонуктан бистиң колхозтуң комбайнерлери сөөлгү дилиндектерни кестирип, доозукчу чылдың дүжүдүнүң ажаалдазын доозар. Ажаап алыышкынның шынарынче кол кичээнгейни углап, шолге чаңгыс-даа мажак арттырбас дээш олар дүн, хүн дивейн соруктуг ажылдап турар.

Бо хүннерде колхозтуң комбайнерлери Улуг-Ажыкта тараяны кестирип турарлар. Ында 1000 гектар кызыл-тасты болгаш суланы ажаап алыры артыкан. Колхоз ниитизи-биле 5000 гектарның тараазын ажаап ап, 3170 тоннаны бастырган. Күрүнеге 300 тоннаны дүжаагаи. Колхозтуң өстүрген тараазының 83,5 хуузу ажаап алдынган. Бир гектардан алган дүжүт 6,3 центнер болуп турар. Келир чылдың дүжүдүнге 830 тонна үрезинни үруп алган бис.

Доозукчу чылда дүжүт ажаап алыышкының кысна хуусаада, эки шынарлыг чорудар дээш районнуң ажылагыйларының аразында социалистиг чарышка киржип, бистиң колхозтуң тараажылары багай эвес түңнелдерни чедип ап турар. Ажаап алыышкынны организастыг чоруткапы дээш сөөлгү он хонуктуң түңнелдерин ёзугаар СЭКП Каа-Хем райкомунуң болгаш райүүскомнуң шилчиир Кызыл тугун бистиң колхозка тывысты. Ону салбас дээш колхозтуң тараажылары улам соруг киришкиннииг ажылдап турар.

Ажыл-агыйда социалистиг чарыштың сөөлгү беш хонуунуң түңнелдерин ёзугаар комбайнер Н. Морозов 250 тонна тараяны бастырып, биргн черни ээлээн. Тыва АССР-ниң алдарлыг комбайнери Д. Даваа 248 тоннаны бастыргаш, ийиги черде кирген. С. Оюн, В. Барбалдай олар 215—220 тоннаны бастырып, үшкү черни үлешкеннер.

Ажаап алыышкынны, савааңны бөлүп, пресстээрин, күсиү чер аңдарылгазын комплекстиг чорударын уламчылавышаан бис. Хүнде 15—16 комбайн ажылдап турар.

Кызылдың № 2 АТБ-зиниң чолаачылары, студентилер биске идепкейлиг дузалажыг келдилер.

Колхоз баштаар чери, партия организациязы механизаторларның ажылдап, дыштанырына таарымчалыг байдалды тургускан. Ажыл планын, маршрудун, ажыл нормазын, социалистиг чарыштың негелделерин механизатор бүрүзү эки билир.

Ф. БОРТНИКОВ,
«Тинилелге» колхозтуң ног агроному.

КАА-ХЕМ РАЙОНДА КҮСКҮ АЖЫЛДАР

ДҮРГЕН, ОРГАНИЗАСТЫГ, ШЫНАРЛЫГ ДООЗАР

Республиканың бүгү булунарында ышкаш, бистиң районнуң көдээ ажыл-агыйында улуг ниш хайныгын турар. Ниитизиниң малынга чем-суурну белеткээри, тараа ажаалдазы изиг-түлүк. Ногаа, картофель ажаалдазын база чоруда берген. Дүжүдүн ажаап апкан черлериниң аңдартынган дилиндектери ховуларда улам калбаргаи. Бо бүгү ажылды организастыг, агротехниктиг хуусаала доозарынга шалыпкын, организастыг чорук кол рольдуг.

Агаар-бойдустуң бо чылгы таарымча чок байдалындан дүжүт бистe база хиреиг болган. Бо чорук күскү хову ажылдарын чорударының стратегиязын болгаш тактиказын бир янзы көөрүн негээп. Ажылды таарыштыр тургузуп, бар арга-курлавырларны мобилизастап шыдаан ажыл-агыйларда күскү ажылдар чедиишкиниг чоруп турар.

Чижээ, Ильинка көдээ Советтиң девискээринде «Тинилелге» колхоз доозукту чылдың дүжүдүнүң ажаалдазын доозар чыгаан. Ажыл-агый сөөлгү он хонуктуң түңнели-биле СЭКП райкомунуң болгаш райкүүскомнуң шилчиир Кызыл тугун болгаш акша шанналын алган. Олар ону канчап чедип алганыл? Хамыктың мурнунда тараажыларның, механизаторларның күш-ажылын эки организастап, күскү хову ажылын шынарлыг, бедик темпиниг чорутканында. Ында тус-тус бригада, механизатор бүрүзү социалистиг хүлээлгелиг. Чарыштың беш хонуктан түңнээр. Хову ажылдарын тодаргай планнап алганы ону комплекстиг, шынарлыг чорудар арганы берген.

Ол-ла көдээ Советтиң девискээринде «Бүрен» совхоз, Сарыг-Сеп көдээ Советтиң девискээринде «Коммунизмче орук» колхоз, «Ленинчи орук» совхоз ажаап алыышкынны база организастыг, шалыпкын темпиниг чорудуп келген. Бо ажыл-агыйларда хөй-хөй механизаторлар дүжүт ажаалдазынга төлептиг үлүүн киирип, макталдыг ажылдап турарлар. Бодунуң ажылынга кызымаккай, ак сеткилдиг болуп, арга-мергежилин долузу-биле ажыглаап, күш-ажылдың сагылга-чурумун шыңгыы сагып турар тараажылар бисте алдар-хүндүткелдиг. Олардың шүүргүг күш-ажылының ачызында бистиң районнуң ажыл-ишчилери ам 1000 тонна ажыг тарааны күүнеге дужаагаи. 21 муң ажыг га черниң тараазын кестиргеи, 20065 ганың тараазын бастырган. Күүнеге тараа дужаалдазы уламчылап турар.

Районнуң колхозтарында болгаш совхозтарында дүжүт ажаалдазын кыска хуусаада доозар, картофель, ногаа белетхелиниң планнарын күүседир, мал чеминиң курлавырын немей тургузар, ниитизиниң малының кыштаглаашкыныига белеткеиир болгаш ону организастыг эрттирер дээш күжениишкиниг ажыл-иш хайныкэя.

Ынчалзажок бисте чедир кылдынмаан түүлдер база бар. «Бүрүктаар», «Совет Тыва», «Кызыл тук» совхозтарда, «Октябрь 30 чылы» колхозта ажаап алыышкынның темпизи ам-даа оожум. Ол четпестерни чайладырының хемчеглерни район болгаш көдээ Советтер, партия организациялары ап чорудуп турар. Ажаап алыышкынны чедиишкиниг чорударын хандырарынче угланган шинтпирня райкүүском ийи удаа хүлээп алган, оон күүселдезинге контрольду күштелдиргеи. Райкүүскомнуң үнүүшкүнүүр хуралын «Совет Тыва», «Бурунгаар» совхозтарга эрттиргени ында хову ажылдарын дүргедедирии хандыргаи. Ол хуралга үк совхозтарда ажаап алыышкынның чоруп турарын чугаалашкаш, улуг четпестерни илередип, ону чайладырының хемчеглерин алган. Ылангыя «Совет Тыва» совхозта бир комбайнга онаштыр күш-ажылдың бүдүрүкчүлүү куду, ээлчегде 3—4-ле гектар болгаи. Күш-ажылдың сагылга-чурумун үрээр чорухтар механизаторларга турган. Ону хуралга шынгыы чугаалашкан соонда байдал экижээн.

Бо чижектиг фактылар «Бурунгаар» совхозка, «Октябрь 30 чылы» колхозка база тургаиын шынгыы сайгарган. Чугула кампания үезинде бисте бир четпес чүве болза ажыл-агыйларда техниканың үрелир чоруу болур. А артык кезектер чедиишпейн турар.

Бо четпестерни чайлаткаш, доозукчу чылдың дүжүдүнүң ажаап алыышкынын октябрь 1-ге чедир доозарынче районнуң ажыл-ишчилериниң күжениишкинин мөөнөеп турар.

Келир кыштаглаашкын бистиң мергежилиивистиң шынгыы шылгалдазы болур. Кол сорулга— малдың баш санын бүрүнү-биле кэмгэлап алыры, мал ажылының продуктуларын сайгарарының планнарын чедиишкиниг күүседирии. Районнуң партия, совет органнары кыштаглашкынга белеткелди чугаалажып тура, фермаларны, бригадаларны мал чеми-биле долу хандырарының курлавырларын тыварын шинтпирлээп. Район 16 муң тонна сиген белеткээр планының 60 ажыг хуузун күүсеткеи. Сөөлгү он хонукта «Коммунизмче орук» колхоз сиген белеткелиниң темпизин дүргедедип, СЭКП райкомунуң болгаш райкүүскомнуң шилчиир Кызыл тугун чаалап алгаи. А «Ленинчи орук», «Бүрен» совхозтар сиген планын элээп дөгүле берген. Ниитизи-биле 20 муң ажыг тонна силос салдынган. Силос культураларының дүжүдү хирелиг болганындан район силоска хереглелинин чүгле 20 ажыг хуузун хандыртнар аргалыг. Мындыг берге байдал турбүже, бисте чамдык ажыл-агыйлар бо ажылды саададып, шүшпеи байдалдыг чорудуп турар.

Ол ышкаш мал чеминиң баланссызының элээн хөй кезиин савааң ээлээр. Ынчангаш савааны болгаш өске-даа чемнерни малга хээлектеп, ылбыралып бээрэ чугула айтырыг. «Бүрен» совхозтуң болгаш өске-даа чамдык ажыл-агыйларының фермаларынга кормоцехтер ажылдаар.

Амгы үеде бүгү чурт СЭКП-ниң XXV съездизинче үүкүштүр бар чылдар болгай. Беш чылдың доозукчу чылының планныг оналдаларын чедиишкиниг күүседир чугула сорулгавыс болур.

К. ОЧУР-ООЛ,
Каа-Хем райкүүскомнуң даргазы.

Кызыл тукту салбас дээш

Ниитиниң малын хур кыштаглаашкын-биле хандырар төлээе маллың чем-суурун четчира-биле тургузары кол сорулга. Бистиң «Коммунизмче орук» колхозта мал чеми белеткээр механизастаттынган бригада ону шинтпирлээр дээш онза күжениишкиниг ажылдаан.

Июль айдан эгелеп Бичe-Ажык, Саргал ол шичээр шөлдерниң сигенин белеткеп доскаш, бо хүннерде Кара-Суг деп черде үргүлүүлеп турар. Бригадага 10 «Беларусь» тракторну, сараат салыр, савай пресстээр техниканы болгаш өске-даа херекселдерни быжыглаан. Бригада кежигүннери он беш кижи. Оларның хөй кезии бо ажылга чүткүлдүг, эп-не кызымаккай ажылдан келгеннер. Ылангыя Тыва АССР-ниң алдарлыг механизатору О. Хемерек, А. Чернышев, Б. Долганов, М. Чылбакай болгаш өске-даа эштер хүн үлүүн доктаамал ажыр күүседип, идепкейлиг ажылдап турар.

Теп фермада силос салыры доозулган. Колхоз ниитизи-биле 16 муң центнер сиген белеткээр планын чоокку хүннерге чедир 80 ажыг хуу күүседеи. Сөөлгү үеде малга чем белеткелиниң темпизин дүргедедип, ажылды эки организастааны дээш бистиң колхозка СЭКП Каа-Хем райкомунуң болгаш райкүүскомнуң шилчиир Кызыл тугун тывысты. Аңаа турасказаткан хуралга чымлгаш, бистиң бригаданың кежигүннери ам-даа 3000 ажыг гектар черниң сигенин кезер сорулгазын бүрүн күүседир дээш бар арга-курлавырларны ажыглаарын шинтпирлээннер. Мал чеминиң белеткелиң улам дүргедедири, үеии камнаары, техниканы чөп ажыглаары, бүгү курлавырларны мобилизастаары эртежок чугула.

К. КНЕХТ.
бригадирның дузаланчызы.

ХОЖУДАП ТУРАР АЖЫЛДАР

САВАҢ БӨЛЕРИ ШҮШПЕҢ

«Бүрен» совхозтуң № 1 хову турлаа Улуг-Ажыкта көрүштүг кыдыр деритгиигеи. Амданыг аъшчемниг столовая-даа, арыг-сиглиг чурттаар бажың-балгатдаа баш удур белеткеттиигеи. Ажаалдаже август 24-те киргеи. 2730 га шөлдүң тараазы кестиигеи. 400 тонна эки шынарлыг кызыл-тасты күүнеге саткан.

Ынчалза-даа комбайнар туруушкунуг ажылдап, үрелиишкиге бо-ла таваржыр чоруктар бар. А артык кезектер чедиишпес. Күүлүг улуг «К-701» тракторлар бригада төвүнде ажыл чок тургулаар. Ынчангаш ацгыс аңдарылгазы ам-даа шуудавааи.

— Савааңны бөлүп күш четпейи турарывыстан тракторлар ажыглаттынмайн тур—деп, № 1 бригаданың учетчиги П. Ф. Яковлев тайылбырлады.

Шөлдерни эргии көөрүвүске, сөөлгү хүннерде кескеи тараяның хоорэуннарында комбайнарның арттырып кааи савааңы дүжүргеи олчаан тургулап калган. Савааң бөлериие быжыглаап 5 «Беларусь» долу күжүү-биле ажылдавас. Ажыл шагы барымдаалавайн, аяскаш хүннерии ажыглавайн турарын аңаа турган бөлүк тараажылар сагыжы аарып чугаалады.

Савааңы бөлгеш, прессте турар трактористер боттарының тергелерин долдуруп алташ, оруп-дожеттиг белеи бригада төвү бар турбүже, совхоз төвүнче чаныл, аалдарындан кээп ажылдап турар Турлаг биле суур төвүнүң аразы 23 км. Бо хире ырак черге хүнүң-не аргыжып ажылдаарга кывар-чаар материалдарны, ажыл шагын каминаарынга-даа, күш-ажылдың бүдүрүкчүлүүн бедидерииге-даа шаптыктыг.

Ооң ужурунда олар чаңгыс баалык ажыр ажылдап турар чанында кожалары тиилелгежилерден савааң бөлериниң талазы-биле хожудап, аңгыс аңдарылгазын саададып турар. Бо бригаданың чоогунда Бурганнуг деп черде кестиигеи тараанның савааңынга шуут хол дегбээн.

Ажыл-херектиң шак мындыг организас чок болуп турары агроном М. И. Озданоевти, № 1 бригаданың бригадири В. Е. Лямзинии чүге дүвүреттейн турарыл?

«ҮРЕЛИИЧЕЛ» КОМБАЙННАР

«Ленинчи орух» совхозтуң кукуруза шөлү суур алдында чаптыла берген чыдыр. Дүштe оң ийи шак чартыкта ында турар бөлүк комбайнар чанынга чеде бердивис.

— Ажаалда шуудавастаан. Арай кудуруктап тур бис— деп, комбайнер А. Фитяев чугаалады.

— Мында чеже комбайн кестирип турарыл?

— Алды. Ынчалза-даа олардың үрелири хөй. Бөгүн безии дөрт комбайн-биле кестирип кирдивис. А үрелиишкиниң уржуундан үжү аиаа туруп алды. Чүгле П. Изосимовтуң башкарган комбайны саат чокка кестирип турары бо-дур. Бир комбайнның бязи сыиа берди. Ону дүйээлап турарывыс бо. А өске бирээзиниң полотиозу үстү берген, а үшкүзүүнүң дыңзыдыышкын ролиги үрелген.

Хөй улус аргыжар хайыныг ол орук чанында кукуруза ажаап алыр база бир комбайн көстүп тур. Ооң башкарыкчызы Ф. Вилисов дээрэи шалың алган хүңүнде-ле ээирип алгаш, комбайнын үрээш, ол хөвээр каапкан болду.

Комбайнар мынчаар туруп бээрге, силос сөөртүр автомашиналарлыг чолаачылар-даа хөй үе-шакты халас эрттирер, суурда силос оңгарында ажыл база соксаар болгай.

Совхоз төвүнде силос оңгарында 1520 тонна ногаан массаны төккеш, силостап белеткээн. А оңгар ам-даа орту кирбээн.

Силос сөөртүп турар өөрүүнүң өмүнээзиниден Кызылдың № 2 АТБ-зиниң чолаачызы В. Засс мынча дээн:

— Кукуруза сөөртүрүнге мында 9 машинаны быжыглаан. Хөй кезии аиаа тургулаар апарды. Бөгүн дүшке чедир чаңгыс-ла рейс кылдым. Совхозтуң дирекция чери бистиң ажыл-биле четпес хандырып, хөй үе-шакты халас эрттиртип турар, атгыг чүве-дир. Маиаа август 20-де келген бис. Ынчалза-даа хүнде эки-ле дизе 2—3 комбайн ажылдап турар болганда, куш-ажылдың бүдүрүкчүлүүнүң дугайында кандыг чугаа турар боор.

Шынап-ла бо шөлде кукуруза кезилдезиниң темпизии бедидери, техниканы чөп ажыглаарынче кичээнгейин салыры, оларның үрелгеи аиаа туруп бээр чоруун болдурбазының хемчеглерин дарый алыры негеттинип турар.

В. МААДЫР,
Д. САЛЧАК,
«Шынның» корреспондентилери.

Тыва АССР-ниң Министрлер Чөвүлелинде

Кышка белеткелди күштелдирер

Республиканың чурттагга-коммунал бүдүрүлгелериниң кышкы үеде ажылдаарынга белеткелдериниң дугайында айтырыгны Тыва АССР-ниң Министрлер Чөвүлелиниң септябрь 17-де болган хуралынга чугаалажып көргеи.

Республиканың чурттагга-коммунал ажыл-агыйлары кышкы үеде ажылдаарынга белеткел талазы-биле чамдык ажылдарны кылганын хурал демдеглээн. Чунар-бажыннарның, хеп чуур черлериниң, гостиницаларның хөй нурузу капитал болгаш агар септелгелерин чоруткан. Электри станцияларының септелгелери дооступ турар.

Ынчалзажок чурттагга-коммунал черлериниң кышка белеткелинде шынгыы четпестер бар дээрэии Министрлер Чөвүлелиниң хуралы демдеглээн. 1975 чылдың сентябрь 1-де байдал-биле алырга, чер-чер Советтериниң чурттагга фондуларының капитал септелгези чүгле 59,5 хуу күүсеттингеи, бо ажыл ылангыя Кызылга, Шагаан-Арыгда, Бай-Хаакта болгаш өске-даа чамдык районнар төптериниг багай чоруп турар. Чамдык хооркүүскомнар, райкүүскомнар чурттагга бажыннарының сайгарыштырар фонлузуи тургуспаан.

Дыка хөй бажыннарның аяктерии, подваллары чылыгдаар, оларга чырыткы тургузар ажыллар доозулбаан. Салгынпадылга черлерии, хоолайларны хынап көөрү, септээри хожулап турар. Одалганың, канализациянын болгаш суг дамчыдылгазының хоолайларында суг дамдылар, агар черлерни оожум эдип турар. Чамдык коммунал бүдүрүлгелер, ылангыя Кызылдың, Мугур-Аксының, Хандагайтының, Самагалдайның чунар-бажын-хеп чуур комбинаттары одалга сезонунда хереглээр одаар түүлүнүн түгле 20—30 хуузун белеткеп алган. Одалга черлери кочегарлар-биле чегче хандыртынмаан.

«Тыва септелге-тудуг» трест Кызылдың 12-ги, 19-ку кварталдарында, школа-интернатта чылыг четкизиниң тудуунда ажылдарны, Найырал кудумчузунда котельная тудуун дооспаан. Котельнаяларны чылыг четкизинге кожар кылдыр эде-дериирин шыдажыр аргажок оожум темп-биле чорудуп турар. Туран хоорайның чылыг дамчыдылгазын кышка белеткеп турарында улуг четпестер бар. Районнар болгаш хоорайлар Советтериниң күүскомнары, чурттагга-коммунал бүдүрүлгелери чурттагга фондуларын кышка белеткээриге, хөй-ниитизии, бажыннар чурттакчыларын кончуг кошкак киириштирии турар.

Үстүнде демдеглээн четпестерниң чылдагааны болза Чурттагга-коммунал ажыл-агый министерствозунуң, хооркүүскомнарның болгаш райкүүскомнарның талазындан септелге, тудуг организацияларының болгаш чурттагга-коммунал бүдүрүлгелериниң ажылын сула удуртуп, кошкак контрольдап келгениниң үржуу болуп турар.

Тыва АССР-ниң Министрлер Чөвүлели бо айтырыг талазыбиле тускай доктаалды хүлээп алгаш, чурттагга-коммунал ажыл-агый черлериниң кышка белеткелиниң байдалын он хонук хуусаа иштинде сайгарып көргеш, ону дүргедедир талазы-биле немелде хемчеглерни алырын Чурттагга-коммунал ажыл-агый министерствозунга, хооркүүскомнарга болгаш райкүүскомнарга дааскан. Бүгү коммунал бүдүрүлгелериниг чылда одаар түүлүн 50 хуудан эвээш эвезин ноябрь 1-ге чедир белеткеп алырын, коммунал бүдүрүлгелериниң котельнаяларын кочегарлар-биле четчелээрин, чер-чер Советтериниң чурттагга фондуларының капитал септелгезин болгаш Кызылдың чылыг четкизиниң болгаш пунктуларының тудуун октябрь 1-ге чедир дооскан турарын ол доктаалда айтып турар.

КАА-ХЕМДЕ

«Бүрен» совхозтуң хойжуларының бо хүннерде бүгү күжениишкиннери кышка белеткелди дарый доозарынче угланган. Кыштаглар септелгезинде бир звено ажылдап турар. Оон кежигүннери үүрмек септелгени чорудуп, малчыннарның чурттаар бажыннарын удур малгаштап, чугайлап, чылыглап турар. Кажаалардың ойбак-дыдык черлерин сыскыыры доозулган. Пресстээн савааңны кыштаг бүрүзүнче сөөртүп эгелээн.

М. ДАМБА,
хойжу.

БИСТИҢ ЧУРТУВУСТУҢ «АРГА-АРЫГ ЦЕГИ»

Ондар Чылбар—Чадаананың ыяш ажыл-агыйының Сүт-Хөл участогунда үнүштер өстүрер бригадазын 5 чыл улаштыр удуртуп келген. Ында ажылдап турар 15 кижиниң ажылын ол билдилиг удуртуп, коллективтиң мурнакчыларының одуруунда кирген. «Социалистиг чарыштың тиилекчизи» деп хөрек демдэзиниң эдилекчизи Ондар Чылбарның уруглары Нина биле Саара база өөң бригадазында кызымак ажылдап турар. Мурнакчы ажылдыг ол бригаданың кежигүннери чоокта чаа Шушенское суурже экскурсиялап чорааш келген.

ЧУРУКТА: Ондар Чылбар. М. КАЛЧАННЫҢ фотозу.

Чербинин арга-арыг ажыл-агыйында дуржулгалыг ажылчыннар эвээш эвес. Оларның дугайында чылыг сөстерни аңаа чорааш дыннаан бис. Беш чылдың планныг даалгаларын чедишкиннир күүседирингe ында ажылчыннар Самбуу Севилбаа, Саара Саая, Күнчүүмей Үртээлей болгаш өске-даа ажыл-ишчилер шалыпчы үлүүн киирип турарлар.

ЧУРУКТА: ол мурнакчыларның бирээзи Елена Спирина дүжүт ажаалдазында.

Чүгле факт

Бистиң ногаан арга-арыывыс чүрттүң девискээриниң үштүң бир кезээнден хөй черни эзээн болгаш делегейде ыяш курлавырларының дөрттүң бир кезээ болур. Дооступ турар беш чылда ол бодунуң улуг делгемнеринге чаа арыларны—12 миллион гектарларда чашкан, олурткан, а ол ышкаш бойдүстүң чайгаар катап чаартылгазынга салдар чедиргенiниң түңнелинде тургускан арыларды кадып алыр. СЭКПниң XXIV съездизиниң Директиваларында айыттынган деңнел чедип алдынган. Чүгле ам безин чаа тараан болгаш олурткан ыяштар 1,2 миллион ажыг гектар черни каастапкан.

(СЭТА).

Арга-арыг — бистиң чурту-вустуң эң улуг байлактарының бирээзи. ССРЭ-де арга-арыг эзлээн шөл 670 миллион гектар ажыг. Делегейниң ыяш курлавырларының үштүң бириндең хөйү мында мөөнүттинген. Ол байлакты камгалаарын, катап тургузарын болгаш ону билдилиг ажыглаарын арга-арыгның ажыл-ишчилериниң үш миллион кижилиг отрядынга дааскан.

Арга-арыг индустриязының канчаар хөгжүп турарының дугайын СЭТА-ның корреспондентизиниң дилээнии ёзугаар ССРЭ-ниң ыяш болгаш ыяштыг сайзырадыг ажылдап кылыр үлетпүрүнүң министри Н. В. Тимофеев чугаалап берген.

— Чуртта чыл бүрү 380 миллион кубометр тудуг ыяжын белеткеп турар. «Ногаан океан» ажыл-иштин база эң чугула адыры болуп турарын ыяш белеткээр бүдүрүлгелеринiң ажыл-ишчилери кайгамчык эки билир. Арга-арыгны камгалаар дугайында оларның сагыш салыышкыны ыяштыг чүгле кезиишкиндең камгалаар дээр бодалдан эвес, харын ыяштыг эрте азы орайдаа бол дөмей-ле кезер апаар, ынчанмас болза, ол ыяш ажык чокка ана-ла өлүп калыр деп бодалдан база илергейлеттинип турар.

Адырның ам шиитпирлеп турар эң чугула сорулгаларының бирээзи—ыяштыг комплекстиг ажыглавры болур. Тудуг ыяжын соөртүп алыры тоску беш чыл планының чылдарында шоолуг эвес—чүгле 1,5 хуу көвүдээр, тодаргайларга немей өзүлде чүгле үш миллион хире кубометр болур. Ынчаарга тудуг ыяжының күрлавырлары ол-ла үеде барык 19 миллион кубометр немей өскен.

Ол чорук хамыктың мурнунда чиг-этти комплекстиг сайзыралы ажылдап кылырының күсели-биле чедип алдынган. Тудуг ыяжын болгаш дилиг материалдарын дээштиг солуп турар продукцияны бүдүрери тоску беш чыл планының чылдарында дыка көвүдээн. Чижээ, ыяш чоңгузунган плиталар бүдүрери—2,2 катап, ыяш-волокно плиталары —2,1 катап, технологтуг чаэргеннер —2,4 катап немей өскен. Долу үнелиг тудуг ыяжының ол ажыктыг солукчуларын белеткээринге мырыңай чоокка чедир-де октаптар чиг-эт кылдыр сапаттының турган артынчылар барып турар. Ындыг солукчуларны бүдүрери 1975 чылда тудуг ыяжынга чижеглеп санаарга 40 ажыг миллион кубометр, а киитизи-биле тоскү беш чыл планының чылдарында 160 ажыг миллион кубометр болур.

Оон ачызында чүгле 1975 чылда безин 300 муң гектарга арга-арыгны камгалап алыр болгаш дыка хөй капитал салыышкыннар, материалдыг болгаш күш-ажыл курлавырлары камнап алдынар.

Ыяш болгаш ыяштыг сайзырадыг ажылдап кылыр үлетпүрүнүң хөгжүлдези адырның техниктиг дүрген чаарты чеңеглеңниишкини чокта болдунар арга чок. Хол-биле кылыр ажылдарны бүрүн чайладыр болгаш күш-ажылдың бүдүрүкчүлүүн дыка өстүрерин хандырар ындыг механизмнерни сөөлгү чылдарда ажылдап кылган болгаш нептередип турар.

Адырны хөгжүлериниң эң чугула сорулгазы болза Сибирьнин болгаш Ыраккы Чөөн чүктүң арга-арыг байлактарын шилгээдип алыры болур. Ам Ангараның эриктериниде Усть-Илимниң ыяш-үлетпүр комплекизинин тулуу калбарган. Оон бүдүрүлгелери 500 муң тонна целлюлозаны, 1200 муң кубометр дилиг материалдарын, 250 муң кубометр ыяш чоңгузу плиталарны чыл бүрү бүдүрер күчүлүг болур. Тюмень, Иркутск областарга, Красноярск крайга, Ыраккы Чөөн чүкке ыяш белеткээр, ыяштыг сайзырадыг ажылдап кылыр болгаш мебель бүдүрер каш-даа бүдүрүлгелерни тудуп турар.

Совет Эвилелиниң Коммунистиг партиязының ээлчеглиг XXV съездизин чыылдырар дугайында СЭКП ТК-ның Пленумунуң доктаалын арга-арыг индустриязының ажыл-ишчилери улуг сорук кириишкинбиле үткаан. Олар партияның XXV съездизин төлептиг үткууруп, ону күш-ажылчы чаа-чаа чедиишкиннери-биле демдеглээрин күзеп турарлар.

Продукцияны сайгарарының хемчээлиниң, ыяштыг арга-арыгдан соөртүп үндүрериниң, ыяш үрезиннерин чыырының, мебельди бүдүрериниң болгаш өске-даа көргүзүглериниң талазы-биле 1975 чылдың сес айларының планын министерствонуң бүдүрүлгелери күүсеткен.

Ыяш материалдарга улус ажыл-агыйының хереглелдерин эң ажыктыг арга-биле хандырар дээн сорулганы күүседирин чедип алыр дээш ыяш үлетпүрүнүң ажыл-ишчилери бүгү күжүн садыр деп, Н. В. Тимофеев түңнелинде онзалап демдеглээн.

Олар мал чемин база белеткээр

Шагаан-Арыгның арга-арыг ажылдакчыларының мурнунда салдынган ажыл-агыйжы сорулгаларның бирээзи болза, киитиниң малынга чем белеткеп, Улуг-Хем районнуң ажыл-агыйларынга күш-ажылчы ачы-дузаны чедирери болур. Ынчангаш бо чылын киитизи-биле 200 тонна сигенни, 37 тонна будук-бүрүнү белеткээрин планнаан бис. Ам бо хүннерге чедир бистиң бригадаларывыс 230 ажыг тонна сигенни белеткээн. Будук-бүрү белеткээрин база пландан ажырган бис. Ам-даа ону арбыдадыр белеткээр дээш алаактарже дыштаныр-даа, аңаа-даа хүннерде коллективтии-биле үнүп, кезер, бөлер, сараатгаар ажылдарга киржип турар бис.

Хоочун ажылчын Павел Михайлович Котликов мал чемнерин белеткээринге эң-не идепкейлиг киришкен. Механизастаан бригаданы ол удуртуп турар. Роман Железкинниң бригадазы сигенни кестиреринге болгаш бөлдүреринге тергиин идепкейлиг, шалыпчы ажылдаан, Ажылчыннардан, механизаторлардан Эрелчин Сарыг-Лама, Иван Бородин, Эдуард Казанцев сигенни кезеринге, сараатгаарынга ак сеткилдиг ажылдап, хамаарышкан ажылдарын шынарлыг күүсеткеш, коллективтиң шаңналманталын алганнар.

Мал чемнерин белеткээриндең аңгыда будүрүлгениң планныг сорулгаларын, чылда алган бедик хүлээлгелерин күүседирин чедиишкинниг боттандырып турар. Коллективтиң ажыл-ишчилериниң сагылга-чуруму мурнуку чылдарныындан быжыккан. Кижи бүрүзү онаашкан ажылын ак-сеткилдиг күүседиринче кичээнгейин углаан.

Машина-техниканы бо чылын немей алган бис. Чаа тракторлар, чудук сөөртүр машиналар немешиен. Эргижирөп, ажыглалдан үнген деп санап турган техниканы септээр, ону ажыглаарынче сагыш салып турар бис. Эрткен чылын бо коллектив республикада эң-не хожудангай арга-арыг ажыл-агыйынга санадып турган болгай. Хамык хожудаашкыннарган уштунарынга күш-ажылды шын организастаары, бар арга-нурлавырларны эки ажыглап келгенивис дузалаан деп бодап турар мен. Хожудаан ажыл-ишти өрү тыртып, ону экижидип алырынга районнуң партия, совет, профэвилел, комсомол организациялары база деткимчени берген.

Бир демниг болур чоруктуң ачызында бис беш чылдың сөөлгү чылының планныг даалгаларын, күрүне бюджединиң болгаш бот-орулга-чарылга даалгаларының талазы-биле бүгү-ле көргүзүглерни арга-арыг ажылдакчызының хүнүнге чедир күүседипкен бис. Чижээ, арга-арыглар намгалалын боттандырбышаан, бо чылда 1500 кг нат аймаа чыырының планын 1800 кг чедирдивис. Ам-даа ийи тонна ажыр чыырын звенолар хүлээнген. Эмнер кылырынга ажыглаар үнүштер чыылдазының, мөөгү чыылдазы чергелиг даалгалар күүседири хүлээлгелерден ашкан.

Арга-арыгларның санитарлыг ашталгазын чорудары, тудугнуң болгаш одаар ыяш белеткелдериниң көргүзүглерин ажыр кылыры чедиишкинниг чоруп турар. Ыяш дилдирер, дилиг материалдары белеткээр черни тургузуп, ону ажыглалда кииргени ажыл-агыйга орулгалыг болган. Ында Валентин Ивановтуң бригадазы айлар, кварталдар даалгазын доктаамал ажыр күүседип, бригадалар чарыжының бирги черинде болуп турар.

Бо чылдың ийиги кварталында бистиң коллектив республикада арга-арыг черлериниң социалистиг чарыжынга ийи дугаар черни, районнуң үлетпүр будүрүлгелериниң чарыжынга бирги черни алган.

Район девискээрининге арга-арыгларга өөттү болдурбазын чедип алган бис. Бо кажа чылда безин эрткен чылдыынга деңнээрге улуг өрттөр чаңгыс-даа катап болбаан. Колхозтар, совхозтарда өрттерден камгалалдыг арга-ыяш нүржагларын тургускулаан бис. Арга-азимнерни өрт айыылындан камгалаар ажылга чонну калбаа-биле киириштирерин Ан-Туругда Анатолий Бараан чедип алганы демдеглексенчиг. Ол суурнуң лесниктери чон өртүзүнга агитас-массалыг ажылды эки тургускан.

Ф. ШАЛРИН,
Шагаан-Арыгның ыяш ажыл-агый черииң директору.

ЭРТИНЕЛИГ БАЙЛААВЫС

1966 чылдың август 13-те бистиң чуртувуска арга-арыг ажылдакчыларының хүнүн байырлаарын доктааткан. Оон бээр-де ол бойдуска ынактарның байырлалы болу берген. Арга-арыг ажылдакчыларының ажылы хөй адырлыг. Бойлусту кадагалап камгалаарынлан аңгыда, оон продукциязын белеткеп, улус ажыл-агыйының адырларын оон-биле хандырары болур. Ол дээрге тудугларга хереглээр дилиг материалдары, чазанылга кылыглары болгаш чоннуң чүгүлә хереглел бараанары-дыр. Оон ынай арга-арыгларның бодуу бүткен продукциязын — дөш тооруун, ынзы-бүрү каттарны, мөөгүлерни чыып дужаап турар болгай. Бистиң арга-арыг ажылдакчыларывыс арга-ыяштың ногаан зоналарын, чараш парктарын, шөлдер, арыглар камгалаар күржагларын колхозтар совхозтарның чанында тургускан турар ужурлуг. Кат-чимистерлиг садтарны-даа сайзырадып, өскүрүп турар.

Бо чылда бистиң арга-ыяшчыларывыс боттарының байырлалын партияның XXV съездизин төлептиг үткууруибиле холбашкан күш-ажылчы көдүрлүүшкүнүнүң байдалынга байырлап турарлар. Тыва республиканың арга-арыг ажылагыйларының элээн хөй будүрүлгелери тоску беш чылдың планныг даалгаларын күүседипкен. Бо чылдың планындан ажыр ам безин ажыл-агыйлар 180 муң рубльлиң продукциязын сайгарган. Чыл төнчүзүнге чедир ам-даа 200 муң рубльдиң продукциязын белеткеп сайгарар. А беш чылдың планындан ажыр 1400 рубльдиң продукциязын бээр бис. Арга-арыглар күржагларын камгалап өстүрериниң беш чыл планы бо чылдың августа-ла күүсеттинген. Ыяш тарып өстүрер талазы-биле даалгалар бо чылдың октябрь бирге чедир күүсеттинген турар ужурлуг. Республикада өң арга-ыяш ажыл-агыйларындан Чалаанаңның. Туранның ажыл-агыйлары амдыызында беш чыл планын күүсеттиән, ынчалаадаа олар планныг даалгазын боттандырарының кырында келгеннер.

Күш-ажылдың будүрүкчүлүүн бедидериниң айтырыы бистиң кичээнгейивистиң төвүнде. Ол көргүзүг эрткен чылдың бо үезинии-биле деңнээрге 110 хуу четкен. Күш-ажылдың будүрүкчүлүүн Тес-Хемниң ыяш ажыл-агый черии — 111, Шагаан-Арыгның — 150 хуу, Тоора-Хемнии—128 хуу күүсеткен. Коллективтер аразының социалистиг чарыжынга Каа-Хемнин, Тес-Хемнин, Балгазынның, Кызылдың арга-ыяш ажыл-агыйлары чедиишкинниг ажылдап, беш чылдың планнарын бо чылдың бирги чартыында-ла күүсеткенинин рапорттааннар.

Сарыг-Септи, Чербинин, Балгазынның, Шүүрмактың болгаш оон өске-даа ажыл-агыйлар бойдус камгалаарының хемчеглерин болгаш планныг даалгаларны күүседиринче күштү эки мөөнүнен турар. Арга-арыгларны өрт айыылындан камгалаарынче Тожунун, Сарыг-Септин оперативтиг салбырлары улуг кичээнгейни салып, доктаамал хайгаралды самолёттуг ужудуушкуннар-биле боттандырып келгеннер.

Республиканың арга-арыг ажыл-агыйының ажылдакчылары сөөлгү чылдарда чыжырганы тарып өстүрериниче, будүрүлге черинiң үнүштүг плантацияларын, салтарын кылып өстүрериниче улуг кичээнгейнин углаан. Беш чылдың дургузунда планнаанын өзүгаар 750 га черге чыжырганы тарыыр, 650 га шөлдүг болу үнген ногаан ыяштарны кажаалаар ужурлуг. 500 га черде салтар хевирлиг плантацияларны тургускан. Ол бүгү хемчеглер киитизи-биле чедиишкинниг күүсеттинип турар. Чүгле бо чылын безин 65 га шөлде чыжырганы тараан, боду өскен үнүштериниң 115 газын кажаалаан.

Тываның көдээ ажыл-агыйынга дуза чедирери-биле киитизи малынга чем кылдыр 1380 тонна сигенни, будукбүрүден 45,5 тонна витаминниг даланны белеткээн бис. Бо чылдың сес айларында колхозтар, совхозтарга 160 муң рубльдиң ачы-дузазын чедирер тургаш, ону 310 муң рубль чедирген. Арга-ээзимнерге, хову-шөлдерге өрттерни болдурбазының баш бурунгаар хемчеглерин чорутткулаан. Оон түңнелинде өрттерниң болу бээри эрткен чылдыынган барык үш катап кызырылган. Кааң чылдар болуп келгенинден сөөлгү ийи чылда үнүштерге хоралыг курттар арбыдаан. Оларга улур 4500 га черге курттар хоранналгашкынларын авиация дузазы-биле чорутткан.

Тоску беш чылдың социалистиг чарыжынга киржир дээш бедиткен хүлээлгелерни алганнардан Шагаан-Арыгның ыяш ажыл-агыйында тракторист Сарыг-Лама Эренчин белик көргүзүглерлиг. Оон тарын олурткан ыяштарының өскени 82 хуу четкен. Чадаанаңның ыяш ажыл-агыйында чазаныр цехтиң бригадири Леонид Новиковтун, Туранда ажылчын Анна Селивановнын, Тожуда Кол Баян-оолдун, Чадаанада Монгуш Доржунун, Чербиде Нина Седеннин, Күнчүмей Үртээлейниң күш-ажылчы көргүзүглери бедик.

Оорзен хавыяалыг хоочунарывыстың саны элбээн. Шагаан-Арыгда, Аракчаа Чүлдүм— Ленин орденниг, Роман Железкин Күш-ажылдың Кызыл Тук орденниг, Чадаанада Монгуш Доржу «Хүндүлелдиң Демдээ» орденниг.

Т. ВОРОНКОВ,
республиканың ыяш ажыл-агый эргелелиниң начальниги.

БИИ-ХЕМНЕП

Бии-Хемниң ак-көк оруубиле Енисей пароходстовозунуң Кызылда эргелелиниң теплоходтары дүн-хүн чок чоруп, Кызыл хоорайдан кадыр-берт Тожу районче янзы-бүрү чүүктерни: аъш-чем аймаан, нефть продуктуларын чедирип турар. Дедир келирде ыяш белеткечилериниң кескен чудуктарын найысылал Кызылга чедир салдадып келир.

Суг оруу белен эвес, судноны башкарарынга экипажтың бедик мергежилдии негеттинер. Руль моторизи комсомолчу Валерий Ремез, бирги штурман Валерий Николаевич Колупаев ажылынга езулуг-ла мергежээннер. Бо чылын суг оруу-биле муң-муң тонна янзы-бүрү чүүктерни олар сөөртүкен. Кызымак ажылы-биле олар коллективтиң хүндүткелин чаалап алган. МБВ-125 теплоходтуң мурнакчы экипажы республиканың улус ажылагыйынга херектиг хөй чүүктерни хем оруу хагдынгыже чедир ам-даа хөйнү дажыглаар дээш кызымак ажылдап турар.

ЧУРУКТАРДА: бүдүрүлгениң мурнакчылары комсомолчу В. Ремез биле В. Колупаев; Тожунуң ыяжы Бии-Хемнеп Кызылче кел чор.

В. МИРЦЕВТИҢ фотолары.

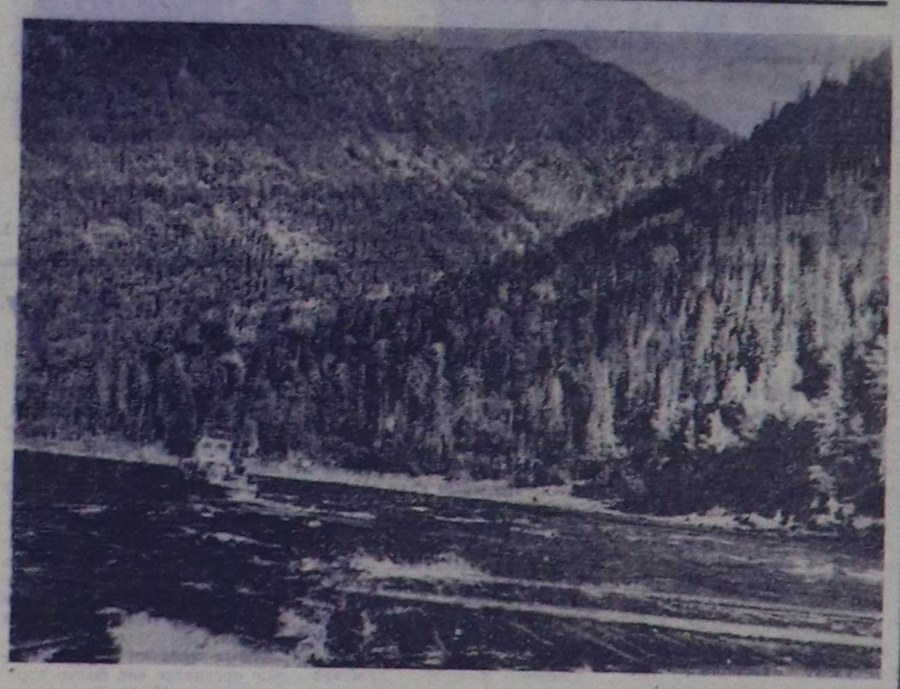

ЧОРУУ ЧОГУЗУН

Арга-арыг — бистиң байлаавыс. Кат, тооруқ мөөгүлер, ан-мең, үнелиг тудуг материалдары ында-ла болгай. А оон деңнээр чүве чок каас, байлак, серинн эзимиче кире бергеш дыштаныр, хөстүг кылаштаарга магалыыны канчаар оңу!

Күскү арыг. Алдын-сарыг бүрүлер-биле шыптынган арганы, алдын күстүг магазан, оңу чогаалдарынга чырыдып чораан-даа, чырыып-даа чоруур уран сөстүң мергеннери хөй. Ынчанмастың аргазы чок: кушкаштарның ынзы-бүрү таалынчыг ырлары, ажылче залажынар деп медээлээнзиг каас торганың барабаннаан шимээни, кандыг-бир шимээнден сезик аңаан эликтин өгүрган үнү — бо-ла бүгүнү арга кирип чораан дыннап, таалап, мага хандыр дыштанып ап болур.

Байлуста бүгү-ле чүүлдер ышкаш, арга-арыгны үргүлүүнүн хайгаралынга албас болза хөжөк: кат- оваарымча чок чамык кижилернин хайындан өрттенип болур, оон ыяштарын кезе бээр, кат-чимис байлаан кайы хамаан чок төтчеглей бээр тавариылгалар бары чажыт эвес.

Бистин чуртувус арга-арыглыг девискээр талазы-биле делегейде бирги черде. Оон камгалалы бүгү совет кижилернин онза сагыш салыышкынында.

Арга-арыг хайгыылчызы. Бо бүянныг ажылды кылып, чонунга төлептиг бараан бооп чоруур кижилернин бирээзинбиле номчукчуларны танышгырар бодадым.

— Коллективинерде мурнакчылар хөй-де болгай. Михаил Александрович, олардан кымнарны онзалап алап болур силер? — деп, республиканың ыяш ажыл-агый эргелелиниң начальнигинин оралакчызы кол инженер эш Гаковтан айтырымга, саат-даа чокка Монгуш Доржуну бир дугаарында адады.

— Кылып турар ажылын тергиин билир, эш-өөрүште дузалажырындан кажан-даа чажам дивес, биче сеткилдиг, ажылынга ынак, четпестерге эптеш чок — Монгуш Доржуну бистин коллективте ынчаар билир, ону чон хүндүлээр-даа —дээш, дуржулгалыг ажылиишчиниң дугайында чылыг сестерни ол хөйү-биле чугаалады.

Оон хары 40 ашса-даа, болу чиик, ажылгыр. Арга-арыгны камгалаар ажылга ол 17 чыл ажылдаан. Доржу Мөгеевичиниң хамаарылан туружы участогунга бойдус байлаан үрегден төтчеглээр, ыяштарны айыхамаан чок кезер тавакылгалар оон бо ажылынга ажылдап эгелээнинин чүгле башгайгы чылында тургулаан. Тура-сорукур, кылыр дээн сорулгазын чедип албаанда сагыжы амыраас Доржу Мөгеевичиниң арга-арыгны камгалаар, төтчеглекчилербиле демиселди шыңгыырадыр талазы-биле чоруткан ажылының түңнелинде ам оон харыылап турар участогу чүгле Чалаанала эвес, а харын республиканың ыяш ажыл-агыйларынга үлегерлиг.

Арга-арыгның дуржулгалыг хайгаракчызының хөй чылдарда кылып келген буянныг ажын чон төлептии-биле үнелээн: оон делгем хөрээнiң «Хүндүлелдиң Демдээ» орден, Ленинчи көбилей медалы, «Күш-ажылчы эрес-маадырлыг чорук дээш», «Күш-ажылчы шылгарал дээш» деп медальдар чайнап. Доржу Мөгеевичиниң маадырлыг күш-ажылының балыткалы, чоргааралы боон чоруур. СЭКП райкомунун, Эки үүсскомнун Хүндүлел бижиктери-биле шаннаанын эргелелдин Хүндүлел самбыразынга оон чуруун кап удаа киргени, өртектиг белектер-биле шаннатканы дээш хоочун ишчиниң күш-ажылчы чедиишкиннерин хөй удаа демдеглээнин оон-даа ынай санап болур.

Доржу Мөгеевич, дөзүкчү чылда бедиткен социалистиг хүлээлгени ап, СЭКП-ниң XXV съездизин төлептиг үткууруи хүлээнген. Оон харыылап турар участогунда бүгү байдал таарымчалыг, кат, мөөгү чыыр планын ажыр күүсеткен. Киитиниң малынга четчир чемни белеткээр кампанияга ол база иденкейлиг киржип, 10 тонна сиген белеткээр планын 13 тонна чедирген.

Ол чүгле эки ажылчын эвес, а ургларының авазы Седип Комбу-Сүрүновна-биле кады оларның өөредилгезин, кижизидилгезин доктаамал хайгаарап чоруур ада.

Чадаана хоорайның школдары дуржулгалыг арга-арыг ажылдакчызын каш удаа чалап, оон-биле солун ужуражылгаларны эрттирген. Арга-арыгны, дириг амытаннарны камгалаар, оларның бойдуска ажык-дузазының дугайында Доржу Мөгеевичиниң солун беседалары бойдуска ынак болурунга школачыларны кижизидиин турар.

—Арга-арыг — ачамның чарылбас өнүүү, ийиги бажыны болгай. Оон дунмазы Монгуш Сагаан-оол Красноярскинин технология институдунун ыяш ажал-агый факультединг, а чуржузу Монгуш Бүрүкей-оол—Бийскинин ыяш ажылагый техникумун дооскан. Ол профессияны шилип алырынга оларга ачамның сүмези кол черии эзлээн. Мээң база күзелим ындыг — деп, онгу классты бо чылын дооскан кызы Наташа биске чугаалады.

Арга-арыг ажылдакчызы. Оон ажылы кызыгаарынныбиле дөмейлешкек: хамаарышкан участогунда чурум үреэшкиннери болган болза, ону истеп тывар. Бо бүянныг ишке ол төлептиг бараан бооп келген. Ынчангаш оон ажылдап тулары Чадаананың ыяш ажыл-агыйының салбыры республикада бирги черни бөгүнге чедир эзлеп келген.

— Ыяш ажыл-агыйының ажыллакчы бүрүзү Доржу Мөгеевич ышкаш төлептиг, кызымак ажылдаар болза, арга өрттери-даа, бойдус байлаан төтчеглээр чоруктар-даа шуут турбас ийик—деп, Чадаананың ыяш ажыл-агый черииң директору В. П. Бычковтун чугаазында долу үнүзин бар.

Чоруунар чогуур, ажылхерээнер бүдүүгүр болзун, арга-арыгның хөөчүн хайгыылчызы.

М. КАЛЧАН.

ЧУРУКТА: Д. М. МОНГУШ.
Авторнуң фотозу.

Чер адааның оруктарының тудугжуларынга

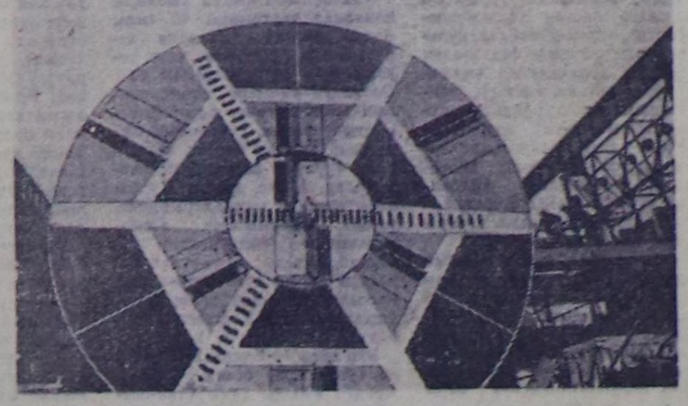

Москваның механиктиг заводунуң бүдүрүп үндүрген ховар дээн дериг-херекселдери Совет Эвилелиниң болгаш даштыкы чурттарның хөй-хөй черлеринче чоруп турар. Бүдүрүлгеде метрополитеннер, демир-орук болгаш суг дамчыдар төннельдер үттээр дериг-херекселдер, чүүк көдүрер улуг краннар болгаш оон-даа өске тускай дериглерни кылып турар. Заводтуң таңмазын басыан механизминер Москвада болгаш Ленинградта, Киевте болгаш Ташкентиде, Харьковта, Бакуда, Тбилисиде ажыглаттынып турар. Ол-ла бүдүрүлгениң механизминери-биле Ставропольда, Арменияның Мегрдзорскиде каналдарны тудуп турар. БАМ-ның демир-орук тудуунга 25 ажыг километр төннельдерни үттеп кылыр.

Бүдүрүлгениң үндүрген дериг-херекселдерин даштыкы чурттарның чагып ап турары көвүдеп кел чыдар. Чүгле бо беш чылдың эгезинден бээр чаңгыс Чехословакияже безин чер үттээр белүк 18 дериг-херекселдерни чоруткан. Заводтуң продукциязын Венгрия, Вьетнам, Афганистан, Египет, Япония болгаш өске-даа чурттар ажыглап турар.

Ам завод эрги девискээринге сыңмастай берген, Тюбинг (куйлай үттээр черлерни бүгү талазындан төктүп батпас кылдыр тудар шойдан кылган быжыглаашның) бүдүрүлгезин шуут чаартыры, түр быжыглаашкының щиттерин кылыр болгаш эптээр цегиниң тудуу чорул турар. Ол чаартылгаларны завод бүдүрүлге темпилерин кудулатпайн кылып келген. Ол чыл эгезинден 55 муң рубль түңнүг продукцияны пландан ажыр берген.

ЧУРУКТА: бүдүрүлгениң мурнанчыларының бирээзи, слесарь-монтажчылар бригадири, эптелге-механиктиг №1 цехтиң партия организациязының секретары Анатолий Алексеевич Сокольский. Күш-ажылчы чедиишкиннери дээш ол Октябрь Революциязы орден-биле шаңнатнан:

В. ЗУФАРОВТУҢ фотозу.

(СЭТА-ның фотохрониказы).

Лекторнуң тайылбыры

ПОРТУГАЛ РЕВОЛЮЦИЯНЫҢ БЕРГЕ ХҮННЕРИ

Бүгү депшилгелиг делегей Португалиядa болушкуннарны улуг сонуургал-биле база дүвүрээзини-биле дыңнап, көмчүл турар. Чаа Португалияны депшилгелиг ёзу-чурум ёзугаар тургузарынга доктар чедирер, 1974 чылдың апрель 25-те болган революция соонда чоруткан социал болгаш экономиктиг чаартылгалардан чурттуң хөгжүдезини аткаар тыртар дээш делегейниң болгаш чурт иштиниң реакциязы бүгү-ле чүвени кылырын ораладжып турар.

Революстуг чазак болгаш Португалияның Чепсектиг күштер шимчээшкини демократтыг база соонал реформаларны боттандырып чорударынче угланыышкыны билдингир болгай. Банкыларны, үлетпүрүнүң болгаш транспорттуң чугула адырларын күрүне контролюнга алган, ийикпе азы национализастаан турган. Салазарның кеземче-шаажылаларлыг ёзу-чурумун чок кылгаш, эрге-чагырганың чаа ёзу-чурумун үндезилеп тургускан. Аграр реформазын боттандырып киргизип турган. Португалияның колониялары турган чурттарга хамаарышпас чоруктуң бээр дугайында программа шыңчы ёзу-биле күүсеттинип турган.

Революсчу чорудулгаларның шапкын хөгжүлдези, социалистиг чаартылгаларже угланыышкын делегейниң болгаш чурт иштиниң реакциязының күштүг удурлаашкыны өөскүдүп, португал ниталелдиң иштинге аңгы талазы-биле бөлүглежиишкинин болдурган. Реакция ажыы-биле удурланып эгелээн. Халдаашкынар, үштээшкин, Португалияның Компартиязының чер-черде организацияларының, өске-даа депшилгелиг партияларның болгаш профэвилелдериң турар бажыңнарын өрттедир чоруктар, күчүлээшкин болгаш өлүрүп коргудар чоруктар — бо бүгү контрреволюсчу ажыл-чорудулганың илереэшкиннери ол болуп турар. Реаксылыг күштериң хөделиишкиннериниң салдарынга социалистиг партия шуут алдыкан. Оон удуртулгазы (Мариу Соариш) коммунизмге удур ажыл-чорудулганы чорудун, депшилгелиг демократтыг хөгжүлдеге удур демисежин, бодун Чепсектиг күштер шимчээшкинниге удур тургускаш, оон үрээлеринге сандараашкынныг ажылды калбарткан.

Хоорайларга, суурларга, бүдүрүлге черлериге революцияны камгалаар комитеттер тургузар дугайында, бүдүрүлгениң чепсек-херекселдериге ажылчын контрольду киирер дугайында, революсчу аграр реформазының дугайында, улусчу суд дугайында Чепсектиг күштер шимчээшкинниң эссамблеязының шиитпирлериге соцпартия удурланыышкынын илереткен. Чазактан боттарының төлөөлекчилерин дедир келдиртип алгаш, социалистиг партия болгаш реаксылыг парлалганың органнары антикоммунистиг кампанияны калбартып, Чепсектиг күштер шимчээшкинниге шиитпирлиг мындыг негелде салган: премьер-министр Васку Гонсалвишти эрге-дужаалынган халлар. Португалияның социалистиг партиязы чурттуң бөгүнде ол кризисти дээш харыысалганың улуг кезиндэ чүткээр апаар.

Мындыг айтырыг тургустунуп келир: соцпартияның удуртукчулары португал революциязын чүге хүлээп көрбейн турарыл? Херектиг ужуру мындыг: оларның сорулгазы — капиталзымның үндезиннерин хевээр арттырар барыын хевирииң «шылгарангай» күрүнеп дээр ындыг күрүнеп тургузары. Олар ёзулуг социализм тургузуушкунунга шуут удурлар. Ынчангаш Португалияга социалистиг ниталелдиң тургузар угланыышкынның бижыг талалакчыларының бирээзи болур Васку Гонсалвиштиң эрге-дужаалыдан халажырын негеп турганының ужуру-даа ол.

Оон-биле кады социалистер армияның консервативтиг бөлүктериниң туту болуп берген, «майор Мелу Антуништиң декларациязы» дээр декларацияны деткээнер. Ынчангаш Революсчу чөвүлелдиң болгаш шериглериниң арааында база ангыланыышкын тыптып келген. Мелу Антуништиң бөлүү премьер-министр Васку Гонсалвишке удур база демисежин турган. Иланчыл социалистиг партияның удуртукчузу Мариу Соариштиң талазындан премьер-министрге чөнгээлер ажөк удур болган. Васку Гонсалвишти «политиктиг арыя-нүүр чок киижи» дээш, коммунистер-биле харылзаалыг дээш, «Васку Гонсалвиштиң бөлүү Чепсектиг күштериниң шимчээшкинниге португал революцияны хөлүп эрттир дүрген темпилер-биле хөгжүдерин ораладжып турарлыр» дээш буруудадып турган.

Чепсектиг күштер шимчээшкинниң чоокта чаа болган Ассамблеязының революсчу чөвүлелдиң — чуртта эрге-чагырганың дээди органының составындан — Васку Гонсалвиш болган бешки түр чазактың чоруудун турганы депшилгелиг политиктиг угланыышкынның талалакчылары, ону деткээн дөрт офицерлер үне берген. Португалияның чепсектиг күштериниң чиигине штабының начальнигиниң эрге-дужаалынга томуйлаар дээш саналды Васку Гонсалвиш хүлээп албаан.

Республиканың президентизи Кошта Гомеш алдыгы чазакты тургузарын адмирал Пиньейр ди Азевелке дааскан. Чаа премьер-министр алды дугаар чазакка Чепсектиг күштер шимчээшкинниниң иштинде дөрт кол агымның төлөөлекчилери кирген турар дээрзинге бүзүрелиг илереткен. «Чуртта байдал тегиин будулгаалыныыг» деп президент Кошта Гомеш ындыг янзылыг үнелелди берген.

Португал революциязының чедип алган чаалап алышкыннарын уламчылаан болгаш хөгжүткен түрер ындыг депшилгелиг чазакты тургуспас дээш, реаксылыг күштер бүгү-ле чүүлдерин кылып турарлар. Чурттуң соңгу талазында реакцияның халдаашкынчары ам-даа соксавайн турар. Ында түс черииң көрөңгитеннери, католиктиг хүрээниң реаксылыг ламалары, а ол ышкаш ажык фашистер салдарын күштелдирип турар.

Бир эвес Португалияда чоннуң бижик билбес чоруу ниитизи-биле 35 хуу болуп турар болза, а соңгу районнарында — барык чартык кезии бижик билбес болуп турар. Ында реакция коммунизм дугайында амыдыралга дүүшпес, чүдек-бужар хоп-мегеин тараадып, оон-биле чоннуу төөредип турар. «Коммунистиг чурттарда күш-ажыл кылып шыдавас кыраан хижиллерни өлүрүп турар», «Коммунистиг чурттарда хөрээженнер — ниити» деп, түс черииң шажык сүзүглелдиг книжилери бижип турар.

Португал революциязының хөрээнче делегей реакциязы өжегерээн холгаарлап, чөвүлелдиг күштерге материалдыг болгаш моральдыг деткимчеии берип турары чажыт эвес. Португалияның күрүне ажылдакчылары НАТО-га артып халырын чаңгыс удаа эвес медеглеп турда-ла, Соңгу Атлант блоктуң шериг-политиктиг организациязының удуртулгазы аңаа хамаарыштыр кадыгдошкун турушту эзлеп турар. Португалияның девискээрииге болган суглырынга НАТО шериг өөредилгезин ийи удаа эртиргеп. НАТО-нуң чиигиие секретары Луис «Чилиниң бир янзызы» болгаш Португалияга хамаарыштыр «НАТО-нуң хемчегларын» дээр үүлдүү үүнүүк айтырыгларындан дужурбейн турар. «Лиссабоннуң буруузубиле байдал нарыылай бээр болза, ону чорударының дугайында шиитпирлик НАТО хүлээп алтаар» деп, Луис коргудуп турар.

Амгы үеде Португалияда реакцияның үүлгединишкиннери Чилиге фашистиг эргилениң болур мурнунда болуушкуннарны сагындырып келир-дир. Империалистерге чаңчыл апарган кызып-кыйышкынның ийи быразыны: экономика талазы-биле бүүрадын сандарадыр чорукту болгаш Португалияга удур, оон-биле кады антикоммунистиг кампанияны. Барыын чүктүн парлалганыга үзүк-соксаал чок ол чуртка удур ажылдап турар. Делегей монополиялары ында бүдүрүлгени кызырып азы-кэпитал салыышкынын шуут соксадып турар. «Ниити фронтунуң» удуртулгазы Португалияга экономиктиг дуза чедиринден ойталаан: португал экспорт барааннарын. Барыын Европаның рыноктарынче киирерине берге байдалды тургузуп турар.

Империалистиг күштер демолонизацияның чорудулгазын болдурбас дээш ораладжып турар. Анголага хамааты дайынның болуберип болур айыылы эм-даа хевээр артпышаан. Сөөлгү үеде ында өлүрткеннериниң саны үш муң ашкан. Америк монополияларың болгаш Пекиниин акшаланмышты турары Анголаны Хостаарының национал фронтузу дээр организация (ФНЛА) эң билдингир национал-хосталгалыг организация болур Анголаны Хостаары дээш улусчу шимчээшкинге (МПЛА) кол удуртуныышкының утпайтырган. Анголаны Хостаары дээш улусчу шимчээшкин чепсектиг демиселлиг кол-кол согуушкуннарын шылажын эрткен болгаш ангола улус болуунуң чуртунуң эзлери болган түрзун дээш демисежин турар.

Анголз девискээрииниң талазы-биле Франциядан ийи катап улуг болгаш нефть, демир рудазы, алмаз-биле Африкада эң байлак чурттарның бирээзи. Ангола кофе бүдүрериниң талазы-биле делегейниң беш чурттарының санында кирип турар. Дөштыкы монополиялардың сорулгазы — ол чуртту тооллургу байлактарын богтаарының контролюнга алыры. Анголаны Хостаары дээш улусчу шимчээшкин ону боттандырып чорударынга шаптыктап турар болганда, кол удурланыышкының олче үгланыдырганының ужуру ол. Мурнуу-эфриканың шериглерии Анголаже шургуушкуну Анголаны Хостаарының национал фронтузунуң дайын чорудулгаларын илерткейжиткении-биле таварлажы бергени база таварылга эвес.

Тиморда хан төгүүнүхүнүг болуушкуннар уламчылаашаан. Мазейда болгаш Азоор ортулуктарда сепаратистер боттаарының ажыл-чорудулгазын илерткейжиткен. Ында АКШ-тың шериг базазы турун турар.

Чаа Португалияның хосталгазының болгаш хамаарышпас чоруунуң херээ айыылдыг байдалда турун турар. Мындыг янзылыг берге байдалларда чурттуң бүгү демократтары, оларның-биле кады Португалияның эрес-дузам коммунистери реакцияның халдаашкыннарын ойтур шаап турарлар. Португалияның Коммунистиг партиязының Төп Комитези организастыг, чаңгыс эп-сеткилдиг болур чорукче, реакцияга удур болгаш фашизмниң катап төрүттүнериге удур демиселге чаңгыс аай халеринче ажылчын аңгыны кыйгырып турар.

Чуртта политиктиг кризисти үне шиитпирлээри Чепсектиг күштер шимчээшкинииң бодунда сандаргай чорукту ажып эртериидеи кол хамзаржыр. А ол ам-даа аңгы-башка хевээр артпышаан.

Чепсектиг күштер шимчээшкинииң эссамблеязының чоокта чаа эрткен сессиязы болгаш Революстуг чөвүлелди эде организастаапы чурттуң иштинде-даа, чепсектиг күштериниң хүрээлениинде политиктиг демиселди үне шиитпирлээр сорулганы амгызында салбаан.

И. СОБОЛЕВ.
СЭКП обкомунуң лектору.

ДЕЛЕГЕЙ БО ХҮННЕРДЕ

Ак бажыңга ужуражыышкын

ВАШИНГТОН. (СЭТА). Ында чоруп турар СЭКП ТК-ниң Политбюро кежигүнү, ССРЭ-ниң даштыкы херектер министри А. А. Громыко Ак бажыңга АКШ-тың президентизи Дж. Форд-биле ужурашкан.

Ажыл-херекчи болгаш боттуг байдалга болган бесседаның үезинде совет-америк харылзааларның эллээн каш чугула айтырыгларын, оон иштинде стратегиг чепсегленишкинни кызыгаарлаарының айтырыгларын чугаалажып көрген. Совет Эвилелиге болгаш АКШ-ка кайызынга-даа сонуургалдыг бооп турар чамдык делегей айтырыгларының талазыбиле санал-онал солчулгазы база болган.

Дээди деңнелге болган советамерик ужуражыышкыннарның үезинде чедип алдынган дугуржулгаларны болгаш чөпшээрежилгелерни ёзугаар ийи чурттуң аразында харылзааларны улам ыңай бүгү талабиле хөгжүдерин болгаш ханыладырын уламчылаарынга шиитпирлиин ийи тала бадыткаан.

Беседага совет талаадан ССРЭ-ниң АКШ-та элчиин А. Ф. Добрынин болгаш ССРЭниң ДХМ-ниң коллегия кежигүнү Г. М. Корниенкө, америк талаадан — АКШ-тың күрүне секретары Г. Киссинджер болгаш АКШ-тың ССРЭ-де элчиин У. Стессел киришкеннер.

Сессия ажыттынган

БРЮССЕЛЬ. (СЭТА). Европага айыыл чок чорук болгаш кады ажылдажылга дээш делегей комитединиң сессиязы ында ажылдап эгелээн. Сессияга Европаның чээрби ажыг чурттарының хөй-ниитизиниг, а ол ышкаш делегейниң он ийи организацияларының, оон иштинде Тайбыцының Бүгү-делегей Чөвүлелиниң, ЮНЕСКО-нуң төлөөлекчилери келген. Сессияга совет делегацияны ССРЭниң Дээди Соведиииг Эвиилел Соведиииң Даргазы, Европага айыыл чок чорук болгаш кады ажылдажылганың Совет комитединиң даргазы А. П. Шитиков баштаан.

ҮЕНИҢ ТИИЛЕТТИРБЕС КҮЖУ

Сентябрьның 19-та Москвага Азия болгаш Африка улустарының эп-сеткил каттыштырылгазының организациязының (ОСНАА) чөвүлелиниң XII сессиязы бодунуң ажылын дооскан. Аңаа Азияның болгаш Африканың 70 ажыг чурттарындан, социалистиг күрүнелерден хөй-шиитиниг болгаш политиканың сураглыг ажылдакчылары, делегейниң болгаш регионалдыг 20 организацияларның төлөөлекчилери киришкен. Үш хүннериң иштинде оон киржикчилери Азияның болгаш Африканың улустарының национал-хосталгалыг шимчээшкинииң чугула айтырыгларын, национал хосталга, демократия болгаш социализм күштериниң чаңгыс эвииң болгаш кады ажылдажылганың айтырыгларын, тайбың, хосталга, хамаарышпас чорук, демократия болгаш социал депшилге дээш демиселдиң оруктарын чугаалажып көргеннер.

Сессияга сөөлгү чылдарның иштинде Азияның болгаш Африканың улустарының национал-хосталгалыг шимчээшкинниң чедип алыр дээш демисели баштап турар ёзулуг национал-хосталгалыг шимчээшкиннерге политиктиг, моральдыг болгаш материалдыг дегкимчеи көргүзери болур деп, документиде онзалап демдеглээн.

Сессияның үезинде Чоокку Чөөн чүк, Африка, Азия болгаш социал-экономика талазыбиле комиссиялар ажыллап турган.

Комиссияларның резолюцияларында национал-хосталгалыг шимчээшкинииң улуг чедиишкиннерин демдеглээн. Сессияның киржикчилериниң бодалыбиле алырга, Чоокку Чөөн чүк айтырыын израиль шериглерии эжелеттирген араб девискээрлерден кандыг-даа негелдер чокка долузу-биле үндүрериниң болгаш Палестинаның араб улузунуң национал эргелерин КНО-нуң Уставын болгаш принциптерин ёзугаар хандырарының үндезиннинге харын шиитпирлеп болур.

Документилерде Азияга коллективтиг аймыл чок чоруктуң айтырыгының улуг чугулазын айыткан. Ында тайбыцыны болгаш аймыл чок чорукту деткип тургузарының талазыбиле дүптиң бүгү чурттарының коллективтиг күжениишкиннерин киирериие, олардың дең эргелиг болгаш кайызынга-даа ажыктыг кады ажылдажылганыга таарымчалыг байдал тургустунган. Азияга коллективтиг аймыл чок чорукту тургузарының идеяны Азияның янзыбүрү күрүнелериинде улам-на хөй талалакчылардың болуу берген, аңаа ОСНАА-ның ажыл-чорудулгазы идиини берип турар.

Хосталга болгаш демократия дээш демисежип турар Чилиниң улузу-биле эп-сеткил каттыштырылгазын сессияга илерткен.

Сессияның киржикчилери герман фашизмни болгаш япон милитаризмни тиилээнииң 30 чыл болган ою-биле холбаштыр резолюцияны хүлээп алганнар. Сонгуг улуг күжениишкиннерии болгаш кораалларны үндүрүп турган, империализмниң эң-не реаксыыг езу-чурумнарын чок кылырын болгаш Европаның, Азияның база Африканың улустарының кырынга тургустунган каржы-дошкун кулланыышкының айыылындан оларны хосталгага чедип алган Совет Эвилелиниң, антигитлержи коалишииың бүгү делегейге тоолгулуг тиилелгезиниң ужур-дузазын бедия-биле ол документиде үнелеп көрген. Делегейниң ийиги дайынының түңнелдери бүгү чер бомбүрээзинде байдалды улуу-биле өскерткен. Олар чаа делегейии тургузарының үндезиннии салган.

30 чылдарның иштинде эрткен орукче аткаар көргеш, делегейниң бүгү чурттарында ак сеткилдиг киижилер хосталгалыг революцияның чедиишкиннерии делегейниң социалистиг системазының болган делегейниң ажылчын шимчээшкинииң чедиишкиннерибиле холбап турарлар.

ХҮН АЙТЫРЫЫН СҮМЕЛЭЭН

НЬЮ-ЙОРК. (СЭТА). КНО-нуң Кол Ассамблеязының XXX сессиязының Кол комитедя сессияның хүн айтырыын чугаалажып хөөрүп дооскан. Комитет Коп Ассамблеяга 120 хире айтырыгларны базылаарын сүмелээн. Совет Эвилелиниң саналдааны «Ядролуг чепсекти шенээрич бүрүн болгаш бүгүнүнүң хоруурунуң дугайында» Керээни чарарының дугайында» деп хүн айтырыының чүүлүн чаңгыс үн-биле чүүлдүгзүнүп көрген. Чавырлыышкының чорудулгазын улам ыңай хөгжүдериниң болгаш тайбыцыны быжыглаарының эрге-ажыктарыига таарыжып турар ол саналга чүгле Кыдаттың төлөөлекчизи удурланырын ораладжыкан. Ынчалза-даа аңаа тогуур ойтур шазыышкынны берген.

Сессияның хүн айтырыының кол айтырыглары КНО-нуң тайбыцын болгаш делегейниң айыыл чок чорууп быжыглаар талазы-биле, чепсегленишкинии эңдере бүдүрерин болдурбазы-биле холбашкан комплекстиг айтырыгларны шиитпирлээр чепсегленишкинии дүжүрер, улустар аразының кады ажылдажылгазын хөгжүдер сорулгалар-биле холбашкан айтырыглар болур. Оларның ыңай кол чугулалары улустар аразының айыыл чок чорууп быжыглаарының дугайында декларацияны боттандырары-биле, чепсегленишкинии дүжүрериниң талазы-биле бүгү делегей конференциязын чыгыы-биле, долгандыр турар бойдуска база климатка шериг болгаш өске-даа сорулгалар-биле салдар чедиирии хорууру-биле, делегейниң янзы-бүрү районнарыига ядролуг чепсек чок зоналарны тургузары-биле холбашкан.

Хүн айтырыига Чоокку Чөөн чүкте байдал болгаш ол районга бүгү талалыг тайбың таарыштыр тургузулганың оруктарын дилеп тывары, кипр айтырыг ышкаш ындыг чүүлла айтырыглар киргеп. Хүн айтырыига Вьетнам Демократтыг Республиканы болгаш Мурнуу Вьетнам Республиканы КНО-нуң кежигүннериие хүлээп алырының дугайында билдириишкиннерии чугаалажып көөр кылдыр киирерии база саналдаан.

Кол комитет хүн айтырыига көрей айтырыг деп чүүлдү киирерии саналдаан. Аңаа чүүнүң-даа мурнунда блоктарга хаттыштыган болгаш социалистиг күштер элээн каш чурттарның «Корейде түр тайбыцыны быжыг тайбынче шилчидери болгаш Корейиин тайбың тускай хаттыжарын дүргедедир сорулга-биле таарымчалыг байдалдарны тургузарының дугайында» саналын чугаалажып көөр.

ЧУРУКТАРДА: Хельсинкиниң доктаамал чалчылары — совет судноолар. Далай портунда балык баазалары.

(СЭТА-ның фотохрониказы).

ДЕЛЕГЕЙНИҢ ЧУРТТАРЫНДА. Хельсинки — Финляндияның найысылалы база оон далайже кол эжиктери. Аңаа чыдургузунда 4 муң хире суднолар янзы-бүрү чурттардан кээп турар. Иорттун судно доктаар черлери 8 муң ажыг метр чаттыла берген, а оон складтары 150 муң дөрбелчин метрь шелду эзлээн.

«Салют-4» Черни 4200 катап долганган

УЖУДУУШКУН БАШКАРАР ТӨП. (СЭТА). Эрткен чылдың декабрь 26-да Чер чоогунуң орбитазынче салып үндүрген «Салют-4» деп эртем станциязы автоматтыг чурум-биле ужудуушкунун үргүлүүлевишаан.

Сентябрь 19-та Москваныы-биле 15 шакта станция Черни 4200 катап долганган.

Чаа ажылдап кылган немелде программа ёзугаар астрофизиктиг шинчилээшкиннерни күүсеткен. Оон-биле кады «Филин» дээр рентген телескоп-спектрометриң дузазы-биле Елиноротгун мөөң сылдыстарында рентген хереледеиишкинииың күүлүүт үнер дөзүн хайгаараи көрген. Телескоп-спектрометриң ажылдаар бүгү диапозоннарынга тода медээлерии демдеглээн.

Ол-ла үнер дөстү Күрүнениң П. К. Штернберг аттыг астрономия институдунуң чер кырында станцияларының оптикалыг аппаратураларының дузазы-биле шинчидээшкинии база ынчан чоруткан.

Телеметриктиг информацияның сан-медээзи-биле алырга, станцияда тургускан системалар болур чогуурү-биле ажылдап турар. Оон кээп турар информацияны сайгарып болгаш өөренип көрүп турар.

Аныяк кижи — бүрүзүнге — ортумак эртем

ОРГАНИЗАСТЫГ ЭГЕЛЭЭН

Чадаананың бот-өөредилгелиг кежээки школазы 1975—1976 өөредилге чылында 5—11 класстарга өөреникчилер хүлээп алырын организастыг эгелээн.

Улус өөредилгезиниң планын ёзугаар 868 оолдар, кыстар бүдүрүлгеге ажылдавышаан, ортумак эртемин чедип алыр сорулгалыг. Бо болза чиик эвес херек. Сентябрьның 1-ден эгелеп Чадаана хоорайның төп консультация пунктузунда кичээлдер эгелээн. Хоорайның улуг будүрүлгелери — АТБ, хөмүр-даш разрези, автобаза болгаш райпо кежээки школага дыңнакчыларны шынзылга, документилери-биле четчелээш, организастыг чорудуп турар.

Хоорайның организацияларындан 105 кижи өөредилгеге хаара туттуунган турар ужурлуг. Ол ышкаш тус-тус будүрүлгелериниң удуртукчулары, кадр килдистери ажылчыннарның билиг мергежилиннин, оларның чедип алган эртеминиң дугайында данзызын кежээки школаже чоруткан турар.

Школаның дирекция чери-биле организациялар керээни чарган. АТБ—25, хөмүр-даш разрези—15, № 463 КМК—15 кижини өөредир.

Дыңнакчыларның өөрениринге таарымчалыг байдалдарны тургузар сорулга-биле оларның ажылдап турар эвлечелерин солуп, чогуур дузаны көргүскен турары удуртукчу бүрүзүнге билдингир. Ол ышкаш организацияларның удуртукчулары, колхозтар, совхозтар даргалары, директорлар өөренип турар чолаачыларга, механизаторларга, саанчыларга, кадарчыларга чогуур чигелделерини чазак доктаалын ёзугаар тургускан турар ужурлуг.

Районнуң 14 көдээ консультация пунктуларында өөреникчилерни бүрүткээр ажылдар чоруп турар. Аңаа улуг рольду комсомол комитеттери, башкылар коллективтери чедирип турар. Башкы бүрүзү тускай быжыглаттынган микрорайонунда чеже кижи ортумак эртем чедип албаанының дыңзызын тургускаш, оларны школаже хаара тудуп, организастаар.

Башкы кижи чүгле хүндүскү школада өөреникчилери-биле кызыгаарланып каар болза шын эвес. Хөйнити, комсомол, профэвилел, партия организацияларынга даянып тургаш, чогуур бердинген планны күүседип, дыңнакчыларның долу өөредилгезин чедип алыры чугула.

Эрткен чылдарда болуп турган четпестерни чайладыры-биле кежээки школаның өөреникчилерин чыл төнчүзүнде бүрүнү-биле доостурар сорулга-биле, консультация пунктуларының өөредилгезиниң шынарын, харысалгазын бедидери-биле хүндүскү школаның директорларын өөредилге-консультация пунктуларының эргелекчилери кылдыр томуйлаан. Кодээ черлерде өөредилге сентябрь 25-те эгелээр.

«Аныяк кижи — бүрүзүнге — ортумак эртем» деп бүгүэвилел көрүлдезинге идепкейлиг киржир дээш районнуң ажыл-агыйлар удуртукчулары аныяктарны ортумак эртемче хаара тудар, партияның XXV съездизин төлептиг уткуур дээш агитас-массалыг, идей-политиктиг ажылдарны чорудуп, кежээки школаның ажылынга улам идепкейлиг дузалажыры күзенчиг.

М. ШААЛЫЙ.

Чөөн-Хемчик район.

Шевер-кыстын БҮЛҮҢҮ

БОДАЛДАРЫМ, КҮЗЕЛДЕРИМ

Бөгүнгү амыдыралдың шапкын сайзырап турарын кижи кайгап хаамас. Бо деп-шилгелиг амыдыралды тургусчурунга, хөгжүдеринге, херээжен кижиниң ажыл-ишчи ролю дыка-ла улуг.

Пролетариның улуг чогаалчызы А. М. Горькийниң «Хүн чок болза, чечектер чазылбас, чечектелбес, ие чок болза, маадыр-даа, чогаалчы-даа чок турар»—деп чугаалаанын дыкала шын.

— Маадырлыг чорукту кымнар кылганыл?

— Маадыр кижилер.

— Маадырларны кым төрээш, кижизиткенил?

— Ие кижи-ле болгай.

Ынчангаш шылгарангай кижилерниң, маадырларның, революсчуларның болгаш өскедаа кижилерниң ады-биле кожа иениң ады чоруур.

Улуг Ленининиң чырыткылыг ажыл-херээн, измадар төөгүзүн, ооң эргим ынак авазы чокка чугаалазары берге. Ынчангаш ол не делегейде төлептиг кижи бүрүзүнүң чүрээнде хүндүткелдиг маадыр-ие бооп арткан. Бөдүүн кижилерге эң-не чоок эргим, мерген угаанныг кижини хайырлап, кижизидип өстүргенинге бүгү улус өөрүүр.

Бистиң чуртувустуң чырыткылыг келир үези дээш, эрес-дидим тулчуп чораан, «Кан канчап катканыл?» деп романның автору Николай Островскийниң дугайын, ооң турушкут, быжыг өөрүшкевирин авазы—Ольга Осиповна Островская чокка чугаалаары базала берге.

Космос делгеминче оруктуң бирги ажыдыкчызы Ю. А. Гагаринниң авазының 70 харлаанын таварыштыр Күш-ажылдың Кызыл Тук орденин тывысканда:

— Өлүм чок маадырны төрээш, кижизидип каанығарга улуу-биле өөрүп четтирдивис, авай!—деп, бижээн чылыг сөстүг чагаалар аңаа кээп турган. Төөгүде шак мындыг ады-сураа онмас маадырлар чурттар санай кайы хөй.

Тывавыстың төөгүзү дээргеле база авааларывыстың төөгүзү болгаш намдары-дыр. Бо төөгүлүг чылда авааларывыс төөгүзүүче хая көөрү солундаа, чоргааранчыг-даа. Тыва чечен чогаалдың үндезилекчилериниң бирээзи, ССРЭ-ниң болгаш Тыва АССР-ниң күрүне шаңналдарының лауреады С. К. Токаның сурагжан тоожузу «Араттың сөзүнде» маадыр — ооң авазы ядыы түрекги Тас-Баштыгның кадыг-берге, човуланныг чуртталгазы — биче салгалдың кижилериниң кырган-авааларының салым-чолу бооп турар.

Чогаалчы М. Кенин-Лопсан А. М. Горькийниң «Ава» деп романын бир-ле дугаар номчаш, бодунуң авазының дугайында мынчаар бижээн:

...Ооргазында төлүн дуржук
хая дег аар
Очалаңы чүгжеп чораан
маадыр ием...

Совет Тываның ажыл-ишчи херээжененнери бо чылын кайгамчык сорук кирген ажылдап турар. Ол өөрүнчүг-даа, чоргааранчыг-даа.

Республикада бүгү ажылдап турарларның 48,9 хуузу херээженнер. Улус ажыл-агыйының кандыг-даа адырларында херээженнер улуг күш бооп киржип турар. Амгы үеде кадык камгалалында ажылдап турарларның 90,2 хуузу, садыг болгаш хөй-нинти албан черлеринде 82,3 хуузу, чырыдыышкын болгаш культура албан черлеринде, харылзаа шугумунда 73,8 хуузу херээженнер ажылдап турар. Бо фактылар бистиң херээженнеривистиң эртем-билиинин, культурлуг деннелиниң бедээнининг херечизин. Херээженнер чылынга турасказаткан слёттар, конференциялар, хуралдар, ужуражыышкынарны чер-черде партия, совет организацияларның удуртулгазы-биле херээженнер чөвүллелдери калбаа-биле эрттирип, аңаа мурнакчыларны шаңнап мактап турары солун.

Бо төөгүлүг чылда чамдык массалыг чоруттунуп турар ажылдар-биле чергелештир агитквартираларга, кызыл-булуңнарга, клубтарга, культура бажыңнарынга, ылакгыя хөй кезии херээженнер ажылдап турар организацияларга күш-ажылдың хоочуннары, солуун, сураглыг кижилер-биле ужуражылгаларны, эрги болгаш чаа амыдыралды чурттап эртип, олар дээш демисежип чораан херээжен кижилер-биле ужуражылгаларны, амгы үениң херээженнериниң дугайында ажык чугааларны, беседаларны организастап чорутса деп бодалдыг мен. Бистиң херээжен чонувуста аңаа төлептиг кижилер хөй-ле болгай. Ындыг кижилерни хоорай, суур бүрүзүнден тып алыры берге эвес. Оларның хар-назыны-даа, эртем-билии-даа, тускай мергежилэ-даа аңгы-аңгы, язык-бүрү болур ужурлуг.

Удавас 1976 чылда Тываның национал театрының 40 чылы болур болгай. Театрда херээженнер чөвүдели, улуг херээженнер организациязы бар. Ол иелер кыштың соогу, чайның изии дивейн, республикавыстың ферма, суурларын бир кылдыр аалдап барып, чоннуң уран чүүлүн бараалгадып чоруурлар. А бис, артист утбадарывыска, дуймаларывыска, төрээн театрывыска, ажыл-херээвисти сонуургадып чугаалап, ырывыс, шүлүүвүс белеткеп алгаш чүге келбес бис. Кызылга каяа-даа келзе, аңаа ушкаштыр музей, фабрика, заводтар дээш чүүү көрбезил.

Бир эвес бо бодалдар будүп-ле турар чүве болза, херээженнер ажылы ханы утка-шыпарлыг, байлак, дээштиг болур.

База бир бодал бар. Агитквартираларга, херээженнер чөвүлелдеринге бо төөгүлүг чылда күш-ажылчы ие дугайында ырлар, шүлүктер конкурузун чүге чарлап болбазыл? «Совет ие уран чечен чогаалда» деп темага кежээлерин эрттирзе кандыгыл. Кандыг-даа чогаалчы, шүлүкчү, не дугайын кайгамчыктыг чараш кылдыр ырлап турар. Ие дугайында рассказтар, романнарны номчуп, номчулга конференцияларын кыяа база солун болбас деп бе?

Чогаалчы Монгуш Кенин-Лопсанның «Авам Маадыр» деп улуг шүлүглелинде:

Арат чазаа турбаан болза,
Авам кайын маадыр боорул
«Он үш төлдүг херээжөк»
деп
Очалаңыг турар ыйнаан...

Ол-ла чогаалчының авазының чагыының чаражын көр даан:

«Артык сеткил бодавайн чор
Арагага хандывайн чор.
Уйгу хавы болбайн чору
Ус-куш ышкаш шевер чору-

ЭРТЕМНЕРНИ НОМДАН ТЫВАР

Бо чугула айтырыгга хамаарыштыр колхозчу, ажылнышчи өг-бүлелерге, черле херээженнерге чамдык арга-сүме артык эвес боор.

Каяа-даа чоруургa, көжер библиотекалар дугайында чугаа хөй боор-дур. Бир эвес көжер библиотекаларның ажылы сулараар болза, ном номчуттунмас, ном чок деп хол куруг олургулаар өг-бүлелер кайы хөй. Көжер библиотекаларның ажыллаары чөп, ооң ажылын моон соңгаар улам экижидер дээш сорулга салып турар бис. Ынчалза-даа бо үениң кижилери боттары, хуузунда библиотекалыг болза эки деп бодаар мен.

Эртинеи черден казар.

Эртемнерни номдан тывар—деп үлегер чүгаа бар болгай. Ол шынап-ла ындыг! Амыдыралывысты ном улам-на байлак, чазгай болдуруптар. Кижи бүрүзү-ле амыдыралдан хөйнүү-ле өөренип, шинчээдип алыры күзээр. А номда болуушкуннар, маадырлар дээрге-ле амыдыралдан алдынган-на болгай. Номдан сагыш-сеткиливис байып, угаан-медереливис беднир. Ном номчувас кижи шак мындыг эртем-техниктиг бүрүгээр депшилгелиг үеде амыдырал-биле деңге базары берге. Хостуг үени чөп ажыллаарынга ном база эки өөнүк.

Бо талазы-биле калбак сурталл ажылын чер-черге калбартып, ону херек кырында амыдыралга боттандырза деп изиг күзел бар.

Н. ТЫРТЫК-КАРА.

САГЛААЛЧЫҢНААН ЧЕЧЕКТЕР

Барыын-Хемчик районнуң төвү Кызыл-Мажалык суурда херээженнер чөвүлели суурнуң чурттакчыларының тараан чечектериниң делгелгезин чоокта чаа бир дыштанып хүнде организастап эрттирген. Ук делгелгени СЭКП райкомунуң херээженнер ортузунга ажыл чорудар киллизи (эргелекчизи эш Ажи) болгаш көдээ Советтиң тускай үндүрген комиссиялары организастаарынга идепкейлиг киришкен.

Чечектер делгелгезинге үжен ажыг уран-шевер херээженнер боттарының ажылдарын киргиштирген. Ол хүн культура бажыңынга болган делгелгеге көрүкчүлер-даа хөй чыылган. Өң-баазын, салгалчыңнаан чечектерни көрүкчүлер магадап, чаражын, чыдынын чазгайын!> деп чугаалажып турганнар. Делгелгеге киришкен кижи бүрүзү-ле бодунуң ажылының эң-не көрүштүүн, чаражын салып, ооң-биле чараш чүүлге болгаш черле бойдуска ынаан көргүзүп турар.

Делгелгениң түңнелин үндүрерге, А. Баранова, М., Шапошникова, Т. Мухамедьярова, К. Шаравин, А. Филиппова болгаш өскелерниң-даа ажаап өстүрген чечектери эң-не көрүштүг, янзы-бүрү сорттарлыг, аттарлыг болганындан эки дирттип үнелеткен. Чечектериниң өңүн, хевирин көрүп тургаш, оларның аттарын тып адагылааны тывынгыр чараш. Эки дирткен чечектер эвлери шаңнаткан.

С. ТАВА-САМБУ.

ТИИЛЕКЧИЛЕР—ПЕНСИОНЕРЛЕР

Чечектер делгелгези—сөөлгү үеде көстүп кээп турар эки чаңчылларның бирээзи апар чыдар. Шак ындыг делгелгелерни чер-черге организастап турары чүгле чечек ажаакчыларының янзы-бүрү өңүүт, хөй чечектер өстүрериниг эвес, харын-даа оларның эстетиктиг билиин бедидерине, аңгы-аңгы темаларга чүүл бүрү композициялар тургузар фантазиязын сайзырадырынга коскү идиглиг.

Балгазын суурнуң Культура бажыңынга болган чечектер делгелгези база аңаа киришкенинериниң эки белеткенгенин көргүскен. Ону Тиилелгенниң 30 чыл оюнга болгаш Делегейниң херээженнер чылынга турасказаткан. Ынчангаш бо темаларга хамаарыштыр кылгылаан композициялар кол черни эзлээн.

Жюри пенсионер Евдокия Спульзинаның кылган элээн каш композицияларын эки деп демделээш, бирги черни тывыскан. Ийнги черни пенсионер Валентина Сивцова алган. Олар өртектиг белектер-биле шаңнатканнар.

Делгелгени Балгазын суурнуң херээженнер чөвүлели көдээ Культура бажыңының ажылдакчылары-биле кады организастаан.

Бистиң корр.

Кызылда «Чечек» ателье. Ында элээн каш нацияның кадрлары эң-найыралдыг ажылдап турар. Оларның эки чаңчылы бар: бот-боттарынга дузалажыр, билбезин эш-өөрүнден айтырып алыр.

ЧУРУКТА: төн пегинде уран-шевер кыстар К. Достанмаа биле Л. Олейник олар ажыл үезинде.

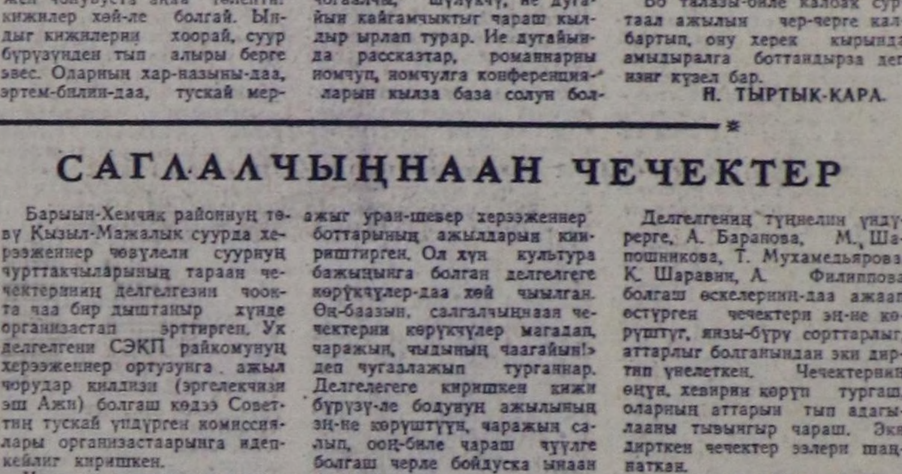

— Мария Николаевна, мону канчаар даараар мен?— деп, өөреникчи С. Партчина дагдыыкчы башкызындан эптиг, ээлдек бо-ла айтыра берген турар.

М. Ильичева анаа күзелдин-биле дузалажы бээр. Ол шевер даараныкчы боон он ажыг чыл иштинде ажылдап турар болгаш арга-дуржулгазы байлак, ол дуржулгазын аныяктарга дамчыдып берип турар. Мария Николаевна платье, чиик, чайгы хеп даараар цехтиң бригадири, аныяктар ортузунда хүндүлелди чаалап алган. Оон бригадазы Кызылдың «Чечек» ательениң коллективинден дээре черни ээлеп турар.

ЧУРУКТА: М. Ильичева өөреникчизи С. Партчина-биле.

А. ЗАЙЦЕВТИҢ фотолары.

УЛАШТЫР ТОС КАТАП

МИНСК. (СЭТА). Хостуг хүреш талазы-биле делегей маргылдаазы Белоруссияның чаңысылалыңга доозулган. Команда талазы-биле ССРЭ-ниң шилиндек командазы тиилээн, ынчангаш улаштыр тос катап чемпион болган. Маргылдаага 23 чурттан 146 моге киришкен.

Алдын медальдарны дараазында моголер (дензи айы-биле) алган: Хасан Исаев (Болгария), Юдзи Такеда, Масао Арай (ийилээ Япония), Зевэтийн Ойдов (Моол), Павел Пинигин, Руслан Ашуралиев (ийилээ ССРЭ), Адольф Зегер (ГФР), Леван Тевнашвили (ССРЭ), Хорлогийн Баянмунх (Моол), Сослан Андиев (ССРЭ).

Совет командадан моңгун медальды алганнар: Анатолий Харитоноок (48 кг), Тельман Пашаев (52 кг), Владимир Юмин (57 кг). Хүлер медальга Владимир Гулюткин (100 кг чедир) төлептиг болган.

Эзлчеглиг делегей маргылдаалары 1977 чылда аңгы-аңгы черлерге болур: классиктиг хүреш Гетеборгка (Швеция), хостуг хүреш — Лозаннага (Швейцария), самбо — Мадрядке.

Европаның бирги чери дээш хүрештиң үш хевиринге маргылдаага бо диптиң спортчулары олимпиада болур чылдың апрельде Ленинградка чыглыр.

Телевидение

СЕНТЯБРЬ 21-ДЕ

МОСКВАДАН

9.00—Мелээлер.
9.10—**«Бөгүн арга-арыг ажылдакчыларының хүнү».** Дамчыдылгага ССРЭ-нин арга-арыг, ыяш ажыл-агый үлетпүрүнүн министри Н. В. Тимофеев киржир. Өңнүг.
9.25—Арга-арыг ажыллакчыларынга концерт. Өңнүг
10.05—Чечен чогаалларның экранчылгазы. **«Буруу чокта буруулуглар».** Уран-чечен фильм.
11.40—Өңнүг мультфильмнер программазы.
12.00—**«Совет Эвилелинге баран боон тур мен!».**
13.00—13.10 Чапсар.
13.10—**«Совет Эвилели даштыкы аалчыларның көргени-биле».** Өңнүг.
13.20—Өңнүг мультфильмнер программазы: **«Көзүдестедир бөрт», «Ону каяа көрген мен», «Дедир-даван биле транзистор».**
13.50—**«Кино аян-чоруктарының клуву».** Өңнүг.
14.50—**«Өйүн эртпер мурнаан кижи».** Уран-чечен өңнүг фильм.
16.30—**«Европа, сеңээ тайбың агаарның температуразы даг черлерге 9—14, артканнарынга 14—19 градус чылыыр.**

СЕНТЯБРЬ 22-ДЕ

МОСКВАДАН

9.00—Мелээлер.
9.10—**«Поэзия».** Д. Самойлов.
9.30—Документалдыг телефильмнер программазы: 1. **«Роза Уртаеваның хүннери»,** 2. **«Кижи болгаш күзел»,** 3. **«Ак черлер».**
10.15—В. А. Моцарт—**«Фа мажорга квартет».** Өңнүг.
10.25—**«Тывызыктар тыпканы».** Өңнүг.
10.40—**«Олеко Дундич».** Уран-чечен өңнүг фильм.
12.30—Киножурнал.
12.40—**«Буратино делгелгези».** Өңнүг.
13.10—**«Гидрокосмос шинчилекчилерни кыйгырып тур».** Өңнүг.
13.40—П. Бомарше—**«Угаан-сарыыл чок хүн азы Фигаронун кадайланганы».** Москванын каткы-шоодуг театрының фильмшиизи. Өңнүг.
16.30—Спортчу программа: 1. Самбо хүрешке делегей чемпионады. Минскиден дамчыдылга. 2. Делегейниң болгаш Европаның зар атлетикага чемпионады. В. И. Ленин аттыг Төп стадионун Спорт ордузундан дамчыдылга. Өңнүг.
17.30—**«Ye».** Информастыг программа.

КЫЗЫЛДАН

18.00—Телемедээлер.
18.10—Мультфильм.
18.20—**«Хөй-ниити амыдыралының экраны».** Дамчыдылга.
18.50—Телемедээлер.
19.05—Чарлалдар, реклама.

МОСКВАДАН

19.10—П. Бомарше — **«Угаан-сарыыл чок хүн азы Фигаронун кадайланганы».** Москванын каткы-шоодуг театрының фильмшиизи. Өңнүг.
22.00—Спортчу программа: 1. Самбо хүрешке делегей чемпионады. Москвадан дамчыдылга. 2. Делегейниң болгаш Европаның зар атлетикага чемпионады. В. И. Ленин аттыг Төп стадионун спорт ордузундан дамчыдылга.
23.00—23.30—**«Ye».** Информастыг программа.

Алдаар

Бөгүн республикага шокар булуттаар, дүне биче чаар, а чоон талазы районнарга хүндүс база биче чаар, хадывас, агаарның температуразы даг черлерге 9—14, артканнарынга 14—19 градус чылыыр.

Кызылга биче чаар, хадывас, агаарның температуразы 15—17 градус чылыг болур.

Редактор В. С. ШАРАВИИ.

КИНО

СЕНТЯБРЬ 21-ДЕ

«НАЙЫРАЛ»: **«Чажыт хоорай»** 9.30, 10.50, **«Виннету—Инчу-Чунуң оглу»** (1-ги 2-ги сериялары) 12.20, 15.10, 18.00, 20.50 шактарда.

«ПИОНЕР»: **«Вероника ээп келген»** 10.00, 11.40, 13.30, 15.10, **«Бешки халдаашкын»** (1-ги, 2-ги сериялары) 16.50, 19.40 шактарда.

«КАА-ХЕМ»: **«Соңгу флоттуң оглу»** 11.20, 13.10, **«Оцеола»** 16.50, 20.30, **«Санниковтуң чери»** 15.00, 18.40 шактарда.

«ВОСТОК»: **«Шынчы оңнук Санчо»** 9.50, **«Бобби»** (1-ги, 2-ги сериялар) 11.30, 14.20, 17.10, 20.00 шактарда.

СЕНТЯБРЬ 22-ДЕ

«НАЙЫРАЛ»: **«Виннету—Инчи-Чунуң оглу»** (1-ги, 2-ги сериялары) 9.30, 12.20, 15.10, 18.00, 20.50 шактарда.

«ПИОНЕР»: **«Али Баба болгаш дөртен дээрбечи»** 9.30, 14.50 **«Кобра» операция»** 11.10, 13.00 16.30, 18.20, **«Сангам»** (1-ги, 2-ги сериялары) 20.10 шактарда.

«КАА-ХЕМ»: **«Бешки халдаашкын»** (1-ги, 2-ги сериялары) 15.00, 17.40, 20.20 шактарда.

«ВОСТОК»: **«Вероника ээп келген»** 15.00, **Кол хүн»** 16.50, 18.40, 20.30 шактарда.

Богун Тувинская правда

«Республиканың хүнү». Республиканың амыдыралының дугайында бөлүк информациялар.

«Бөгүн — ыяш ажылдакчыларының хүнү». Тематиктиг арын.

«Төлевилелде — суггаттыг шоп». В. Кармановтуң корреспонденциязы.

«Шил доңгада чечектер». Өг-бүлеге эстетиктиг кижизидилге дугайында М. Филимоновның чүүлү.

«Араганың хайы». Арагалаар чорука удур демисел талазы-биле милицияның болгаш «Тувинская правданың» ажылдакчыларының рейдизи.

«А мен ыыттавадым...» Т. Коробейниковтуң рассказы.

Иштики болгаш даштыкы информациялар.

АЯА ДОЛГАН Суд залындан

Ажырымчы кижи чер албас, аяа дола бээр болгай. Ындыларга С. Ооржак биле И. Хертек база хамаржыр. Суге Куускаалович Ооржак 1952 чылда төрүттүнген аныяк кижи. Ол хиреле-ле 1972 чылдың апрель айда күрүшениң болгаш ниитиниң өнчүзүн оорлаан. Бай-Тайга район судунга РСФСР-ниң кеземче хоойлузунуң 89 үүлүнүң 2 кезээ-биле буруудаттырып, 3 чылда хосталгазын казыдып шиитиргеш, ССРЭ-ниң Дээди Совелиниң Президиумунуң 1964 чылдың март 20-деги Чарлыын ёзугаар улус ажыл-агыйының тудуунга ажылдаары-биле Шелелдеге хосталган. «Кызыл үлетпүр тудуг» эргелелиниң шугумунга ол бетоншиктеп ажылдап, херээн эрттирип тургаш, 1975 чылдың май 31-де Кызыл-садыгның № 46 магазининден 205 рубльнын баранын оорлаан.

Оорлап алган баранының колдуу арага болганда ол тудуг черинин общежитиезинге аппаргаш, кады чурттап турган өөрү-биле арагалап хоган. Амдажаан оор ооң эртенинде, июнь бирде, база катап чимзинир деп бодай берген. Бо удаада база-ла мурнунда шиитиргип чораан 23 харлыг Иван Оолакович Хертекти заилелдеп алгаш, № 42 магазинге чеде бергеннер. Хертекти магазин даштынга кадартып каапп, Ооржак боду магазинниң үрээш, кире берген. Бир сагаын хааржак аар чүвеин арага деп бодаапп, оор кужактакаш үнүп келген. Ооң эжи-биле кады Улуг-Хем кыдынга баргаш чазып көөрге, оозу «Орбита» деп конфета болган. Оорларның ол бүгү үүлгедиглерин истелге органнары илередип тыпкан.

Кызыл хоорайның удус суду үстүнде оорларның херээн көргеш, С. К. Ооржакты РСФСР-ниң кеземче хоойлузуунуң 89 үүлүнүң 2 кезээ-биле буруудаткаш, мурнунда эрттирбээн кеземче ялазын катказ, 5 чылда, И. Хертекти кеземче хоойлузунуң 89 үүлүнүң 2 кезээ-биле буруудаткаш, мурнунда эрттирбээн херээн аңаа катказ 3 чыл 9 ай хуусаада хосталгазын казып шииткен.

Б. БЮРБЮ.

РЕДАКЦИЯНЫҢ АДРЕЗИ· Индекс 667000

Кызыл. Щетинкин-Кравченко кудумчузу, бажын № 3 ТЕЛЕФОННАРЫ: Редакторнуң 24-63, редакторнуң ораалакчызының 35-24, пропаганда киллизиниң 31-75, харысалгалыг секретарьның 23-54, партийжи амыдырал киллизиниң 37-13, культура киллизиниң 23-54, көдээ ажыл-агый киллизиниң 21-47, үлетпүр киллизиниң 22-64, чагаа киллизиниң 41-27, информация база совет тургузуг киллизиниң 20-60, корректорларның 27-41, бухгалтериянын 50-22, солун келбейн барганда 32-75 телефонче долгаар.

ТИРАЖЫ 15877. ЧАГЫГ № 224.

СОЛУН НЕДЕЛЯДА 6 КАТАП ҮНЕР

Тыва АССР-ниң Министрлер Чөвүлелиниң Ном үндүрер чер, полиграфия болгаш ном садыының талазы-биле эргелелиниң типографиязы. (Кызыл, Щетинкин-Кравченко кудумчузу, бажын № 1). ТС—00934.