Бүгү чурттарның пролетарийлери, каттыжыңар!

ШЫН

СЭКП Тыва обкомунуң, Тыва АССР-ниң Дээди Совединиң болгаш Министрлер Чөвүлелиниң органы

№ 265 (9947) | 1975 чылдың ноябрь 12, среда | 1925 чылда үндезилеттинген | Өртээ 2 коп.

ГФР-НИҢ ФЕДЕРАЛДЫГ ПРЕЗИДЕНТИЗИ В. ШЕЕЛЬДИҢ МОСКВАДА КЕЛГЕНИ

ССРЭ-ниң Дээди Совединиң Президиумунуң чаазазыбиле Германийниң Федеративтиг Республиказының Федералдыг Президентизи Вальтер Шеель кадайы-биле кады ноябрь 10-да Совет Эвилелинде албанның ажыл-чоруун кылып келген.

ГФР-ниң болгаш Совет Эвилелиниң күрүне туктарыбиле шиметтинген аэродромга ГФР-ниң Президентизин ССРЭ-ниң Дээди Совединиң Президиумунуң Даргазы Н. В. Подгорный, ССРЭ-ниң даштыкы хереқтер министри А. А. Громыко, албанның өске-даа кижилери утказаннар.

Аэродромга ГФР-ниң Президентизинге найысылалдың ажылчы чоннарының төлөлекчилери байыр чедиргеннер.

Хүндүлүг аалчы-биле кады даштыкы хереқтерниң федералдыг министри Г.-Д. Геншер, албанның өске-даа кижилери Москвада чедип келген.

Ужудуушкун шөлүнге Чепсектиг Күштерниң үш хевирлериниң — чадаг шериглерниң, ужудукчуларның, далайжыларның хүндүлел таныылының чыскаапкан.

ГФР-ниң Президентизинге хүндүлел таныылының начальниги рапорт берген. Германийның Федеративтиг Республиказының болгаш Совет Эвилелиниң күрүне гимнилерин күүседткен.

Н. В. Подгорный болгаш В. Шеель хүндүлел таныылының чыскаалын эргэн.

Ужуражыышкынының байырлалдыг ёзулалы хүндүлел таныылының эрткени-биле доозулган.

Аэродромдан мотоциклчилерниң хүндүлелдиг үделгези-биле Н. В. Подгорный болгаш В. Шеель, А. А. Громыко болгаш Г.-Д. Геншер автомашиналарга аалчыларның Кремльде турар черинче чорупканнар. Олардың эрткени, найысылалдың кудумчуларын болгаш шөлдерин ийи чурттуң туктары-биле, тайыңның болгаш делегейниң айыыл чок чоруунуң эрге-ажыктарынга ССРЭ биле ГФР-ниң аразында кады ажылдажылганы хөгжүдеринге болгаш быжыглаарынга алдар болдурган кыйгырыглар-биле шимээн турган.

(СЭТА).

СЭКП обкомунда болгаш Тыва АССР-ниң Министрлер Чөвүлелинде

КЫШКЫ-ДАА ҮЕДЕ ХӨЙ СҮТ ДЭЭШ

СЭКП обкому болгаш Тыва АССР-ниң Министрлер Чөвүлели республиканың колхозтарының болгаш совхозтарының сүт садарының күрүне планының күүседлезинин дугайында айтырыгны чугаалашкан. Октябрьның бирде байлал-биле алырга, сүт бүдүрүлгези эрткен чылдың ол үезиндеи 8,4 хуу кызырылган дээрзин хүлээп алган доктаалында айыткан. Сүт садарының чыл ортаны он айлар дургузунда чүгле 83,1 хуу күүседтинген. Чыл төнчүзүнге чедир ам-даа 4386 тоннаны садары арткан. Сүттү бүдүрериниг болгаш саларынга Барыын-Хемчик, Чөөн-Хемчик, Өвүр, Кызыл болгаш Эрзин районнар озалдап турар.

Сүткүр малдың хөгжүлдезинде четпестер Кодээ ажыл-агый министерствозунуң, Кодээ ажыл-агый продуктуларының шынарының болгаш салып алырының талазыбиле күрүне инспекциязының, районнарның кодээ ажыл-агый органнарының, колхозтарның болгаш совхозтарның удуртукчуларының болгаш түскай эртемниглериниң сүткүр малды өстүрериниче кичээнгейни кошкатканының уржуундан болган, олар фермаларда малды чемгереринде болгаш суггарарында үзүктелиишкиннер-биле аптежип орар, зоотехниктиг ажыллар сандардан, сүттү бүдүрериң белеткээрин көвүдедири дээш саанчыларга, кадарчыларга болгаш мал ажылының өске-даа ажылдакчыларынга моральдыг болгаш материалдыг деткимчени сула ажыглап турар дээрзин доктаалда айыткан.

Чамдык ажыл-агыйларда сүттү киирериниң болгаш чарыгдаарының хыналлазы болгаш үчёлу тургустунмаан, ажыл-агыйның иштинге хөй сүт чарыгларының турар. Чөөн-Хемчик, Тандың болгаш Кызыл районнарның элээп ажыл-агыйларында сүттүң бараанның 80-82 хуудан аспайн турар.

Чондан саржаг салып алыры районнарның хөй кезиинде чедир организастаттынмаан. Сүт үлеттүрүүнүң бүдүрүлгелеринде сүттүң денизиниң, үскүрүң болгаш өске-даа шынарларын тодаралырын шын эвес кылып турарының чижектери бар.

Чамдык ажыл-агыйларда төрүүр малче кичээнгейин кошкатканынлан база хөй сүт чедир алдынмаан. Республиказа саар инектерниң саны 3,3 хуу кызырылган. Ыянгыя Бии-Хем, Тандың, Өвүр, Эрзин болгаш Кызыл районнарда үлүг кызырылган. Эрткен үш кварталда колхозтар болгаш совхозтар төрүүр чүс инекке оналаштыр чүгле 49 бызаа, а Чөөн-Хемчик — 37, Кызыл — 48, Бии-Хемниң «Ханын», Тандының «Коммунизминиң херели» колхозтар — 37-38 бызаалардың доруктуруп алган.

Малды кыштаглаашкынче организас чок шилчиткенинлен сүт саалдазы күдүлаан. Элээп хөй ажыл-агыйларда кажаалар ам-даа белеткеттинмээн, мал чеми кылыр цехтериниң ажылы эге тургустунмаан.

Сүттүң шынары ам-даа күзу болуп артпышаан. Шынары багай дээш эрткен тос айларда республиканың колхоз, совхозтарынга 285 тонна сүттү дедир этиткен, 1090 тонна сүттү сорт чок кылдыр хүлээп алган. Ынчангаш ажыл-агыйлар 110 муң рубльди чедир албалыннар. Оон-биле чергелештир фермаларның санитарлыг байдалын өскижилер талазы-биле практиктиг хемчеглер алдынмайн турар.

Сүткүр мал ажылының хөгжүлдезинин темпизин хандырарын, сүттү бүдүрериң, ону саларын көвүдедириниң талазы-биле бар аргаларны, күдээвырларны толу ажыглаарын СЭКП райкомнары, райкүскомнар, республиканың болгаш районнарның кодээ ажыл-агый органнары чедип албаан. Чамдык фермаларның ажылынга, колхозтар болгаш совхозтарның түскай эртемниглеринге оларның негелдези ам-даа кошкан.

Чоокку хүннерде саар мал коданнарын тургузу азыраар байдалче шилчидерин, малды четчир чем болгаш суг-биле хандырарың, кормоцехтерниң болгаш мал чеми белеткээр техниканың үзүктел чок ажылдаарын чедип алырын, ноябрь-декабрь айларда ажыл-агый, сүт-бараан фермазы бүрүзү хүннүң-не чеже хире сүттү бүдүрүп, күрүнеге саткан турарын дынналып, оон күүселдези дээш шынгыы контрольду тургузуп, сүттү ажыл-агыйның иштинге чарыгдаарын кызырып, сүттүң барзанныг бүдүрүлгезин 90 хуудан кудулатпазын хандырарын, фермаларның санитарлыг байдалын экижидерин, бүдүрген сүттүң шынарын тодаралыр лабораторияларның ажылын чүрүмчүларын, бүдүрген продукцияның шынарын экижиткени болгаш планныг онаалдаларын ажыр күүсеткени дээш саанчыларга, кормоцехтер ажылдакчыларынга, инек кадарчыларынга немелде төлевирии ажылдап кылырын Кодээ ажыл-агый министерствозунга, СЭКП райкомнарынга, райкүүскомнарга, колхоз, совхозтарның удуртукчуларынга СЭКП обкому, Тыва АССР-ниң Министрлер Чөвүлели даазкан.

Районнарның ноябрь-декабрь айларда садар сүдүнүң графигин бадылаан.

Төрүүр малдың баш санын өстүрер, бызаа камгалап алырын көвүдедир, малдың продуктулуг чоруун экижидер сорулга-биле 1975 чылдың ноябрь-декабрь айларда болган 1976 чылдың бирги кварталында төрүүр малды эдержилгеге киирериниң база тарын бооздырының талазы-биле онаалдалар тургустуган.

Чурттакчы чондан саржаг салып алырын Кызылдың сүт заводу (директору эш Чернова). Кодээ ажыл-агый продуктуларын садарының болгаш шынарының талазы-биле күрүне инспекциязы (кол күриспектор эш Сухачев), районнарның болгаш кодээ Советтерниң күүсекчи комитеттери, кодээ ажыл-агыйның бүдүрүлге эргелелери организастаар хүлээлгелиг.

Саанчыларның, инек кадарчыларының, кормопехтер ажыллакчыларының ортузунга социалистиг чарышты организастарын экижидер хемчеглерни ажылдап кылырын Кодээ ажыл-агый министерствозунга, кодээ ажыл-агый болгаш белеткелдер ажылдакчыларының профвилел обкомунга, СЭКП райкомнарынга, райкүүскомнарга, оон кодээ ажыл-агый эргелелдеринге, партия эге организацияларынга, колхоз, совхозтарның удуртукчуларынга сүмелээн. Чарыштың түннелин фермаларга беш хонгаш, ажыл-агыйларга — он, а районнарга бир ай болгаш түннээр. Инектиң баш санын өстүрер, бызааларны менди камгалап алыр, сүттү бүдүрерин, садарын көвүдедир, малдың продуктулуг чоруун экижидер сорулга-биле 1975 чылдың дөрткү, 1976 чылдың бирги кварталдарында сүттүң шынарын экижидер талазы-биле социалистиг чарышка тиилекчи болганнарны шаннаазы-биле РСФСР-ниң Министрлер Чөвүлели Тыва АССР-ге 15 шанналды тургускан. Мурнакчы сүт-бараан фермаларынга, бригадаларга 600-тен 1000 рубль чедир түс-тузунда шанналыр. Мурнакчыларга 80 рубль чедир өртектиг 50 белекти тыпсыр. Ол ышкаш сүт-бараан фермаларының мурнакчыларынга 10 «Москвичиниң», 35 мотоциклди салар.

Республиканың кодээ ажыл-агый ажылдакчыларының 1975 чылда социалистиг чарыжының негелделерин ёзугаар доктаатынган шанналлардан саанчыларга, инек кадарчыларынга, кормоцехтер ажылдакчыларынга 10 «Москвичиниң», 8 мотоциклди, халас 20 путевканы ангылап салары көрүнген.

Шахтёрларның беш чылы

Ортаа Уралда эң-не улуг «Магнетитовая» дээр шахтаның коллективи тоску беш чылдың алаалгазының санынга кирип турар демир рудазының сөөлгү тонназын ноябрь он бирде казып үндүрген. Дагжылар ооң-биле Совет Эвилелиниң Коммунистиг партиязының XXV съездизинге алдар кылдыр алган хүлээлгезин чедиишкиниг күүседиикен. Бо беш чылдың эгезинден тура ында чер алдының үүргайларындан 750 муң тонна ажыг демир рудазын пландаан ажыр казып үндүрген. Эң ылаңгыя казыкчыларның С. Зыковка, В. Латыповка, А. Аминовка удуртқан бригадалары. уттекчилериниң Кутуевке, Г. Матушкинге баштатқан бригадалары съезд мурнунуң шалыпчы ээлчээнде онза чедиишкиниг ажылдап турар.

Руда казарының бедик бүдүрүкчүлүг агрегаттарын алгаш, оларны дыка дүрген өөренип алганының түңнелинде Уралдың шахтерлары мындыг улуг чедиишкиниг бооп турар. Ботботтарының аразында чаржып турар коллективтериниң ол чаа техниканы өөренип алырда дуржулга солчүүшкүну база дыка дүзалыг болган. «Магнетитовая» шахтаның дагжылары шуптузу ажылдың мурнакчы арга-мергежилдерин ажыглаарының дугайында ол шахтаның партия организациязы үргүлүг сагыш салып турар. Оон уламыдан бригадаларның бирээзи мурнай берген болза, оон ажылдап турар чери дораан-на онза хевириниң «өөредилге чери» апаар, оон дуржулгазы — өскелерге өөредиг болу бээр.

Демир рудазының казыкчылары партия съездизинге алдар болдурган шалыпчы ээлчээн үргүлчүлевишаан. Бо чылдың төнчүзүнге чедир дыка хөй муң бедик шынарлыг чиг-этти каскаш, Нижний, Тагилдиң домна-суугуларынче чорудар деп турар.

В. СТАРИКОВ,
(СЭТА-ның корр.).

НИЖНИЙ ТАГИЛ,
Свердловск область.

СЭКП-ниң XXV съездизинге уткуштур!

Ажыглалга кирер чугула объектиде

12-ГИ ГАЛЕРЕЯ ТУДУУНДА

«Тыва даг-дүгү» комбинаттың ийиги эзлчээн ажыглалга киирерине чедир ийи ай четпес үе артқан. Ынчангаш артнан ажылдарны шалыпкын доозары-биле ажыл-иш ында хайныкқан.

«Сибирьстальконструкция» трестиң Абакан эргелелиниң Ак-Довуракта участогунуң Николай Петрович Коноваловка удуртнан монтажниктер бригадазының ажылы Ак-Довуракта мактанчыг.

Бо бригада октябрь айда 150 муң рубльдиң монтаж ажылдарын кылыр планын ажыр күүсеткен. Оларның кол күжү ам № 2 дамчыдылга белдиринден бөдүүн рудадан даг-дүгү арыглаар цехтиң кол корпузунга чедир шейлүп чоруткан 156 метр 12 дугаар галереяда мөңкиттинген. Ында эш Коноваловтуундан аңгыда ол трестиң Новосибирскиле эргелелинден В. Г. Дородновка удуртқан монтажниктер бригадазы база ажылдап турар.

— 12 дугаар галереяның тудуунга сентябрьның баштайгы хүннеринден эгелеп ажылдадывыс. Ажылывыс бүдүнгүр-дүр. Ынчанмайн канчаар: бистиң коллективтиң кежигүннери онаашкан ажылынга кызымак, планныг онаалдаларын ажыр күүседиринге бүзүрелдиглер — деп, Николай Петрович сеткил ханыышкын-биле чугаалады.

12 дугаар галереяның тудуу онзагай. Ындыг галерея чүгле Сибирьде эвес, а Совет Эвилелинде эвээш санныг.

— 1973 чылда Новокузнецк хоорайга ындыг галереяның тудуунга киришкен мен. А бо дээрге — Красноярск эргелелинде бир дугаар туттунуп турар галерея-дыр. Ону тутчуп, эптежир аас-кежии меңээ, мээң удуртуп турар бригадамга база таваржып турары бо—деп, коммунистиг күш-ажылдың шалыпчызы, каңнанчы А. Н. Тимошенко чоргаарал-биле чугаалады.

М. КАЛЧАН.

ЧУРУКТА: каңнанчы А. Н. Тимошенко.

Фотозу авторнуу.

ТРАНСПОРТЧУЛАРНЫҢ САЛЫЫ

Чадазанаың автобүдүрүлге коллективи тоску беш чылдың күш-ажылчы эзлчээнге турушкап, чамдык чедиишкиннерни чедип ап, районда муриакчы коллективтериң одуруунда үнген. Транспортчулар коллективи беш чыл планын дөрт чыл он айда пассажир эргилдезиниден ажыгдаазын күүсеткен.

Беш чылдың доозукчу чылының он айларының чүк саарылгазының планын 108 хуу күүседип, эрткен чылдың ол үезиниден 42 хуу бедиткен. Пассажир соортулгезиниң планын 102,8 хуу күүсеткеп. Ниити орулга киирип алырының он айлар планы 103,2 хуу күүсеттинген.

Транспортчуларның аразында калбарган социалистиг чарыштың хөй-хөй шылгаракчыларынга коллектив чоргаарлаңып турар. Самоквалдар бригадазының бригадири Н. Н. Шоев бодуңуң беш чыл планын коллективте баштай күүсеткеннериң бирээзи. Ол тоску беш чылда 66 муң тонна-километр чүк соортүр планын 86 муң кылдыр күүседип, 7491 кг кывар-чаар материалды камнап алган. Николай Николаевич ам 1977 чылдың август үлүүнде ажылдап турар. Ооң чаржып турар ажы чүк машиналарының чолаачыларының бригадири И. С. Денисов беш чыл онаалдазын чедиишкиниг күүсеткеп, 1976 чылдың июль үлүүнүң күш-ажылчы эзлчээнде. Ол ышкаш 12 чолаачы, ооң иштинде М. Шаутдинов, М. Шестопалов, В. Сенокосов, Г. Надгорных, А. Волков, Күш-ажылдың Кызыл Тук орденниг М. Ондар, Күш-ажылдың Алдары орденниң үшкү чергезиниң элдектиги О. Дары-Суу болгаш өскелер-даа беш чыл планын күүсеткилээн.

Улус ажыл-агыйының чүктерин соортүрүнүң болгаш пассажир аргыштырылгазының онаалгаларын, чедиишкиниг күүседиринің күш-ажылчы эзлчээнге турушкан автотранспортчулар СЭКП-ниң XXV съездизиниң толептиг уткуурдар.

М. СЕВЕН.

ЧУРУКТА: беш чыл планын аггрель айда-ла күүседиикен, чолаачылар бригадирн М. Ондар.

Ю. КОСАРЬКОВТУҢ фотозу.

БЕШ ЧЫЛДЫЫН КҮҮСЕТКЕН

Хову-Аксының автотранспорт бүдүрүлгезинин чолаачылары, септекчилери болгаш инженер-техниктиг ажылдакчылары тоску беш чылдың планын күүседир дээш республиканың автотранспорт ажылдакчыларының аразында социалистиг чарышка иленкейлиг киржип, багай эвес көргүзүглерлиг болуп келген.

Хову-Аксының АТБ-зиниң коллективи хуусаа бетинде — ноябрь 1-де кол көргүзүглер талазы-биле беш чыл планын күүсеткен дугайында СЭКП обкомунга, республиканың Министрлер Чөвүлелинге чоокта чаа рапорттаан. Бүдүрүлге чүк соортүрүнүң беш чыл даалгазының 100,2 хуу, чүк саарылгазын — 105,1, пассажирлер чедиреринин — 100, ниити орулга алырын — 100,1 хуу күүсеткен.

Автотранспорт бүдүрүлгезинин ажыл-ишчилери СЭКП-ниң эзлчегли XXV съездизинге толептиг уткуурдар, чедиишкиниг ажылдың дагжы эгелээриниң соруглазы болза, КНО-нуң чогуур шиитпирлериниг, бирги эзлчегде — Айыыл чок чөрүк Чөвүлелиниң 338 болгаш Кол Ассамблеяның 3236 резолюцияларынга үндезилээп Чоокку Чөөн чүк чөрүлдээзин политика талазы-биле кедилиг кылдыр таарыштыр долу шиитпирлээрин чедип алган турар ужурлуу болур деп чүве шуут тодаргай: конференцияның ажылын организастаары оон бүгү киржикчилериниң аразынга дугуржуушкун ёзугаар эртер ужурлуг».

ТИИЛЕКЧИЛЕР ТОДАРАТТЫНГАН

Республиканың «Сельхозтехника» каттыжышкынының коллегизы болгаш кодээ ажыл-агый база белеткел ажылдакчыларының профвилел обкомунуң президиуму бүдүрүлгелер, организациялар коллективтериниң аразында кышка белеткел талазы-биле социалистиг чарыштың түннелин үлүүргеп.

Бүдүрүлгелер болгаш организациялар аразынга чарыштың тиилекчизи «Сельхозтехниканың» соортулге базазының коллективи (эргелекчизи эш Благинин, профвилел организациязының даргазы эш Мишина) бирги черни эзлээн. Базазада кышкы үеде ажылдазырының тазырымчалыг байдалды тургускан. 180 дөрбелчин метр бараан салыр делгирин кылын, техниканы сезонныг техниктиг ажаалдазын чоруткан.

Тиилекчиге макталга бижиктп болгаш акша шаннадын тывыскан. И. ОЛДЫРЕВ.

Партийжи амыдырал

БИЛДИЛИГ БАШКАРЫП ТУРАР

Кайда партия организациязының ажылы эки тургустунганыл, ында хөй-нийти организацияларының ажылының деңнели бедик, ажыл-агыйжы көргүзүглер эки болур. «Сут-Хөл» совхозтуң Ишкин салбырында партия эге организациязы херээженнер чөвүлелиниң ажылын чогуур деңнелге чедир удуртуп турар. Салбырда партия эге организациязын сес чыл школазының директору Борис Куулар аң ийи чыл ажыр билдилиг, ажыл-ишчи ёзулбиле удуртуп турар. Партия эге организациязының бюро кежигүннериниң хувааладазы чеп чорудуп, кежигүн бүрүзүнге тодаргай партийжи даалганы берип, олардан негеддени күштелдирип, партия хуралдарын эки белеткелдиг, бедик идей-политиктиг бедик деңнелге эртирип келген.

Хуралдарга СЭКП ТК-ның декабрь (1974 чыл) Пленумунуң түнелдери болган партия организацияларының сорулгалары, «Партияның Тамбов область организациязында шүгүмчүлелдиң болган бот шүгүмчүлелдиң байдалының дугайында» СЭКП ТК-ның доктаалын салбырның партия организациязында канчаар боттандырып турары, социалистиг өнчү-хөрөнгини камгалаарынга салбырның коммунистериниң ролю, партия организациязының кадрларны шилип алырының болган кижизидериниң арганыларының дугайы болган ооң-даа өске айтырыгларны чугаалажып турган.

Партийжи даалганы кежигүн бүрүзүнге бээрде, коммунистиң эртем-билиин, партийжи стажын кичээнгейге ап, күзелин база барымдаалап турар. Берген партийжи даалганың күүседезин хуралдарга өйлаанда дыннап, ону экижидеринче угланган санал-онадды ап тургының түнелинде партийжи даалганы идепкейлиг, эки күүседип турар коммуйистерниң саны көвүдээн. Оларга малчыннар Ондар Мурзуна, Монгуш Натпит, башкызаа Ондар Бичии-Урут, Куулар Экер-оол болган өскелер-даа хамаарыжыр.

Салбырның партия эге организациязы идеология ажылын бедик деңнелге тургузуп, кескү агитацияны, хана парлалгазын көрүштүг болган дээштиг кылган. Совхозта чарлаттынган хана парлалгазының конкурузунга сөөлгү чылдарда «Малчын», «Крокодил Ишкиде чоруп тур» деп хана солуннар доктаамал бирги черни эзлеп келген.

Партийжи чаа өредилге чылында салбырда экономика айтырыгларының семинарында (пропагандизи Куулар Экер-оол) 15, экономиктиг билиглернин үндезинин өөренир болгумде (пропагандизи Монгуш Дадар-оол) 20, школада теоретиктиг семинарда (пропагандизи Ондар Халбыш-оол) 21 дыннакчы хаара туттунган, кичээлин организастыг эртирини турар.

Партия организациязы хөй-нийти организацияларының ажылын доктаамал удуртуп, практиктиг дузаны чедирип, олардың ажылын план ёзугаар хуралдарга дыннап, чугаалажып турар. Ооң кескү чижээнге херээженнер чөвүлелин киирип болур. Суурда херээженнер ортузунга ажыл үтүндүрүп, ала-чайгаарлаашкыныче кирип бар чорда, коммунист башкы Ондар Седип ук ажылды хөлга ап, партия организациязының деткимчези-биле ажылды экижидип шыдаан.

Салбырның идепкейлиг херээженнерине даянган, шеф ажылын организастаарынче, чоннуң культурлуг дыштанылгазын чогуур деңнелге солуп болган ажыктыг кылдыр эртиповринче угланган кежээлерни, солуп делгелгелерни салбырның клубунга организастап, агитквартираларның аразында ураң-чүүл көрүлдезин эртиреринге коммунист Ондар Седип эвээш эвес күштү үндүрген. Ол ышкаш партия организациязының организакчы болган башкарыкчы ажылының түнелинде салбыр күрүнеге эът, сүт, дүк садарының планын ажыр күүседеткен.

Беш чылдың доозукчу чылын күш-ажылчы чедиишкиннер-биле доозар база партияның XXV съездизини төлептиг үткүүр дээш салбырның партия организациязы тодаргай хемчеглерни ап турар.

Чөөн-Хемчик район. О. КАҢ-ООЛ.

ЧӨВҮЛЕЛДИҢ ИДЕПКЕЙИ

Херээженнерни колхоз бүдүрүлгезинге хаара тудар, оларның культурлуг деңнелин, мергежилин улам бедидер, уруглар кижизидилгезинге идепкейлиг киириштирер талазы-биле бистин «Чаа оруң» колхозта херээженнер чөвүлели шудургу ажылдарны чорудуп турар. Үк чөвүлел он үш кижи составтыг. Олар колдуунда дээди болган ортумак эртемниглер, ажылагыйның анды-бүрү адырларында ажылдап турарлар. Чөвүлелдин ажыл-чорудулгазын идепкейжидеринге кедээ Совет күүскөму (даргазы Г. Тойбан) хүн бүрү боттуг дузаны чедирип турар. Херээженнер чөвүлелин дуржулгалыг хөй-нийтичи, колхозта бухгалтерия аппарадының ажылдакчызы Даргый-оол Серенмаа билдилиг улуртуп келген.

Чөвүлелдин кол даяныр күжү колхозтөвүнде он үш кезек черде тургустунган агитквартиралар база дөрт хойжу бригадаларда, бир сүт-бараан фермазында тургустунган херээженнер бөлүктери болуп турар. Олар ажылдарын план ёзугаар чорудуп, аразында социалистиг чарыштыг ажылдап турар.

Херээженнер чөвүлели бо чылын «Кымдаа, чүү-даа үттүндурбаан» деп чарыштыг агитквартира, бөлүктер аразынга организастаан. Чарыштың түнелинде № 10, 9, 4 агитквартиралар тиилекчилер болуп, вымпел болгаш акша шанналын алганнар. Малчын херээженнер аразында социалистиг чарыштыг база түнээн болгаш өркөн көргүзүглүг болгаш кижилерге ертектиг шаннадарны, шаннал бижиктерни тывыскылаан. Оларның аразында хөйжулар А. Севилбаа, Д. Билчей олар 100—103 хураганнарны менди камгалап алганнар.

Мал чеминиң белеткелиниң үезинде агитквартиралар аайы-биле шефтээшкиннерни организастап тургаш, колхозка 60 тонна сигенни, 80 тонна будук-бүрүнү белеткеп берген.

Херээженнерни ажыл-агыйже организастаарындан аңгыда, оларның ортузунга утка-шынарлыг культура-массалыг ажылдарны доктаамал чорудуп турар. Байырлал болгаш дыштанып хүннерде янзы-бүрү темалыг кежээлерни организастап эртирип турар.

Делегейниң херээженнер чылынга турасказаткан «Аваларның алдын чылы» деп темалыг кежээ дыка солун эрткен.

Херээженнер ортузунга ажылды организастап чорударда чөвүлел боттарының кежигүннеринге база идепкейлиг херээжен активчилерге даянып турар. Үк чөвүлелдиң ажылынга төлептиг улуг-хуузун киирип, даандырган ажып-хераан ак сеткилдиг күүседип турарлар хөй. Бо хүннерде «Чаа оруң» колхозтуң херээженнери тоскуу беш чылды чедиишкинниг доозарынче бүгү күжүн угландырып база СЭКПниң XXV съездизини төлептиг үткүүр дээш шудургу ажылдап турарлар.

Эрзин район. Х. ДАНДАА.

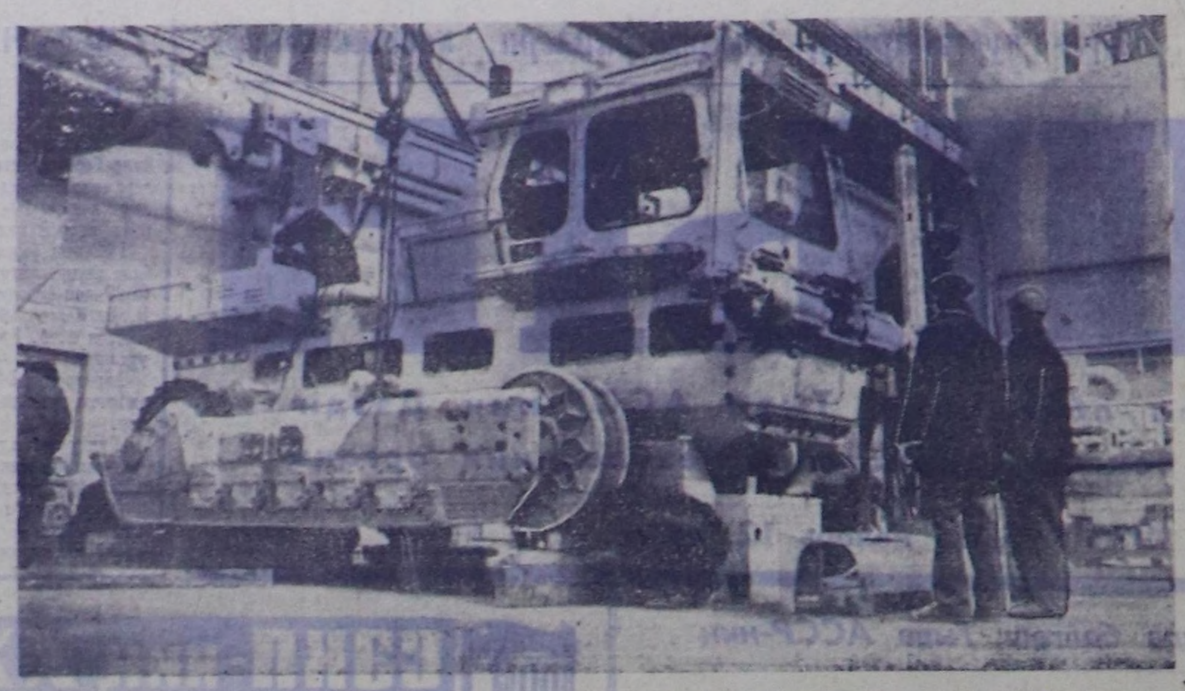

„Т-330“ тургустунган

ЧУВАШ АССР. Чебоксарының үлетпүр тракторларының заводу амдаа туттунуп турар, ынчалза-даа ооң дужаалга корпузунда 330 аът күштүг ала-чурттуң баштайгы машиназы—«Т-330»-нин чыылдазы боон турар. СЭКП-ниң XXV съездизинге трактор тургузукчуларының белээ боолган.

Ындыг тракторларны демир-оруктар дугуунга, нефть болгаш газ-магистральдарынга, ГЭС-тёрге, хөмүр-даш разрезтеринге ажыглаар.

ЧУРУКТА: «Т-330»-ни чыып турары.

В. ВОЙТЕНКОНУҢ фотозу. (СЭТА-ның фотохрониказы).

Аныяк кыс Люба Намай республиканың хоочун бүдүрүлгелериниң бирээзи алгы заводунга ажылдап кирген. Ол чиик ядык кылыр цехтиң даараныкчызы. Аныяк кыс чыл келген тудум-на бодунуң мергежилин бедидип турар. 1974 чылда ол Коммунистиг күш-ажылдың шалыпчызы деп бедик атты чаалап алган.

Тоску беш чылдың доозукчу чылында аныяк даараныкчының күш-ажылчы көргүзүглери база эки боон турар. Ол бодунуң алган социалистиг үлээлгезин ай санында 120—125 хуудан кудулатпайн күүседип келген.

Люба Намай өске эштери-биле кады партияның XXV съездизинге күш-ажылчы чедиишкиннерлиг ужуражыр дээш сорук киргеп ажылдап турар.

ЧУРУКТА: даараныкчы Люба Намай.

Фотозу *А. МОНГУШТУУ.*

АРГАЛАРНЫ АЖЫГЛАВЫШААН

Тоску беш чылдың доозукчу чылының планныг онаалдарын чедиишкинниг күүседир база СЭКП-ниң XXV съездизин төлептиг үткүүр дээш республиканың үлетпүр бүдүрүлгелериниң аразында социалистиг чарыш калбарган. Үшкү кварталда улуг-улуг күш-ажылчы чедиишкиннерни чедип ап, социалистиг чарыштың тиилекчизи болган коллективтерге шилчиир Кызыл туктарны, дипломнарны тывыскылааның билир болгай бис.

Чарышка ийи дугаар черни алгаш, ийиги чергенин дипломнары-биле шаңнаткан коллективтерниң аразында Тываның электри четкилер коллективи база бар. Ында партия организациязының секретары Ю. Доронин болгаш завком даргазы Т. Шапочкина олар коллективтиң ажылагыйның дугайында мынчаар чугаалап турар:

— Республика масштабтыг чарышка ийиги черни эзлээнивис бүдүрүлгениң ажылыннарының ортузунга кылып чоруткан эвээш эвес ажылдарның түнели-ле болгай — деп, Юрий Иванович чугаалады. — Бир дугаарында социалистиг чарышты участоктар, бригадалар, цехтер аразынга дээштиг организастаарынче угланган ажылдарны күштелдиргеп бис. Чүнүдээ мурнунда парторганизация ленинчи принциптерге даянгаш, социалистиг чарышты доктаамал удуртур ужурлуг деп чүвени кажан-даа утпайн, бо талазы-биле айтырыгларны партия болгаш профэвилел организацияларының хуралдарынга үргүлчү көдүрүп, ажылда эскертингеп четпестерни дарый чайладып келгенивис болур. Ындыг янзылыг хуралдар бүдүрүлге участоктарынга, цехтерге база болгулап турар.

— Хуралдарга чүгле коммунистер, удуртукчу болгаш инженер-техниктиг ажылдакчылар эвес, шупту ажылчыннар идепкейлиг киржип, чарыштың улам пептередиринге база ооң дээштиин чедип алырынга дыка дузалыг санаңдарны, сүмелерни берип турарлар. Чарыштың негеддеринден ажылдап кылырывыста оларның санал-онаддарын өөренип көрүп, ажыктыгларын ап турар бис — деп, Тамара Георгиевна Шапочкина улаштыр чугаалады.

— Ол ышкаш ажылчыннарның бот-идепкейин көдүрериниң шенеттинген аргазы болур материаллыг болгаш моральдыг идиг бериишкинин чеп ажыглаарынче улуг кичээнгейни салып турар бис.

Ажыл-ишчи, бүдүрүлгечи чедиишкиннер ала-чайгаар болу бербес. Коллектив кежигүнү бүрүзүнүң хүлээнген ажылынга харыысалгазын, чогаадыкчы бот-идепкейин бедидер дээш, Тываның электри четкилер коллективиниң администрациязының, партия, профэвилел организацияларының чорудуп турар ажылдарының дугайын ооң-даа ынай чугаалап болур. Бирээде, бүдүрүлгеде адырлар аайы-биле ажылдап турарларның ортузунда калбарган социалистиг чарыштың түнелин ай, квартал санында үндүрүп турары чайчыл апарган. Ону кылырда чүгле бүдүрүлгечи көргүзүглерни барымдаалавайн, күш-ажылдың сагылга-чурумун, чедер, четпес талаларын дээш өске-даа янзы-бүрү факторларны ханы аналиэтеп турган кылыр.

Үшкү кварталда Москваның сураглыг тудугжузу А. Д. Басовтуң методу-биле ажылдап турар дузалал деривлгелер негизинде станочниктер бригадазы (бригадири А. Хромовских), механизация кезээнин № 3 бригадазы (бригадири А. Вальков), Ак-Довуракта хуваалда четкилериниң участогу (начальниги О. Тян) болгаш ооңда өске коллективтер улуг күш-ажылчы чедиишкиннерни чедип ап, социалистиг чарыштың тиилекчилери болганнар. Оларның шүтүзүнге 40-40 рубль акша шаңналдары-биле кады шилчиир вымпелдерни тывыскылаан. Тиилекчи болган коллективтерниң көргүзүглерин көргүзүг самбыразында, мурнакчы ажылчыннарның хөрек чуруктарын Хүндүлел самбыразында аскан.

Тываның электри четкилер коллективинде коммунистиг күш-ажылдың шалыпчызы деп бедик ат дээш демисежип турар бригадалар, цехтер эвээш эвес. Бо шимчээшкинде ниитизи-биле 500 ажыг кижи хаара туттунган. Оларның аразында күш-ажылдың хоочуннарын, бүдүрүлгенин мурнакчыларын, идепкейлиг дагдыныкчыларны хөйу-биле адап болур: В. Арямов, В. Кулаков, М. Оюн, Т. Монгуш, Г. Тян.

Бо коллектив электри шүгүмүнге өзал-ондак чок, бүгү талазы-биле эки дынарлыг ажыл дээш, Минусинскиниң электри четкилер коллективи-биле социалистиг чарышты салган. Олар өйлеп-өйлеп боттарынче аалдажып, аргадуржулгазын солчуп, чарыжын квартал санында түннеп турар. Ол чарышка Тываның электри четкилер коллективи ам үш квартал улаштыр тиилекчи болуп келген.

Амгы үеде коллективтиң кежигүн бүрүзү доозукчу чылдың планныг онаалдарын болгаш хууда алган социалистиг хүлээлгелерин чедиишкиниг күүседир дээш, бар аргаларны ажыглавышаан, улам күжениишкинниг ажылдап турар.

Х-К. МОНГУШ.

НАЦИОНАЛ ОКРУГТАРДА

ХОЛМОГОРНУҢ НЕФТИЗИ

Холмогорнуң эртинмес тулаалыг черинде нефть тывыжының өрүм суургазынга баштайгы тускай кылымал турушту В. Бальчуговтуң монтажчылар бригадазы кылып дооскан. Футбол шолу хире ол турушта йиленчек 13 утту үттээр. Оортан суук кывар чүүлдүң күштүг агымы аттытар.

Барыын Сибирьнин нефть тывыжының девискээрине хамааржыр Ханты-Мансий национал округтуң Холмогорнуң нефтилиг девискээрин картага геологтар чоокта чаа демистээн. Ооң нефть байланың курлавырларын тозаралырын доозуп турар геологтар-биле кады нефть казыкчылары база ажылдап турар: бо чылын олар он муң метр черни өрүмнеп, нефть баар алаан каш үттерни ажыглалга киирер. 250 километр дурттуг нефть хамчылыкчызының түлүү эгелээн. Холмогорнуң чери нефтизин айыткан хуусааларынлап үстөк бүрүнгаар, келир чылын берип эгелей баар.

МУРНАКЧЫ ФЕРМА

Агин бурят национал округтуң Лыллыров аттыг колхозунуң Булак фермазының комсомолчу-аныяктар коллективи ВЛКСМ Топ Комитединиң комсомолчу аллар дептеринде кинр бижиткен. Ол улуг алдарга олар сут бүлүрелиниң беш чыл планын күүседипкенин дээш четкеп. Фермала сес уруг ажыллап турар. Олар ортумак школа дооскаш, машина-биле инек саарынга өөренип алганнар. Комсомолчу кыстар ийи чыл улаштыр округтуң социалистиг чарыжынга тиилекчилер боон келген. Оларның дагдыныкчызы коммунист Максар Цыденова дуржулгалыг мурнакчы саанчы, округтуң партия комитединиң кежигүнүнге кандидат. Фермада комсорг Бадмаханда Базарова Москвага аныяк мурнакчылар-биле кады Тиилелге тутунуң чанында чурукка тыртырган. Ол болунуң хууза беш чыл планын Ала-чурттуң Улуг дайынынга Тиилелгенин 30 чылының хүнүнде күүседипкен.

Бо хүннерде ферма коллективи партияның XXV съездизинге рапорт бижиир эрге дээш демисежип, чыл төнчүзүнге челир инек бүрүзүнден 500 килограмм сүттүг пландан ажыр саап зар хүлээлгелиг ажылдап турар.

КРАН ХООРАЙЛАП «КЫЛАШТААН»

Газ тывыкчыларының сонгу үүкте Надым хоорайынга кончуг аар, көдүрер кран каш шак иштинде туттунган чаа бажын чаныңдан чоогунда тулуп эгелеп турар бажын чанынче чоннуң кайгадыр «кылаштай» берген. Ол кайгамчык аян-чорукту «Сибирь чурталга тудуг» каттыжышкынының механизастаан эргелелиниң тускай эртемниглери белеткээн болгаш күүсеткен.

Беш каът чурталга бажының тулуу доозулган соонда ооң бир чаа бажын тулуунче кранны көжүрүп кранны бузуп, чаа черинге челир соортуп, катап чыырының үезин тулуглжулар санап көргеш, наа солуп, дилим дуржулганы кылырын шинтирлээннер.

Бир эвес кран бодунуң соонган рельстерни алгаш баарынга салып ап чоруп шимчээр болза чүл? Дуржулганы күүседиринге эргежок чугула инженер саналшкыннарын кылгаш, күүседип киришкеннер. Баштай турган черинден чаа баар черинге чедир 600 ажыг метр черге быжыг чал орукту туткан. Краннын эртер орууның бүгү дуртунга электри дамчылгалгазын шейген. Краннын хоорай кудумчуларын таварты аян-чоруу он алды шак үргүлчүлээн. А бир эвес кранны бузуп, зажыглап, чыгган болза 16 хонук чарыгдаар турган ийик. Бөгүн ол кран-Налым хоорайның чаа микрорайонун тударынга дузалажып турар.

БИЧИИ ЧУРУКЧУЛАР

Усть-Ордынск суурда Усть-Ордынск бурят национал округта бирги уран чуруга школазы ажыттынган. Школа суурнуң беш школазынан үжен хире 10—12 харлыг уругларны тускай шылгалга эртиргеш хүлээп алган. Уран чуруга школазының кол сорулгазы салым-чаяанныг уругларны илередип, оларның уран чуруглага сонуургалын сайзыраарыны болур. Школала Иркутскиниң уран чуруга училищезинин доозукчулары чуруккулар уругларга каранзаш, будук-биле чуруурун, дой, малгаштан чүве тударын, композициянын үндезинниринге өөредип турар. Өөредилге программазында чуруккулар-биле ужуражышкынныар. Иркутск областтың уран чүүл музейинче экскурсиялар, өөренирикчилерниң чураан чуруктарының делгелгелерин эртирери көрдүнген.

Национал округта ам уругларның дөрт тускай школазы, бот-тывынгыр он-он ансамбльдери, шин коллективтери болгаш бөлүмнери ажыллап турар. Олар бурят малчыннарның, тараажыларның, механизаторларның уругларын чараш чүүлге хандыкшыдып турар.

АВААМ ТУНДРАЗЫНЫҢ ЫРЛАРЫ

Красноярскинин ном үндүрер чери долган улустуң национал ырларының чыынызын бир-ле дугаар үндүрген. Сонгу чүктүң ол биче-буурай чону Таймыр чартык ортулуктуң авазам тундразында шаандан тура ивижилер. балыкчылар, анчылар мызыгуурлуглар чүрттап турар. Кадыгширин черниң чону белен эвес ажылы-биле кады ырыга кончуг ынак.

Аза-иези-биле кады тундрага кежүп-даа чораан. Норильскиниң школа-интернадынга өөренип-даа тургаш Огда Аксенова база ырлап чораан. Ооң соонда «кызыл чадыр» — культура бажының эргелекчилей бергеш база ырлап чораан. Ол ырлар баштайгы долган шүлүк номунга үндезин болган.

О. Аксеновануң сонгу чүктүң онзагай тыныжы сингеп шүлүктери Красноярск чүрттүг композитор Л. Масленниковтуң сонуургалын оттургап. Оларның чогаадыкчы кады ажыллажылгазының түнели — «Долганнарның ырлары» деп ном болган.

(СЭТА-ның корр.).

Хөй уругларлыг иелерни „Иениң алдары“ орден-биле болгаш „Иениң медалы“ медаль-биле шаңнаар дугайында

Тыва АССР-ниң Дээди Совединиң Президиумунуң Чарлыы

ССРЭ-ниң Дээди Совединиң Президиумунуң омунээзинден шаңнаары болза:

БАЙ-ТАЙГА РАЙОН

Сес уругну божаан болгаш кижизиткен иелерни «ИЕНИҢ АЛДАРЫ» ОРДЕННИҢ II ЧЕРГЕЗИ-БИЛЕ

Хүрец Салдыковна **Донгак**—«Мурнакчы» колхозта библиотекарь.

Сеиден Мидиповна **Хомушку**—«Карз-Хөл» колхозтуң колхозчузу.

Дадыбан Хертековна **Успун-Сүүн**—«Мурнакчы» колхозтуң колхозчузу.

Дыртына Доктугевна **Хомушку**—«Бай-Тал» совхозтуң ажылчыны.

Чеди уругну божаан болгаш кижизиткен иелерни «ИЕНИҢ АЛДАРЫ» ОРДЕННИҢ III ЧЕРГЕЗИ-БИЛЕ

Анна Донгаковна **Арапчаа**—«Бай-Тал» совхозтуң ажылчыны.

Роза Хертековна **Арбак**—Бай-Тал ортумак школазының ажылчыны.

Анна Иргитовна **Баавы**—«Бай-Тал» совхозтуң ажылчыны.

Стюра Сарыгларовна **Иргит**—«Тээли» совхозтуң ажылчыны.

Көпеек Хертековна **Багдыр**—«Бай-Тал» совхозтуң ажылчыны.

Алды уругну божаан болгаш кижизиткен иелерни «ИЕНИҢ МЕДАЛЫ» I ЧЕРГЕЗИ-БИЛЕ

Алдына Сереновна **Болат**—Тээли суурда өг-бүле ээзи.

Зина Салчаковна **Маадыр-оол** — «Тээли» совхозтуң ажылчыны.

Оолак Сюрюновна **Саая**—«Мурнакчы» колхозтуң колхозчузу.

Өшкү-Саар Кюжүгетовна **Хөлчүкей** — «Мурнакчы» колхозтуң колхозчузу.

Салчак Делгеровна **Чайданмаа**—Бай-Талда уруглар садының ажылчыны.

Клара Хертековна **Хондурай**—районнуң Культура байының ажылчыны.

Чылбак Хайын-Долаевна **Хертек** — райпо ажылчыны.

Сентябрь Салчаковна **Шагаан** — «Тээли» совхозтуң ажылчыны.

Беш уругну божаан болгаш кижизиткен иелерни «ИЕНИҢ МЕДАЛЫ» МЕДАЛЬДЫҢ II ЧЕРГЕЗИ-БИЛЕ

Уран-Кыс Таңзыновна **Маадыр-оол** — Тээли суурда өг-бүле ээзи.

Нина Салчаковна **Салчак**—Тээли суурда метереология станциязының ажылчыны.

Чечен Лама-Сууовна **Содунам**—«Бай-Тал» совхозтуң ажылчыны.

БАРЫЫН-ХЕМЧИК РАЙОН

Тос уругну божаан болгаш кижизиткен иени «ИЕНИҢ АЛДАРЫ» ОРДЕННИҢ I ЧЕРГЕЗИ-БИЛЕ

Кара-Кыс Байыр-ооловна **Болун-оол** — Хөндөлең суурда өг-бүле ээзи.

Сес уругну божаан болгаш кижизиткен иелерни «ИЕНИҢ АЛДАРЫ» ОРДЕННИҢ II ЧЕРГЕЗИ-БИЛЕ

Александра Хопуй-ооловна **Кара-Сал**—«Хемчик» совхозта экономсмист.

Демик Хажыг-ооловна **Монгуш**—«Шекпээр» совхозтуң ажылчыны.

Чылбакай Датыгбаевна **Ооржак** — Хөндөлең суурда өг-бүле ээзи.

Доос Лопсановна **Хомушку**—Хөндөлең суурда өг-бүле ээзи.

Севилбаа Дамдыновна **Хомушку**—«Хемчик» совхозтуң ажылчыны.

Чеди уругну божаан болгаш кижизиткен иелерни «ИЕНИҢ АЛДАРЫ» ОРДЕННИҢ III ЧЕРГЕЗИ-БИЛЕ

Борбалдыр Байындыовна **Донгак**—«Хемчик» совхозтуң ажылчыны.

Хава Демчиковна **Донгак**—«Хемчик» совхозтуң ажылчыны.

Кара-оол Тасовна **Достай-оол**—«Хемчик» совхозтуң ажылчыны.

Роза Достановна **Ким-оол**—Эрги-Барлык ортумак школазының башкызы.

Денис Седеновна **Ооржак** — Шекпээрниң уруглар садының ажылчыны.

Анчимаа Ендановна **Сарыг-Донгак**—«Хемчик» совхозтуң ажылчыны.

Александра Сангыыевна **Ооржак** — Шекпээр суурда өг-бүле ээзи.

Алды уругну божаан болгаш кижизиткен иелерни «ИЕНИҢ МЕДАЛЫ» МЕДАЛЬДЫҢ I ЧЕРГЕЗИ-БИЛЕ

Мыртык-ыыс Чувүрековна **Донгак**—«Шекпээр» совхозтуң ажылчыны.

Наталья Танчытовна **Каваа**—«Шекпээр» совхозтуң ажылчыны.

Бичии-Урут Достай-ооловна **Кара-Сал**—«Хемчик» совхозтуң ажылчыны.

Хава Демчиковна **Донгак**—«Хемчик» совхозтуң ажылчыны.

Кара-оол Тасовна **Достай-оол**—«Хемчик» совхозтуң ажылчыны.

Роза Достановна **Ким-оол**—Эрги-Барлык ортумак школазының башкызы.

Денис Седеновна **Ооржак** — Шекпээрниң уруглар садының ажылчыны.

Анчимаа Ендановна **Сарыг-Донгак**—«Хемчик» совхозтуң ажылчыны.

Александра Сангыыевна **Ооржак** — Шекпээр суурда өг-бүле ээзи.

Алды уругну божаан болгаш кижизиткен иелерни «ИЕНИҢ МЕДАЛЫ» МЕДАЛЬДЫҢ I ЧЕРГЕЗИ-БИЛЕ

Мыртык-ыыс Чувүрековна **Донгак**—«Шекпээр» совхозтуң ажылчыны.

Наталья Танчытовна **Каваа**—«Шекпээр» совхозтуң ажылчыны.

Бичии-Урут Достай-ооловна **Кара-Сал**—«Хемчик» совхозтуң ажылчыны.

Бак-кок Дастыковна **Саая**—«Хемчик» совхозтуң ажылчыны.

Кара-кыс Делгеровна **Саая**—«Хемчик» совхозтуң ажылчыны.

Анай Донгураковна **Хомушку** — «Барлык» совхозтуң ажылчыны.

ЧӨӨН-ХЕМЧИК РАЙОН

Тос уругну божаан болгаш кижизиткен иелерни «ИЕНИҢ АЛДАРЫ» ОРДЕННИҢ I ЧЕРГЕЗИ-БИЛЕ

Шыдармай Достай-ооловна **Куулар**—«Чыраа-Бажы» совхозтуң ажылчыны.

Александра Кочаевна **Ооржак**—«Искра» колхозтуң колхозчузу.

Кундувай Кеңеновна **Сат**—«Тывa» совхозтуң ажылчыны.

Сес уругну божаан болгаш кижизиткен иелерни «ИЕНИҢ АЛДАРЫ» ОРДЕННИҢ II ЧЕРГЕЗИ-БИЛЕ

Юлара Оолакайовна **Донгак**—«Чыраа-Бажы» совхозтуң ажылчыны.

Чымбала Доржуевна **Саая**—«Искра» колхозтуң колхозчузу.

Судья Санчыевна **Ховалыг**—«Искра» колхозтуң колхозчузу.

Чеди уругну божаан болгаш кижизиткен иелерни «ИЕНИҢ АЛДАРЫ» ОРДЕННИҢ III ЧЕРГЕЗИ-БИЛЕ

Валентина Дондуковна **Монгуш**—«Сут-Хөл» совхозтуң ажылчыны.

Дуктуг Шалыгыровна **Ондар**—«Тывa» совхозтуң ажылчыны.

Бүрүмаа Очуровна **Сарыглар**—Сут-Хөл рабкоопторуң столовая поварь.

(Улавчылыг).

делегей бо хүннерде

Социализм чурттарында

ПРАГА

ЧССР-ниң үлетпүрү 0,35 граммдан бүдүң чартык тонна чедир деңзилиг муң ажыг эң-не янзы-бүрү подшипниктерни бүдүрүп үндүрүп турар. Ол ажырның хогжүлдезинге Чехословакияның социалистиг оске чурттар-биле, чүүң-даа мурнуунда Совет Эвилелиби-биле сырый кады ажылдажылгазы улуг рольдуг.

БУХАРЕСТ

1950 чылдан 1975 чылга чедир социалистиг Румынияга 700 муң хире чогаадылгаларны болгаш чаартыкчы саналарны киирген. Улус ажыл-агыйынга оларны пептереткенинiң түңелинде 15 миллиард лей түңнүг камнал-ганы алган.

ВАРШАВА

ПУР-нуң келир беш чылын польша парлалга «Кадыкшыдылга черлериниң беш чылы» деп адаан. 1976—1980 чылдарда чурттуң курорт-санаторий базазын хогжүдериниң планнарын боттандырарынга 1,3 млрд. хире злотыхты чарыгдаары баш удур көрдүнген. Чурттуң кадыкшыдылга черлери амгы үеде 33 муң орунгур. Беш чаа санаторий бажыңнарын тудуп турар. Ол тудугларны ажыглалга киргенинiң соонда, ам бар кадыкшыдылга черлерин элээн калбарткының болгаш чаартканының ачызында оларда нийти оруннарга 1980 чылда барык 8 муң орун немежир.

ГАВАНА

Гавананың революция музейинде Куба-Совет кады кылган филателия делгелгези боол турар. Ону Улуг Октябрьның 58 чыл болган оюнга болгаш Кубаның Компартиязының ам болур деп турар I съездизинге турасхаатткан. Ооң ажыллап турган үезинде Гавананың чурттакчылары куба болгаш совет филателистерниң чыгган солуун коллекциялары-биле танышканнар. Эртемнi, техниканы болгаш культураны хогжүдеринге совет болгаш куба улустарның челинишкиннериниң дугайын, социализмниң чаалап алышкынналарының камгалалында серемчилелдиг туруп турар ССРЭ-ниң Чепсектиг Күштеринiң дугайын, бүгү делегейге быжыг тайбың дээш социалистиг дем каттыштырылгазының чурттарының демиселиниң дугайын олар чугаалап турар. Тускай стендиге В. И. Ленинниң амыдыралынга болгаш ажыл-чорудулгазынга турасхаатткан.

БЕРЛИН

ГДР-ниң химия үлетпүрү чыл планын күүсеткеш, планнан ажыр продукцияны барык 250 миллион маркаларга бүдүрүп үндүрген. ГСЧП-ниң ам болур деп турар IX съездизинге алдар болдурган ол адырның 300 муң ажыг ажылчы чоннарының социалистиг чарыжының хол түңелеп ыңдыг болган. Амгы үеде ГДР алды неделяның дургузунда химиктиг кылымалларны барык бүгү 1950 чылда бүдүрүп турганы хирени бүдүрүп үндүрүп турар.

(СЭТА).

КНО: СОВЕТ ИНИЦИАТИВАНЫ ЧҮҮЛДҮГЗҮНГЕНИ

НЬЮ-ЙОРК. (СЭТА-ның корреспондентизи). Эңдере чепсегленишкинни болдурбазынче уланган ССРЭ-ниң тайбың инициативазын чүүлдүгзүнүп көөр чорук өсүшаан турар байдалдың демдээ-биле КНО-нуң Кол Ассамблеязының Бирги (политиктиг айтырыглар болгаш айыыл чок чорук айтырыгларының талазы-биле) комитединде чепсегленишкинни дужүреринiң айтырыгларының комплекизин чүгаалажып көөрү уламчылап турар.

Массалыг узуткаашкынның чепсектериниң чаа хевирлерин болгаш ыңдыг чепсектин чаа системаларын ажылдап кылырын болгаш бүдүрерин хоруглаар дугайында база ядролуг чепсекти шенээрин бүрүн болгаш бүгү-ниити хоруглаар дугайында Совет Эвилелиниң саналдарын кижи төрелгетенниң хөй нуруузу деткип турар деп, Моолдуң төлээлекчизи Д. Эрдембилэг демделээн. МАР ол саналдарга байыр чедирип турар болгаш ол саналдарын боттандырар чорук эңдере чепсегленишкинни болдурбайн барып, делегейге тайбынның болгаш чавырыддырышкынның чорудулгазын быжыглаар арганы бээр ийик деп санап турар. Стратегтиг шавар халдаашкынның чепсектерин кызыгаарлаар дугайында совет-америк дугуржулгага Моол база байыр чедирип турар деп, Д. Эрдембилэг чугаалаан.

Совет Эвилелиниң КНО-га киргени ядролуг чепсекти шенээрин бүрүн болгаш бүгү-ниити хоруглаар дугаймында керээ төлевилелинге Австралия байыр чедирип турар дээрзин Австралияның төлээлекчизи Р. Харри демделээн. Ядролуг чепсек чок зоналарны тургузар чорук аңгы-аңгы чөлдерниң айыыл чок чоруун быжыглаарынга чүгле чедирер эвес, харын делегейниң нийти айыыл чок чоруун быжыглаарынга база чедирер ийик деп, ол айыткан.

Массалыг узуткаашкын чепсектериниң чаа хевирлерин болгаш ыңдыг чепсектерниң чаа системаларын ажылдап кылырын база бүдүрерин хоруглаарынче уланган совет инициативаны. Турция чүүдүгзүнүп көрүп турар деп, турци төлээлекчи Н. Акыман айыткан. Чепсегленишкинни дужурер талазы-биле бүгү-делегей конференциязын чыырын Турцияның чазаа чүүлдүгзүнүп турар дээрзин ол демделээн.

Катар күрүненiң төлээлекчизи Дж. Ажаүб база Малагасий республиканың делегазы А. Рахаридзауна олар Индий Океанны ядролуг чепсек чок зона кылдыр чарлаарын саналдаанар болгаш чепсегленишкинни дужүрер талазы-биле бүгү-делегей конференциязын чыыр талазы-биле нациялар дем каттыштырылгазының күжениишкиннерин деткип турарын боттарының чазактарының өмүнээзинден мелеглээннер.

В. МАТЯШ.

Того Республикада бооп турар "чыскаалдар, митингилер болгаш улусчу ансамбльдерниң концерттерин Херээженнерниң делегей чылынга турасхаатткан. Байырлалдарда того улусту каттыштырарының партиязының (РПТ) нөөмүгүннери болгаш чурттуң есте-даа хейниити организациялары идепкейлиг киржип турар.

ЧУРУКТА: Тогонуң найысылалы Ломениң херээженнериниң чыскаалда тутканы транспарантыларында «РПТ — улустар аразының найыралы дээш» деп бижип каан.

Н. БАРАТОВТУҢ фотозу (СЭТА-ның фотохрониказы).

МАССАЛАРНЫҢ ДЕТКИМЧЕЗИ

ХАРТУМ. (СЭТА). Анголада байдалды аналиэтеп тура, «Аль-айям» солун Анголаны хостаары дээш улусчу шимчээшкин (МПЛА) ол чурттa политиктиг күштүг, янзы-бүрү районнарда таарыштыр тургустунган административтиг аппараттыг, калбак улус массаларның деткимчезин ап турар деп бижээн.

МПЛА улусчу организацияларның калбак четкизинге, оон иштинде ажылчын комитеттерге, аныяктарның болгаш херээженнерниң эвилелдеринге, чер-чернин эрге-чагырганының улусчу органнарынга ханып турар деп, солун демделээн.

Анголаның ийи еске «шимчээшкиннери», солуннуң бодалы-биле алырга, колдуунда-ла шериг күжүнге болгаш дашткы дузаламчыга даянып турар.

Анголаны хостаарының национал фронтузу (ФНЛА) Ангола улустуң деткимчезин албайн турар болгаш кол идегээшкинни Анголадан Заирде барып чурттай бергеннерге база шериг күжүнге онаан турар деп, «Аль-айям» бижээн. ФНЛА АКШ-тан болгаш еске-даа барыын чурттардан дузаламчы ап, «ону Мурнуу-Африка республиканың дузазын ап турар» хөлезиленекчилер деткип турар» деп, солун онзалап демделээн.

Кабинда районунда сепаратистиг агымышкыннарны Заирниң деткип турары-биле хамаарыштыр, «АЧО-нуң уставынга удурланыштыр африканчы чурттар Заирге ыңдыг рольду ойнаар арганы бээр болза, ынчан диптиң чурттары шынгыы айтырыгнын мурнунга турунтарлар» деп, «Аль-айям» айыткан. АЧО-нуң уставы африканчы күрүнелернiң аразында туруп турар кызыгаарларны хүндүлээриниче кыйгырып турар деп, солун сагындырган.

ПОРТУГАЛИЯДА БАЙДАЛ

ЛИССАБОН. СЭТА-ның корреспондентизи М. Артюшенковтуң дамчытканы болза: Португалия Республиканың президентизи генерал Коштa Гомеш төлээлекчилери чазакта кирип турар политиктиг партияларның баштыңчылары-биле онза чөвүдел хуралды ноябрь 10-нуң дүнезинде чоруткан. Чөвүдел хуралга коммунистиг, социалистиг болгаш улусчу-демократтыг партияларның удуртукчулары, а. ол ышкаш чазактың элээн каш кежигүннери база чепсектиг күштерниң шимчээшкининiң төлээлекчилери киришкеннер.

Реакцияның болгаш контрреволюстуг кижилерниң чимзенишкини-биле холбаштыр чуртта байдалдың база катап чидигленгенин чөвүдел хуралга чугаалажып көрген деп, парлалга дыңнаткан. Анголаның хамаарышпас чоруун чарлаары-биле холбаштыр айтырыгларны база чугаалажып көрген.

Лиссабонга болган аныяктар митингизинге чүве чугаалаш, Португалияның Коммунистиг партиязының Чиңгине секретары Алваро Куньял фашизмче дедир эглип келбезин күзээр бүгү кижилерни революцияның чаалап алышкынналарын камгалаар дээш коммунистер-биле кады демисежиринче кыйгырган.

Португалияда нарын политиктиг байдал тургустунган деп, ол демделээн. Фашистер чөнгээлиг хөделиишкиннерни күштелдиргеннер. Оларның-биле кады чөөн үзелдиг күштерге удур өске-даа реакцылыг бөлүктер хөделип турар. Демократтыг хосталгалар айыылдыг байдалга таварышкан.

Кризисти политиктиг аргаже, чепсектиг күштерниң шимчээшкинiн чаартып тургузарының, ынаар депшилгелиг бөлүктериниң төлээлекчилерiн киирерiниң болгаш чазактан реакционнерлерни, чүүң-даа мурнунда улусчу-демократтыг партияның төлээлекчилерiн үндүреринiң аргазы-биле шиитпирлээри аргежок чугула деп, ИКП-ниң Чиңгине секретары онзалап демделээн.

Ол-ла үеде ИКП ТК-ның политиктиг комиссиязы ажылчын аңгыны, улус массаларны, депшилгелиг шериг кижилерни революцияны камгалаарынга белеп болуруниче база катап кыйгырыгны пептереткен. Анголаның хамаарышпас чоруун ноябрь 11-де чарлаары-биле холбаштыр контрреволюцияның хөделиишкининiң айыылының дугайын политкомиссия демделээн.

Ж. МАРШЕНИҢ ЧУГААЗЫ

ПАРИЖ. (СЭТА). ФКП-ниң Мозель департаментиде федерациязының Агонданж хоорайда бажыңының байырлыг ажыдыышкыны болган. Ону Компартияның активчилери тудуп тургускан. Ол ФКП-ниң ажылчы чоннар ортузунга салдарының улгатканының демдээ болган.

ФКП-ниң Чиңгине секретары Жорж Марше ажыдыышкынның байырлыг ёзулалынга чүве чугаалаш, француз ниитилелдиң амыдыралынга политиктиг болгаш социал ханы чаартылганы кылыр дизе, моон-даа улуг куштуг болгаш салдарлыг Коммунистиг партия херек деп айыткан.

Чөөн күштерниң кады тургускан чазак программазының кажангызындан-даа артык эргемок чугула апарганын Ж. Марше чугаалаан. Чүге дээрге чогум-на ындыг программа социал депшилгеге, чуртка хостуг эргелерни болгаш демократияны калбартырынга, бүгү-ле улуг капиталга удур, национал хамзарышпас чоруктуң болгаш чаартылгаларның политиңказын боттандырып чорударынга таарымчалыг байдалды берип турар деп, Ж. Марше чугаалаан.

Бразилияда

хөй националдыг корпорациялар ол чурттуң төлевир балансызын дорайтадырынга идиг берип турар деп түңнелди парламентиниң тускай комиссиязы үндүрген. Үк комиссия даштыкы бүдүрүлгелерiнiң ажыл-чорудулгазын хынап турар.

(СЭТА).

ЧАЛЧАЛАР ЧЫЫЖЫ

ЛУСАКА. (СЭТА). Намибияның административтиг төвү—Виндхукка ол чурттуң «келир үеде конституциялыг тургузуунун дугайында айтырыг талазы-биле конференция» дээр чыыш ноябрь онда база катап эгелээн. Мурнуу-Африка Республиканың расисчи чагырыкчылары Намибияда корумчурумну хөөйлу-дүрүм ёзугаар чүүл кылдыр көргүзүп, ол чурттуң эжелээрiн херек кырында мөңгежидер дээн кара чангыс ындыг сорулга-биле бо хоозун чыышты организастап турар. Преторияның азыралында турар бөлүктернiң каш-ла санныг баштыңнары ол чыыштa «улусчу төлээлекчилер» бооп киржип турар. Мурнуу-африканчы ёзу-биле ол чурттуң бандустаннар кылыр тус-тус үзер планны амыдыралга боттандырарының юридиктиг үндезини чогум-на ындыг чалчалардың талазыннан деткимче бооп турар.

Ол планны ёзугаар алырга, ында көжүп чеде берген 100 муң ак кештиг кижилер ээн-не дүжүттүр болгаш бойдус курлавырлары-биле байлак чернин 80 хуузун ээлээр, а чурттуң 800 муң үндезин чону куруг хову-шөлдерже шөлүттүнген турар ужурлуг.

Намибия улустуң хосталга дээш демиселин баштап турар Мурнуу-Барыын Африканың Улусчу Организациязы (СВАПО) Мурнуу-Африка Республиканың чагырыкчыларының ындыг ээлчеглиг кажарлаашкынын шиитпирлин-биле буруу шапкан. Намибияның салым-хуузун кедизинде барып расистерниң сагыныкчы чалчалары эвес, а мурнуу-африканчы эжелекчилерге улус боо-чепсээн туткан, тулчуп чоруп турар чурттуң ёзулуг патриоттары шиитпирлээр апаарын СВАПО-нуң тускай үндүрген медеглелинде онзалап демделээн.

Дж. ФОРДТУҢ ИНТЕВЬЮЗУ

ВАШИНГТОН. (СЭТА). Эн-Би-Си дээр телевидение компаниязынга интервью берип турган, дүшкүүрлүг чоруктуң чавырлыышкынын ол канчаар бодап турарыл деп айтырыгга АКШ-тың президентизи Дж. Форд мынчаар чугаалаан: мээң бодалым-биле алырга, чавырлыышкын дээрге шериг болгаш экономика талазы-биле удур күүдүг, чурттуң башкарар талазы-биле анчы-аңгы политиктиг үзел-бодалдарлыг ан улуг ийи күрүне бот-боттарынга удур туржурунуң орнунга, садыг-даа талазы дижик, ёзулуг шериг үскүлежиишкинни-даа дижик азы хөй өске-даа айтырыгларның бирээзинiң-даа талазы-биле дижик, черле ынчаш үскүлежиишкинниг болу берип болур хөй өске-даа айтырыгларның-даа талазы-биле боттарының аразында чөвүдлээлиг туруп болур дээни ол-дур.

Чавырлыышкын дээрге кандыг-даа айтырыгны кезээде-ле шиитпирдеп каапкан болур дээни база ол эвес, чүге дээрге оларның чамдыызы аажок нарын болгаш чөрүдлээлиг болуп турар болгай деп, Дж. Форд уламчылаан. Ынчалзада-даа ол болза дүшкүүрлүг чорукту чавырыддырарынга механизм болур, оон ачызында улуг үскүлежиишкиннерниң орнунга чугаалажыышкыннар столунга олурупкаш, чөрүлдээлерни чугаалажып көрүп, дүшкүүрлүг чоруктуң болгаш дайын чок чөрүлдээлерниң чавырлыышкынын чедип ап болурунга идегеп болур апаар.

Стратегтиг чепсектерни кызыгаарлаар дугайынга советамерик чугаалажыышкынналарга хамаарыштыр чугаалаш, президентiниң медеглээни: мен бодаарымга, чоорту депшилгени чедип ап турар бис, ынчалза-даа мында кончуг нарын айтырыглар дугайында чугаа болуп турар. Стратегтиг чепсектерни эдерее бүдүрерин кызыгаарлаар дугайында ийиги ээлчегнiң дугуржулгазын чедип алыры бистиң чурттуң эрге-ажыынга, Совет Эвилелиниң эрге-ажыынга дүгжүп турар.

Бо айтырыгларның талазыбиле чугаалажыышкынналарны уламчылаары чугула деп, Дж. Форд чугаалаан.

БАНГЛАДЕШТЕ БАЙДАЛ

ТОКИО. (СЭТА). Бангладештиң радиозунуң дамчытканы-биле алырга, чурттуң президентизи, дээди судтуң кол шиитекчизи турган А. М. Сайем нацияга кыйгырыг үндүргеш, ол «онза байдалдың администрациязын» баштаар апаарын медеглээн болгаш Бангладеш база-ла онза байдалдың хоойлуларын ёзугаар чурттаар ужурлуун айыткан.

Президент А. М. Сайемниң мурнуу чарыында база-ла президент турган К. М. Ахмедтиң медеглелин радио-биле база дамчыткан болгаш ол кризистиг шак үезинде «партияла кирбейн турар хамаарылга чок кижи эрге-чагырганы бодунуң холунга алыр ужурлуг» деп бүзүрээр болганда, бодунуң албан-хүлээлгемден үнген мен деп бадыткаан.

Генерал З. Рахиянга баштаткан бөлүк шериглер кижиленiң эрге-чагырганы ээлеп алыр дээш оралдажыышкын кылганының соонда олар ийилээн чүве чугаалааны сөөлгү медээлерден билдинiп турар.

НЬЮ-ЙОРК. (СЭТА). ЮПИ агентилелдиң дыңнатканы-биле алырга, З. Рахман деткимчени чедир албаныдан А. М. Сайемниң орнунга олуруп шыдавайн барган.

Бангладештең кээп турар медээлерни ёзугаар алырга, З. Рахман каш-ла хонук мурнунда дүжүр октаткан албан хүлээлгези болур шериг штабының начальныгы эргени база катап алган.

Италияның ажылчыннарының демисели

РИМ. СЭТА-ның корр. Н. Тетерининiң дамчытканы:

Ноябрь оннуң хүнүн ол черниң солуннары «изигленишкинниг понедельник» — деп адаан. Чүге дээрге, ажылчы чоннарның боттарының эргелери дээш демиселиниң чаа кедүрлүүшкүнү ынчан эгелээн.

Химия үлетпүрүнде ажылдап турар алды чүс муң ажыг кижи чурттуң профэвилелдериниң эң улуг каттыжыышкынының кыйгырыын ёзугаар күш-ажылчы чаа дугуржулганы кылыр дугайында, үлетпүрүнүң ол адырынга акша-хөреңги тускайлаарын көвүдедир дугайында негелдени деткияри-биле дөрт шак иштинде ажыл соксадыышкыны кылганнар. Солуннарның бижип турары-биле алырга, Италияның химия будүрүлгелериндe дериг-херекселдериниң күжүн чүгле 60—65 хуу ажыглап турар, он-он муң ажылчыннарны кызырган ажыл неделязынче шилчидип, ажыл төлевирин база-ла эвээжеткен бооп турар.

База-ла ол хүн күрүненiң албан-хакчылары он ийи шак дургузунда ажыл соксадыышкынын чарлаан — олар күрүне аппарадын реформаларын, ажыл төлевирин улгаттырарын болгаш ажыллаар байдалды экижидерин негеп тураалар.

Сицилияның заводтары болгаш фабрикаларын будүн хонук иштинде ажылдаваан — ол ортулуктуң чону Италияның бо хожудангай облазының экономиктиг хогжүлдезинiң талазы-биле дүрген хемчегларын алырын, школаларны, эмнелгелерни, чурталга бажыннарын тударын негеп турар. «Унита» солуннуң демделээни-биле алырга, профэвилелдериниң кодүрүп турар программазының кол чүүлдериниң бирээзи — чонну ажыл-биле хандырары бооп турар: сөөлгү 20 чыл иштинде ол ортулукта ажылдаар черниң саны 110 муң чедир кызырылган бооп турар.

«Будүрүүшкүн кудулап батпышаан»

Экономиктиг кризис «Ниити рынок» кежигүнү чурттарның хөй кезиниң экономиказының байдалынга шыңгыы салдарын чедирген. Европа болуглениишкиннериниң комиссиязының ЕЭБ-ниң экономиктиг болгаш социал байдалының дугайында Брюссельде парлап үнүрген илеткелинде ынчалар айтып турар.

Ыңда айыткан сан-түңнелдерни ёзугаар алырга, Европаның Экономиктиг Болуглениишкининде үлетпүр продукциязын кылып үндүрериң эрткен чылдың чогуур үезинде турганы-биле деңнээрге, оон 11,5 хуу эвээжээн бооп турар.

Экономиктиг байдалдың дорайтаашкыны даштыкы садыгга база салдарын чедирген деп илеткелде айыткан. ЕЭБ кежигүнү чурттарда экспорт 1974 чылдың ийиги чартыында болгаш 1975 чылдың бирги чартыында барык 20 хуу эвээжээн. Илеткелдиң тургузукчуларының бодап турарыбиле алырга, бо чурттарда үрлүлчүлеп турар ертек-үненiң соксаал чок улгадыышкыны бо чылын ортумаа-биле 12,5 хуу чедер.

Сөөлгү айларда Англияга үлетпүр будүрүлгези улам кудулавышаан турган. Эң чоокку үелерде-даа будүрүлге талазы-биле ажылдың улам кызырлыры тодаргай бооп турар. Капитал салыышкыны бо чылдың бирги кварталында эрткен чылдың ол-ла үезиндээзи-биле деңнээрге 9 хуу эвээжээн. Бо бүгү түңнелдерден алгаш көөрге мынаг байзал 1975 чылдың арткан үезинде үргүлчүлээри тодаргай. Англи экспорт үшкү кварталда 6 хуу эвээжээн.

«Ниити рынок» чурттарының металлургия үлетпүрү ышңгыы кризиске таваржып турар. Оларга кан эзилдирери эрткен чылдың чогуур үезинде деңнээрге 20 ажыг миллион тоннага кызырылган. Будүрүлгенiң кудулаашкыны болгаш экспорттуң эвээжээни эң ылангыя Бельгияның, Ирландияның болгаш Люксембурггуң кан эзилдирер үлетпүрүнге онза аар үржүктүг болгаш. Европа болуглениишкиннериниң комиссиязының түңнээнибиле алырга, 1975 чылда ЕЭБнин тос чурттунга кан 1974 чылдынгдан 19,4 хуу эвээш эзилдиртиннер. Экономиканың дыка бадыышкынының, акша-хөреңгиниң ертек-үнезиниң үргүлчү кудулаашкынының болгаш ажыл чок кижилерниң санының бедик деңнелдиниң үезинде капиталистиг чурттарның сайгарылга кылыр чер дээш демисели улам-на шыңгыраң турар. «Ю. С. ньюс энд Уорлд рипорт» журналдың демделээни-биле адырга «АКШ биле «Ниити рынок» чурттарының аразында экономиктиг «шош-содаазы» уламна күштелген».

(СЭТА).

Соңгу Ирландияның хей хоорайлары ам чеди чыл дургузунда фронт чоогун сагындырып турар. Бомбалар частып, боолаашкыннар чаңгыланып, өлүртиннерниң саны өзүп турар. Кудумчуларда куяктыг мэшиналар белен дайынчы байдалда туруп, автоматтар-биле чепсегленген англи солдаттар кудумчуларны хайгыылдап турарлар. (ЧУРУКТА).

Камера Пресс—СЭТА-ның фотозу.

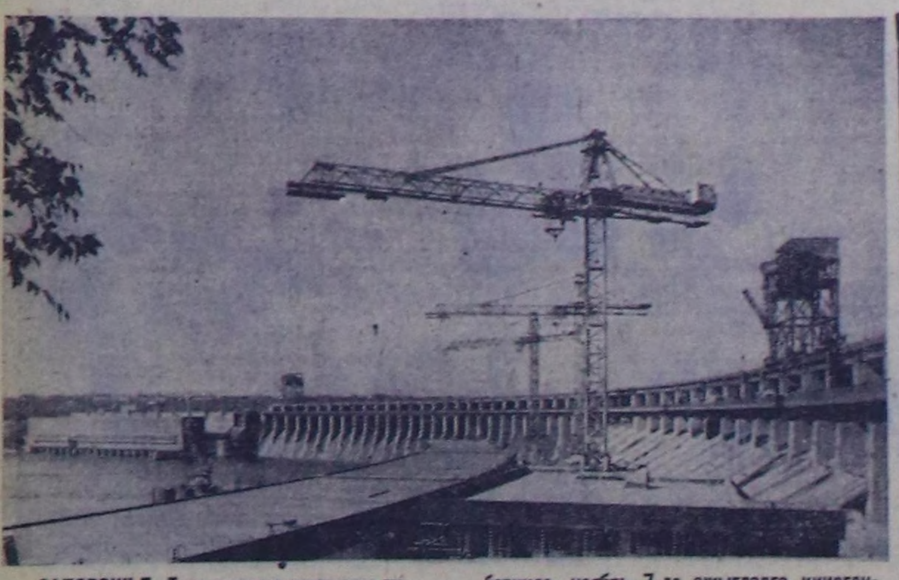

ЗАПОРОЖЬЕ. Беш чылдың шалыпчы тудуу ДнепроГЭС-2-ниң тудугжулары болгаш монтажниктери СЭКП-ниң XXV съездизинге алдар болдурган боттарының хүлээлгелерин чедиишкинниг күүседип, станцияның сөөлгү алдыгы агрегадын хуусаз бетинде, ноябрь 7-де ажыглалга кииргеннер. Бүгү участоктарда ажылды графиктен элээн дургени-биле чорудуп турар.

ЧУРУКТА: ДнепроГЭС-2 бо хүн.
А. КРАСОВСКИЙНИҢ фотозу.
(СЭТА-ның фотохрониказы).

Кижизидилге темазынга

ШЫН ҮНЕЛЕЗЕ

Эстетиктиг кижизидилге — школада кижизидилге ажылының бир кол кезии. Амгы үеде оон ужур-дузазы улам ханыпаан. Сес азы он чыл школазын доосканы аныяк кижи амыдыралдың эки, багай, чараш, буянныг талаларын ылгап билир ужурлуг.

Амгы үениң аныяк кижизи амыдыралдың хөлегезинде болгулап турар ийи-чаңгыс багай чүүлдерин көөр хөңнү чок, оон-биле кам-хайыра чок демисежир, ону ыяап-ла тинлээр сорулгалыг чурттап чоруур болгай.

Амыдыралдың бүгү талаларының чечен чогаалга, уран түүлге шыныны-биле илереттингенде, ол кижиниң сеткил-сагыжын хайыктырар. Чижээлээрге, бис «Хайыран боттуу» көрүп, кээргелден караавыс чажын чодуп, килең-биле хорадап олурар бис. «Хорагай идиктерин» көргеш, бай садыгжыларны кыжырып, оларда ыядыынчыг, човаңчыг түүлдерни көрүп, а ядыы эриг мактап, аңаа байыр чедирип олурар бис.

Ынчалза-даа чамдык эртемдиг кижилер безин амыдыралдың эки, бак талаларын ескерип билбес, түүнү-даа хамзан чок көөр чоруун көргүзе бээри кончуг эпчок. Чамдык кижилер амыдырал түүгле чатпас-хөгден тургустунган деп-даа болдзар хире ийни. Ынчаңгаш ыядыг кижилер каттырынчыг эвес түүлдерни аажок каттыржы бээр, ыглаар хире эвес байдалдарда ыглажы бээр. Ынчангаш сагыш-сеткилдиң ыядыг артык илереэшкиннери чамдыкта аажок чованыг-даа апаргылаар.

Кызыл районнуң башкыларының хуралы болуп эрткен чүве. Хурал соонда хөгжүмшин театрының хоочун артистери оюн көргүскен. Аныяк артистер база бар болбайн аан. К. Симоновтуң «Орус кижилер» деп шизинден үзүндү. Бо чогаал каттырынчыг комедия эвес, а маадырлыг драма болгай. Мында кижиниң катыызы кээр эпизодтар барык чок. Оон ынай кижи бүрүзү көрген-не чүвезин каттырып чөрбас, а түгле каттырынчыг чүвелерни каттырар. А каткыны безин каш янзыга ылгаар бсор ийин: чаптан, сонуургап каттырары, кыжырып-электеп каттырары, хомудап хүлүмзүрүүрү дээш-ле баар.

Мен бодаарымга, ол шиниң көргүзүүнүң үезинде чамдык эштер каттырбас ужурлуг таварылгаларда «баарын кадыр» каттыржып турганнар. Артистер та түү деп бодааннар?

Каткыны черле кым хоран боор. Солун чүвелерни аажок каттыржыр, адыш часкаар, а ураалаар-даа ёолгай. Ынчалза-даа амыдыралда каттырып, адыш часкап, ураалап болбас таварылгалар база тургулаар.

«...Оглуңар өлүрткен болза, амыраар силер бе?— деп, фашист капитан айтырарга, улуг эртемден ат-алдарлыг-даа болза, бодуңуң өөлежок амыр-тынын оскунарындан түдеп-даа артык коргар чоруу-биле шуут-ла саттыныкчы апарган кортук доктор (ролюнда артист Н. Өлзей-оол):

— Ийе, амыраар мен ийин, дээрги капитан — деп харыылаар.

Бо харыыны дыңнаваш, мээң артымда одургда олурган кезек эштер аажок-ла каттырыштылар. А чарт угаанныг янзы болза, каткызы кээр туржук, аңаа кылыы хайныр болгу дег.

Шииниң бир киржикчизи тургаш:

«—Немец комендантының таңныылдары эъди азраазы эмчиже элейтип кел чораан божуур херээжен кижини боолап каапталар!»— дээрге, ийи-чаңгыс көрүкчүлер, арта-ла херээжен улус база-ла аажок каттыржыр болдулар.

Бөдүүн ие кижиниң ролюн артист Самба-Сюрюн Байыр тергиин эки ойнаан.

— Силериниң оглуңар фронтуга турган бе?— дээрге, ие тургаш:

— Турган деп түү дээриңер ол? Мээң оглум ам-даа фронтуда! — деп чоргаар харыылаарга, та түү дээш чүве ийик, база-ла каткы үндү.

Өлүрткен оглунуң өттүр аттырган документизин көрүп, хөөкүй ие ажыг-качыгдалында шылашпайн, бут кырынга арга-чадаарда сириңейнип турар. База-ла аажок хөглүг каткы...

«...—Силерни мен хораннап өлүрдүм!»—деп, ие өжээнинибиле харыылаар. База-ла каткы...

Бо «хөглүг» эштер мырыңай аныяк кижилер чораан. Олар училище азы институт дооскаңнар-ла болгай. Ол улуг өөредилге черлеринде эстетиктиг кижизидилге кошкак тургустунган деп канчап-даа болбас. Ынчалза-даа түгле диплом демдектери сүргеш, ниити культурлуг, кижизиг аажыңаң талазы-биле аскап чоруур ийи-чаңгыс студентилерни чок деп болбазын бо таварылгалар көргүзүп турар.

Ынчаарга школаның чамдык башкылары безин уран түүлге, чечен чогаалга мындыг хамаарылгалыг турда, оларның өөредип турар өөренекчилерн кандыг болур ярга деп айтырыг чайгаар-ла тургустунуп келир.

Ооң ужурундан хамыктың мурнунда башкы кадрларның политиктиг, педагогиктиг болгаш нииги билиин улам бедидери оюза чугула. Баштай бодуң өөренип алгаш, ооң-соонда өскени өөрет дижир болгай.

Чечен чогаалдың, уран түүлдүң, политиканың болгаш бодуңуң эртеминиң аайы-биле хөй-хөй номнарны доктаамал номчуурун башкы кижиге агаар биле суг дег керектиг.

Башкылар боттары уран түүлдүң, чечен чогаалдың амдан-сүзүүнүн эки билир, олар боттары хөй-хөй ном-дептерлерни номчаан, кино, концерттерни көрген болгаш оларның допчу утказын боттарының өөренекчилеринге дамчыдып берип турар болза, школаларда эстетиктиг кижизидилге ынчан ам чогуур деңнелинге турар ужурлуг деп бодаар мен. Көрүп орар кинозунда азы номчуп турар номунда маадырларның сеткил-сагыжыбиле оларның сеткил-сагыжы каттыжа бээр ийин.

М. ЭРГЕП,
башкы.

ЧҮТКҮЛ

тыр ёалып ваан согааштың кырынга калбак ыяш салгаш, ооң кырынга ийи бут-биле туруп алгаш, ол-бо талазынче сылалы маналып, бажының кырынга бир согааштың салгаш, ону бажын дээскиндир янзыбүрү угулзаларга дөмейлештир шимчетпишаан, ийи холунга ийи согааштың туткаш, олуйсолуй октап ойнай бээрге Күжүгетти көрүкчүлер магадаарла чораан.

Чанымга кожа олурганым эштер, цирк уран түүлүнүң нарын аргаларын болгаш чажыдын эки билир кижилер-ле боор, аразында чугаазынга Күжүгет Балдановичиниң номерлер күүселдезинге сеткил ханып, бодунуң херээнии ёзулуг мастери-дир дижип үнелеп олурганнар.

Оларның ынчаар үнелэшкинининде хөөрем чок. Күжүгет цирк уран түүлүнге үжен чыл дургузунда ажыллап келген, дээди чергенин белик мергежилдиг артизи болгай. Ооң цирк уран түүлүнге белик мергежилин база ону хөгжүдеринге, пропагандалаарынга ачы-хавыяазы дээш Күжүгет Хензиг-оолга РСФСР-нин алдарлыг артизи, Тыва АССР-нин улустуң артизи хүндүлүг аттарны тывыскан болгай деп бодалга чардыгып олурүмле көргүзүг-даа доозулду. Оон үнгеш эштин кеттинер өрээлинге чеде бергеш, амыр-мендн солчуп, үр-ле чугаалаштывыс.

Чугаа аразында:— Силер хөй-ле чылдарда ажылдап келдиңер, ол аразында делегейниң дыка хөй чурттарын эргий кезип келдиңер. Кижи бүрүзү-ле даштыкы чурттарга совет улустуу төлөзеп, ооң уран түүлүн пропагандалап шыдавас болгай. Мону түгле белик мергежилдиг, улуг таланттылыг кижилерге бүзүрээри чугаажок. Бо дугайында бодундарга хамаарыштыр чүнү чугаалап болур силер, Күжүгет Балданович — деп айтырган мен.

Күжүгет элээн боданып олургаш, кылайтыр дырап ваан бажының дүктерин аткаар сыйбаан, чугаалай-дыр:

— Тыва цирк бөлүүнүңдээ, мээң бодумнуң-даа уран түүлүмде чедиишкиннернин, хөй чылдарда чыгдынган мергежилдин бары чугаа чок. Олар ала-чайгаар чедип келбээн. Чамдык кижилер ол дээрге талант-тыр, түгле ооң ачызы-дыр дижир боор чүве. Шынында цирк уран түүлүнге чогаадыкчы чедиишкиннерни, чоннуң хүндүткелин чедип алырынга түгле талантылыг болуру эвээш. Чедиишкиннерниң баажызы болгаш чажыды кызымаккай, шудургу күшажылда. Түгле оон ачызында бистер мергежилиристи үргүлүү бедидип, эки программаны кылып ап, ону доктаамал байыдып чоруур бис.

Чогаадыкчы чедиишкиннер дээрге, шынап-ла кызымакай күш-ажыл-биле көвүдеттинген талант-тыр деп түннелди кылдывыс. Ынчан эштин моон соңгаар сорулгаларының, бодалдарының дугайында база сонуургадым.

— Төрээн Тывавыста күрүне филармониязы тургустунганынга дажок өөрүп турар мен. Ол филармонияның чанында эстрада-цирк бөлүүн тургускан, аңаа ажылдаар бодап турар мен—деп, күзелин илереткен кижи.

Күжүгет Балданович шынап-ла ол чазын Тывага чедип келгеш, филармонияның чанында эстрада-цирк бөлүүн организастап тургускан. Чаа чогаадыкчы коллективти тургузары ыңдыг-ла амыр эвес болгай. Бөлүктү шилип чыыр, аныяктарны өөредир, чаа программаны тургузары, оларның идик-хевин даараары, эт-севин белеткээри дээш ажыл-ла хөй. Солун программалыг, доктаамал составтыг, эстрада-цирк бөлүү ам үш чыл улаштыр ооң удуртулгазы-биле ажылдап чоруп турар. Бөлүктүң составында Дмитрий Очур, Аракчаа Хертек, Сергей Монгуш, Клавдия Шестакова ышкаш хоочун артистер, Николай Самдын, Өнермаа Байыр-оол, Монгуш Мерген-Херел ышкаш аныяк артистер болгаш өскелер-даа кирип турар.

Күжүгет Хензиг-оолдуң удуртканы эстрада-цирк бөлүү эрткен үш чылдарда республиканың чоңунуң культура хандырылгазының талазы-биле улуг ажылды кылган. Республикада ооң оюн-тоглаазын көрбээн ыңдыг чурттакчылыг суур чок деп чугаалап болур.

Оон ангыда ол бөлүк тыва улустуң цирк уран түүлүн Якут болгаш Бурят АССР-лерниң, Красноярск болгаш Алтай крайларның, Иркутск, Чита болгаш Амур областарның ажылчы чоннарынга база бараазлгаткан. Ол эстрада-цирк бөлүү бодунуң сөөлгү гастролюн Иркутск болгаш Амур областарынга эрттиргеш, чоокта чаа ээп чаныы келген. Үш ай хиреде үргүлчүлээн аян-чорукту үезинде 85 концертти мун-мун көрүкчүлерге бараазлгаткан.

Бо бөлүктүң уран-чечен чогаадыкчы ажылын түгле Тываның эвес, еске-даа областарның, республикаларның көрүкчүлери, культура албан черлери бедии-биле үнелээн. Ол дугайын Якут АССР-нин Культура министерствозунуң, Чита областың культура эргелелиниң, хөй-хөй национал округтарның болгаш районнарның, бүдүрүлге черлериниң партия болгаш культура органнарының, бөлүкке тывыскан шаңнал бижиктери, байырлыг адрестери, дипломнары, тураскаал белектери хереченлеп турар.

Р. ДАЛАЙ-ООЛ,
Тыва АССР-ниң культуразының алдэрлыг ажылдакчызы.

Музыканттылар белеткээр школада

Баштайгы дээрезинде арай чиктиг ышкаш сагындырар шак бо өөредилге черн-биле таныжылга эжик аксындан-на эгелээр. Стендилерде аскан чарлалдардан Москвaның күрүне консерваториязының чанында Төп музыка школазының өөренекчилери хостуг үезин канчаар эрттирип турарының дугайын билип ап болур.

Ында мындыг чарлалды вомчудум: «Воскресеньеде 8—10 класстарның өөренекчилериниң аразында чиик атлетиканың маргылдаазы болур». Мээң элдепсингенимни көргеш, ук школаның директорувуң оралакчызы Анатолий Быканов мынча диди:

— Ында кижи кайгаар чүве чок. Спортка белеткелдер келир үениң хөгжүмүлдериңе база чугула. Музыкант кижини күш-дамыр талазы-биле кижизидери база бирги чергениң айтырыы. Оон аңгыда, бистиң өөренекчилериве ниити билиңиңң ортумак школазының тускай программазын база эртип турар болгай. Ында күш-культура кичээлдери база бар.

Анатолий Быкановтуң чугаазын дыңнап олура, ТМШ-тиң (Төп музыка школазын ылчаар хураангайлап адаар) бир доозукчузу, амгы үеде ССРЭ-ниң Улуг театрының директору, сураглыг композитор Кирилл Молчанов-биле аравыста болган чугааны сактып келген мен.

— ТМШ-тиң соруглазы: өөренекчилерге бүгү талалыг кижизидилгени бээри чүве. Чараш, чаагай түүлдерни билип, көрүп өөренириңге бисти чаңчыктырып турган. Бисти долгандыр турар бойдусту сеткил-сагыштың ханызындан медереп билир кылдыр бичии чаштарны кижизидип турган— деп, ол чугаалаан.

Ук школаның педагогтары амгы бо хүнерде-даа өөренекчилерге ол бүгү билиглерни берип турар. Олар түгле музыка билиглерин шиңгээдип ап турар эвес, театрларга доктаамал барып, Москваның бот-тывынгыр уран түүл музейлериниң тоогузун өөренип турар.

Мен ТМШ-ке чаңгыс удаа эвес чорааи мен. Ында өөренип турар чаштар өске школаларның бичии уругларындан ылгалбас, база-ла олар ышкаш оюннуг, хөглүг, дааш-шимээнниг чаштар болду. А оларның аразында бистиң музыка уран түүлүн моон-даа ыцай сайзырадырлар база өзүп орары чугаажок.

— Бисте 350 чаштар өөренип турар—деп, Анатолий Быканов чугаазын уламчылады.— Олар түгле Москва чурттуглар эвес, еске-даа хоорайлардан келгилээннер база бар. Бистиң школавыстың ат-сураа алгыг болгаш боже кириксээрлериңиң саны хөй. Маңаа өөренир уругларны бистиң башкыларывыс «тып» турар. Олар уруглар садтарында, чурттуң янзы-бүрү школаларында өөренип турар уругларның үнгерин дыңнап тургаш, шилип ап турар. Маңаа өөренир күзелин илереткен чаштарның ада-иелеринге ТМШ-тиң кадыг-шыңгыы негелделериниң, ооң нарын программазының дугайын башкылар таныштырып турар болгай. Ол кымны-даа коргутпас чорду. Чыл санында конкурс улуг боор-дур: өөренирчи хүлээп алыр турда, 400 ажыг билдириишкиннер келгилээр...

Бистиң хүлээп алган бирги классчыларывыс үжүглелди өөренимишаан, нотаның билиглерин шиңгээдип ап эгелээр. Мурнунда — белен эвес өөредилгениң он чылдары.

...Кажан келир үениң пианизи бир дугаарында улуг койцерт роялының артынга олуруптарга, ооң буттары шалага четпес болур. Бичии сандайжыгашты бут адаанга бедиктей салып бээр... Чылдар эртер, бичии хөглүмчү нотаны номчуп билир кылдыр өөренип, музыканың кайгамчыктыг амыдыралынче кире бээр. Школаны доозарының экзаменинге, идегелди берип турар келир үениң хөгжүмчүзү, фортепианога нарын аялганы күүседип турар апаар. Ону школаның педагогтары, Москва консерваториязының профессорлары дыңнаарлар.

Ук школага делегейде ат-сураглыг хөгжүмчүдер Константин Игумнов, Генрих Нейгауз, Виссарион Шебалин олар башкылап турганнар. Амгы үеде ТМШ-те консерваторня профессорлары Вера Горностаева, Вера Дулова, Евгений Малинин, Яков Зак болгаш өскелер-даа ажылдап турар.

Төп музыка школазында фортепианоңуң, хылдыг болгаш үрер хөгжүмнүң салбырлары бар. А тускай композиторлар белеткээр салбыр чок. Ындыг-даа болза, аялгаларны өөренекчилериң хөй кезии чогаадып турар. 9-ку класстан эгелеп кичээлдерни сураглыг композиторлар Дмитрий Кабалевский болгаш Сергей Баласаняи олар эрттирип эгелээр.

ТМШ-тиң чоргаарланыр кижилери хөй: делегейниң болгаш Бүгү-эвилелдиң конкурстарының ийи чүс ажыг тиилекчилери ол школаны доозуп үнгеннер. Дыка хөй кижи чурттуң симфония болгаш опера оркестрлеринде ажылдап турар.

— ТМШ-ке дөрт чыл өөренген мен—деп, сураглыг хөгжүмчү Игорь Ойстрах чугаалап орар. Ында билиг бээрининң бедик деңнелдинин амдаа утпас мен. Өөренекчилер аразынга эртип турган уран түүлдүң маргылдааларын, кичээл бүрүзүнге ап турганывыс быжыг билиглерни канчап сагынмас боор. Школаны доосканш, үр-даа болбаанда мен Будапештиге болган ийнги Бүгү-делегей фестивалынга Бирги шаңналды алдым. Ол фестивалыга мээң «чаңгыс классчыларым» Эдуард Грач, Евгений Малинин олар база лауреаттар болгав. Школага алган билиглерим консерваторияны чедиишкинниг доозар арганы меңээ берген.

Амгы үеде ол школаның өөренекчилеринде безин лауреаттар бар. Татьяна Харченко биле Ирина Кириллова олар Парижке болган элээдп уругларның Бүгү-делегей конкурузунга пианино ойнаар талазыбиле шаңналдарны чаалап алганнар. Скрипкага Лев Гельбард, Тарас Буевский болгаш Марина Ворожцова олар «Концертино-Прага» конкурузунга тиилекчи болганнар.

ТМШ-тиң өөренекчилери хөгжүмчү болур ыдыктыг күзелин ынчаар чедип ап турар.

Георгий ДОБЫШ.
(АПН).

КОГАРАЛДАН ЧАЙЛАТКАН

Дүвүренчиг болуушкуннарда эң коргунчуг, чөгенчиг үениң иштинде улуг каражаны болгаш айыылды үүгедиптер халаптарның бирээзи—орт. Ол болза колдуунда харыысалганы кудулатканындан, серемчилелди кошкатканындан, тоомча чок байдалдан болдунар.

«Алдан-Маадыр» совхозтуң Бора-Тайга салбырынга октябрының сөөлгү бир хүнүнүң кежээзинде хенертен дүвүрээзин болган. Аъш-чемниң үлетпүр бараапнарының магазин чанынга, хуу кижиниң белеткеп сараатгаан сигени турган. Аңаа сиген сарааттан болбазын ол билир, ону чайладырынга каш удаа негелдеви ол база күүсетпээн.

Шак ол сигенден өрт кыптыгын үнген. Халапты магазинче халдатпазынга, ону дүрген өжүреринге көдээ Совет күүскомунуң даргазы эш М. Дыгбаш, Бора-Тайга салбырның эргелекчизи эш В. Тойлуг-оол олар суурнуң бүгү чурттакчыларын ёй-шаанда мобилизастап шыдаан, транспорт күжүн чөп ажыглаан. Аңаа чон бот-идепкейлиг киришкен, өрттү оон ыцай өөскүтпейн, өжүрген.

Чадаанаңың өртке удур камгалал черинге хамаарыштыр күзелимни база илередикседим. Бир талазында — өрт болдунар хире чылдагааннарны баш бурунгаар чайладыр хемчегларни кошкак боттандырып турар. Ийи талазында—болдуиган таварылгада, ону өжүрерине дендии шүшпен дузалажып турар.

Бора-Тайгага бо болган таварылганы ол-ла минутазында дыңнаткан турда, 2—3 шак эрткенде (өрттү шагда өжүрүп каапканда), чаңгыс машиналыг 2 кижи келген. Халаптың айыылы магазинче шилчээн болза, олар шиитпирлиг дуза чедирип шыдавас турган.

В. БЮРБЮ.

ХОККЕЙ

ССРЭ-ниң ийнги шилиндек командазының Чехословакияның ийнги шилиндек командазы-биле бирги эш-хуу ужуражылгазы Москвага ноябрь 10-да болган, аңаа төлдүң ээлери 5 : 3 санга уткан.

ССРЭ-ниң ийнги шилиндек командазы мындыг составтыг ойнаан: Василенок, Тюрин—Терехин, Астафьев — Федоров, Шкуликов—Блохин, Маслов—Репнев—Котов, Девятов— А. Голиков—В. Голиков, Лобавов — Кутергин—Попов, П. Природин—Бородулин — М. Природин.

Бистиң командадан шайбаны А. Голиков (ийи), Девятов, Котов, Кутергин киирген.

(СЭТА-ның корр.).

Тувинская правда

«Кышкы-даа үеде хөй сүт дээш». СЭКП обкомунуң болгаш Тыва АССР-ниң Министрлер Чөвүлелиниң доктаалы.

«СЭКП-ниң XXV съездизин талептиг уткуул». Бөлүк материаллар.

«Чедиишкиннерниң чайлаш чок негелдези». СЭКП Каа-Хем райкомунуң бирги секретары Н. Федоровтуң үүлү.

«Продукцияның шынарын башкарары». Чарыштың организастаарының бот-өөредилге школазы.

«Чаа медээлер». Республикадан бөлүк информациялар.

Чурт иштинин, даштыкыдан болгаш спортчу информациялар.

Алдар

Бөгүн республикага бүргеп, аазыр, чамдык черлерге хар чаар. Барыын чүк үгланыышкынныг хаттың дүргени секундада 3—7 метр чедер. Агаарның температуразы 8—10 градус соор. Агаарның температуразы даглыг районнарга 6—11, өске артканнарынга 12—17 градус соок болур. Кызылга адыр бүлүттээр, чагбас. Барыын чүк үгланыышкынныг хаттың дүргени секундада 3—7 метр чедер.

Телевидение

НОЯБРЬ 12-ДЕ

МОСКВАДАН

9.00—Медээлер.
9.10—«Чурт кыйгырып тур». Киноопрограмма. Профессор, генерал-лейтенант В. Я. Петренко эрттирер.
10.10—«Эртемденге сөс». Өөнүг. Академик С. С. Шварцтың чугаазы.
10.25—«Чалыы назын» эфирде.
11.10 — Өөнүг телефильм. ЧССР-ниң болгаш ССРЭ-ниң чыынды командаларының хоккей талазы-биле эш-хуузунуң ужуражылгазы 2-ги, 3-кү үези. Прагадан дамчыдылга. Өөнүг.
12.25—«Кызыл даштар» деп заставаның чанында». Өөнүг. Уруглар өөнүг фильм.
13.40—1975 чылда ССРЭ-ниң эртем болгаш техника талазы-биле Күрүне шаңналдарының лауреаттары.
14.10—«Революциядан төрүттүнген». Хөй сериялыг уран-чечен телефильмниң баштайгы көргүзүлгези. 4-кү сериязы.
15.40—«Кижи болгаш хоойлуг».
16.10 — ЧССР-ниң болгаш ССРЭ-ниң чыынды командаларының хоккей

галазы-биле эш-хуузунуң ужуражылгазы 2-гы болгаш 3-кү үези. Прагадан дамчыдылга.
17.20—Киножурнал.
17.30—«Үе». Информастыг дыңнадыг.

КЫЗЫЛДАН

18.00—«Сылдысчыгаш». Дамчыдылга.
18.20—Телемедээлер.

МОСКВАДАН

18.30—«Революциядан төрүттүнген». Хөй сериялыг уран-чечен телефильмниң баштайгы көргүзүлгели. 4-кү сериязы.
20.00—Медээлер.

КЫЗЫЛДАН

20.15—«Үзүсчү контроль». Дамчыдылга.
20.45—Чарлалдар, рекламалар.

МОСКВАДАН

20.50—«Кижи болгаш хоойлуг».

КЫЗЫЛДАН

21.20—Телемедээлер.

МОСКВАДАН

21.30—Совет милицияның хүнүге тураскаатка концерт. Өөнүг.
23.00—00.50—Европаның футбол чемпионады. ССРЭ-ниң болгаш Швейцарияның шилиндек командалары. Киевтен дамчыдылга. Чапсарда — «Спортлотонуң» тиражы.

Редакторлуң оралакчызы М. Н. СМИРНОВА

кинотеатрларда

НОЯБРЬ 12-ДЕ

«НАЛЫРАЛ»: «Чазыг кылыр эргези чок» 9.40, 11.30, 13.20, 15.10, 17.00, 18.50, 21.00 шактарда.
«ПИОНЕР»: «Маугли» 9.40, 15.20; «Ашачы» 11.10, 16.50, «Үш шак доктаашкын» 13.00, 18.40, 21.00 шактарда.
«КАА-ХЕМ»: «Чекист дугайында тоожу» 15.00, 18.40, «Хоорай кыдында бажыңга болган таварылгалар» 16.50, 20.30 шактарда.
«ВОСТОК»: «Космиктиг улуг гэн-чорук» 15.00, «Шымаа» 16.50, 18.40, 20.30 шактарда.

РЕДАКЦИЯНЫҢ АДРЕЗИ. Индекс 667000

Кызыл, Щетинкин-Кравченко кудумчузу бажын № 3. ТЕЛЕФОННАРЫ: Редакторлуң 24-63, редакторлуң оралакчыларының 35-24, пропаганда киллизинин 31-75, харыысалгалыг секретарының 23-54, партийжи амыдырал киллизинин 37-13, культура киллизинин 23-54, көдээ ажылагый киллизинин 21-47, үлетпүр киллизинин 22-64, чагаа киллизинин 41-27, информация база совет тургузуг киллизинин 20-60, корректорларның 27-41, бухгалтериянын 50-22, солун келбейн барганда 32-75 телефонче долгаар.

Тираж 16026. ЧАГЫГ № 3850.

СОЛУН НЕДЕЛЯДА 6 КАТАП ҮНЕР

ТС —01427.

Тыва АССР-ниң Министрлер Чөвүлелиниң Пом үндүрер чер, полиграфия болгаш ном садыынын талазы-биле эргелелиниң типографиязы. (Кызыл, Щетинкин-Кравченко кудумчузу, бажың № 1).