Бүгү чурттарның пролетарийлери, каттыжыңар!

# ШЫН

СЭКП Тыва обкомунуң, Тыва АССР-ниң Дээди Совединиң болгаш Министрлер Чөвүлелиниң органы

№ 17 (9699) | 1975 чылдың январь 21, вторник | 1925 чылда үндезалеттингеи | Өртээ 2 көп.

## ЧАА-ЧАА СОРУЛГАЛАРНЫ САЛЫП ТУРАР

СЭКП ТК-ның декабрь (1974 ч.) Пленумунуң, СЭКП ТК-ның партияга, совет улуска Кыйгырыының, СЭКП ТК-ның, ССРЭ-ниң Министрлер Чөвүлелиниң, ВЦСПС-тиң болгаш ВЛКСМ ТК-ның 1975 чылда Бүгү-эвилелдиң социалистиг чарыжының дугайында доктаалының түңнелдерин чуртта чугаалажып көөрү уламчулеп турар.

Партия плановарының, партия-ажыл-агый активтериниң киржикчилери декабрь Пленумунуң шиитпирин, СЭКП ТК-ның Чиңгине секретары эш Л. И. Брежневтиң чугаазында түңнел чүүлдерин, а ол шынаш СЭКП ТК-ның Кыйгырыын, социалистиг чарыш дугайында доктаалды чаңгыс үи-биле чүүлдүзүнмүшаан, оларны чайгылыш чок удуртулга болдуруп, күүседириниң дайынчы программазы кылдыр хүлээп ап турарлар.

Партияның Кемерово обкомунуң пленумунга Кузбасстың коммунистериниң беш чылдың доозукчу чылында сорулгаларын тодараткан. Бассейннің шахтёралары бо чылын СЭКП-ниң XXIV съездизиниң Директиваларында айыттынганындан бир мөлүн тонна хөй—136 миллион тонна хөмүр-даштыг казарын шиитпирлээн.

Чувашияның ажыл-агый болгаш культура ажылдакчыларының активи 1975 чылда социалистиг хүлээлгени чугаалажып көргеи. Беш чылдың доозукчу чылында 22 миллион рубльдиң кемелде продукциязын кылып үнүрер деп доктаткан. Колээ ишчилер тектар санындан 25 центнер тараны алырын хүлээнгеи. Марий болгаш Мордва АССР-лериниң, Ярославль областың ажылчы чонларының социалистиг чарыжын уламчылаар.

Башкирияның партия активи республиканың ажылчы чонкарының 1975 чылда социалистиг хүлээлгезин бадылаан. Башкирияның коммунистери салган сорулгаларны күүседир дээш бүгү күжүн салырын партия ТК-га бүзүредип турар.

Сахалин областың партия организациязының активи СЭКП ТК-ның декабрь (1974 ч). Пленумунуң доктаалын, СЭКП ТК-ның Чиңгине секретары эш Л. И. Брежневтиң ол пленумга чугаазында айыттынган чүүлдерин болгаш түңнелдерин чүүлдүзүнүп, удуртулга кылдыр хүлээп алган.

(СЭТА-ның корр.).

## ПОЛИТӨӨРЕДИЛГЕГЕ ПАРТИЙЖИ УДУРТУЛГА

Идеология ажылдакчыларының активиниң республика хуралынга «Белоруссияның партия организациязында идеология кадрларын шилиир болгаш кижизидер талазы-биле ажылының дугайында» СЭКП Төп Комитединиң доктаалынга дүүштүр идеология ажылын экижидер хемчеглерни чугаалажып тура, политиктиг болгаш экономиктиг өөредилгеже кол кичээнгейни салырын демдеглээн.

Бо өөредилге чылында республикада партияның политиктиг чырыдыышкын болгаш ажылчы чонларның экономиктиг өөредилге системаларының четкилери дыка калбарган. Ниитизи-биле ында 31 мун ажыг кижи хаара туттунган. Ооң иштинде партияның экономиктиг теориязын база политиказын, улус ажыл-агыйын эргелеп-башкарарының болгаш экономиканың айтырыгларын 19 мун ажыг кижи өөренип турар. Моон алгаш көөрге, ажыл-агыйны эртемге үндезилеп эргелеп-башкарары — амыдыралдың чугула негелдези апарган бо үеле кадрларның база бүгү чоннуң теоретиктиг билиглерин бедидеринге политиктиг, экономиктиг өөредилге улуг рольду ойнап турар.

«Ажылчы чоннарның экономиктиг өөредилгезин экижидер дугайында» СЭКП ТК-ның доктаалынга дүүштүр бо өөредилге чылында удуртукчу кадрларның экономиктиг өөредилгези улам тодараттынган, категория аайы-биле чангыс аай программаже кирген. СЭКП райкомнарының чанында теоретиктиг 16 семинарлар ажылдап турар.

Колхоз, совхозтарда база үлетпүр бүдүрүлгелерде ортумак звеноның удуртукчу кадрларында социалистиг көдээ ажыл-агый база үлетпүр бүдүрүлгезиниң экономиказының болгаш эргелеп-башкарарының үндезиннери деп курсту өөренип 120 школалар тургустунган, оларда 2939 кижи өөренип турар.

Чоннуң ажылчын категориязының иштинде экономиктиг өөредилге база калбарган. Чижээ, Өвүр районда колхозчуларның болгаш совхоз ажылчыларының 45 хуузу, Бай-Тайгада—37,6 хуузу, Каа-Хемде—37, Барыын-Хемчикте—33, «Тыва кобальт» комбинатта ажылчыннарның—57 хуузу экономиктиг өөредилгеде хаара туттунган.

Оон ангыда марксисчи-ленинчи теорияның, экономиканың болгаш эртемниг коммунизминиң чугула айтырыгларын өөренип турар теоретиктиг 212 семинарлар ажылдап турар. Ында 5400 ажыг кижи бар болгаш олар колдуунда-ла ниити эртем школаларының башкылары, эмчилер база интеллигенцияның чамдык кезектери болуп турар.

Өөредилгениң бүгү талазы-биле чеднишкинниг болгаш ажыктыг болуру аңаа партийжи удуртулганың деннелинден кол хамааржыр дээрзин амыдырал бадыткаан. Кышкы үе—политиктиг болгаш экономиктиг өөредилгениң таарымчалыг үези. Черчерде партия организациялары бо чогумчалыг үени чөп ажыглап тургаш, политиктиг-даа, экономиктиг-даа өөредилгее партийжи удуртулганы доктаамал күштелдирери чугула.

Моон-биле чергелештир, ажылчы чоннарның экономиктиг өөредилгезиниң ниити чорудулгазында чамдык четпестер барып айытса чогуур. Чуртта бүгү ниитиниң экономиктиг өөредилгези эгелээндеи бээр ам үшкү өөредилге чылы чоруп турар. Ындыг турбуже чамдык районнарда чоннуң ажылчын категориязының иштинде экономиктиг өөредилге ам-даа оожум калбарып турар. Чижээ: Чөөн-Хемчик районда колхозчуларның болгаш совхоз ажылчыннарының чүгле 15 хуузу, Бии-Хем районда—16, Тес-Хемде—20, Тожуда—21, Мөнгүн-Тайгада—22 хуузу экономиктиг өөредилгеде чаңгыс аай программа ёзугаар хаара туттунган. Ындыг чоруктун бир чылдагааны болза, көдээ ажыл-агый ажылдакчыларының кол массазы—малчыннарның, ылангыя хойжуларның ортузунга өөредилгени организастаарынга таарымчалыг байдалдар хөй-хөй ажыл-агыйларда чок бооп турарында.

Хойжу бригадаларның кышкы төптеринге массаполитиктиг ажылдарны чорударынга таарымчалыг микротөптерни катап тургузарын, аңаа кызыл-булуңнарны, чунар-бажыңнарны тударын партияның эрткен область конференциязы сүмелээн болгай. Бо талазы-биле Эрзин районнуң ажыл-агыйларында элээн ажылдар кылдынган. Өске районнарның чамдык ажыл-агыйларында кышкы үеде малчыннарга кино безин көргүзер черлер чок болуп турар. Ындыг байдал ук ажыл-агыйларның удуртукчуларын мынчага чедир дүвүретпейн турары элдептиг. Моон чижээнге Улуг-Хемниң «Найырал», Тес-Хемниң «Ак-Эрик», Бии-Хемниң «Кызыл тараачын» болгаш өске-даа районнарда колхоз, совхозтарны адап болур.

Өөредилгениң амыдырал-биле холбаазын, оон кижизидикчи ужур-дузазын болгаш дээштиин амдаа көдүрериниң эргежок чугулазын идеология ажылдакчыларының республика активиниң хуралы айыткан. Ук хуралдан хүлээп алган делгеренгей хемчеглерни күүседир талазы-биле боттуг ажыл-херектер ам чер-черде чоруп турар.

Марксисчи-ленинчи өөредилгениң идей-теоретиктиг деннелин бедидип, ук өөредилге күш-ажылга болгаш хөй-ниити ажылынга, политиктиг билиглерни байыдарынга коммунистерниң база партия кежигүнү эвестерниң күчүлүг чөленгинижи болзун дээш, политиктиг болгаш экономиктиг өөредилгеге партийжи удуртулганы улам күштелдирер херек.

## «ТЫВА ДАГ-ДҮГҮ» КОМБИНАТТЫҢ ИЙИГИ ЭЭЛЧЭЭ—БҮГҮ-ЭВИЛЕЛДИҢ ТУДУУ

### ДООЗУКЧУ ЧЫЛДЫҢ ХҮЛЭЭЭЛГЕЗИ

Ак-Довуракты тудугжулары 1975 чылдың социалистиг чарыжының дугайында СЭКП ТК-ның, ССРЭ-ниң Министрлер Чөвүлелиниң, ВЦСПС-тиң болгаш ВЛКСМ ТК-ның доктаалын калбаа-биле таныжып, деткивишаан, дараазында хүлээлгелерни боттарынга алган:

1975 чылда 111 илн. рубльдиң тудуг-монтаж ажылдарын шиңгээдип алыр. Комбинаттың ийиги ээлчээн айытиан хуусаазында ажыглалга киирер.

Керээ ёзугаар болгаш боттарының күжү-биле кылыр ажылдарның чыл планын декабрь 28-те күүседир. Күш-ажылдың бүдүрүкчүлүүн планга удур 0,8 хуу бедидер, тудуг-монтаж ажылдарының бот-үнезин 0,1 хуу чиигедир.

Чаартыкчы болгаш чогаадыкчы саналдардан 50 мун рубльдиң камналгазын алыр.

Ажыглалга киирер бүгү объектилерниң 80 хуузун «Зки» деп демдек-биле күрүне комиссиязынга дужаар.

Тудуг шөлдеринге күш-ажылды зки организастап, тудуг материалдарының шыгжаашкынын, ажыглалын зкияктеш, 50 кубометр дилиг материалдарын, 20 мун кезек тудуг туубузун, 100 кубометр бетонну камнап алыр.

Амылчыннарның 50 хуузун зкиорд-шаңналдыг системаже киирер. 300 кижини тудугжу мергежилге өөредир, 100 тудугжунуң мергежилин бедидер.

ЧУРУКТА: комбинаттың туттунуп турар ийиги ээлчээниң ниити хевири.

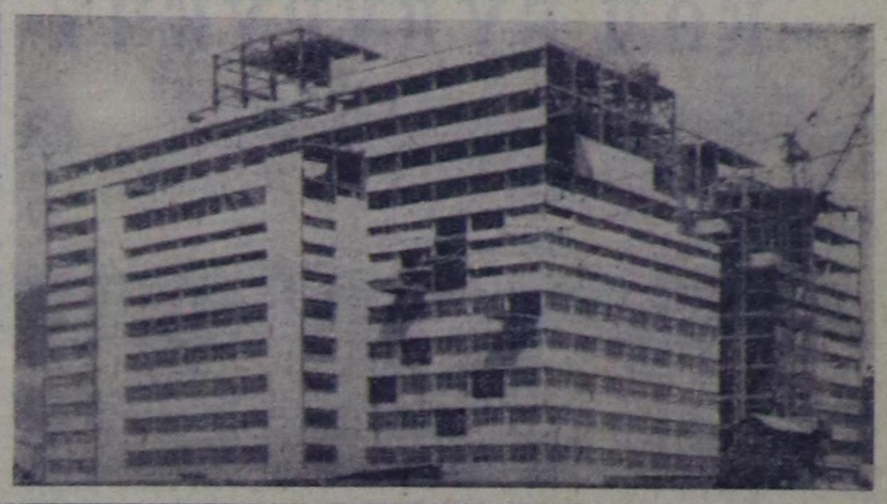

### БӨГҮНГҮ БАЙДАЛ КАНДЫГЫЛ?

**Беш чылдың доозукчу чылы—1975 чылда Совет Эвилелинде ажыглалга кирер улуг объектилериниң бирээзинге бистиң бо тудуувустуң киргени, ону партия болгаш чазактан Бүгү-эвилелдиң тудуу деп санааны чүгле ак-довуракчыларга эвес, а Тываның бүгү ажылчы чоннарынга улуг харыысалганы онаап турар.**

**Доозукчу чылдың баштайгы айы орту эрткен. Ийиги ээлчегде тудуг ажылдарының кандыг янзылыг чоруп турары база ол ажыглалга кирерге аңда ажылдаар кижилерни белеткеп турары, черле бо объектиниң тудуун дүргедедир дээш кандыг хемчеглерни ап чорудуп турары, ийиги ээлчегниң чурттуң экономиказынга кайы хире үжүр-дузалыы дээш оон-даа өске айтырыгларны толуунуң номчукчуларынга сонуургадыры-биле «Шынның» корреспондентизи эрткен неделяның төнчүзүнде «Тыва даг-дүгү» комбинаттың директору В. А. УХОВ болгаш «Тыва даг-дүгү тудуг» эргелелиниң начальниги Г. В. ГУНИН-биле беседалашкан. Оларның чугаалаашы болза:**

#### «Тыва даг-дүгү» комбинаттың директору Виктор Алексеевич УХОВ

— Чүнүң-даа мурнунда комбинаттың бөгүнгү ажыл-ижиниң дугайында каш сөстү чугаалаар апаар. Чүге дээрге комбинаттың ийиги ээлчээн дүрген шиңгээдип алыры, оон дериг-херекселдерни бедик бүдүрүкчүлүг ажыглаары бистиң бөгүнгү ажылывыстан, амгы белеткелиниствен улуу-биле хамааржыр апаар. Комбинаттың ажыл-ишчилери беш чыл планын ниитизи-биле чеднишкинниг боттандырып турар. Оон тодаргай бир бадыткалы бо сорттуг даг-дүгүн бүдүрер талазы-биле беш чылдың дөрт чылдарының планы октябрьдала күүседиттинген.

Тодарадыкчы чылда алдынган уткуштур план чеднишкинниг күүседиттинген. Продукцияның хемчээлин өстүрери, оон сайгарылгазы, күш-ажылдың бүдүрүкчүлүүн бедидери дээш оон-даа өске көргүзүглер ажыр чижектиг ажылдар кичээнгейниң төвүнде турар. Күүдүүт экскаваторлар, чер уттээр станоктар шиңгээттинген. Бистиң чаартыкчыларывыстан чүгле эрткен чылын кирген 83 саналя 246 мун ажыг рубльдиң камналгазын берген. Бо хевирлиг хемчеглерни уламчылаар апаар бис—ол ийиги ээлчегин дүрген шиңгээдиринге кончуг чугула апаар.

Комбинаттың ийиги ээлчээниң ажылчыннарының белеткелиниң дугайын чугаалавайн, өске эштериниң бижээн чүүлдеринге чугаалаттына бээр боор, маңаа ол улуг объектиниң дугайында каш сөстен чугаалап көрейн.

Бирги ээлчегниң төлевилелде көрдүнген күчүзү—бир чылда-ла 35 мун тонна даг-дүгү. Херек кырында ол 57 мун тонналы будүрүп турар. А туттунып турар ийиги ээлчегниң күчүзү—чылда 195 мун тонна даг-дүгү болур. Ынчангаш Тываның даг-дүгү үлетпүрүнүң кайы хире бурунгаарлаашкынны алыры бо ийи чурагай черечилел турар-дыр. 1977 чылдан эгелеп Тываның ажылчы чону чуртка чылда-ла 250 мун тонна даг-дүгүн бээр хүлээлеглиг. Комбинаттың келир үедеги перспективазы кайгамчык магалыг.

Ийиги ээлчег доостурга үлетпүр болгаш чурттарга бажыңнарының ханаларын каастаар асбесскардон плиткалар кылыр цехтиң тудуу эгелээр, оон соонда шифер заводу база туттунар чадап чок. Ынчангаш республиканың аныяктарын биске кээп ажылдаарын, нарын мергежилдерни чедип алырын күзеп, оларны чалап турар бис. Келир үеле Саянга даг-дүгүнүң база бир комбинады ажыттынарын уттуп болбас херек.

Ийиги ээлчегниң тудуунуң бо хүнгү байдалының дугайында каш сөс. Бистер, чагыкчылар ол тудугнуң салым-чолу дээш база харыысалгалыг бис. Комбинаттың тудуунга ажыглаттынар, оон иштинге тургузар дериг-херекселдериниң хөй кезэ мында келген. Тудугну калбак фронту-биле чорудары чүгле тудугжулардан хамааржыр. Ынчалзажок Ак-Довуракта тудуг эргелелиниң ону боттандырып күш четпейн турарын демдеглээр херек. Тудугжуларда ажылчын күжү чедишпес. Бир эвес дарый дээштиг хемчеглерни албас болза, тодаргайларга бо тудугга амдаа 5 чүс ажыг тудугжуларны, 150 ажыг чүүл-бүрүү мергежилдиг монтажниктерни чоокку үеде мобилизаставас болза, чылдың ийиги чартыында байдал нарындап болур.

Ийиги ээлчегни тудуп турар коллектив бүрүзү амыдыгаалтан эгелеп бүгү күжүн олче мобилизастаар ужурлуг.

#### «Тыва даг-дүгү» тудуг эргелелиниң начальниги Геннадий Васильевич ГУНИН

— Ак-Довуракты тудугжулары бо чылын мооң мурнунда көстүп көрбээн улуг хемчээлдиг ажылдарны боттандырар. Эргелел тургустунуп келгенден бээр чылдың-на 6 илн 600 мун хире рубльдиң тудуг-монтаж ажылдарын кылып келген бис. А бо чылын барык 12 илн. рубльдиң ажылдарын кылыры күрүне планынга көрдүнген. Оон иштинден 9 илн. 500 мун рубль ийиги ээлчегниң тудуунга хамаажыр.

Комбинаттың ийиги ээлчээ — Тываның тудугжуларының кылып чорбааны база бир улуг болгаш онзагай хевирлиг тудуг. Оон чүле кол корпузунуң узуну болгаш дооразы 102×102 метр. 14 каът корпустуң бедии 75 метр. Каът бүрүзүнүң ханалары шалден бүткеи болур. Барык бүгү каттарының шалаларын мозаикалыг плиткалар-биле шывар. Ол шөлдү чада кадыптар болза 12 гектар ажа бээр.

Кол корпуска 2 мун 100 кезек улуг-биче дериг-херекселди эптеп салыр. Аңаа ниитизи-биле 700 километр узун хемчээлдиг электри кабелин (удазынын) шөйүп тургузар. Бүгү механизмнерни автоматика дузазы-биле башкарары төлевилелде көрдүнген.

Бо хире улуг хемчээлдиг ажылдарны боттандырарына кижи күжү, материалдыг курлавырлар хөй-биле негеттинер.

Ийиги ээлчег Бүгү-эвилелдиң тудуу болганда үстүкү органнарынга, министерстволарга, ведомстволарга, Тыва АССР-ниң Министрлер Чөвүлелиниң органнарынга, Тыва обкомунуң, Тыва АССР-ниң Дээди Совединиң Президиумунуң

# АЖЫЛЧЫН ХООРАЙ—АК-ДОВУРАК

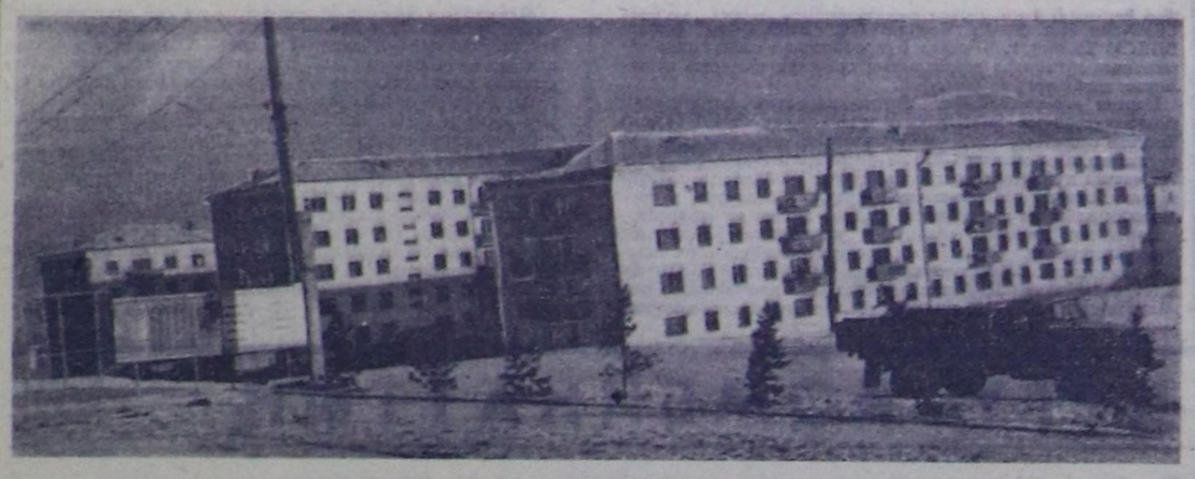

ЧУРУКТА: Ак-Довурак хоорайда дагжыларның хөй кăът инити чурттăлга бажыңнары.

## КӨЛ БҮДҮРҮКЧҮ КҮШ

Партияның XXIV съездизинге СЭКП ТК-ның Отчёттуг илеткелинде: «Ажылчын ацгы болза бистиң инитилелривистиң эң-не хөй миллион кижилиг ацгызы болур. Ажылчын ацгы инитилелдиң кол бүдүрүкчү күжү боон келген болгаш боон артар-даа. Оон революсчу, чурум-сагылгалыг, организастыг болгаш коллективчи чоруу социалистиг инитилел харылзаалаларынга оон башкарыкчы байдалын көргүзүп турар» деп демделгэн. Бо өткүт сөстериниң шынныын бистиң амгы амыдыралывыс тодаргай бадыткап турар.

Ону бадыткаары-биле база ажылчын ацгының инитилелге кылып берип турар улуг үүлезининиң дугайын көргүзер дээш бистиң Ак-Довурак хоорайдан чамдык чижектерни маңаа чугаалап көрейн. Ажылчын ат чоргаар ат. Аңаа хамаарыштыр «Шын» солуннуң арынларынга бижип турар чүүлдерге бүрүн каттыжар мен. Бодап-даа көрүңерден. «Тыва даг-дүгү» комбинат ажыттарга киргенинден бээр он-на чыл эрти. Бо кыска үениң дургузунда районнуң ажылчы чоннарынын, ылаңгыя аныяк салгалдың кижилериниң амыдыралында кандыг кайгамчык чаагай өскерилгелер, чаартылгалар болбады дээр. Чоокта чаа-ла көшкүн амыдыралдыг, мал ажылдыг, чораан араттарның ажы-төлү баштай комбинат тудуунга келгеш, оон соонда аңаа ажылдап эгелээш, нарын мөргежилди шиңгээдип ап, амгы үениң ёзулуг бедик мөргежилдиг, бүгү талазы-биле эртембилиглиг, культурлуг ажылчын ацгызының төлээлекчилери апарган. Ол социал-политиктиг ужур-дузалыг улуг чедиишкинидир.

«Тыва даг-дүгү» комбинат боду-даа, оон коллективи-даа аныяк. Бисте инитизи-биле хөй националдарның төлээлекчилериден тургустунган 2500 ажылчын бар, оон хөй нуруузу тывалар. Ынчаарга 1500 ажыг кижини коллективтиң кол өзээ деп санап турар бис. Чүге дээрге олар мында 5-тен 10 чыл ажыр ажылдап турар. Бүгү ажылчыннарның болгаш инженер-техниктиг ажылдакчыларның барык чартык кезии комсомол назылыг. Дээди, ортумак тускай болгаш ортумак школаны доозкан кижилерниң саны 1027. Моон алгаш көөрге, комбинаттың ажыл-ишчилериниң инити биле, тускай эртеми черле шыырак боон турар.

Бедик мөргежилдиг, эртемниг кижилер өскээртен кээп, маңаа чылбаан. Оларны комбинат боду кижизидип ап турар. Кежээки школа, Кызылдың политехникумунуң филиалы, профтехучилище болгаш мөргежил белдиринин курстарын дамчыштыр чыл бүрүде-ле хөй кижи чаа мөргежилди, тускай эртемни чедип ап турар.

Ажылчыннарның ажылдаарынга, амыдырал байдалын экижидеринге бүгү талалыг эки чүүлдер тургустунган. Ынчангаш кеҗээ черлерден келген аныяктар ажылдавышаан, өөредилгезин уламчылап турар. Үргүлүү-ле солуннарга болгаш радиога ады үнүп турар мурнакчыларывыстың дугайын каттаптавайн маңаа чаа аныяк кадрларывыс дугайын чугаалап көрейн.

Василий Монгуш 1972 чылда Кызылдың политехникумун доозкаш биске келди. Ол ам бедик мөргежилдиг регулировщик. Монгуш маңаа келгеш комсомолга кирген, а эрткен чылын ону партия кежигүнүң кандидадынга хүлээп алган. Малчын-оол Агбаан Красноярск хоорайга институт доозкаш маңаа келген. Күш-ажылчы оруун регулировщиктен эгелээп. Бистиң бо инженеривис ам ээлчег начальниктен турар. Идепкейлиг хөй-нинтичи болгаш эки ажылдыг пропагандист ам бодунуң мөргежилиглиг өскелерни өөредип турар. Удуртукчу ажылдакчылар апарган М. Сундуй-оол, Д. Дүктен-оол болгаш оон-даа өскелер боттарының күш-ажылчы чоруун база-ла бо хевирлиг эгелээнин билир бис. Ону бодап көөрге он чылдың дургузунда тыва аныяктарның аразындан безин бо фабрикага ийиги салгалдың специалистериниң тыптып кээп турары ол-дур.

«Аныяк кижи бүргүзүнге орумнуң-биле кады багай эвес эгелеп кирипкен. Ам бистиң мурнувуста сорулгалар улуг. Комбинаттың ийиги ээлчээн ажыглалга киирери-биле биске электриктерниң ажыл-херээ хөй негеттинип турар.

Ынчангаш аныяктарны бо ажылче кээп ажылдаарын күзеп турар мен. Ыраккы Бай-Тайганың Көл-Сөөк суурга көшкүн чурттан чораан арат кижиниң оглу ам күш-ажылдың ачызы-биле аас-кежиктиг, Ак-Довуракты Постоянный суурда чаагайжыдыр туттунган чырык-чаагай бажында чурттап, мынчаар ажылдап чор мен.

**Н. БАДЫРГЫ,**
**электрокаңнакчы.**

- «Тыва даг-дүгү» комбинаттың ажылчыннары 1974 чылда продукция сайгарарының планын 103,5 хуу, а күш-ажылдың бүдүрүкчүлүүн бедидериниң планын 103.3 хуу күүсеткен.
- Сорттуг даг-дүгү бүдүрериниң талазы-биле беш чылдың дөрт чылдарының планы 1974 чылдың октябрьда күүсеттинген.
- Беш чылдың доозукчу чылында ак-довуракчыларның мурнунда эң кол соруга болза, Бүгүэвилелдиң тудуу болур ийиги ээлчегниң тудуун доозары болур. Ол объектиге чыл төнчүзүнге чедир 9.5 млн. рубльдиң тудуг-монтаж ажылдарын кылыр.
- Ийиги ээлчегниң тудуунга 600 ажыг ажылчын, а ол доостурга аңаа ажылдаар 750 ажыг ажылчын немей негеттинип турар.

## ЧҮРЕКТИҢ КЫЙГЫРЫЫ-БИЛЕ

1960 чыл. Сүт-Хөлдүң Бора-Тайга ортумак школазын доосканының дугайында аттестадымны холга тудуп алгаш, эш-өөрүм-биле кайнаар баарын база катап сүмележип, бот-боттарывыстан айтыржып тур бис.

Доосканнарның хөй кезии улаштыр өөренир — институттар кирер мындыг болду. Ынчан Ак-Довурак катап аныяктынар, ажылчын аныяктар хереглеп турар дугайында чарлалдар үнүп, комсомолчу путевкабиле олче хөй аныяктар чоруп турарын үргүлчү хайгаарап, чаа тудугже чоруур изиг күзел мени үргүлчү дүвүредип чораан. Ол күзелимни кады доозкан эш-өөрүмге илередип, олче барып ажылдаш оон өөренирин сүмеледим. Шынап-ла мээң күзелим-биле каш оол, уруглар чоруур күзелин илеретти.

Комсомолчу путёвканы алгаш Ак-Довуракка чедип келдивис. Ынчан чаа-ла чурттага бажыңнары, чамдык бүдүрүлге черлери туттунуп турган. Чүгле Тыванын янзы-бүрү булуңнарындан эвес, а бистиң калбак Төрээн чуртувустуң ырак-чоокта хоорайларындан келген аныяктар-биле кады аныяк хоорайның тудуунга ажылдап кирипкен бис. Тудугжунуң мергежилин чедип ап, чаа комбинаттың бирги ээлчээнге-даа, өске-даа янзы-бүрү тудугларны үш чыл иштинде тутчуп келдим. Чаа комбинат ажыттынарга машинистер, регулировщиктер дээн мергежилдерге аныяктарны база өөредип турган. Баштай машинистиң, оон соонда регулировщиктиң тускай курстарын доозуп алдым.

1964 чылда комбинаттың бирги ээлчээ ажыглалга киргени-биле чергелештир арыглал фабриказынга регулировщиктен кирип алдым. Оон мурнунда улуг бүдүрүлгеге ажылдаар хамаан чок, ону безин көрүп көрбээн аныяк кижиге девидеңчиг бергелер тургулаан. Ынчалза-даа өске эш-өөрүң, эң ылаңгыя амгы фабрика директору Ф. Мананковтуң, партбюро секретары Михаил Сундуй-оолдуң болгаш өске-даа эштериниң ачы-дузазы-биле хөйүң билип, шиңгээдип алдым. Ол бүгү халас барбазын. Эш-өөрүмнүң көргүскен бүзүрелии бо хүннерге чедир багай эвес күүседип келдим. Эрткен чылын кадыым байдалы-биле хаш айларда өске черге ажылдадым. Ынчалза-даа кады ажылдап өскен эш-өөрүм, коллективим мээң сагыш-сеткилимден ыраваан. Ынчангаш дедир барып ажылдаарын дилээримге, мени хүлээп алдылар. Ам бәза катап арыглал фабриказында машинистиң туружун эзлеп кирип-тим. Ажылчын кижиниң бир кол даяныр күжү — эш-өөрү, ажылдап турар коллективи деп чүвени ам билип чор мен.

Ынчангаш коллективимниң ат-алдары дээш эрткен ажылдап келген чылдарымда черле багай чүве көргүспейн, кызып ажылдап келдим. Ол бүгү күш-ажылымны эш-өөр, коллектив, Совет чазак улуу-биле үнелеп көргеш, мейээ Күш-ажылдың Кызыл Тук орденин тывыскэн. Орденни ап тура 10 чылдар мурнунда школа доозкан бээр Ак-Довуракче «кээр бе, келбес бе» деп бодап турганымны, мени бээр чорутпазын кызып, мээң-биле маргыжып турган эш-өөрүмнү, дөргүл-төрелимни сактып турдум. Езулуг-ла шын орук-биле аас-кежикти тыпкач кижи-дир мен деп бодап, кады ажылдап турар коллективимниң мурнунга сөглеп четпес өөрүшкүнүң сөстерин илередип турдум.

Орта ажылдап тургаш найысылалывыс Москвага Бүгүэвилелдиң көдээ ажыл-агый делгелгезин халас көрүп, революцияның кавайы Ленинград хоорайга дыштанып барып, Уралда Асбест хоорайга болган бирги даг-дүгүжүлериниң хуралынга барып киржип, көрүп көрбээн чүвелеримни көрүп, билип алдым.

Бир эвес бээр кээп ажылдаваан болзумза бо бүгү шаңнал-макталдарны алыры, чурттуң ужу-кыдыынга чедери берге турганын билип олурар мен. Ам бодумнуң ажылымга чаа кээп турар аныяктарны хөйүбиле өөредип каарын күзеп турар мен. Чүге дээрге бистиң комбинаттың ийиги ээлчээ ажыглалга кирерге чүгле бедик мергежилдиг кадрлар негеттинге бээр. Ынчангаш школа доозкан аныяктарны аныяк хоорай Ак-Довуракче чалап, борта кээп ажылдап, чурттаарын кыйгырдым. Ак-Довуракта, мээң кээп турганым 60 чылдарга деңнээрге, бүгү-ле чүүлдер чаартынган, езулуг культураның төвү, чалыы хоорай апарган. Бээр кээр болзунарза аскежик, амыдырал мурнунарда дээрзин часпас силер.

**Д. ДОНГАК,**
**регулировщик.**

Сергей Иванович Погольцев 1963 чылга чедир Уралдың даг-дүгү арыглаар фабриказынга ажылдаап, оон «Тыва даг-дүгү» комбинатка кээп даг-дүгү арыглаар фабрикага слесарьлар бригадазының бригадири боон ажылдай берген. Бригадазының кежигүннери фабриканың бүгү машиналарының дең-дески ажылдаарын хандырып, бүдүрүлгеге улуг дузаны чедирип турар.

ЧУРУКТА: Күш-ажылга шылгарал болгаш Юбилей медальдарның эдилекчизи С. Погольцев.

Фабриканың белен продукциязы — арыглал, савалаан даг-дүгүн күчүлүг машиналар, үзүк-сөөсаал чонна хүлээп алгаш, Абазаның демир-орук станциязынче сөөртүп чоруп турар.

Бо чурукта мурнакчы ажылчыниар Б. Саражаков биле О. Каң-оолдуң башкарып турар экскаватору. Оон экипажы эң планын үргүлчү ажыр күүседип турар. Эки ажылы дээш О. Каң-оол Хүндүлелдиң Демдээ орден-биле шаңнаткан.

А. СОДУНАМНЫҢ фотолары.

## МЕРГЕЖИЛИМГЕ ЫНАК МЕН

Совет Армияга шериг албаын эрттирип тура-ла Ак-Довуракты дугайын үргүлчү сонуургап, эш-өөрүмден, солуусеткүүлдерден хөйүң билип ап турганым, сөөлүнде барып мени олче боду чайгаар-ла кыйгыра берген. Ам Ак-Довуракты арыглал фабриказында ажылдаа-ла чеди чыл болуп тур мен. Баштайгы чылдарда тускай эртем-билиг чок кижиге ажылдаары бөрге-ле боон турду. Ынчалза-даа шеримнин кадыг-бергезин эрттирип каан солдат ол бүгүге база-ла чайгаар өөрөни берген. Үүрмектээр цехке ажылдап турумда бирле хүн электродунзаалакчылар курузу ажыттынарын чарлап каан тур. Орта өөренирибиле адымны бижиткеш, өөренип кирипгим. Ажылдап турган электродунзаалакчыларның тускай эртемни чедип алгаш, ол-ла цехке ажылдаа-ла ам 4 чыл чедип туру мен.

Ам дөрткү разрядтың электрокаңнакчызы болуп, эш-өөр, коллективимде багай диртпейн ажылдап тур мен. Электрокаңнакчының бүгү ажылы элээн нарын: орта овазарымчалыг чоруктан аңгыда, бодуиуң мергежилин ханы билири чугула. Даштыгаа чер кырынгада, бедик чада кырынга-даа туруп алгаш, дүн-хүн дивейн ажылдаар үелер база таварыжы бээр. Ынчалза-даа бодумнуң чедип алган мергежилимге ынак мен.

Чылда алган хууда хүлээлгемни багай эвес күүсеткеш, чаа чылды үүрмектеп сорттаар цехте орус, тыва өске эш-өөрүм-биле кады багай эвес эгелеп кирипгивис. Ам бистиң мурнувуста сорулгалар улуг. Комбинаттың ийиги ээлчээн ажыглалга киирери-биле бисте электриктерниң ажыл-херээ хөй негеттинип турар.

Ынчангаш аныяктарны бо ажылче кээп ажылдаарын күзеп турар мен. Ыраккы Бай-Тайганың Көл-Сөөк суурга көшкүн чурттан чораан арат кижиниң оглу ам күш-ажылдың ачызы-биле аас-кежиктиг, Ак-Довуракты Постоянный суурда чаагайжыдыр туттунган чырык-чаагай бажында чурттап, мынчаар ажылдап чор мен.

**Н. БАДЫРГЫ,**
**электрокаңнакчы.**

## ЭШТИҢ ДУЗАЗЫ

1969 чылда Ак-Довуракты дугаарлы 41 профтехучилищезин доозкаш, электрослесарь деп тускай мергежилди чедип алган мен. Ол-ла дораан «Тыва даг-дүгү» комбинаттың септелге мастерскаязынче электрослесарьладып чоруткан. Училищеге өөренип тургаш, кежээки школаның 10-гу классын база доозуп алдым. Чедип алган мергежилимни практика кырынга көргүзер дээш баштайгы хүннерден эгелеп кызып ажылдап кирипкен мен. Мээң училищеге чедип алган мергежилимни ажыл-херек кырынга быжыглазы-биле ынчангы электрослесарьлар бригадири турган Х. В. Мухтасимов улуг дузаны көргүскен. Ол меңээ болгаш мээң-биле кады ажылдап турган эш-өөрүмге электрослесарьның нарын ажылын улам сонуургаткан. Оон соонда улуг вольтулуг подстанцияга-даа, а ам бир чыл ажыг дагдүгү үүрмектээр цехте электрослесарьлап ажылдап тур мен. Бодумнуң мергежилимни улам бедидип, ам 4-кү разрядты дужаап алдым.

Ажылдап тургаш бодунуң мергежилин бедидип алырынче бисте улуг сагышты салып турар. Ынчангаш мен эрткен чылын Ак-Довуракты кежээки техникумунда бодумнуң мергежилимниң талазы-биле салбырында кирип алган, ында багай эвес өөренип тур мен. Биске келген чамдык аныяк тускай эртемниг эш-өөр үр ажылдавайн моон чоруй баар таварылгалар бар, мен орта кончуг-ла таарышпас мен. Күүленнің хөй түңнүг акша-хөреңгизин үндүрүп тургаш, ажылдавайн өскээр будалып чоруй баарга ажылчын кижиниң ат-алдарынга багай болур. Өөренип турган училищемниң болгаш мында кады ажылдап турар эш-өөрүмнүң адын баксыратпас дээш улам күжениишкиниг ажылдаарын чаа чылда хүлээнген мен.

**Д. САИН-БЕЛЕК,**
**электрослесарь.**

# ТЕХНИКТИГ ДЕПШИЛГЕНИҢ КҮЧҮЛҮГ ДҮРГЕДЕДИКЧИЗИ

Төскү беш чылдың доозукчу чылын совет кижилер чурттуң мурнунда салдынган улуг сорулгаларны удам тода билип тура эгелээн. Партияның болгаш улустуң эрткен дөрт чыл дургузунда үндүрген чогаадыкчы күжениишкиннерин, кызымаккай ажылын түңневишаан, СЭКП ТК-ның декабрь (1974 ч.) Пленуму социалистиг экономиканы улам ынай, хөгжүдеринің бруктарын айыткан.

Төскү беш чылдың доозукчу чылын совет кижилер чурттуң мурнунда салдынган улуг сорулгаларны удам тода билип тура эгелээн. Партияның болгаш улустуң эрткен дөрт чыл дургузунда үндүрген чогаадыкчы күжениишкиннерин, кызымаккай ажылын түңневишаан, СЭКП ТК-ның декабрь (1974 ч.) Пленуму социалистиг экономиканы улам ынай, хөгжүдеринің бруктарын айыткан.

Эртемниң болгаш техниканың чедиишкиннерин бүдүрүлгеге иептередирин дургедедир дээш социалистиг чаңы-ка улуг чедиишкиннерни Москваның И. А. Лихачев аттыг автомобиль заводунуң коллективи (ЗИЛ-диң бүдүрүлге катты-жыышкыны) чедип алган. Ында ажылдакчы бүрүзү техниктиг чогаадылгага идепкейлиг киржил, күш-ажылдың бүдүрүкчүлүүн болгаш продукциянын шынарын бедидиринин арга-ларын дилеп тып турар.

Техниктиг депшилгени дургедедири дээш чарыштыорганизастаарының талазы-биле зиилелиин эгелекчи чоруун СЭКП ТК чүүлдүг деп көрген. Ол каттыжыышкынның коллективи бүдүрүлгеин эде дериринің төлевилелиниде көрдүңгениниден чылда 20 муң чүүк автомобилин хөйүң бурыжының, чогаадыкчы чоруунуң ролю улуг.

* * *

Уткуштур планнарны хүлээп алыры база оларны күүседиири дээш москвачыларның эгелээн шиңчээшкиниң сөөлгү ниитилелдиринде улам-улам калбаргаш, 1975 чылда Москваның ажылчы чоннары министерстволарның тодарадып берген бюджеттеринден 150 миллион рубльдиң үлетпүр продукциязын хөйүң бүдүрүп үндүрерин хүлээнгеч.

Эртемниң болгаш техниканың чедиишкиннерин бүдүрүлгеге иептередирин дургедедири дээш социалистиг чаңы-ка улуг чедиишкиннерни Москваның И. А. Лихачев аттыг автомобиль заводунуң коллективи (ЗИЛ-диң бүдүрүлге катты-жыышкыны) чедип алган. Ында ажылдакчы бүрүзү техниктиг чогаадылгага идепкейлиг киржил, күш-ажылдың бүдүрүкчүлүүн болгаш продукциянын шынарын экижидери дээш демисел эки түңнелдерин берип турар. 1974 чылдың декабрь 1-де медээ ёзугаар алырга, 22 муң ажыг кылыгларгa Шынарның күрүне демдээн тывыскан.

Эртем биле бүдүрүлгениң завилелин чайгылыш чок бижиглазы улус ажыл-агыйының хөгжүлдезинге эң чугула ужур-дузалыг. Эртем-шинчилел институттарын, төлевилелконструктор организацияларын чарышче хандыкшыдары даа техниканы, мурнакчы технологияны иептередирининң хуусаларын кызырарынга болгаш оларны бедик бүдүрүкчүлүг кылдыр ажыглазарынга дузалаар. Чамдык эртем болгаш бүдүрүлге черлериниң коллективтеринин таарыштыр тургускан планнарының, техниктиг нарын сорулгаларны шинтпирлээринге оларның кады киржилгезиниң ажыктыын амыдырал бүзүрелдии-биле көргүскен. Ам ол чарыш чаа үе-чадазда чоруп турар.

Шак мынчаар кады ажылдазырының баштайгы таарыштыр тургускан планын Москва хоорайның Черемушки районунга ажылдап кылган. Ол чаа ажыл-херекти СЭКП райкому баштаан. Оон удуртулгазы-биле эртем-техниктиг дуза чедирериңге заводтарының хереглелдерин илередип тыпкаш база «кызыы черлериниң» тодаргай даңзызын баштай тургускаш, шинчилээр чүүлдериниң темаларын тодараткан. Эртем черлериниң коллективтеринге оргнизастыг болгаш политиктиг улуг ажылды чоруткан. Оон түңнелинде бүгү институттар болгаш конструктор бюролары таарыштыр тургускан уткуштур планнарны хүлээп алган ийикпе, азы районнуң бүдүрүлге черлери-биле кады ажылдаарының дугайында кезээлерни чарган.

Эртем биле бүдүрүлгениң завилелин чайгылыш чок бижиглазы улус ажыл-агыйының хөгжүлдезинге эң чугула ужур-дузалыг. Эртем-шинчилел институттарын, төлевилелконструктор организацияларын чарышче хандыкшыдары даа техниканы, мурнакчы технологияны иептередирининң хуусаларын кызырарынга болгаш оларны бедик бүдүрүкчүлүг кылдыр ажыглазарынга дузалаар. Чамдык эртем болгаш бүдүрүлге черлериниң коллективтеринге таарыштыр тургускан планнарының, техниктиг нарын сорулгаларны шинтпирлээринге оларның кады киржилгезиниң ажыктыын амыдырал бүзүрелдии-биле көргүскен. Ам ол чарыш чаа үе-чадазда чоруп турар.

Эртем-техниктиг депшилгени дургедедири дээш чарыштың кол кезээ болза продукциянын бедик шынары дээш демисел болур. Ол дээрге — амгы бүдүрүлгенин чугула айтырыышыр. Ол адырлар аразының айтырыы болуп, дыка хөй бүдүрүлге болгаш эртем организацияларының кады ажылдажылгазыдан хамаарыкын турар.

Эртем-техниктиг депшилгеге база адырларның, бүдүрүлгелерниң кады ажылдажылгазынга үлелевилээш, продукцияның шынарын экижидери дээш демисел эки түңнелдерин берип турар. 1974 чылдың декабрь 1-де медээ ёзугаар алырга, 22 муң ажыг кылыгларгa Шынарның күрүне демдээн тывыскан.

Эртем биле бүдүрүлгениң завилелин чайгылыш чок бижиглазы улус ажыл-агыйының хөгжүлдезинге эң чугула ужур-дузалыг. Эртем-шинчилел институттарын, төлевилелконструктор организацияларын чарышче хандыкшыдары даа техниканы, мурнакчы технологияны иептередирининң хуусаларын кызырарынга болгаш оларны бедик бүдүрүкчүлүг кылдыр ажыглазарынга дузалаар. Чамдык эртем болгаш бүдүрүлге черлериниң коллективтеринге таарыштыр тургускан планнарының, техниктиг нарын сорулгаларны шинтпирлээринге оларның кады киржилгезиниң ажыктыын амыдырал бүзүрелдии-биле көргүскен. Ам ол чарыш чаа үе-чадазда чоруп турар.

Эртем-техниктиг депшилгени дургедедири дээш демисел болгаш чаартыкчылардың цимчээшкини улуг рольду ойнаар. Ажылчыннарны болгаш албан-хаакчыларны, инженерлерни, мастерлерни техниктиг чогаадылгага хандыкшыдары, чогаадыкчыларын болгаш чаартыкчыларының көрүлделерин, янзыбүрү чогаадыкчы конкурстар, эртем-техниктиг иитилелдерниң, чаартыкчылар чөвүлелдериниң, хөй-нинтиниң конструктор бюроларының ажыл-чорудулгазы — олар шуптузу бүдүрүлгелерни техника-биле чепсеглээриниң темаларын дургедедир, бүдүрүлгениң ажыктыын чайгылыш чок бедидер арганы бээр. Чогаадыкчыларның болгаш чаартыкчыларның чогаадыкчы ажылының ачызында чурттуң улус ажылагыйы төскү беш чылдың дургузунда 14 миллиард ажыг рубльдиң камналгазын алыр.

Эртем-техниктиг революцияның байдалдарында күш-ажылдың чедиишкинниг болгаш чарыштың ажыктыг болурунуң ыяап-ла чугула негелдези болза ажылчы чоннарның культура-эртем-биле талазыбиле деңнелиниң доктамал өзүлдези болур. Мергежилкультура талазы-биле бедик деңнелдиг, техниканың политехниктиг үндезинниерии болгаш бүдүрүлгениң технологиязын хандыр билир чаа хевирниң ажылчыныың хевирлеттинин тыптыры бистиң чурттувуста ажок бедик темп-биле чоруп турар.

Ам совет ажылчыннарның 66 хуузу ортумак (долу болгаш долу эвес) ийикпе, азы харын-даа дээди эртемниг болуп турар. Ол чорук оларның амгы үениң техниказын бүзүрелдиг шиңгээдип алырынга дузалап турар.

Аныяктарны өөредириниң база мергежилдиг кадрларны белеткээриниң бүгү системазын сайзырангайжылдарының улуг программазын партия болгаш чазак чайгылыш чок боттандырып турар. Ортумак эртемни бээр сорулгалыг профтехучилищелерниң четкизи чедиишкинниг хөгжүп турар. Төскү беш чылда дээди болгаш ортумак гускай эртемни барыкла 9 миллион кижи чедип алыр.

Ниитти эртем-билиниң болгаш мергежилиниң деңнелиниң бедээни, эртем-техниктиг депшилге дээш демиселге масаларның идепкейлиниң өзүлдези ажыл-агыйның организациялыг, ажыл-агыйның организациялыг, ажыл-агыйның организациялыг,

*Идеология ажылының хроникаазы*

## Чурукчу-каастакчылар школазы

Орел хоорайның СЭКП-ниң Советек райкомуның чанында көскү агитацияның яйн чыл хуусаалыг школазы ажыттыптан. Чээрби беш үлетпүр бүдүрүлгелериниң, төлевилел институттарының, өөредилге болган албан черлериниң чурукчу-каастакчылары яңзы-бүрү лекцияларны дыңнап, Орелда болган чүрттүң өске-даа хоорайларында көскү агитацияның эң эки үлегер-хевирлерин өөренирлер.

Партия болган совет органнарның ажылдакчылары чүргүүң политика, экономика болган культура амыдыралының чүгүла айтырыгларының талазы-биле лекцияларны дыңнакчыларга номчуур. Шимелде каасталга херээниң теориязының болган практиказының талазы-биле лекцияларны номчуурунче төлевилел институттарының дүржулгалыг архитекторлары, Орел хоорайда үран үүл училищезиниң башкыларын хаара түткан.

Школаның баштайгы кичээлдери Ала-чүрттүң Улуг дайынга Тинлелгениң 30 чылынга үткүштүр бүдүрүлгелерин, шөлдерин, кудумчуларны шимеп каастаарының конкурстуг эскиизтерин ажылдап кылырынга тураскаатпышнар. СЭКП хооркомуның шиитпири-биле көскү агитацияның ындыг школалары хоорайның бүгү районнарынга тургуступар.

ОРЕЛ ХООРАЙ.

—◆—

## Дагдыныкчылар чөвүлели

Хабаровскиниң судно тудар заводунда дагдыныкчылар чөвүлели тургускан. Ол үлетпүнүң чүс ажыг ажылчыннары болган мастерлери аныяктарны шефке ап турар. Оларның аразында В. Н. Сайко база бар. Заводка ол чээрби чыл мурнунда келген. В. Н. Сайко ам бригадир, Ленин орденниң кавалери. Коммунистер ону СЭКП ырай комитединиң кежигүнүне соңгуп алганнар. Мурнакчы ажылчыныңың өөреникчилери база бар.

Заводка дагдыныкчылар следун эрттирген. Хоочуннарның дүржулгазым заводта хөй тиражтыг солунуп баан тус черниң радиозун дамчыштыр калбаа-биле иептередип турар.

Сөөлгү чылда Хабаровск хоорайның будүрүлгелеринде дагдыныкчыларның саны ййи катап көвүдээн.

ХАБАРОВСК.

## Баштайгы орус революцияның 70 чылынга

Россияга 1905—1907 чылдарның революциязынга турасказткан делгелге Одессаның төөгү-чурт-шинчилел музейинде ажыттынган.

РСДРП-ниң Одесса комитединиң партияның III съездизиниң делегады кылдыр соңгуттурган В. И. Ленинниң намдарының фото-хоолгазын, Владимир Ильичиниң «Демократтыг революцияга социал-демократтыг ийи тактиказы» деп номун ында делгээн. Ук номну 1905 чылда Москвага парлап үндүрген.

РСДРП-ниң Одесса комитединиң 1905 чылдың январь 9-та Петроградка болгулаан болуушкуннар-биле холбаштыр бүгү-ниити ажыл соксадыышкынынче хыйгырып турар хуудустарын, ажыл соксадыышкынының дугайында бюллетеньнү музейге келгеннер катапкатап номчуурлар.

1905 чылда Одессага парлап үндүрген номнарны база делгээн. Ында К. Маркстың, Ф. Энгельстиң, В. И. Ленининиң номнары, солуннар номерлери бар.

(СЭТА-ның корр).

ОДЕССА.

Хүлээлгелер күүселдези

# ЭВЭЭШ ЧАРЫГДАЛДЫГ

«Тээлиг» совхозтуң Кызыл-Даг салбыры— мал ажылдыг. Оон 26 коданында 9 муң ажыг өшкү кыштап турар.

Өшкү—шыламык, өзүүчел, черниң кадыр-бертинге оттаксаар. Өске малга деңнээргe, эвээш чарыгдалдыг продукцияны оон ап турар бис. 1973 чылда биеттиң совхозтуң дыка хөй малчынары бо адырдан немелде төлевирни алган. Эрткен чылын биеттиң өшкү бригадазы күрүнеге 6 тонна дүк дужаар планынган 2,5 тоннаны ажырып, төрүүр 100 өшкүге оналаштыр 79 анайны камгалап алган. Ажыл-ишчи мурнакчы малчынарның киргеп үлүгхуузу мында улуг. Оларга: төрүүр 100 баш өшкүге оналаштыр 100—113 анай камгалап, өшкү бүрүзүнден 1200—1500 грамм дүк кыргып алган Донгак Араптан, Салчак Сандүү, Хертек Сүге-Маадыр болгаш оон-даа өскелер хамаажыр.

Мал ажылынга белик көргүзүглерни чедип алыры хамыктың мурнунда малдың чайгы семиртилгезин эки организастаныңдан, кыштаглаашкыпта үлегерлиг белеткегенинден кол хамаажыр. Ынчангаш бо чугула ажылче салбырның өшкү малчыннары чогуур кичээнгейни угландырып, малды кыштап хүр ажырарының магадылалын чайын-на белеткеп эгелээн. Өшкүүң үксээзин экижидер ажылды салбырда чорудуп турарындан биетиң бригадала оларның хөй нуруузу ангор үксаалыг болгаш 60 ажыг хуузу I, II классетыг. Өшкүйү ажаарынга мал чеми эвээш чарыгдаттынар, а чамдык мурнакчы малчыннар ону чүгле чер оъду-биле оттакарып кыштаар.

Ынчалза-даа, өшкүүң баш санын өстүрериңге шаптыктап турар чамдык чүүлдер бар. Хомушку Дүпчүр-оол төрүүр 100 өшкүге оналаштыр 94 анайны, өшкү бүрүзүнден 1,5 кг дүк кыргып алган турда, кожазы Салчак Байыс 48 анай, 1,2 кг дүк кыргып алган. Ындыг чижектер эвээш эвес. Чайгы үеде малдың семиртилгезинге кичээнгейни кошкатканы, мал чемни четче белеткевээни, кыштагларны четпес септээни мындыг аңгы түңнелдерге чедиртген.

Эрткен чылдың четпестерин катаптавас, «1975 чылда чер болгаш мал ажылының продуктуларын бүдүрерин болгаш белеткээрни көвүдедир база тоску беш чылды челиишкинниг доозар дээш көдээ ажылагый ажылдакчыларының Бүгү-эвилел социалистиг чарыжының дугайында» СЭКП Төп Комитединиң, ССРЭ-нің Министрлер Чөвүлелиниң, ВЦСПС-тиң база ВЛКСМ ТК-ның доктаалын эчидыралга боттанылырар дээш беш чылдың доозукчу чылында улам күжениишкинниг ажылдаар хүлээлгелиг бис.

**Б. БИЛЧЕЙ,**
**бригадир.**

**Бай-Тайга район.**

# СҮТ-БАРААН ФЕРМАЛАРЫНДА

«Ак-Эрик» колхозтуң Улуг-Күзег сүт-бараан фермазының коллективи күрүнеге 65 тонна сүт садар планын 144 хуурга күүседип, эрткен ажыл-агый чылында кызымак ажылдаан. Ферма мурнакчы, дүржулгалыг саанчы Арина Хорлуу инек бүрүзүнден чылда 1200 кг сүт саарын хүлээнгеш, ону 1300 кг кылдыр ажыр күүседип, саанчылар ортузунда чарышка тиилекчи болган. Бо коллективке эрткен чылын ийи аныяк саанчы: Люба Куулар биле Сертуй Алдын-Херел немешкен. Хоочун саанчыларның арга-дүржулгазын олар өөренип алгаш, база эки түннелдиг болганнар. Идепкейлиг, хөй-ниитичи, аныяк коммунист Люба Куулар фермада херээженнер бөлүүн удуртуп турар.

Фермага концерт көргүзериби-биле колхозтуң «Аян» агиткультбригадазы чоокта чаа аңаа аалдап чораан. Тракторист Слава Чынапайның күүсеткен номерлерин саанчылар аажок сонуургаан.

Районнуң сүт-бараан фермаларының саанчыларының семинарын чоокта чаа бо фермага эрттирген. Аңаа дүржулга солчуушкуну болган.

**К. БИЧИИ-УРУГ.**

**Тес-Хем район.**

«Улуг-Хая» совхозтуң Арыг-Бажында комсомолчу-аныяктарның коммунистиг күш-ажыл фермазы тоску беш чылдың дөрткү чылының планныг онаалдаларын багай эвес күүсеткен. Ниитизи-биле 402 тонна сүт бүдүрер планын 464 тонна кылдыр, оон 316 тоннаны күрүнеге садар планын 374 тонна кылдыр күүсеткен. Төрүүр чүс инекке онааштыр 88 бызааны алган.

Ферманың саанчыларындан 7 кижи хөй сүттү сагганы дээш немелде төлевирни алган. Садар бир инекке онааштыр 1635—2248 кг чедир сүттү саггаан саанчылар Дугар Эник-кыс, Нурсат Өлчей, Наталья Большова, Мындыпаа Эремаа олар саанчылар ортузунга чарышка белик көргүзүглерни чедип алган.

Инектериң сүдүн көвүдедиринге дүржулгалыг кадарчылар Д. Нодай-оол, С. Караоол, К. Намчын-оол олар чайгы, кышкы үелерде малды таарыштыр кадарын ажаап турган төлептиг үлүүн киирген.

Партияга, совет улуска СЭКП ТК-ның Кыйгырыын танышкаш, ферманың коллективи 1975 чылда чаа хүлээлгени алган. Бо чылын ферма 410 тонна сүттү будүрер, оон 320 тонназын күрүнеге садар, төрүүр чүс инекке онааштыр 85 бызааны алыр. Ферма коллективиниң күжү-биле 50 тонна сигенни белеткээр, 100 тонна савааңны сарааттап алыр болгаш өске-даа үүлдерни кылыр.

Арыг-Бажы фермазының коллективи «Күш-ажылдың хостуу» совхозтуң Хараганда фермазын социалистиг чарышкә кыйгырган, ферманың ажыл-ишчилери тус-тузунда социалистиг хүлээлгени алган.

**А. ТУГАРЖАП.**

# ШИИТПИРЛЭЭРИ НЕГЕТТИНИП ТУРАР

Улуг-Хем районнуң «Х Улуг хурал» колхозу мал ажылдыг. Ниитиниң малының баш санын өстүрер талазы-биле эрткен чылын чамдык чогумчалыг түңнелдер чедип алдынган. Ылаңгыя хойжуларның көргүзүглери белээн. Дүржулгалыг хойжу Андрей Содунам төрүүр 100 хойга онааштыр 120 хураганы, 1 хойдан 2,6 кг дүктү алган болгаш 10 тонна сигенни боду кезип белеткээн. Хойжу Чигжит-оол Чамзың төрүүр 100 хойга онааштыр 109 хураганы, хой бүрүзүнден 2,1 кг дүк кыргып алган болгаш мал чеминге 10 тонна сиген белеткээн. С. Маскыр, Б. Даржан, О. Даваа, Ш. Деспи-оол, М. Хүрбе-Сарыг болгаш оон-даа өске хойжулар эки көргүзүглерлиг болган.

Хойнуң баш санын өстүрериңге чедип алган чеднишкинери дээш, колхоз баштаар чери чамдык хойжуларга шаңнал кылдыр хураганнар берген.

Колхоз күрүнеге 229 тонна сүт садып, планныг онаалдазын 114,6 хуу күүсеткен. Сүт саалдазының талазы-биле Оттук-Даш сүт-бараан фермазының саанчылары Тамара Болдук, Мария Уйнук олар алган хүлээлгелерин ажыр күүседип, саар инек бүрүзүнден чылда 1738—1907 кг сүт саап, чарыштың тиилекчилери болган.

Мал ажылын хөгжүдеринге шаптыктыг чамдык четпестерни маңаа айтыр херек. Күрүнеге эът садар планын колхоз эрткен чылын 75,3, дүктү — 87,6 хуу боттандырган. А мал ажылдыг хирезинде-ле, аңаа чем белеткээр планы чүгле 69,6 хуу болган. Малдың баш санын өстүрериниң планы (ымыстыг бола малдан өскези) база күүсеттинмээн. Бо чылдың эгезинде колхозтуң будүрүлге планын ёзугаар 30900 баш шээр мал турар ужурлуг, а амгы үеде ол сан 26776 болган, азы 4124 баш шээр мал четпес. Эрткен чылын 842 баш мал өлүп хораан.

Харыысалга чок, чалгаа, арагачы чамдык кижилерни мал ажылынга хүлээп алыр чоруктар бистиң колхозта бар. Эрткен күзүн Оттук-Даш сүт-бараан фермазынга молдурга кадарын тургап Күжүгет Папың-оол 8 молдурганы, 2 аътты чидирип, колхозка 1512 рубльдиң когаралын чедирген. Колхозтуң 6 шарыгын оорлап, самчыгдаан Кара-оол Дажыкпан колхозка 1983 рубльдиң, Түлүш Күскежик 29 баш аныяк шарылар чидиргеш, 8035 рубльдиң когаралын чедирген турда, ону төледир талазы-биле суд, прокуратура органнары шүүлпеңеп хемчег ап турарындан бо хүнерге чедир ол өрелер төлеттинмээн.

Үстүнде четпестерни дарый чайладыр, харыысалга чогуу-биле мал чидирип, самчыгдаанарның колхозка чедирген когаралын эгидериниң айтырын шиитпирлээри негеттинип турар.

**С. ДУВАА,**

**колхозта ревизия комиссиязының даргазы.**

# АНЫЯКТАРНЫ ЭВИЛЕЛДЭЭР

Хойжу киижи мен. Ол ажылга киргеш, үр болбадым. Чаа-ла үүш чыл ажып тур. Оон мурунда база-ла совхозтуң бода малын ажаап, чылгызын кадарып чордум. Хойжу стажым эвээш-даа бол, эрткен үш чылдың дургузунда 100 хойдан 100-тен эвээш эвес хураганны ап көрбээн мен. Бир хойдан кыргып алыр дүк планын үргүлүү ажыр күүседип, ол үенин дургузунда эвээш эвес орулганы совхозумга киирдим. Бир тээ совхозтуң дирекциязы, ында партия комитеди ниитиниң малын кадарып, ажаар улуг идегелди көргүскен чүве болганда, бот-харыысалгамны кошкадыр кандыг-даа эргем чок. Ынчангаш чыл бүрүде кызымак ажылдап, совхозтуң өске мурнакчыларының деңелинге чедер сорулгалыг мен.

Чоокта чаа Эрзин районнуң «Чаа орук» колхозунуң хойжузу, ССРЭ-ниң Дээди Совединиң депутады С. Алдын-ооллуң «Малды самчыгдаар, чидирер чоруктуу болдурбас дизе»... деп чүүлүн «Шын» солундан номчудум. Ол хойжунуң кедүүл турар айтырыы үенин негелдезинге кончуг дүгжүн турар. Чүге дээрге, сөөлгү чылларда кайы-даа районнарда хөй-ниитиниң малын самчыгдаар, ону чидирер чоруктар хөй апарган. Ындыг чижектерни Чөөн-Хемчик районнуң колхоз, совхозтарындан база көрүп болур. Бодун хуумда кады-кожа ажылдап, түрттап чоруур хойжу эш-өөрүмнүң дугайында чугаалаар бодап тур мен. Хүлээлгелиг ажылынга эң-харыысалга чок, малды чайгы үеде эки олзырадып, семиртпес кижилерниң барынга харадаадырдыр мен. Бо чайын Хөндергейниң көктүг-шыктыг чайлатларынга ниитиниң малын семиртип чайладым. Мээң-биле кожа Сат Күдүш-оол дээр хойжу турду. Ол төрүүр хой каларып турган. Ылаңгыя кыш удур төрүүр хойну эки семиртип албас болза, ол кышкы үеде чудап болур. Ындыг хойнуң хураганы күш-деңгел чок, арган болур. Ону эш Сат кайын билбес деп. Ынчалза-даа хойнуң чайгы семиртилгезин ол эки дорутпаан. Одар солуп, өскээр көшпединдаа. Колдуунда-ла арагалап чайлады. Оон уламнындан совхозтуң 30 ажыг хөөн ие чок чидиргеп. А бир хойдан дүк кыргып алыр хүлээлгезин база күүсеттеди. Оон-даа дора чүве 100 хойдан чүгле 50 шаа хураган алырга болур. Хойну чайын кажаалап чайлаанындан ам арыпкан.

Харыысалга дугайында чугаалаан

База бир чижек. Хойжу эш Даңзы-Белек база-ла Хөндергейге чайлады. Ол будун чай дургузунда 60 ажыг хой чидиргеп. Ол хойларының орнун тургузуп, төлээр дээш «Большевик» совхозтуң бир кадарчызының хоюн ворлан алгаш бар чыткаш, туттурган. Ол хойжуну ажылынан үндүргеш, судче шилчиткен. Ак сеткилдиг эвес, алыскак-чискек кижилер ындыг болур-дур. Ындыг кижилерниң сеткили безин кызыш — чүгле хүнүң бодап орар. А дээрбеңгээ хүн дугайын олар сагынмас-даа. Ынчангаш харыысалгалыг уттуп алырдыр.

Мээң бодалым ындыг. Моон соңгаар шак ындыг кижилер ниитиниң малын кадарар, кадарбас бе дээрзиниң дугайын үзе шиитпирлээр үе келген. Ынчангаш хой ажылынче комсомолчуларны, аныяктарны эвилелдээр, оларны малчын кижиниң мергежилиге өөредир, дадыктырар херек. Ынчангаш бо талазы-биле айтырыгны комсомол райкомнарым, эге организациялар болурчогууру-биле шиитпирлээе эки деп бодаар мен.

Мал ажылынга ажылдаксап чоруур аныяк кижилер бисте эвээш эвес. А чүгле оларны деткиир, оларга дузалаар херек.

**С. ХАПЫЛАК,**

**СЭКП-ниң XXII съездизи аттыг совхозтуң хойжузу.**

# ДАШТЫКЫ ИНФОРМАЦИЯЛАР

## Социализмниң, найыралдың болгаш тайбыңның оруу-биле

**УЛАН-БАТОР. (СЭТА). МАР-да «Социализмниң, найыралдың болгаш тайбыңның оруу-биле» деп, моол дыл кырында ном массалыг кылдыр парлаттынып үнген. Ында МАРН ТК-ның болгаш Улустуң Улут Хуралының МАРН-ның III съездизиниң болгаш МАР-ны чарлаанының 50 чылынга тураскаатказ каттышкан байырлыг хуралга СЭКП ТК-ның Чиңгине секретары эш Л. И. Брежневтиң чугазын болгаш МАРН ТК-ның бирги секретары, МАР-ның Улустуң Улут Хуралының даргазы Ю. Цеденбалдың илеткелиң, 1974 чылдың ноябрь айда Л. И. Брежневке баштаткан совет партия-чазак төлээлериниң Моолга аян-чоруунуң дугайын, чугаалап турар өскедаа материалдарны, фото-чуруктарны ында парлаан.**

## МИНИСТРНИҢ МЕДЕГЛЕЛИ

**КАНБЕРРА.** (СЭТА). Эртем-техниктиг болгаш культурлуг кады ажылдажылга дугайында ССРЭ биле Австралияның аразынга дугуржулгага ат салганы ийи чурт аразынга харылзаанны дыка калбартырынга идиглиг болуруи эртем керектериниң талазы-биле министр У. Моррисон чугаалаан.

Бо дугуржулганы күүсеткенинин түңнелинде радиоастрономия, үлетпүр тудуунуң, аар үлетпүрүнүң болгаш эртем-техниканың өске-даа адырларының талазы-биле эксперттерни, информацияларны солчур боттуг аргалар тургустунар апаар.

Австралия биле ССРЭ-ниң аразынга эртем-техниктиг кады ажылдажылганың улуг ужур-дузалыын үнелээш, министр, ол ийи чурттуң эргежыктарынга таарыр, олардың улустарының чаагай чорууңга идиглиг болуруи демделээн.

«Премьер-министр Э. Г. Уитлеминиң ССРЭ-ге чоокта чаа чорааны болгаш оон Москвага совет удуртукчулар-биле кылган чугаалажышкыннары австралия-совет харылзааларга чаа үе-чадавы ажыдар» деп. Австралияның радиозу медеглээн.

## УЖУРАЖЫЫШКЫН

**БЕЙРУТ. (СЭТА).** Ливанның мурнуу талазында Кфар-Шуба, Уфар-Хаммам, аль-Хаббария болгаш Абу-Камха дээр көдээ суурларны Израиль үгер-бообиле үзүк-соксаал чокка адып турар. Израильдер Ливан-биле кызыгаарже танк болгаш механизастаттынган шериг кезектерин эккеп, моөңээрни үргүлчүлеп турар.

Ливанның президентизи С. Франжьениң Палестинаны Хостаар Организацияның Күүскомунуң даргазы Я. Арафатбиле ужуражышкыны Бейрутка болган. Чугаалашкан бүгү айтырыгларның, эң ылаңгыя ливаннар биле палестиннерниң аразынга чөрүлдээнин болдурар дээш Израильдиң үүлгеткен агрессиязының талазы-биле С. Франжьениң болгаш Я. Арафаттың туруштары дүжүп турарын ужуражышкыга киришкен Ливанның премьер-министри Р. Солых чугаалаан.

## *Нородом Сиануктуң томуйлаашкыны*

**ХАНОЙ. (СЭТА).** Камбоджаның национал чаңгыс эптиг хаан чазаанның составын өскерткенинин дугайын Кхмериниң информация агентилели дыңнаткан. Камбоджа күрүнеиниң баштыңы Нородом Сианук амгы үеде Камбоджаның хостаттынган районнарында турар Национал чаңгыс эп фронтузуның кежигүнериниң иштиндеи чеди чаа министрлерни болгаш даштыкы херектер министриниң оралакчызын томуйлаан. Албан-хүлээлгезинден хостатказ министрлер даштыкыга ажылдап турганнар.

## *БОТТУГ ЁЗУ-БИЛЕ КӨРҮП ТУРАР*

**ВАШИНГТОН. (СЭТА).** Боо-чепсекти дүжүрер болгаш чепсегленишкинни хынаар талазы-биле агентилел директору Ф. Икле СЭКП ТК-ның Чиңгине секретары Л. И. Брежнев биле АКШ-тың президентизи Дж. Фордтуң Владивостокка ужуражышкыныңың үезинде стратегтиг чепсектерни, олар кызыгаарларынга холбаштыр чедип алдынган дугуржуушкун советамерик харылзааларны хөгжүдеринге улуг ужур-дузалыг болуруи медеглээн.

Совет-америк чугаалажышкыннарга оон тус-тус кезектерни ажылдап кылганының соонда ол дугуржуушкун «халдаашкыныңың стратегтиг чепсээниң хевирлериниге шыңгыы кызыгаарлаашкынының тургузар, стратегтиг чепсек курлавырларын улгаттырарын кызыгаарлаар болгаш боо-чепсектиң курлавырларын улам кызырып, эвээжедиринге үндезинин салыр апаар» — деп, Ф. Икле Вашингтонга чугаазынга демделээн. Бистер ындыг дугуржулгага ат салырывыс-биле Совет Эвилели биле Каттышкан Штаттарның аразынга шериг-стратегия харылзааларының талазы-биле эргилделиг чорукту чедип алыр бис—деп, Ф. Икле чугаалаан.

«Совет Эвилели-биле харылзааларда дүшкүүрлүг чорукту чавырыллырып, экижиреиниң политиказын быжыы-биле деткип турарын илередир резолюция төлевилелиин АКШ-тың конгресс сенадынга киирер деп шиитпирлээнин сенаторлар Э. Кеннеди, Ч. Метайес, У. Мондейл олар чарлаан.

Ол сенаторларның резолюциязынга күрүне секретары Г. Киссинджериң байыр чедирип, чүүлдүгүнүн турарын айытқан медеглелди АКШ-тың күрүне департаментизи парлаан.

## Буруу шаап турар

**БОНН. (СЭТА).** Нефть будүрүп үндүрүп турар чурттарга удур чепсектиг интервенция ажылдаар деп АКШ-тың чагырыкчы бөлүктериниң кыжаныышкынын Тайбыңның немец эвилели (ТНЭ) буруу шапкан. НАТО-нуң чиңгине секретары Лунстуң чүүлдүг деп каттыжың турары ыңдыг кыжаныышкын дээрге-ле, делегейниң нефть концериниериниң оксунган черлерин катап эгидер дээш кылып турары оралдажыышкынынары-дыр—деп, ТНЭниң директорадынның медеглелинде айытқан.

ГФР-ниң экономиказ талазыбиле кады ажылдажылга айтырыгларының министри Э. Бар АКШ-тың күрүне ажылдакчыларының рефтинии даштыкыже үндүрүп турар чурттарга удур шериг күжүн ажыглаар деп чоокта чаа кыжанганын ыын эвес деп шүгүмчүлээн.

## КҮП ТК-НЫҢ ПЛЕНУМУ

**ПЕКИН. (СЭТА).** Январь 8-тен 10-га чедир Кытаттың Коммунистиг партиязының ТКның пленуму болганын ында чарлаан. Ол пленумга Улус Төлээлекчилериниң Бүгү-Кытат Хуралының сессиязын белеткээринин айтырыгларын чугаалашкан. Аңаа «Кытат Улус Республиканың эде кылган конституциязының төлевилелин», «Конституцияга өскертилгелер киирер дугайында илеткелди», «Чазак ажылының дугайында илеткелди» чугаалажып көөр ужурлуг. Пленум Жэп Сяопинин ТК-ның даргазының оралакчызынга болгаш ККП ТК-ның Политбюрозуның доктаамал комитединиң кежигүнүне соңгаан.

**ЯПОНИЯ. Ол чуртта экономика талазы-биле кризистиг улам ханылаанының түңнелинде үлетпүр черлери улаштырулаштыр хагдынып турар. Чыл дургузунда хоозурап, бууразан компаниялар саны шалында эң хөй деп турган он чуң санны шагда-ла ашкан.**

**Япон экономиканың таваржып турар бергедээшкиннери эң ылаңгыя пөс кылыр, демир болбаазырадыр, электри техниктиг болгаш тудуг үлетпүреринге будүрүлге черлериниге улуг салдарлыг бооп турар.**

**Амгы үеде Японияда ажыл чок кижилер 800 муң чедир санаттынып турар. Ынчалза-даа күш-ажыл министерствозунуң санап турары-биле алырга, оларның саны часка чедир 1—1,5 миллион кижи чеде бээр.**

**ЧУРУКТА: дузаламчы маңаан ажыл чок кижилер.**

**Джапан пресс—СЭТА-ның фотозу.**

## УТБХ-НИҢ СЕССИЯЗЫ

**ПЕКИН. (СЭТА).** Пекинге январь 13-тен 17-ге чедир Улус төлээлекчилериниң Бүгү-кыдат Хуралының дөрткү чыжымның 1-ги сессиязы боон эрткенинында тускай чарлаан.

Сессия «Кыдат Улус Республиканың эде кылган конституциязын» хүлээп алган болгаш ККП ТК-ның өмүлээзинден Чжан Чунь-цяонуң «Конституцияга өскерилгелер киирер дугайында» илеткелин база Күрүне Чөвүлелиниң премьери Чжоу Энь-лайның «Чазак ажылының дугайында» илеткелин дыңнаан.

Сессия ККП ТК-ның тоску чыжымның II пленумунуң киирген кандидатураларын чугаалажып көргеш, Улус Төлээлекчилериниң Бүгү-кыдат Хуралының доктаамал комитединиң даргазын, дарганың оралакчыларын болгаш кежигүнерин соңгаан, Күрүне Чөвүлелиниң премьерин, оон оралакчыларын, министрлерни болгаш Күрүне Чөвүлелиниң комитеттериниң даргаларын томуйлаан.

УТБХ-нуң Доктаамал Комитединиң даргазынга Чжу Дэ соңгуткан. Күрүне Чөвүлелиниң премьеринге база катап Чжоу Энь-лай, Күрүне Чөвүлелиниң премьериниң оралакчыларынга — Дэн Сяо-пин, Чжан Чунь-цяо, Ли Сянь-нянь, Чэнь Си-лянь, Цзи Дэн-хуй, Хуа Го-фэн, Чэнь Юн-гуй, У Гуй-сянь, Ван Чжэнь, Юй Цю-ли, Гу Му, Сунь Цзянь соңгуткаппар.

Камгалал министрынге Е. Цзянь-ин томуйлаткан, даштыкы херектер министрынге Цзяо Гуань-хуа хевээр арткан.

Сессия дугайында информастыг дыңнадыгга база-ла мурнундагы маожу пропагандының чаңчылын ёзугаар Линь Бяону болгаш Конфуцийни могат чокка шүгүмчүлээринче, Мао дарганың айтышкымның шиитпирлиг боттандырып — дайын үнер таварылгага белеткелди күштелдирип, ханы оңгуларыны казарынче болгаш далган-тараапы курлавырларынче кыйгырыглар долган.

## УЛУС ЧОН УТПАС

# ГВАРДЕЙЖИ ЧЫЧЫМ

(Сактыышкын)

Мээн ол чугаам чүгле Красноярскиге ындыг солун болган-дыр деп чүвени ынчан Москвага 15 хонук чоруп четкеш билгем мен. Чүге дээрге чеже хем кешпээн, чеже арт ашпаан чүве дээр. Оон ыңай дайын үезинде шериг дүүктери мурнаар турган: шуглап каан самолёттар, танкылар, үтер-боолар...

Москвага Кремльге бистиң В. М. Молотов хүлээп алган. И. В. Сталин биле ону «Республика орденнериэ-биле шаңнаан бис.

— Ол шаңналды Дээди Кол Командылакчыга дамчыдар мен—деп, Молотов чугаалады.

Аңаа база сөс алгаш, бүгү малыминиң 75 хуузун маадырлыг Кызыл Шеригге бердим деп чугааладым.

— Дайын соонда Тывага дузалаар бис—деп, Молотов харыылады.

Оон ыңай мынча дидим:

— Фашизм дугайын сактырымга чүрээмче соок хат үрүп кээр-дир. Маадырлыг кызыл дайынчының аткан огу ара дүшпезин, кара фашистиң кара чүрээн өттүр дегзин!

Бо чугаамны сөөлүнде совет чогаалчы, ам Социалистиг Күш-ажылдың Маадыры Вадим Кожевников дайын үезинде Тывага чоруп тургаш, бодунуң «Дузаламчы» деп чечен чугаазынга киирген чораан. Ону «Огонек» журналга пардаан.

Ооң соонда Брянск фронтузунче чорупкан бис. Аңаа-ла дайының уржуктарын көрген мен: өрттенген, үрелген хоорайлар, суурлар, бузулган, үрелген бажыңнар, көвүрүг-дер... Чер болганын бомбалар, частыышкыннар оңгарлап каапкап... Түрээн, дескен кижилер, чаш ажы-төлдер, херээжеңнер. Бо бүгүнү көөрге, чаржычыг боор чораан. Ол үеде өлүмнүң орнунга өлүм, ханың орнунга хан деп кыйгы турган.

Фронтунуң кезээктеринге, госпитальдарда балыглаткан дайынчыларга белектер тыпсып бергиледнивис. Бир ужар чүүл кезээткен он беш самолёт хүлээткен бис. Самолёттар ол-ла дораан дайзынны согар дээш ужуп үнүпкенин көрдүвүс.

Сөөлүнде Брянск фронтунуң командылал черинге келириви-ске, бистиң ооң командылакчызы генерал-полковник Рейтер хүлээп алган. Аңаа Тока, Доктугу база меңээ хүндүлүг гвардейжи деп атты тывыскан. Ол «Гвардия» деп бижиктиг демдекти ам-даа чоргаарал-биле кадап чоруур мен.

Чаа шериг хеп кедип алырымга, баштай чиктин кончуг болган. Погоннарга черле эптежип чадап турган мен. Чүге дээрге погоннарны бистиң шеригниң хевинге чаа киирип эгелээн чүве. Пистолеттер база азындырып берген. Ары-ла кончуг чораан, курпу дорзуйтур база бээр.

Сибирьге чоруп олурувуста чамдык улус бисти кайгаар турган.

— Туттурган японнар боор—дижип-даа турдулар.

Ынчан Сибирьге чаа форма келбээн турган.

Тывага кээривиске, база бисче көөр мындыг.

(Эгези №№ 14, 16 «Шында»).

ТӨРЭЭН Тывавыска келгеш, Кызыл Шеригниң маадырлыг демиселиниң, ооң немец-фашистиг эжелекчилерни чылча шаап турарының дугайын чоига чугаалап берип эгелээн бис.

Кызыл Шеригге дузалаар херекке ачы-хавыяазы дээш дараазында 1944 чылда мени Совет чазак Ленин орденн-биле шаңнаан. Сөөлүнде барып Москваның Кызыл шөлге Тиилелге парадын көөр аас-кежиктиг болган мен.

Дайынның чылдарында тываларның Кызыл Шеригге деткимчези чүгле материалдыг дузаламчы-биле кызыгаарламаан. Тыва улустуң эң эки оолдары немец-фашистерни соп чорааннар. Аңаа бистиң сумудан Кыргыс Норбу-оол киришкен. Ол ам-даа тайбың ишке киржип чоруур.

Ада-чурттуң Улуг дайыны совет улустуң чайынаңган тиилелгези-биле доозулган.

Дайын соонда совет улус амыр-дыжын-даа бодавайн, дайының чедирген уржуктарын чайладыр дээш база катап маадырлыг ишче көдүрүлүп үнген.

Ол хайыышкынныг үеде тыва улус совет чонуң улуг өг-бүлезинге кады чурттаар өлчейлиг апаргын турган. Аратарның идепкейн ам база катап көдүрүлген. Аңаа кандыг ажыл-херек-биле киржирил деп айтырыг кижи бүрүзүнүң мурнунга туруп келген.

Коллективизация эгелээн. Сумуга эң баштай тургуступ-тан колхозту даргалай бердим.

Баштайгы часкы тарылганы доозуп алгаш, ам оон ыңайгы ажыл-агыйбысты чугаалашкан хуралывысты утпаан мен.

Орта совет чогаалчы, фронтучу Семен Гудзенко чедип келген. (Удатпаанда дыңнаарымга эрги балыы чазылгаш өлген болган).

Хуу ажылдыг балдыр-шинээлиг кижилер бистиң чаа колхозувусту бактап, кочулап турдулар:

— Колхозтуң аът-шарызының оорга-мойну ойбак, аргандорган. Хуу кижилерниң малмаганы семис-шыырак.

Өнчүзүрек кижилер, чугаа оок-ла, коллективизацияның херээнче хол суныуп турганнар.

Мен-даа бар шаам-биле колхозумну камгалап турган мен. Меңээ С. Гудзенко коммунист, фронтучу шиитпири-биле болчуп турган. Ооң соонда «Тувинская правда» солунга ооң бистиң колхозувус дугайында очериги үнген. Бистиң баштайгы колхозувусту ол чодураа чечээнге дөмейлээн болган. Бистиң амгы совхозувус чүгле чодураа чечээ дег эвес, харын Улуг-Хем унунда чодураа сывы дег бижий берген.

Чон мени ССРЭ-ниң Дээди Советиниң депутадынга ийи катап соңгуп турду.

Колхоз, совхоозтар сөөлгү үеде хөй-хөй адырларлыг, механизастаан ажыл-агыйлыг, машина-техника-биле чепсеглемген улуг бүдүрүлге черлери апарган. Ону чүгле бедик билингир кижилер удуртуп шыдаал.

КОЛХОЗ даргазы хүлээлгеден хосталгаш, он ажыг чыллар дургузунда ниитиниң хоюн кадардым.

Амгы «эрге-дужаалым»: бүгү-эвилел чергезиниң персоналдыг пенсионери, партийжи стажым 53 чыл, харым 79.

Мээң хөй чылда кады чурттап келген кады-кыраанымның партия стажы 45 чыл.

Аас-кежиктиг силер бе деп айтырарыңар чадавас. Дораанна «ийе» деп харыылаар мен.

Чүге дээрге үр чурттап келдим: феодалдыг Тыва үезинде, улусчу Тыва үезинде, Совет Тыва үезинде.

Орта мээң бүгү ада-өгбем демисел чок чурттаваан. Мээң адам Суваң Копту дайынынга киржип чораан. Оон Тывага улусчу революция үнүп турда, феодалдарның мал-маганын хавырышкаш, актарга туттургаш, улуг оглу Сарыг-оол-биле Усинскиге барып өлүртүп каан. Бир дуңмам Хойтпак-оол Хову-Аксының кобальтызын ажыдышкан, ССРЭ-ниң Күрүне шаңналының лауреады чораан. Оон биче дуңмаларым Комбу Хүндүлелдиң Демдээ орденниң эдилекчизи, коммунист, Арапчор СЭКП кежигүнү, Нас-Сүрүң бистиң сумунуң баштайгы комсомолчуларының бирээзи чораан.

Моон алгаш көөрге, мээң амыдырал-чуртталгам таварылга эвес ышкаш. Мээң ядыы ада-нем уруг-дарыын демиселге кара чажыдан кижизидип чорааны иллең.

Мен бо бүгүнү мактанып дээш эвес, хостуг чуртта хостуг кижилер чүүү кылып каап болурул деп түүлдү чугаалаар дээш бижидим.

Мен бо чүүлге кол кичээнгейни Ада-чурттуң Улуг дайынынче угландырар дээш, амыдыралымдан бир үзүлүнү чугаалаксаан кижи мен. Ол чок болза мээң намдарым долу эвес болур ийик.

Сураглыг кызыл партизан Сергей Кузьмич Кочетовтуң хөрек чуруун шыгжап чоруур мен. Ооң артында мынчаар бижээн:

**«Тарлашкын тулчуушкунунга хоочун өңнүүм эш Кудажыга тураскаалга. Кочетов. 29 VI—45 ч».**

Эрзинге чурттап чоруур үемде Тарлашкын тулчуушкунунга киришкен мен. Ынчангаш оон бээр Кочетов-биле хоочун өңнүктер чораан бис.

Түңнелинде чугаалаксаарым болза, мээң үлүүм бистиң чуртувуска коммунизм тургузуушкунунга хензиг-даа дузалыг болган болза, бодумну коңчуг аас-кежиктиг кижи мен деп санаар ийик мен.

**М. КУДАЖЫ,**

**хүндүлүг гвардейжи, 1923 чылдан партия кежигүнү, бүгү-эвилел чергезиниң персоналдыг пенсионери.**

# В. И. ЛЕНИННИҢ МУЗЕЙИНДЕ

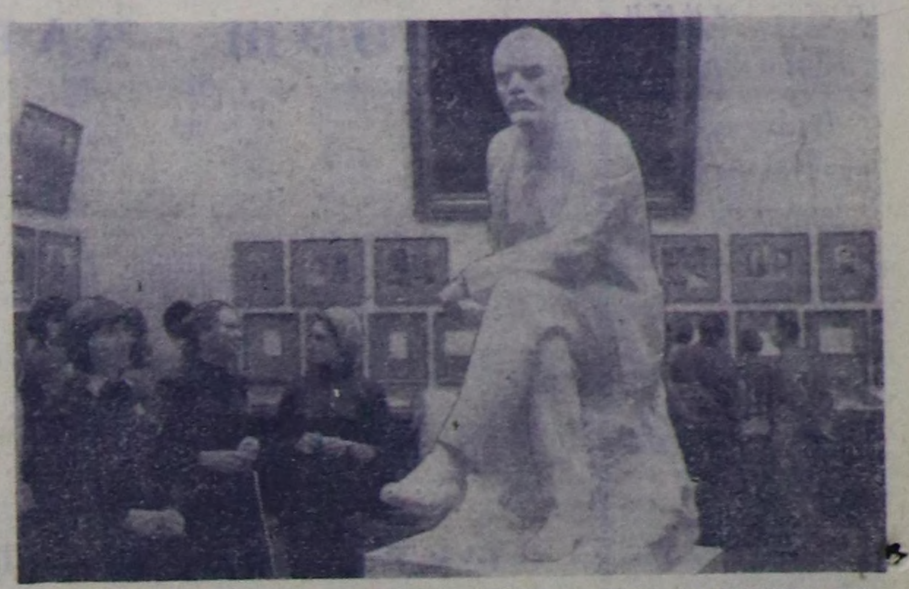

**МОСКВА. В. И. Ленинниң Төп музейинге кажан-даа кижилер дыка хөй болур. Ол музейни Коммунистиг партияның Төп Комитединиң шиитпирин ёзугаар 1936 чылдың май айда ажыткан. Оон бээр-ле ажылчы чоннарның улуг баштыңчызының амыдыралының болгаш ажылының дугайын чугаалап турар он ажыг муң делгинрлерни көргүзүп турар оон залдарынга он-он миллион москвалылар болгаш пайысылалдың аалчылары барып көргеннер.**

**ЧУРУКТА: музейниң бир залында В. И. Ленинниң скульптуразының чанында (скульптураның автору—Н. Щербаков). В. ЕГОРОВ биле А. СТУЖИННИҢ фотозу. (СЭТА-ның фотохрониказы).**

## СОНУУРГАКТАРГА БУЛУҢ

### Индей аймактың чажыды

**ГАВАНА.** Кончуг улуг куйларда дыка солун болгаш ужуру билдинмес үүлдер бар, оларны бистиң үүс чылывыстың чээрби чылдарында Пиноса деп куба ортулуктуң мурнуу-чөөн чүгүнден Фернандо Ортис деп эртемден тыпкан. Кубаның Эртемнер академиязының Археология институдунуң эртемденнери дыка үр үеде кызымаккайы-биле шинчилеп-дерни чоруткаш, ол куйларга сибоней гуабо-бланко деп аймактың индейжилери чурттап турган, олар куба архипелагыга үш муң хире чыл мурнунда чедип келген деп түңнелди кылган.

Сибопей гуабо-бланко аймактың ужуру билдинмес бижининң чажыды ам-даа билдинмээн.

Ол бяжик дээрге — куйларның ханаларында элээн хаш муң чылдар мурнунда шыйын каан 200 хире демдектер болгаш пиктографиялар-дыр. Олар колдуунда чаңгыс нинти төптүт, кара азы кызыл өңнүт тергиктер база ол ышкаш геометрия нарын фигуралары болгаш иероглиф демдектери болур. Ол бижикти амдыызындыкым-даа номчуп чадап каан, ынчалза-даа Кубаның дыл эртемнглери ону номчуп билип алыр дээш ораладжып турар.

Пиносаның эң улуг куюн чоокта чаа Гавананың төвүнче «көжүргең»: Кубаның Эртемнер академиязының музейинге куйну кол-кол бижимелдерибиле кады ол хевээр демей кылдыр дүрүлеп кыгаан.

* * *

### Изиг оранда мөөгүлер

**МАНИЛА.** Филиппиниерге чаъс чаап туруп бээрге, ол ортулуктарга мөөгүлер үнүп эгелээр. Мөөгүлер дээрге змге дикчок апаар, ынчангаш дыка хөй филиппинчилер дицмирээп санында-да мөөгүлер чер иштинден үне халып кээп турар деп билип чоруурлар. Бананныг пальмалар хөлегезинде, кулузуп шыргайларында, терец сигеннер аразында болгаш ажык тулааларда чер болганда-ла янзы-бүрү мөөгүлер змгежок. Ынчалза-даа оларны чыып ап турар кижилер шоолуг хөй эвес. Ол мөөгүлерни аңаа даштындан көөрге безин магалыг чаагай деп үвезин чүү дээр ону, оларның кандыызын чок дээр!

Филиппиниерде мөөгүлерни кедергей хереглээр кижилер база бар. Олар мөөгүлерни чүгле чыып ап турар эвес, харын чаъс чаар үелерни мәпавайн, боттары мөөгүлерни тарын өстүрүп ап турарлар. А ооң соонда олар мөөгүлерден кончуг амданныг чемнерни кылып чиирлер. Мындаңао ортулуктуң чурттакчылары мөөгү мүнүнге чинге-чинге кылдыр хеттеш, хаарын быжыраң хаван эъди-биле холуп алырынга ыыктар. Даглыг черлерде чурттап турарлар мөөгүлерни банан бүрүзүнге ораагаш, отка быжырып чиирлер. Мөөгүлер улам амдан кирзин дээш оларга черлик томаттарны болгаш согуналарны холуп ап турар.

Сөөлгү үеде Филиппиниерде мөөгүлерниң аажок эки амданныг шынарын даштыкыда безин үнелеп турар апаргаш. Японнар ам филиппиниерден хүнүң-не 25 тонна мөөгүлерни садып алырына белеп. Ынчалза-даа тус черниң белеткелчилери оларга хүүде чүгле 3—4 тонна мөөгүнү чыып, садып шыдаар.

* * *

### Хоорай төвүнде мыйыс-думчук

**ЛУСАКА.** Ноганнесбургтуң хөлээзэзининг худумчуларының белдиринге тормозтарның болгаш демир-дестиң даажы хепхенертен дыңналган. Хамык машиналар улай-улай бот-ботарынга үскүлешкен. Ол үскүлежишкиннерниң чылдагааны хамдык чолаачыларның кичээнгей чогундан болганы чугаажок, ынчалза-даа ол айыылга кол буруулуг амытан кудумчу белдиринде дүш чок кудуруун чайып турган. Хоорайның төп кудумчуларының бирээзинге мыйыс-думчук кайыын чедип кээр чоор деп чолаачылар пат кайгаан. Хоорай зоопарктыгдан мыйыс-думчук дезип үне берген хүнүң болуушкунуның дугайын Иоганнесбургтуң солуннары шак ынчаар бижип турган.

Мыйыс-думчук аажок ыыткыр шимээн-даашка аймаараш, кудумчу шимчээшкининиң чурумун билир чүве дег, тротуарже үне халааш, эрткендүшкен кижилерни коргутпушаан, оларже кичээнгей салбайн, улам ыңай маңнап чорупкан. Ол оттап алыр база ыыштар хөлегезинге девээлээдээш хоорай парыгынче базып кирген.

Автомобиль-биле тургузу сыыртап тургаш, зоопаркче капап кирип алыр дээш хоорай полициязы зоопарктың ажылдакчылары-биле кады мыйыс-думчукту сүрүп туруп берген. Ыңдыг янзы «аңнашкын» ийи шак ажыг үргүлчүлээнинге сөөлүнде пат могап турупкан полицейжилер мыйыс-думчукту доктаамал турар черинге чедирип экжелген.

* * *

### Кысты шеригже кыйгырткан

**РИМ.** Италияның Вогера хоорайының он тос харлыг чурттакчызы Винченца Косчв деп уруг шериг албанын эрттиреринің дугайында дыңнадымышкын алгаш, дыка элдепсинген. Ол дээрге италь херээжеңнерге шериг албанын киргени эвес болган, ол уругнуң төрүттүнгенинин дугайында хереченилеринде частырыг бар: оон адында чүгле чаңгыс үжүк өскерилгенинің түңнелинде ол уруг Винченцо деп оол болу берген. Ол уруг херээжен кижи-дир дээрзинің дугаймында эмчиде болгаш полициядан шынзылгалар кылдыртын алгаш, шеригже келдиртип турар черге дужаар ужурга таварышкан.

(СЭТА).

## ЧЕМПИОННАР ИЛЕРЕТТИНГЕН

Хөстуг хүрешке Тыва АССРниң бирги чери дээш маргылдаа республиканың хөгжүмшин театрынга январь 18—19 хүннеринде болуп эрткен.

Бо маргылдаага Тываның эңне шилиндек мөгелери киришкен, ынчангаш шаңналдыг чер дээш спортчу демисел шыңгы болган.

Кызылдың башкы институдунуң командазының мөгелери бо маргылдаага эки хүрешкеш, бирги черни алгаш, Тыва АССР-ниң Министрлер Чөвүлелиниң чанында Күш-культура болгаш спорт комитединиң бирги чергениң диплому-биле шаңнаткан. Ийиги черни Кызылдың мөгелери, үшкүзүп — № 1 көдээ профессионал-техниктиг училищеңиң спортчулары эзэлээн. Оларга дипломнарны тывыскан.

48 килограмм чедир деңзиге ССРЭ-ниң спорт мастери Алексей Сандан республика чемпиону болган. Ол Москваның күш-культура институдун эрткен чылын дооскан, амгы үеде «Динамо» спорт чөвүлелинде ажылдап турар. Дараазында шаңналдыг черлерни Сарыг-оол Дажы (Кызыл), Алексей Хертек (Барыын-Хемчик) эзэлээн.

ССРЭ-ниң спорт мастери Валерий Оюн 52 килограмм чедир деңзиге хүрешкеш, чемпион атты чедип алган. Ол Кызылда тренерлеп ажылдап турар. Келир үениң башкызы бирги разрядчы Мерген Намдараа ийиги, Чөөн-Хемчиктиң төлээзэн спорт мастеринге кандидат Ооржак Эмей-оол үшкү шаңналдарга төлептиг болган.

57 килограмм чедир деңзиге хоочун мөге ССРЭ-ниң спорт мастери Болат Чокпек (Кызыл) шылгараан. Спорт мастеринге кандидат Николай Монгуш (Улуг-Хем), Александр Кыргыс (көдээ профтехучилище) дараазында шаңналдарны алган.

ССРЭ-ниң спорт мастери атты Тывага бир дугаарында чедип алган, башкы институдунуң башкызы Оюдар Өргелээр 62 килограмм чедир деңзиге чемпион болган. Спорт мастеринге кандидат Сергей Седенбал (Чөөн-Хемчик) ийиги Матвей Топуй-оол (Кызыл) үшкү черлерни эзэлээн.

«Динамо» спорт чөвүлелиниң тренери спорт мастеринге кандидат Юрий Карбы 68 килограмм чедир мөгелериниң аразында тергиндээн. Башкы институдунуң студентизи Олег Доржу ийиги, спорт мастеринге кандидат Шогжал Хүлер-оол (Улуг-Хем) үшкү черни алган.

74 килограмм чедир деңзиге спорт мастеринге кандидат Владимир Биче-оол (Кызыл) чемпион болган. Ийиги черни Билдей Каадыр-оол (көдээ профтехучилище), үшкүзүп — Ооржак Өлзей-оол (Чөөн-Хемчик) эзэлээн.

Кызылдың башкы институдунуң студентилери Бичин Мартай-оол 82 кг, Леонид Симаков 90 кг хүрешке шылгараан, республика чемпионуну атка төлептиг болган.

Деңзи аайы-биле республика чемпионнарынга республиканың спорт комитединиң макталга бижиктерни, тураскаалдыг белектерни тывыскан. Ийиги, үшкү черни алганнарга макталга бижиктерни берген.

Республика маргылдаазынга бирги, ийиги черлерни эзэлээн мөгелер хостуг хүреш талазыбиле Сибирь зоназының чемпионадынга киржири-биле белеткенип эгелээн. Ол маргылдаа февраль айның этезинде болур.

**ЧУРУКТА: хүреш үезинде.**

**Х. ТААН-ООЛ.**

**Х. МОНГУШТУҢ фотозу.**

## ПАТБ-НИҢ БИРГИ ЧЕРИ ДЭЭШ

**Январь 17-19-та пассажирлер автотранспорт бүдүрүлгезиниң ажык бирги чери дээш бокс маргылдаазы болуп эрткен. Аңаа районнардан болгаш Кызылдан шупту 90 кижи киришкен.**

**Элээди ооолдардан команда талазы-биле бирги черни пассажирлер автотранспорт бүдүрүлгезиниң командазы алган. Улуг улустан база ол-ла бүдүрүлгениң спортчулары шылгараан. Ийиги черни Самагалдайның, үшкүзүп хоорайның № 4 профессионал-техниктиг училищезиниң командалары эзэлээн.**

**Деңзи аайы-биле улуг улустан ПАТБ-ниң төлээлери спорт мастеринге кандидат Лоовай Дугур-оол (54 кг), бирги разрядчы Сергей Чадамба (63,5 кг), спорт мастеринге кандидат Валерий Байыр-оол (60 кг), Самагалдай чурттуг бирги разрядчы Александр Биче-оол (57 кг) олар чемпион болганнар. Элээди ооолдарның аразындан 52 килограмм деңзилиг Руслан Оюдар (ПАТБ) болгаш үстүнде адаанывыс Валерий Байыр-оол эң эки техниктиг, чараш ойнаапы деэш тускай шаңналдарны алганнар.**

**ЧУРУКТА: маргылдаа үезинде.**

**М. ХЕНЧЕ-КАРАНЫҢ фотозу.**

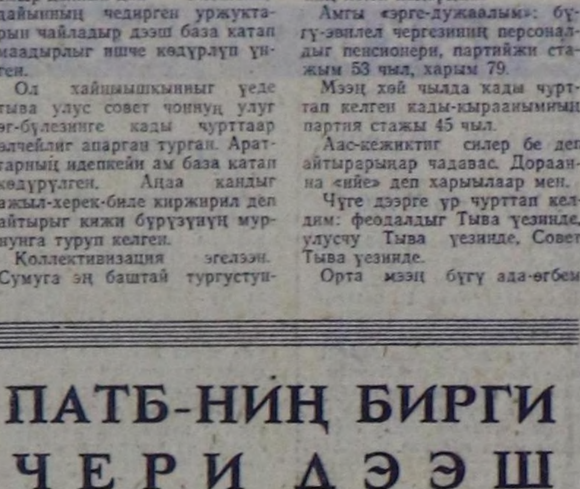

## СПОРТЧУ ДЕМИСЕЛ ЧИДИГЛЕНГЕН

Кызылдың шыдыраа клубунга кире бээрге, көрүкчүлериниң кичээнгейи ханада азып каан маргылдааның таблицазы чайгаар-ла хаара туда бээр. Ам алды салыг соонда кызыл өңнүг карандаш-биле бижээн чаңгыс-ла 5,5 деп сан турар. Ол дээрге Кызылдың шыдыраа клубунуң ийи дакпыр чемпиону М. Кешин-Лопсаңның көргүскен түңнели-дир.

Швейцар системазының дүрүмүн барымдаалап, беш алды дугаар салыгларда Монгуш Бора-Хооевичиниң чажыт дугаарлар тыртынышкынын ёзугаар таварышкан ойнакчылары, хоомай чаес бирги разрядчылар Н. Онуфриев, К. Саая болган. Ол бо удаада бодунуң ойнаан аныяк удурлашкыларын-биле салыгларга эге кештерде-ле идепкейни холга ап, төнчүзүнде оларны дүжүп бээринче албадапкаш, аңаа артык күштүүн, арга-дуржулгалырын көргүскен.

Башкы институдунуң башкызы, бирги разрядчы А. Борзенко бешки салыгда П. Берковичнин, алдыгы салыгда «Тыва көдээ тудуг» трестиң автобазазының инженери Ю. Белович уткаш, бодунуң туружун улам быжыглаан.

«Тыва электри чегкилериниң» монтеру бирги разрядчы С. Лямин № 1 школаның чемпиону, ийиги разрядчы В. Шапринский биле Н. Онуфриевтя уткан.

Ийиги разрядчыларның иштинден башкы институдунуң башкызы Ю. Панаргин тиилелгеже дидим чүткүлдүг ойнап турар. Беш дугаар оюнда В. Моисеевти, алдыгы салыгда дуржулгалыг шыдыраачы П. Берковичнин дүжүп бээринге албадаан.

Ийиги, үшкү разрядчыларның аразында спортчу демисел чидигленген. М. Дамдынчап, С. Маады, А. Саратовкин, В. Асатов олар эзэлчеглиг салыгларда 2-2 саннарны алгылаан.

**Д. САЛЧАК.**

## ТЕЛЕВИДЕНИЕ

ЯНВАРЬ 21-ДЕ

**МОСКВАДАН**

9.00—Дамчыдылгалар программазы.
9.05—Документалдыг фильмнер программазы.
9.50—**«Совет музыканың чыынды арынары».** Р. М. Глиэр.
10.50—**«Тараа».** Телеочерк.
11.20—Өөнүг телекөргүзүг. **«Уран чүүл мастерлери—уругларга». РСФСР-ниң алдарлыг артизи П. Шальнов В. Маяковскийниң чогаалдарын номчуур.**
11.50—Медээлер.
12.00—Өөнүг телекөргүзүг. Классиктиг музыка концерти.
12.25—**«Эртем—бөгүн».**
12.55—Өөнүг телекөргүзүг. **«Нежданова кудумчуда».** Дамчыдылганы О. Доброхотова чорудар.
14.05—**«Ленинчи кыйгырыг».** Документалдыг фильмниң баштайгы көргүзүүг.
14.23—Өөнүг телекөргүзүг. Спортчу программа. I. Спортчу хүн демдеглели 2. «Спортлото» тиражы.

**КЫЗЫЛДАН**

14.50—Школачыларга. **«Найыралдың оду».** Кыска фильм.

**МОСКВАДАН**

15.10—**«Ленин дугайында рассказтар».** Уран-чечен фильм.
17.00—**Совет ырның концерти.**
17.30—**«Ye».** Информастыг программа.

**КЫЗЫЛДАН**

18.00—**«Ленин диригерден дириг».** Дамчыдылга.
18.20—**«Ленин-биле минута дургузунда».** Телефильм.
18.30—Телемедээлер.
18.40—Урулгарга. Мультфильм.
18.50—**«Руль артында».** Дамчыдылга.
19.20—Телемедээлер.
19.35—Чарлалдар. Реклама.
19.40—**«Умуткер-эже».** Телефильм.
19.55—**«ССРЭ-де чаа паспорт системазы».** Беседа.
20.05—Документалдыг фильм.

**МОСКВАДАН**

20.40—**«Ленин дугайында рассказтар».** Уран-чечен фильм.
22.30—Өөнүг телекөргүзүг. **Совет ырның концерти.»**
23.00—23.30—«Ye». Информастыг программа.

## АГААР

Кызылдың агаар станциязының медээзин ёзугаар алырга, бөгүн республикага булуттаар, быскан хар чаар. Барыын районнарга чагбае. Барыын чүк угланымышкынныг хат кошкак.

Агаарның температуразы барыын районнарга 20—25, өскелеринге 25—30 градус соор.

Кызыгга булуттаар, чагбае, дүне быскан хар чаар. Хат кошкак. Агаарның температуразы 25—27 градус соор.

Автомобиль оруктарының көстүрү 2—4 км болур.

## БИЧИИЛЕРГЕ

*«Тээли» совхозтуң Найырал салбырында уруглар садынга бүгү ада-иелериң туралы эртикен. Бичии уругларны шын кижизидер дугайында ажыктыг болгаш делгеренгей чугаа болган.*

*Бо айтырыг талазы-биле уруглар садының кижизидикчи башкызы Лидия Араптан иletкел кылган. Уругларның баштайгы кижизидилгези өг-бүледен дөрт хамаарыжыр дээрзин чугаалаан. Ол ышкаш ариг-силиг, топтуг-томаанныг, эптиг-эвилең болуру, база уругнуң идик-хевин, организастыы, ада-иелериниг хамаарылгазын, доңгун сөстер хереглевези дээш, бүгү-ле культурлуг аажы-чаңы уругнуң кижизидилгезинден хамаарыжыр дээрзин демдеглээн. Уруглар садының эргелекчизи Анай Салчаковна Барба ниити байдал дугайында допчузу-биле ынчаар чугаалаан:*

*— Уруглар делгем, чилиг, чырык баазында чурттап, культурлуг, чараш өзүп олурар. Уругларга кончуг салгыл чаваңгыр, эптиг эвилек кижилер: повар Татьяна Хертек, кижизидикчы башкы Лидия Араптан болгаш музыка башкызы Зоя Конгаровна олар билиилерни, өөредип, ажаал, каяктап турар. Олар уруглар садынга чеди-сес чыл ажылдап, дуржулгалыг кижилер боп турар. Ада-иелер-биле кыска консультацияларны болгаш беседаларны үргүлүг чорудуп, демниг ажылдап турар бис—деп түңнээн.*

*Ада-иелер база саналдап, ажыктыг арга-сүмелерни, омак-сергек өзүп, доругуп, ыры, шүлүктү-даа өөренип ап турарынга өөрүп четтиргенин илгедип турган болгаш моон соңгаар-даа уругларның башкыларын-биле харылзааны быжыглаарын хүлээнгеннер.*

**С. САРЫГ-ООЛ.**

**Бай-Тайга район.**

**Редактор В. С. ШАРАВИН.**

## КИНОТЕАТРЛАРДА

ЯНВАРЬ 21-ДЕ

«НАЙЫРАЛ»: **«Танылга»** 9.30, 11.25, 13.20, 15.15, 17.10, 19.05, 21.00 шактарда.

«ПИОНЕР»: **«Киночыланы»** 9.40, **«Ульяновгарның өг-булезэ»** 15.00, **«Аас-кежиктиг болур дизинзе»** 11.10, 13.05, 16.50, 18.40, 21.00 шактарда.

«КАА-ХЕМ»: **«Эвилең оол»** 15.00, **«Полицейжи чурттан чораан».** 16.50, 18.40, 20.30 шактарда.

«ВОСТОК»: **«Есения»** (1-ги, 2-ги сериялары) 15.00, 17.30, 20.00 шактарда.

«ЭНЕРГЕТИК»: КУЛЬТУРА БАЖЫҢЫ: **«Сени шинме!»** (7-ги үндүрүлге) 16.30, **«Үнү чок кижи болгаш ынакшыл»** 18.00, 20.00 шактарда.

РЕДАКЦИЯНЫҢ АДРЕЗИ. Индекс 667000

Кызыл, Шетинкин-Кравченко кудумчузу, бажың № 3. ТЕЛЕФОННАРЫ. Редакторнуң 24-63, редакторнуң оралакчыларының 35-24, пропаганда кылдызының 23-54, харылсалгалыг секретарьның 23-35, партийжи амыдырал кылдызының 37-13, культура кылдызының 23-54, көдээ ажылагый кылдызының 21-47, үлетүүр кылдызының 22-64, чагаа кылдызының 41-27, информация база совет тургузуг кылдызының 20-60, бухгалтериянын 31-75, корректорларның 27-41. Солун келбейн барганда 32-75 телефонче болгаар.

Тыва АССР-ниң Министрлер Чөвүлелиниң Ном үндүрер чер, полиграфия болгаш ном садыының талазы-биле эргелелиниң типографиязы. (Кызыл, Шетинкин-Кравченко кудумчузу бажың № 1).

Тираждың 16056. ЧАГЫГ № 90.

СОЛУН НЕДЕЛЯДА 6 КАТАП ҮНЕР

ТС-00026