Бүгү чуртталарның пролетарийлери, каттыжыңар!

ШЫН

СЭКП Тыва обкомунуң, Тыва АССР-ниң Дээди Совединиң болгаш Министрлер Чөвүлелиниң органы

№ 10 (9385) | Суббота, январь 12 | 1974 чыл | 1925 чылда үндезилеттинген | Өртээ 2 коп.

Л. И. БРЕЖНЕВ ВУР-НУҢ ДАШТЫКЫ ХЕРЕКТЕР МИНИСТРИН ХҮЛЭЭП АЛГАН

СЭКП ТК-ның Чиргине секретары Л. И. Брежнев январь 10-да Кремльге Совет Эвилелинде албанның найыралдыг аян-чоруун кылып келген Венгр Улус Республиканың даштыкы херектер министри Фридьеш Пуйяны хүлээп алган.

Чүректиг ханызындан найыралдыг байдалга эрткен беседа үезинде Совет Эвилели биле Венгр Улус Республиканың аразынга акы-дүңма найыралды база бүгү талалыг кады ажылдажылганы улам хогжүдериниң айтырыгларының, а ол ышкаш ийи чурттуң сонуургап турары, делегейниң чамдык чугула айтырыгларының, ооң иштинде Европага айыыл чок чорук айтырыгларының талазы-биле санал-онал солчуушкуну болган.

Беседага киришкеннер: совет таладан — СЭКП ТК-ның Политбюро кежигүнү, ССРЭ-ниң даштыкы херектер министри А. А. Громыко, ССРЭ-ниң ВУР-да элчиин В. Я. Павлов; венгр таладан — ВУР-нуң ССРЭ-де элчиин Д. Рапаи олар.

(СЭТА).

Кызыл хоорай Совединиң «Кара-Хаак» совхозунуң хойжузу Оруспай Ендановия Чооду тоску беш чылдың баштайгы үш чылында төрүүр 100 хойга онаштыр чылдың-на ортумаа-биле 106 хураганны ап келген. Ол беш чылдың шинтпирлиг үшкү чылында төрүүр 100 хойга онаштыр 108 хураганны камгалап алган болгаш хой бүрүзүниң-не 3,5 кг дүктү кыргаан.

Оруспай Ендановия 1974 чылдың уткуштур план-хүлээлгезин алган. Хойжу төрүүр 100 хойга онаштыр 110 хураганны алырын, хой бүрүзүниң 3,5 кг дүктү кыргызырын хүлээнген.

ЧУРУКТА: О. Е. Чооду.
Фото С. ФЕОКТИСТОВТУУ.

СЭКП ТК-да, ССРЭ-ниң Министрлер Чөвүлелинде, ВЦСПС-те база ВЛКСМ ТК-да

«1974 чылда улус ажыл-агый планын хуусаа бетинде күүседир дээш үлетпүр, тудуг болгаш транспорт ажылдакчыларының Бүгү-эвилел социалистиг чарыжының дугайында»;

«1974 чылда чер болгаш мал ажылының продуктуларын бүдүрерин база белеткээрин көвүдедир дээш көдээ ажылагый ажылдакчыларының Бүгү-эвилел социалистиг чарыжының дугайында» СЭКП ТК, ССРЭ-ниң Министрлер Чөвүлели, ВЦСПС болгаш ВЛКСМ ТК доктаалдар хүлээп алган.

Үлетпүр, көдээ ажыл-агый, тудуг, транспорттуң болгаш улус ажыл-агыйының өске-даа адырларының бүдүрүлгелериниң улус ажыл-агый планын хуусаа бетинде күүседири дээш эвилелдешкен болгаш автономнуг республикалардың, крайларның болгаш областарның Бүгү-эвилел социалистиг чарыжынга тиилекчилерге СЭКП ТК-ның, ССРЭ-ниң Министрлер Чөвүлелиниң, ВЦСПС-тиң болгаш ВЛКСМ ТК-ның дипломнары-биле кады шилчип чоруур 58 Кызыл тугун, ооң иштинде эвилелдешкен республикаларга —8, автономнуг республикаларга, крайларга болгаш областарга —50 туктарны тургускан.

Социалистиг чарыштың мурнакчыларынга — ажылчыннарга, колхозчуларга, инженер-техниктиг ажылдакчыларга, бригадаларның, участоктарның, салбыларының, фермаларның болгаш звеноларның коллективтеринге күш-ажылга шылгараңгай чедиштиниери дээш ССРЭ-ниң 10 Күрүне шаңналын немей тургускан.

«1974 чылда улус ажыл-агый планын хуусаа бетинде күүседири дээш үлетпүр, тудуг болгаш транспорт ажылдакчыларының Бүгү-эвилел социалистиг чарыжының дугайында» доктаалды бөгүн парлады.

«1974 чылда чер болгаш мал ажылының продуктуларын бүдүрерин база белеткээрин көвүдедир дээш көдээ ажылагый ажылдакчыларының Бүгү-эвилел социалистиг чарыжының дугайында» доктаалды даарта парлаар.

1974 чылда улус ажыл-агый планын хуусаа бетинде күүседир дээш үлетпүр, тудуг болгаш транспорт ажылдакчыларының Бүгү-эвилел социалистиг чарыжының дугайында

Совет Эвилелиниң ажылчы чоннары Бүгү-эвилелдиң социалистиг чарыжын калбартып чоруткаш, беш чылдың үшкү, шинтпирлиг чылының даалгазын чедиишкинниг күүсеткен. 1973 чылда улус ажыл-агыйының хөгжүлдезиниң темпизи бедээн, совет кижилериң амыдырал деңнели улгаткан, СЭКП-ниң XXIV съездизиниң Директиваларында айыткан кол-кол көргүзүглерин күүседиринге эргежок чугула чүүлдер тургустунган. Ажылчыннарның, колхозчуларның, инженерлериниң, техниктериниң, эртемденниериң кызымаккай, эрес-маадырлыг ажыл-ижин СЭКП Төп Комитединиң партияга, совет улуска Кыйгырыында бедии-биле үнелээн.

СЭКП ТК-ның декабрь (1973 ч) Пленумунга, ол Пленумга СЭКП ТК-ның Чиргине секретары эш Л. И. Брежневтиң чугаазында эрткен үш чыл дургузунда бешчыл планының күүсеттингенiниң түңнелдерин үндүргеп, чурттуң экономиказын хогжүдер талазы-биле, коммунистерни, комсомолчуларны болгаш бүгү ажылчы чоннарны 1974 чылда улус ажыл-агый планын күүседириниң мөөңнээр талазы-биле чаа улуг соруглаларны салгаан.

СЭКП ТК-ның Пленумунуң үүлдүү деп коргенi болгаш ССРЭ-ниң Дээди Совединиң бадылааны 1974 чылда ССРЭ-ниң улус ажыл-агыйын хөгжүдериниң Күрүне планы экономиканы хөгжүдериниң бедик темпизин чедип алырыыне, ажылдың бүгү-ле шынар көргүзүглерин дыка эжикиднрине, күш-ажылын будүрүкчүлүүн база нинтилел будүрүлгезиниң ажыктыг чоруун боттуу-биле улгаттырарыне уланган. Оны доллур болгаш ажыр күүседирни бүгү беш чыл планның чедиишкиниг күүседиринге тодарадыкчы ужурдузалыг болбушаан, чурттуң экономиктиг күүү-шидалын улам улгаттырарынга болгаш улустуң материалдыг чаагай чоруун база культуразын деңнелин бедидериге таарымчалыг байдалды тургузар.

Массалыг социалистиг чарыш, аңаа үндезилээш, ажылчы чоннарның чогаадыкчы эгелээшкинин бедидерi моон мурнундагызы ышкаш чурттуң экономиказын улам хөгжүдериниң күүлүг бызазы боозу турар. СЭКП Төп Комитединиң партияга, совет улуска Кыйгырынга харыы кылдыр мурнакчы ажылчыннар болгаш күш-ажылчы коллективтер бедик социалистиг хүлээлгелерни албышаан, 1974 чылда улус ажыл-агыйының планын хуусазының эрте күүседири дээш Бүгү-эвилелдиң социалистиг чарыжын калбартырынче үлетпүрүң, тудугиуң, транспорттуң болгаш өске-даа адырларның бүгү ажылдакчыларын кыйгырган.

Ажылчы чоннарның инициативазын үүлдүг деп көргеш, ону деткивишаан, СЭКП Төп Комитединиң, ССРЭ-ниң Министрлер Чөвүлелиниң, Профессионалдар Эвилелдериниң Бүгү-эвилел Төп Чөвүлелиниң болгаш ВЛКСМ Төп Комитединиң доктаалыры болза:

эвилелдешкен республикаларның Компартияларының ТК-лары, партияның крайкомнары, обкомнары, округкомнары, райкомнары, партия эге организациялары, эвилелдешкен база автономнуг республикаларның министерстволары, ведомстволары, ажылчы чоннар депутаттарының Советтериниң күүсекомнары, профэвилел, комсомол организациялары организакчы болгаш масса-политиктиг ажылды **1974 чылда улус ажыл-агый планын хуусаа бетинде күүседири дээш Бүгү-эвилелдиң социалистиг чарыжын** калбартын чорударынче улгандырар.

Беш чылдың дөртүү чылында **эң эвээш чаргдалдыг, эки шынарлыг, эң-не хөй продукцияны бээр**—деп, кыйгырыгның алаа-биле чарышты үргүлчүлээр.

Ол соруглa-биле чаржып турарларның күжениишкиниерин моон адаанда кол-кол соруглаларже мөөңнээр:

бүдүрүлгө черлерин чаартырының болгаш техника талазы-биле эде дериириниң, чаа бүдүрүлге күчүлерин ажыглалга киирериң дүргедетекениниң азы эргилерин улам долу ажыглаарының, дериг-херекселдер ажылының эдчеглиг чоруунуң коэффициентизин бедиткенинин, технологтуг чорудулгаларны интенсификастаарының күсели-биле продукцияны доктааттынган номенклатура болгаш ассортимент талазы-биле будүрериниң хемчээлин көвүдедириие болгаш ону бээриниң планын ажыр күүседириче;

эртем-техниктиг депшилгенiн шапкынчыдып, эң ылангыя хөй күш үнер, дузалал ажылдарын механиазастан база автоматизастан тургаш, күш-ажылдың будүрүкчүлүүн улгаттырарының темпизин бедидерiнче, профессионалдыг мергежилди улам улгаттырарынче, хөй станоктарга ажылдазарын калбартырынче, профессияларны шингээдип катай ажыглаарынче, ажыл шагын халас эрттирерни кызырарынче, кылыр ажылдың техниктиг үндезин норма-чижектерин ажыглаарынче;

амгы үениң эртем-техниктиг деңнелинге дүгжүп турар машиналарны, дериг-херекселдерни чогаадып кылгаш, будүрүлгеге дүргеи ажыглаарынче, оларның материал чарыгдалын эвээжедириче, чаа-чаа материалдарны, депшилгелиг технологтуг аргаларны, эргелеп-башкарарының ажыктыг аргаларын тургузуп ажыглаарынче, күш-ажылды болгаш будүрүлгениң ажылын эртемге үндезилеп организастаарынче;

тудугларны кылырының хуусаларын кызырарынче болгаш кол-кол фондуларны ажыглалга киирерин шапкынчыдарынче, курлавырларны доозар тудугларже мөөңнээрнче, будүрүлге ажылдарының депшилгелиг аргаларын ажыглаарынче,

кылып үндүрүп турар продукцияның болгаш тудуг ажылдарының шынарын үндезини-биле экижидиринче, шынар демдээ-биле кылып үндүрүп турар продукцияның техниктиг деңнелин, сорттуг шынарын болгаш продукцияга үлүүн бедидериче;

бүгү-ле материалдыг курлавырларны улам рационалдыг ажыглаарынче, чиг-эттиг, металлды болгаш оске-даа материалдарны, оттулар түүлдү, электри энергиязын камнаарынче, кандыг-даа хевириң чидиригiерин шыңгыы кызырып, оңу болдурбазыынче;

улустуң хереглел бараанналрын чоннуң негеп турар ассортиментизин ёзугаар бүгү адырларның будүрүлгелеринге кылып үндүрерин көвүдедириче;

садыгаарынын деңшилгелиг авгаларын болгаш хевирлерин калбаа-биле ажыглаарынче, хандырылганың культуразын бедидериче;

транспорттуң болгаш харылзааның бүгү-ле хевирлери-биле улус ажыл-агыйын болгаш чонну хандырарын эжикидеринче, хереглекчилерге чүктерни дүрген чедиреринче, транспорт чүүлдерин таарымча чок ажыглаар болгаш аңаа турар чоруун эвээжедиринче;

будүрүлге черлериниң, будүрүлге каттыжышкыннарының, тудугларның болгаш өске-даа организациялардың материал-техниктиг хандырылгазын сайзырангайжыдарынче;

продукцияның бот-үнезин, тудуг ажылдарының төлевир ортээн чигедиринче, будүрүлгениң арыг орулгазын остурериче, орулгалыын бедидеринче.

Социалистиг чарыш 1974 чылда тоску беш чылдың онаалдаларын күүседири дээш бүгү улустуң демнелин уламчылаары боон турар, оны барымдаалаш, министерстволар, ведомстволар профэвилелдериниң ТК-лары-биле кады бо чылдың чарыш негелделерин улус ажыл-агыйының, үлетпүрүнүң адырлар аайы-биле төлевилээрде. Бүгү-эвилелдиң социалистиг чарыжын беш чылдың үшкү чылында калбартыр дугайында СЭКП ТК-ның, ССРЭ-ниң Министрлер Чөвүлелиниң, ВЦСПС болгаш ВЛКСМ ТК-ның доктаалында база бо доктаалда айыткан сорулгаларны барымдаалаар.

Бүгү улустуң социалистиг чарыжының чаагай чаңчылдарын уламчылап, калбартып, 1973 чылда чедип алдынган дуржулганы ажыглап тургаш, будүрүлге черлерниге, тудугларга, районнарга, хоорайларга, адырларга бригадаларның, участоктарның, салбыларының, эвилелдешкен республикаларның Компартияларының ТК-ларынга, партия крайкомнарынга, обкомнарынга, округкомнарынга, хооркомнарынга, райкомнарынга, министерстволарга, ведомстволарга, партия, профэвилел, комсомол организацияларынга лагзыр. Төрелдешкек болгаш холушкак будүрүлге черлерниле тудугларның, будүрүлге каттыжышкыннарының, эртем-шинчилел, төлевилел, конструктор организацияларының аразында социалистиг чарышты сайзырангайжыдар.

Будүрүлгениң иштики курлавырларын эң четче ажыглаарынга үндезилээш, социалистиг чарышты чаа, улам бедик деңнелче көдүрер, уткуштур планнарны төлевилел, күүседирiп дээш будүрүлге черлериниң коллективтериниң шимчээшкинин бүгү хемчеглер-биле деткиир. Будүрүлге черлериниң коллективтериниң ол планнарны-күүседирiнге эргежок чугула дузаны көргүзүп турарын министерстволарга, ведомстволарга, план органнарынга, материал-техниктиг хандырылга органнарынга дагзыр.

1974 чылда улус ажыл-агыйының планын бүгү үлетпүр, тудуг, транспорт будүрүлгелериниң күүседири дээш хоорайларының, хоорайлар районнарының:

улус ажыл-агыйының планының онаалдаларын эң чугула эртем-техниктиг айтырыгларның аайы-биле чедиишкиниг күүседири дээш эртем-шинчилел, төлевилел, конструктор организацияларының, будүрүлге черлериниң коллективтериниң Бүгү-эвилел социалистиг чарыжын организастаар.

Чыл дургузунда ажыл түңнелдериниң аайы-биле социалистиг чарышка тиилээннерге типсыр шаңналдарны тургузар:

будүрүлге черлериниң, будүрүлге каттыжышкыннарының, тудугларның, эртем-шинчилел организацияларынга, оон-даа өскелерге — дипломнар-биле, 180 муң рубль түңнүг акша шаңналдары-биле катай СЭКП ТК-ның, ССРЭ-ниң Министрлер Чөвүлелиниң, ВЦСПС-тиң, ВЛКСМ ТК-ның шилчиир 750 кызыл тугу (улус ажыл-агыйының планының онаалдаларын эртем-техниктиг эң чугула айтырыгларның аайы-биле чедиишкиниг күүседиринге дээш—оларның 25-ин типсыр). Күжениишкиниг уткуштур планнарны хүлээп алгаш, күүседирiп, кампан алган чиг-эдиниң, материалдарының күсели-биле планнаң ажыр продукция будүрүп үндүрерiн хандырган коллективтерге үк шаңналдарның хемчээлин 25 хуу чедир улгаттырып бээр;

хоорайларга болгаш хоорайлар районнарынга — СЭКП ТК-ның, ССРЭ-ниң Министрлер Чөвүлелиниң, ВЦСПС-тиң болгаш ВЛКСМ ТК-ның шилчиир 100 Кызыл туктары-биле дипломнарны база 10—40 муң рубль хемчээлдиг акша шаңналдарын;

эң эки бригадаларга (участоктарга) — министерстволарның ведомстволарның болгаш профэвилелдер ТК-ларының хүндүлүг тукчугаштарын. Тукчугаштар-биле шаңналаткан бригадаларның кежигүшериие дипломнарны база өртектиг белектерни тыпсырын доктаадыр.

кол профессиялар ажылчыларының социалистиг чарыжының тиилекчилериие — министерстволарның (ведомстволарның) болгаш профэвилелдер ТК-ларының хүндүлүг дипломнарын база турасказал белектерин.

Адырның иштинде будүрүлгелериниң, тудугларның база организацияларының социалистиг чарыжының түңнелдерин квартал (чартык чыл) санында үндүрүп, оларга ССРЭ-ниң министерстволарының (ведомстволарының) болгаш профэвилелдер ТК-ларының шилчиир Кызыл - туктарын акша шаңналдары-биле кады тыпсыр чүрүмну хевээр арттырар.

ССРЭ-ниң Министрлер Чөвүлелиниң 1953 чылдың апрель 11-де № 1002 доктаалын ёзугаар будүрүлгелериниң база организацияларының ажылдакчыларынга шаңналларны толээриие шалыы төлевириниң иинти фондузунуң 0,05-тен 0,1 хуу чедир хемчээли-биле акша-хөренгилерни министерстволарга улгаттырарын амгы беш чылдың төнчүзүнге чедир узадыр.

Эвилелдешкен республикаларның компартияларының ТК-ларынга, партия крайкомнарынга болгаш обкомнарынга, министерстволарга база ведомстволарга, эвилелдешкен республикаларның Министрлер Чөвүлелдеринге профэвилелдер болгаш комсомол организациялары-биле кады чыл дургузунда чазактың шаңналдарынга киирерин чөпшээрээр;

адырларның иштинге продукция будүрүнинiң база күш-ажылдың будүрүкчүлүүнүң эң бедик деңнелин чедип алганы болгаш күш-ажылга өске-даа кайтамчыктыг түңнелдери дээш, будүрүлгениң мурнакчыларын, бригадаларның (участоктарның) кежигүнерин;

беш чыл планың хуусаа бетинде күүседиринге, будүрүлгениң техниктиг деңнелин бедидеринге, чаа техниканы тургузарынга болгаш будүрүлгеге продукцияның шынарын эжикидеринге, эң чугула объектилерни хуусаа бетинде ажыглалга киирериие база чаа будүрүлге күчүлерин шингээдил алырынга улуг чедиишкиннерни чедип алган эң эки будүрүлгелерни, тудугларны болгаш организацияларны.

Социалистиг чарышка күш-ажылчы бедик көргүзүглерни чедип алганы дээш, ажылчынарны, инженер-техниктиг ажылдакчыларны болгаш албан-хаакчыларны шаңнаарынга-биле «1974 чылда социалистиг чарыштың тиилектизин» база «Тоску беш чылдың шалыпчызы» деп чаңгыс аай Бүгү-эвилел демдектерни тургузар.

Беш чылдың онаалдаларын хуусаа бетинде күүседиринге будүрүлгениң мурнакчыларын «Тоску беш чылдың шалыпчызы» деп демдек-биле шаңнавышаан, тураскаал белекти тыпсырын доктаадыр. Ук демдекбиле шаңнаар дугайында шинтпирин чогуур министерство, (ведомство) болгаш профэвилел ТК-зы кады хүлээп алыр.

ССРЭ-ниң улус ажыл-агыйының чедиишкиннериниң делегелгезинге Бүгү-эвилелдиң Хүндүлел самбырызын тургузар. Аңаа тоску беш чылда адырның иштинге эң бедик будүрүлге көргүзүглерин чедип алган будүрүлгелер болгаш организациялар коллективтерин киирер. ССРЭ-ниң УАЧД-ге оларның ажылының дуржулгазын калбаа-биле көргүзерин организастаар.

Үлетпүр будүрүлгезиниң, тудугиуң болгаш транспорттуң мурнакчыларынга — ССРЭ-ниң Улус ажыл-агый чедиишкиниериниң делгелгезиниң кеижикчилеринге материалдыг мактал-шаңналдың СЭКП ТК-ның, ССРЭ-ниң Министрлер Чөвүлелиниң болгаш ВЦСПС-тиң 1972 чылдың август 14-теги № 610 доктаалында көрдүнген санга болгаш хемчээлге дүүшкен хемчеглерин доктаадыр.

Будүрүлгениң дээре коллективтериниң, мурнакчыларының, чаартыкчыларының чедиишкиннерин пропагадалаарын, калбак нептередирин күштелдирер сорулга-биле министерстволар, ведомстволар социалистиг чарышка тиилекчилериниң — будүрүлгелериниң, цехтериниң, бригадаларының, кол профессияларның ажылчыннарының мурнакчы дуржулгазын өөренирiнiң, нептередирiнiң тодаргай программазын 1974—1975 чылдарда ажылдап кылыр болгаш боттандырар. Күш-ажылдың мурнакчы аргаларын, эртемнiң, практиканың чедиишкиннерин нептередирде эртем-шинчилел, конструктор, төлевилел организацияларыы, дээдя өөредилге черлерi-биле будүрүлге коллективтериниң дем каттыштырылгазын калбартып, быжыглаар.

1974 чылдың дургузунда Бүгү-эвилел социалистиг чарыжының кайчаар чоруп турарын, мурнакчы ажылчыннарның, бригадаларның, цехтериниң, будүрүлгелериниң, хоорайларның, областарның, крайларның, республикаларның чедип алган тодаргай базымнарын, уткуштур планнарның болгаш социалистиг хүлээлгелериниң квартал, чыл түңнелдерин төп болгаш чер-чер солуннарының, журналдарының, ном үндүрер черлериниң, телевиденiенiң болгаш радиоуың, документалдыг киноуң редакциялары үргүлчү чыгыдар.

Күш-ажылдың будүрүкчүлүүн бедидер, кылыглар шынарын экижидер, будүрүлге күүлерин ажыглалга киирерин, шингээдип алырын дүргедедир, машиналарның, дериглериниң бедик будүрүкчүлүү хевирлерiн, технологтуг чорудулгаларны болгаш чаа материалдарны ажылдап кылыр, будүрүлгеге нептередир дээш социалистиг чарышты организастап турарының тодаргай дуржулгазын чыгыдарын экижидер. Чарыштыг коллективтериң болгаш кол профессияларның ажылчыннарының хадрылзажылгаларын эрттирерни практикалаар.

Совет кижи бүрүзүүң чогаадыкчы аргаларын, массаларның инициативазын хогжүдериниң, социалистиг коллективизмге чаңчыктырарының дээштиг чепсээ болур социалистиг чарыштың кижизидикчи ролюн чырыкылаидыр, хаиы көргүзер, социалистиг чарыш айтырыгларының талазы-биле парлалга, радио, телевидение үүлдериниң дээштиг болуруя улам бедидер дээш демисежир.

Социалистиг чарыштың кайчаар чоруп турарын болгаш түңнелдерин көргүзериие тураскаатказ тускай арыннарны төп болгаш чер-чер солуннарыңга парлап үндүрерим үргүлчүлээр.

* * *

Бүгү улустуң социалистиг чарыжын калбак нептередекеш, маалырлыг ажылчын аңгы, инженерлер, техниктер, эртемденнер үлетпүрүүн, тудугиуң, транспорттуң болгаш улус ажыл-агыйының өске-даа адырларының бүгү ажылдакчылары 1974 чылдың планын хуусаа бетинде күүседирiн хандырып, ооң уламындан тоску беш чылдың планын күүседиринге, коммунизмниң материал-техниктиг баазазын тургузарынга, Төрээн чурттуң экономиктиг болгаш камгалал күчүзүн быжыглаарынга, совет кижилериниң амыдыралын улам ыңай эжикидеринге ботгарының төлептиг салыышкынын киирер дээрзинге СЭКП ТК, ССРЭ-ниң Министрлер Чөвүлели, ВЦСПС болгаш ВЛКСМ ТК бүзүрелин илергейлеп тур.

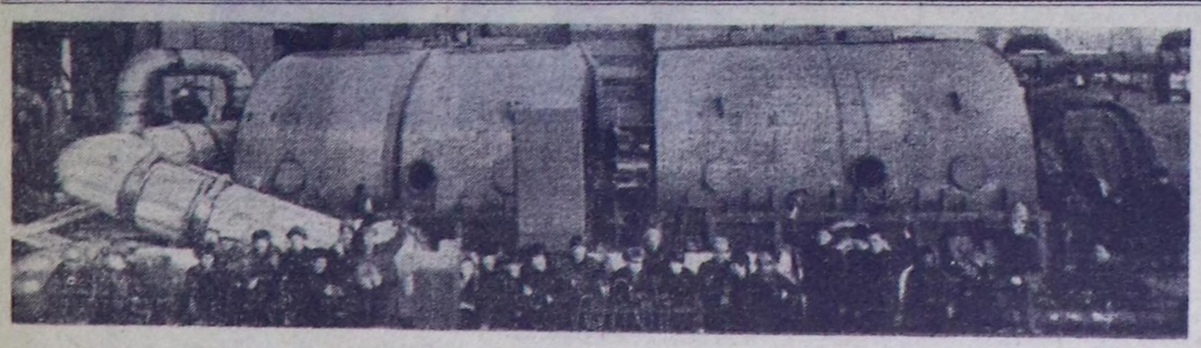

ЧЕЛЯБИНСК ОБЛАСТЬ. Троицк ГЭС-те 500 муң киловатт күүлүг энергоблоктуң тудуу доостур чыгаан.

ЧУРУКТА: 500 муң киловатт күүлүг чаа турбоагрегаттың ганында. Б. КЛИПИНИЦЕРНИҢ фотозу.

БЕДИК КӨДҮРЛҮҮШКҮННҮГ БАЙДАЛГА

СЭКП ТК-ның декабрь (1973 чыл) Пленумунуң түңнелдерин Тыванның бүгү коммунистери болгаш ажылчы чоннары аажок улуг бедик көдүрлүүшкүнүнүң болгаш сырый каттыжышкынның байдалынга чугаалажып турар. СЭКП ТК-ның од Пленумунуң материалдарын чугаалашкан партия активиниң хуралдары дүүн **Сарыг-Сепке, Чадаанага, Кызыл-Мажалыкка, Шагаан-Арыгга, Самагалдайга** болгаш **Эрзинге** болуп эрткилээн.

Партия активиниң хуралдарынга чүве чугаалаан аштер шүптүзүү-ла СЭКП ТК-ның декабрь Пленумунуң шиитпирин, СЭКП-ниң XXIV съездизиниң шиитпирлерин амыдыралга боттандырар талазы-биле партия Төп Комитединиң болгаш ооң Политбюрозунуң ажыл-чорудулгазын изин-биле деткип, СЭКП ТК-ның Чиргине секретары эш Л. И. Брежневтиң Пленумга чугаазында айыттынган үүлдерни болгаш түңнелдерни бүрүн долузу-биле үүлдүргүнүп, деткип турарын сеткил ханызындан илергейлээннер.

Беш чылдың шиитпирлиг үшкү чылының планнарын күүседиринге районнарның ажыл-ишчилери боттарының үлүүн киргенiн ол хуралдарга демдеглеп турар. Малчыннар, тараажылар, тудугчулар, үлетпүрүнүн, транспорттуң, амыдырал хандырылгазының ажылдакчылары продукция будүрериниң талазы-биле чедиишкиннерни чедип алган, хөй-хөй коллективтер планын элээн ажыр күүсеткен. Ооң-биле кады партия хуралдарынга ажыл-херекте, иланғыя будүрүлге күүлерин, курлавырларны ажыглап турарында четпестер ам-даа эвээш эвес дээрзин демдеглээннер. Көдээ ажыл-агый продуктуларын будүрериниде четпестер болгаш күрүлеге садарының талазы-биле планның күүсеттес таварылгалар база бар. Күш-ажылдың сагылга-чүрүмүн быжыглаарының база социалистиг чарышты калбартырының талазы-биле ажылды улам ыңай эжикидерин негеттинин турар.

Партияга, совет улуска СЭКП ТК-ның Кыйгырыы партия организацияларынга харыысалгалыг сорулгаларны хүлээдирип турар. Од Кыйгырыгны бүгү ажылчы чоннар изин-биле деткип турарын, оларны чаа-чаа ажыл-херектерже сорук кииргенин хуралдарга сеткил ханыышкыны-биле демдеглээннер. Беш чылдың тодарадыкчы дөртүү чылының планнарын болгаш хүлээлгелерин күүседир дээш социалистиг чарыш коллективтерде улам калбарган.

Партия активиниң хуралдары СЭКП ТК-ның декабрь (1973 чыл) Пленумунуң түңнелдерин бүрүн долузу-биле үүлдүргүнүп база партияга, совет улуска СЭКП Төп Комитединиң Кыйгырыын боттандырарынга дүүштүр беш чылдың дөртүү чылының планнарын болгаш социалистиг хүлээлгелерин чедиишкиннiг күүседиринче республиканың ажылчы чоннарының күжүн мобилизастаар талазы-биле хемчеглерни айыткан резолюцияны чаңгыс эң-сеткилиг хүлээп ап турар.

Чемнишчидилгелерни— шөлдерже

Тоску беш чылдың тодарадыкчы дөртүү чылында бедик дүжүт дээш организакчы ажыл шагда эгелээнин билир болгай бис. Тараа шөлдеринге өдек төгерии, биргээр чугаалаарга, организтиг чемнишчидилгелерни ажыглаары бедик дүжүт дээш демиседдиң бир чугула үүлү болур.

Сөөлгү медээ-биле алырга, тараа шөлдерине өдек төгерии республикада эрткен чылдаазындан дээре чоруп турар. Бир эвес республиканың ажыл-агыйлары эрткен чылдың бо үезинде тараа шөлдерине 136.483 тонна өдекти төккеш, планны 72,6 хуу күүсеткен турган болза, ам 171.186 тонна өдек төктүнген ийикпе планны 78,9 хуу күүсеткен. Шөлдерге өдек төгерии Барыын-Хемчик, Таңды, Бии-Хем, Каа-Хем район нарның болгаш Кызыл хоорайның көдээ ажыл-агыйлары өскелерден дээре чорудуп турар. Ол ажыл ылаңгыя республиканың совхозтарында эрткен чылдаазындан дээре чоруп турар. Чижээ, 1973 чылдың бо үезинде республиканың совхозтары 101.263 тонна өдекти шөлдерге төккеш, планны 73 хуу күүсеткен турган болза, ам 145.874 тонна өдек шөлдерге төктүнген ийикпе планны 89,2 хуу күүсеткен.

Ындыг болза-даа колхозтар шөлдерге өдек төгерии эрткен чылдаазындан оожум чорудуп турарын айтыр херек. Чижээ, республиканың колхозтары эрткен чылдың бо үезинде 35.220 тонна өдекти төккеш, планны 71,3 хуу күүседип алган турган болза, ам үүле 25.312 тонна өдек төктүнген ийикпе план деңгүп-ле 47,2 хуу күүсеттинген.

Совхозтар шөлдерге өдек төгерии эрткен чылдаазындан дээре чорудуп турар болзадаа, оларның аразында ук ажыдыы дыка оожум чорудуп турарлары база бар. Чижээ, «Чыраа-Бажы», СЭКП-ниң XXII съездизи аттыг, «Найырал», «УТКА 25 чылы» совхозтар шөлдерге өдек төгериниң планын үүле 20—30 хуу күүсеткен.

Тоску беш чылдың дөртүү чылының баштайгы айының он хонуу чаа-да эртип турар. Ынчангаш шөлдерге өдек төгериниң планның онаалдаларын чедиишкиниг күүседип алырының болдунар аргалары, четчир шаг-үези ам-даа бар.

Ажыл-агыйларның удуртукчулары, ылаңгыя агрономнар ук ажыдыы хуннүң эң чугула айтырыгларының бирээзи кыдыр көөр үндүрүүр.

ОРГАНИЗАКЧЫ АЖЫЛДЫН ДЕННЕЛИН БЕДИДЕР

Кызыл хоорайның XXI партия конференциязындан

НАЙЫСЫЛАЛ Кызылдың Коммунистериниң конференциязы тоску беш чылдың баштайгы үш чылдарында партия организацияларының удуртулгазы-биле ажыл-ишчилерниң ажыл-агыл болгаш культура тургузуушкунунга чедип алган түңнелдерин хандыр анализтээн болгаш кол кичээңгейни чедир шиитпирлеттинмээн айтырыгларже, беш чылдың арткан чылдарында чедип алыр сорулгаларже уг-ландырган. Партия хооркомуның отчёт илеткелин кылган оон бирги секретары **В. Б. Добромыслов** болгаш санал берген делегаттар тодаргай сан-чурагайларны, фактыларны болгаш чижектерни көргускен.

Найысылалдың үлетпүрү үш чылдарда продукция бүдүрелиниң болгаш сайгарарының күрүне планын эрткен чылдың декабрь 16-да хуусаа бетинде күүсеткен. Ол-ла үениң дургузунда пландан ажыр 11 миллион киловатт-шак электроэнергияны, 35 муң кубометр дилиг материалдарын, 4,4 млн. тудуг түүйбүзүн, 53 муң эжеш кидис болгаш хөм. идиктерни, 720 тонна этти, 890 тонна хлеб-булка кылгларын болгаш өске-даа чамдык продукцияны бүдүрген. Пландан ажыр 5,6 миллион рубльдиң продукциязын сайгарган, ол-ла үеде үлетпүр бүдүрүлгезиниң хемчээли 23 хуу, күш-ажылдың бүдүрүкчүлүү 16,2 хуу өскен.

Автомобаль, хем болгаш агаар транспортунуң бүдүрүлгелери боттарының ажылын элээн экижиттекен. Беш чылдың эгезинден бээр чүк сөөртүлгезиниң хемчээли 43,2 хуу өскен, күш-ажылдың бүдүрүкчүлүү 19,4 хуу көвүдээн. Үлетпүрүң, культура-амыдыралдың болгаш чурттаганың хой-хөй чүгүла тудугларын ажыглалга киирер талазы-биле тудугжулар хөй чүүлдү кылган.

Алгы, түүйбү заводтарының, эът комбинадының, Улуг-Хемняң үлетпүр ажыл-агыйының, № 2 АТБ-ниң, сайгарылга баазазының коллективтери чедишкинниг ажылдап турарын конференцияга демдеглээн.

Кызыл хоорай Советиниң ажыл-агыйлары «Көк-Тей», «Кара-Хаак», «Сукпак» совхозтар, «Тере-Хөл» колхоз багай эвес түңнелдерни чедип ап, үш чылдарда күрүнеге пландан ажыр 1100 тонна этти, 4,3 миллион борбак чүүганы, 380 тонна сүттү болгаш өске-даа продукцияны саткан. Ажыл-агыйлар эрткен чылын мал болгаш чер ажылының продукциязын күрүнеге садарының талазы-биле социалистиг хүлээлгезин күүсеткен.

Чоннуң медицина, амыдырал хандырылгазының, улус өөредилгезиниң талазы-биле ажылды экижиттериниң талазы-биле чамдык чүүлдер кылдынган.

Үлетпүр бүдүрүлгеде, тудугда болгаш транспортта база көдээ ажыл-агыйда үлегер-чижектиг коммунистер болгаш он-он кайгамчык мурнакчылар өзүп үнгенин ялеткелге демдеглээн. Оларга алгы, хлеб, түүйбү заводтарының, Улуг-Хем яяш үлетпүр ажыл-агыйының ажылчыннары Гавриченкону, Зименнинаны, Макшановту, Гольцовту, даараныкчы Сумбаны, шүткүкчү Сандыкты, чолаачылар бригадазын удуртуп турар Социалистиг Күш-ажылдың Маадыры Зюзинни, РСФСР-ниң Дээди Советиниң депутады Мякишевти, тудугжулар Санданны, Ельшованы, Белковту болгаш хойжу Чооду-ну, саанчы Долганинаны, механизаторлар Булатовту, Түдүштү, инек кадарчылары Стылыкты, Богаевти болгаш өске-даа хөй-хөй эштерни хамаарыштырып болур.

ОТЧЕТТУГ үеде партия организацияларының ажыл-чорудулгазы утка-шынарының талазы-биле үлам байлакшып, түңнелдериниң талазы-биле дээштиг апарганын бүзүрелдиг чугаалап болур дээш, эш Добромыслов коллективтериниң күш-ажылчы болгаш политиктиг идепкейин калбартырыпче боттарының күжениишкинин угландырбышаан, чүткүлдүг база шудургу ажылдап турар партия организацияларын чижекке киирген.

Хөй-хөй партия организацияларының СЭКП-ниң XXIV съездизиниң шиитпирлерини күүсетпишаан, ажыл-агыл сорулгаларын шиитпирлээриниге дайынчы арга-шинээзин бедиткен. № 2 АТБ-де, 48-ки тудуг эргелелинде, харылзаа белдиринде, алгы заводунда, «Тыва көдээ тудуг» трестиң автобаазазында, республика эмнелгезинде, «Көк-Тей» совхозта болгаш өске-даа коллективтерде парторганизациялар оларга хамаарыжыр. Ол партия организацияларының удуртулгазының, партийжи иштики ажылдың болгаш идей-политиктиг кижизидилгениң үндезин айтырыгларынче кол кичээңгейни салып турар. Ылаңгыя 48-ки тудуг эргелелинде, № 2 АТБ-де парторганизациялар иштики күрлавырларны дилеп тыварының, социалистиг чарышты организастаарының, чаа техниканы бүдүрүлгеге неитерединиң, коллективке күш-ажылдың сагылга-чүрүмүн быжыглаарының талазы-биле тудугжулар Санданны, Ельшованы, Белковту болгаш хойжу Чооду-ну, саанчы Долганинаны, механизаторлар Булатовту, Түдүштү, инек кадарчылары Стылыкты, Богаевти болгаш өске-даа хөй-хөй эштерни хамаарыштырып болур.

ОТЧЕТТУГ үеде партия организацияларының ажыл-чорудулгазы утка-шынарының талазы-биле үлам байлакшып, түңнелдериниң талазы-биле дээштиг апарганын бүзүрелдиг чугаалап болур дээш, эш Добромыслов коллективтериниң күш-ажылчы болгаш политиктиг идепкейин калбартырыпче боттарының күжениишкинин угландырбышаан, чүткүлдүг база шудургу ажылдап турар партия организацияларын чижекке киирген.

Хөй-хөй партия организацияларының СЭКП-ниң XXIV съездизиниң шиитпирлерини күүсетпишаан, ажыл-агыл сорулгаларын шиитпирлээринге дайынчы арга-шинээзин бедиткен. № 2 АТБ-де, 48-ки тудуг эргелелинде, харылзаа белдиринде, алгы заводунда, «Тыва көдээ тудуг» трестиң автобаазазында, республика эмнелгезинде, «Көк-Тей» совхозта болгаш өске-даа коллективтерде парторганизациялар оларга хамаарыжыр. Ол партия организацияларының удуртулгазының, партийжи иштики ажылдың болгаш идей-политиктиг кижизидилгениң үндезин айтырыгларынче кол кичээңгейни салып турар. Ылаңгыя 48-ки тудуг эргелелинде, № 2 АТБ-де парторганизациялар иштики күрлавырларны дилеп тыварының, социалистиг чарышты организастаарының, чаа техниканы бүдүрүлгеге неитерединиң, коллективке күш-ажылдың сагылга-чүрүмүн быжыглаарының талазы-биле тудугжулар Санданны, Ельшованы, Белковту болгаш хойжу Чооду-ну, саанчы Долганинаны, механизаторлар Булатовту, Түдүштү, инек кадарчылары Стылыкты, Богаевти болгаш өске-даа хөй-хөй эштерни хамаарыштырып болур.

ОТЧЕТТУГ үеде партия организацияларының ажыл-чорудулгазы утка-шынарының талазы-биле үлам байлакшып, түңнелдериниң талазы-биле дээштиг апарганын бүзүрелдиг чугаалап болур дээш, эш Добромыслов коллективтериниң күш-ажылчы болгаш политиктиг идепкейин калбартырыпче боттарының күжениишкинин угландырбышаан, чүткүлдүг база шудургу ажылдап турар партия организацияларын чижекке киирген.

ЫНЧАЛЗАЖОК беш чыл планын күүседириниң талазы-биле чамдык күш-ажылчы коллективтериниң дедиски ажылдаарын партия хооркому болгаш чамдык парторганизациялар хандырып шыдаавайн турарын конференция чидни-биле демдеглээн. «Тудуг кезектери» комбинат, Каа-Хемниң хөмүр-даш разрезин, сүт комбинады болгаш өске-даа чамдык коллективтер беш чыл планында көрдүнген контроль чурагайлардан хожудап турар.

Үлетпүр бүдүрүлгезиниң хемчээлин ап көрээл. Беш чыл дургузунда оон ниити хемчээли 288 миллион хире рубль болур турган болза, эрткен үш чылда ол көргүзүг 161 миллион рубль болган. Ынчангаш арткан ийи чылдың чыл бүрүзүнде-ле ортумаа-биле планнаттынганындан 10 миллион рубль хөй продукцияны бүдүрер апаар. Продукцияны сайгарар талазы-биле байдал база ындыг, ынчангаш оон деңнели беш чылдың эрткен чылдарындан арткан ийи чылында дыка бедидери негеттинип турар. Моон алгаш көөрге, хоорайның үлетпүрү беш чылдың онаалдазындан хожудап турар. Оон өзүлдези ниити республикаңыындан 14 хуу куду боон турар. Куш-ажылдың бүдүрүкчүлүү ниити республикада үш чылларда 24 хуу белээн болза, а Кызылда түгле 16 хуу болган, ынчангаш оон өзүлдезиниң темпизи оожум болуп турар-дыр. Беш чыл дургузунда хоорайга чаа тудуглар кылырынга көрдүнген 126 миллион рубль капитал салыышкынындан 59 миллион рубльди шиңгээдип алган. Чамдык чугула тудуглар ажыглалга кирбейн турар. Ынчангаш беш чылдың арткан ийи чылында кылыр ажылдың хемчээли база аажок улуг. Партия хооркому, оон бюрозу, чамдык партия организацияларының күш-ажылды организастаарының, курлавырларны дилеп тыварының айтырыгларын четпес шиитпирлеп турарындан ындыг хожудаашкыннар болган. Инженер-техниктиг ажылдакчыларның бүдүрүлге айтырыгларын шиитпирлеп турарында үлүг четпестер бар.

Материал-техниктиг хандырылга негелдеден хожудап турар. Чамдык бүдүрүлгелерде, тудуг организацияларында күш-ажылдың сагылга-чүрүму кошкак, прогуллаар, ажылдан озалдаар, аңаа турар чоруктар үзүткаттынмаан.

Оон ужурунда чамдык бүдүрүлгелер планын үр үеде күүсетпейн турар. Чижээ, даараныңга комбинады, «Сельхозтехниканың» районнар аразының каттыжыышкыны, «Тудуг кезектери» комбинат болгаш өске-даа коллективтер, чамдык тудуг организацияларының бүрү хожудап турар. Ук бүдүрүлгелерниң партия организациялары, партия хооркому, оон үлетпүр болгаш транспорт килдизи оон чылдагаанын тодарадыр талазы-биле кошкак ажылдап, оларның ажылынче хандылап киирбейн турарын конференцияга делегаттар — «Тыва тудуг» трестиң партком секретары **В. К. Казак**, «Кызыл тудуг» эргелелинде монтажник **В. С. Салчак** олар шүүгмүүлээн.

— Партия хооркому, оон секретарлары чүгүла тудуглар чүгле ажыглалга киирер дей бергенде дүвүрел эгелээр шын эвес практика бар — деп, эш Казак чөптүү-биле шүүгмүүлээн. «Тудуг кезектери» комбинаттың багай ажылының дугайын хуралларга, СЭКП хооркомуның пленумнарынга үргүлүү дыннап келген-даа болза ук айтырыгны шиитпирлээри бурунгаарлавайн турар. Хооркомнуң, ылаңгыя оон үлетпүр болгаш транспорт килдизиниң ажылдакчылары ону чайладыр дугайында тодаргай хемчет албаның ол демдеглээн.

Кызылдың даараныңга комбинадында байдал база оон дээредевес. Сөөлгү ийи чылда коллектив планын күүсетпээн. Оон кол чылдагааны материалдыг хандырылганың болгаш ажылчыннар санының чедишпезинде. Комбинат эки дерилгелерлиг чаа бажыңны алза-даа, четпестер чайлаттынмаан. Партия хооркому ол бүдүрүлгеде ол четпестерни чайладыр талазы-биле коллективке, ында парторганизацияга практиктиг дузаны четпес көргүзүп турар.

Боттарының коллективтери бүдүрүлге планын канчаар күүсеткенинин, социалистиг чарышты канчаар организастап турарының, ажыл-ишчилерни кижизидиргеге күш-ажылчы коллективтерниң ролюн улам бедидериниң, курлавырларны чөп ажыглаарының база ажыл-ишчилерге таарымчалыг байдалды тургузарының үгле-жок чугулазының дугайында айтырыгларны делегаттар—№ 2 АТБ-де чолаачы **Н. И. Осипенко**, «Тыва көдээ тудуг» трестиң автобаазазының директору **Л. Р. Хасанова**, пассажирлер АТБ-зинниң кол инженери **Е. И. Семыкин** болгаш өскелер эштер чугаалаан.

Хоорай Советиниң ажыл-агыйларынга мал болгаш чер ажылының культуразын бедидеринин, ылаңгыя продукт бүдүрериң көвүдедир болгаш малдың уксаазын экижидер талазы-биле үндезин айтырыгларга партия хооркомуның көдээ ажыл-агый килдизи база хооркүүскомуның көдээ ажыл-агый эргелели болгаш өске-даа албан черлери кичээңгейни күштелдирзе чугуур дээрзин делегаттар: «Көк-Тей» совхозта партбюро секретары **В. Г. Гаврилова**, «Кара-Хаак» совхозтуң хойжузу **О. Е. Чооду**, «Тере-Хөл» колхозта партком секретары **С. Г. Чигжит** олар онзалап демдеглээннер. Ылаңгыя «Кара-Хаак» совхозта малга быжыг чем-суур тургузар, специалистериниң ролюн бедидер, малчыннарның культура хандырылгазын экижидер талазы-биле хемчелер дыка четпес дээрзин эш Чооду шүгүмчүлээн.

ИЛЕТКЕЛДЕ болгаш делегаттарның саналдарында партия хооркому, оон бюрозу күүселдениң хыналадзыңче кошкак кичээңгей салып турарын айыткан. Ылаңгыя эң чугула тудуг объектилерин ажыглалга киирер хуусаазын, графигин тургузуп турза-даа, олар организакчы ажыл-биле быжыглаттынмас болгулаар. Хоорайның чылыдылга шугумунуң тудуу, суг дамчыдылгазы, канализация тудуунуң талазы-биле чугаалар хөй болган, а бурунгаарлаашкын эвээш. Чижээ, чылыдылга шугумун тудар талазы-биле эрткен чылын планнаттынган ажылдың үгле чартыы күүсеттинген. Мында партия хооркому ол организацияларның удуртукчуларын коммунистерден негелдени кошкатканы тодаргай.

ОРГАНИЗАС-политиктиг чугула хемчег — партдокументилер солуушкунунга белеткел болгаш оон чорудулгазы партия эге организацияларының бүгү ажылын экижидеринге, оларның дайынчы арга-шинээзин бедидеринге дээштиг салдарны чедиргени чугаажок. Ындыг организациялар хоорайда хөй дээрзин конференцияга демдеглээн. Ынчалзажок илеткелчи болгаш санал бергей эштер чамдык парторганизацияларның организакчы болгаш идей-политиктиг ажылының деңнели чавыс дээрзин айыткан. Чижээ, «Кызыл үлетпүр тудуг» эргелелинде, пассажирлер АТБ-зинде, пароходствода парторганизацияларның коллективке авангардчы ролю чавыс. «Тыва суг-тудуг» тресте, «Сукпак» совхозта, хөгжүм-шин театрында парторганизациялар хураллар эрттиреринің Уставта көрдүнген хуусаазын үрел турар чамдык парторганизацияларда коммунистер хуралга чүгле 70 хуу хире кээр таварылгалар бар, оларга хураллар бүдүрүлгении хевирлиг боор, принципиалдыг шүгүмчүлел эвээш болгулаар. СЭКП Уставын каржызы-биле үрел турар коммунистер чамдык партия организацияларда ам-даа бар, оларның чамдыктарын партиядан үндүрүлээн. Хоорком болгаш оон организастыг килдизи, парторганизациялар-ның дайынчы арга-шинээзин бедидер, оларның ажылының стилин улам сайзырангайжыдар талазы-биле ам-даа шудургу, чүткүлдүг ажылдаар ужурлуг дээрзин конференцияның делегаттары чөптүү-биле шүгүмчүлээн.

Коммунистериниң болгаш кежигүн эвес активтиң марксисчи-ленинчи өөредилгезин организастаар, идей-политиктиг болгаш культура-массалыг ажылды экижидер талазы-биле ам-даа хөй чүүлдү кылыры негеттинип турар. Идеология ажылының амыдырал-биле холбаазы кошкак, ёзу барымдаалаар чорук узуткаттынмаан.

Найысылалда идеология албан черлери, кино, театр, филармония ышкаш чогаадыкчы коллективтер, спортчу организациялар эвээш эвес. Оларның ажылын утка-шынарлыг, солун, чедингир болдурар талазы-биле партия, профэвилел, комсомол организацияларының ап турар хемчеглери-кошкак.

— Ылаңгыя театрда, киноте-атрларда, филармонияда чугула хемчеглерни чорудуп турарының культуразы чавыс, Тайга станциязында, Хербис даанга чоннуң хаактап, селүүстээшкинин бээин болурчогууру-биле организастап шыдаваан — деп, делегат эш Хасановаңың шүүгмүүлээни таварылга эвес. Бо чугула айтырыгларже СЭКП хооркому, партия эге организациялары доктаамал кичээңгей салза чогуур.

Конференцияга шүүгмүүлелдер принципиалдыг болгаш ажыл-херекчи байдалдыг болган.

СЭКП обкомунуң бирги секретары **Г. Ч. Ширшин** конференцияга үүе чугаалаан. Эш Ширшин партия организациязының удуртулгазы-биле найысылалдың ажылчы чоннарының беш чылдың эрткен чылдарында чедип алган чедишкиннерине доктаагаш, үлетпүрнү, тудугну, транспортту болгаш көдээ ажыл-агый бүдүрүлгезин СЭКП хооркомуның, оон бюрозуйүң удуртүп турарында четпестерни демдеглээн. Партийжи организакчы болгаш идей-политиктиг ажылды күштелдиреринің, ажыл-агый болгаш культура тургузуушкунунуң сорулгаларын шиитпирлээринге партия эге организацияларының дайынчы арга-шинээзин бедидеринин, ажылчы чоннарны, аныяк салгалды кижизидиринге күш-ажылчы коллективтериниң ролюн күштелдиреринің, социалистиг чарышты улам калбартырының тутулазын ол айыткан. Оон-биле кады эш Ширшин СЭКП ТК-ның декабрь (1973 чыл) Пленумунуң шиитпирлеринге база партиядга, совет улуска СЭКП ТК-ның Кыйгырынга дүүштүр партия организацияларының ээлчеглиг сорулгаларынга доктаваган.

СЭКП-ниң XXIV съездизиниң шиитпирлерини база беш чылдың планныг сорулгаларын чедишкинниг күүседиринче ажылчы чоннарның күжүн мобилизастаар база партийжи-организастыг болгаш политиктиг ажылдың деңнелин бедидер талазы-биле хоорайның партия организацияязының сорулгаларын айыткан докладды конференция хүлээп алган.

С. ШОЙГУ,

«Шынның» тускай корреспондентизи.

БИСТИҢ ЧУРТУВУСТА

СОРУК КИРИИШКИН

Партияга, совет улуска СЭКП Төп Комитединиң Кыйгырыы совет кижилериниң күш-ажылчы бедик көдүрүүшкүнүн хайныктырган. Кыйгырыгның чалбыыштыг одуругларыбиле сорук кирген миллион-миллион ажылчыннар болгаш инженерлер, колхозчулар болгаш совхозтар ажылчыннары, эртемденнер беш чылдың планныг онаалдаларын хуусаа бетинде күүседир дээш социалистиг чарышты улам калбак нептередир дээш боттарының шиитпирлиг чоруун илергейлеп турарлар.

СЭКП ТК-ның документизин бүгү чуртта калбаа-биле чугаалажып турар. Заводтарның, фабрикаларның, тудугларның, колхозтарның, эртем албан черлериниң коллективтери Төп Комитеттиң Кыйгырыынга харыы кылдыр уткуштур планнарны ап турар. Күш-ажылдың бүдүрүкчүлүүн өстүрериң дүргедириниче, бүдүрүлгениң ажыктыың бедидеринче угландыр ажылчы чоннар социалистиг чарышче онза кичээнгейни салып турар.

Төп Комитеттиң Кыйгырыың чурттуң ажыл-ишчилери изии-биле чүүлдүгзүнүп, чангыс эң-сеткилдиг деткип турарының дугайын СЭТА-ның корреспондентилери дыннадып турар.

МОСКВА. СЭКП Төп Комитединиң партияга, совет улуска Кыйгырыын даштыкы чурттар-биле найырадың болгаш культура харылзааларының совет ниитилелдер Эвилелиниң президиумуу калбак хуралыңга чугаалашкан.

Даштыкы чурттар-биле найырал болгаш культура харылзааларының ниитилелдеринде каттышкан совет хөй-ниитиниң калбак бөлүктериниң өөүзээзинден хуралдың киржикчилери СЭКП ТК-ның Кыйгырыын изии-биле чүүлдүгзүнген болгаш коммунистиг ниитилелдиң тургузуушкунунга совет улустуң чедишкиннерин, Совет Эвилелиниң тайбынга ынакшылыг даштыкы политиказын даштыкы хөй-ниитиге кал-баа-биле таныштырып, улустар аразынга бирлчиишкинни, кады ажылдажылганы болгаш найыралды улам ыңай быжыглаарынче угланган ажылды идепкейлиг чоруларынче найыралдың совет ниитилелдер Эвилелинде бактааган бүгү организацияларны кыйгырган.

ПЕТРОПАВЛОВСК-КАМЧАТСКИЙ. СЭКП ТК-ның Кыйгырыынга харыы кылдыр Камчатканың судно септекчилери беш чылдың дөртку чылында тывыш судноларының барык ден кезиин хуусаа бетинде септеп доозарын, ынчангаш балыкчыларның алган социалистиг хүлээлгелерин күүседирде оларга оон-биле дузалаарын шиитпирлээн.

Чартык ортулуктуң судно септекчилери эрткен чылын септелгенин хуусааларын кызырып тургаш, тывыш үезиниң үш мун хонуун камнап алган. Мурнакчыларның чедип алган эки дүржүлгазын өске коллективтерде база ажыглай берген.

КЫЗЫЛ. СЭКП Төп Комитединиң партияга, совет улуска Кыйгырыын Тываның чер болганында калбаа-биле чугаалажып турар. Автономнуг аныяк республиканың бүгү коммунистериниң, бүгү ажылчы чоннарының күш-ажылчы сорук кириишкинин ол Кыйгырыг хайныктырган.

Тываның хоорайларының болгаш суурларының ажыл-ишчилериниге ол төөгүлүг документини тайылбырлаарынга үш мун ажыг илеткелчилер, лекторлар, агитаторлар, политинформаторлар киржип турар.

Автономнуг республикада эртип турар массалыг митингилерге болгаш хураларга үлетпүр бүдүрүлгелериниң, тудугларның коллективтери, колхоз болгаш совхоз шелериниң база фермаларының ажыл-ишчилери боттарының бүгү күжүн, билиин, аргамергежилин 1974 чылдың планныг онаалдаларын болгаш социалистиг хүлээлгелерин күүседириниге бээрин СЭКП-ниң Төп Комитединге бүзүредип турар.

Хамык станоктарның тергиини

Аар станоктар бүдүрериниң В. Я. Чубарь аттыг заводунга 200 тонна хире деңзилиг, беш метр хире диаметрлиг бүдүш кезектерин болбаазырадып ажылдаар токарь станогун бүдүрүп белетизэри доозулган.

Агрегаттың онза бүдүш шынары болган чүвелер чүгле оон хемчээлдери эвес. Токарьлаар ындыг аар станоктарга программа ёзугаар башкарылдалыг ажылдаар арганы эң баштай ажыглаан. Кылыр ажылдарның шуптузун чурагайлап, дүүштүрүлге кылып бээр башкарылданың ийикпе баш бурунгаар онааштырылга кылып алыр системаның дузазы-биле тургузар программа ёзугаар күүсеткен туруп болур. Узун дурту 14 метр чедип турар бүдүш кезектериниң чамдык участоктарын сорунзалыг лентага төлевилеп берген даалга ёзугаар болбаазырадыр.

Кончуг улуг ол станоктуң база бир онза үнелиг талазы бар. Оон кылбас-ла чүвези чоң: кылыгны сомнай аарак болгаш ылап болбаазырадыр, хоюглап, дозулап каар ажыл кылып шыдаар. Станоктуң дериг, хереңселдери 15-тен 300 килограмм чедип турар деңзилиг! Ынчангаш оон оларны турар черлеринче көдүртүп алыр дерии бар. Агрегатты токарь, электрик болгаш гидравлика талазы-биле тускай мергежилдиг бир кижи составтыг «экипаж» ажылдадыр.

Краматорскиниң станок тудугжулары ол агрегатты Харьковтуң турбина тудугжуларынга чорудуп берген. Аңаа эң күчүлүг турбиналарның роторларын оон-биле таарыштыр болбаазырадып ажылдаар.

(СЭТА-ның корр.).

КРАМАТОРСК.

Байкалда электродамчыдылга шугуму

Улуг күштүг электродамчыдылга шугумнарының кан адаташтары Бурятияның соңгу талазынче улам ыңай шуужуп бар чоруур. Чаа чылдың баштайгы хүннеринде күрүненің чаңгыс аай энергетика системазындан Турка — Баргузин-Аксы участоиче электри күжүн дамчыдып берген.

Электродамчыдылга шугугумун тудуп тургузары берге байдалга эрткен. Тудугжулар 80 километр черге таңды сынарны эртип, тайга шыргайларынга дамчыдылга адагаштарын тургузуп, тулаа, хемнер кежилдир дамчыдылга удазынарын шөйген.

Ам күрүненің энергетика системазының электри күжүн балыкчылар сууру Баргузин-Аксының кварталдары биле бүдүрүлге черлеринге, ыяш кезер черлерге, Байкал чоокавызының болгаш Баргузин аймактарының кедээ ажылагый объектилеринге дамчыдып берген.

Байкалдың чөөн эриин дургаар улуг, биче суурларны электрижидерин бо чылын база уламчылаар. Оон кан адаташтар республиканың соңгу — Курумкан аймаанче база «шуужар».

Бурятияның ыракыы суурларынга шупту муң-муң километр дурттуг электродамчыдылга шугумнарын шеер.

(СЭТА-ның корр.).

УЛАН-УДЭ.

Поездилер аартаан

Уссури депозунуң локомотивтер бригадалары СЭКП Төп Комитединиң Кыйгырыынга ажыл-ишчи ёзу-биле харыылап, электровозтарның күчүзүн улам четче ажыглап тургаш, поездилериң деңзи нормазын 400 тонна чедир улгаттырар деп шиитпирлээн.

Депо коллективи беш чылдың үшкү чылында чедишкинниг ажылдаан. Чүүк сөөртүрүнүң планын хуусаазындан барык бир ай эрте күүсеткен, аар деңзилиг 11 муң составтың аргыжылгазын эрттирген, олар улус ажыл-агыйының ийи миллион тонна хире чүүгүн сөөрткен. Аар чүүктүг составтар башкарарынга локомотивтер бригадаларының чедип алган дуржулгазы база дугуйларның дайгантаарын эвээжедир кылдыр электровозтарны эде дерип алганы уссурийжилерниң 3800 тонна хире деңзилиг поездилер башкарып аргыштырарынга дуза чедирер.

Уссури депозунуң локомотивтер бригадаларын поездилерниң деңзи нормаларын улгаттырып тургаш, беш чылдың дөртку чылында 5 миллион ажыг тонна чүүкту немей сөөртүп шыдаар.

(СЭТА-ның корр.).

Уссурийск, ПРИМОРЬЕ КРАЙ.

ВЛКСМ-ниң область конференциязынга Барыын-Хөмчик районнуң комсомол организациязындан келгең бөлүк делегаттар.

О. ОХЕМЧИКТИҢ фотозу.

МАЛ АЖЫЛЫНДА КОММУНИСТЕР

Улуг-Хем районда «Найырал» совхозтуң парткому чеди эге организациядан тургустунган. Ажыл-агыйның кол угланышкыны хой ажылы болганда, коммунистерниң алдан хире хуузу мал ажылында хаара түттүнган. Эрткен чылын совхоз күрүнеге дүк садарының планын 100,9 хуу, ээттиң планын 101 хуу күүсеткен болгаш күскү дүжүттү бүрүнү-биле ажаап алган.

Шиитпирлиг 1973 чылда партия болгаш чазактың орден-хавыяалары-биле шаннатканнарның аразында коммунистер база хөй. Хойжу Седен Монгуш Октябрь Революциязы орден-биле, саанчы Чечен Ламдын — Күш-ажылдың Кызыл Тук орден-биле, хойжу Очур-оол Сат, өшкү кадарчызы Соскармаа Чанзан олар Хүндүлелдин Демдээ орден-биле шаннатканнар.

Совхозтун шээр болгаш бода малының баш саны ам 42 муң турганынлан 1980 чылга чедир ол 67 муң баш болур ужурлуг. Бо улуг сорулганы чедишкинниг күүседириниң аргалары, курлавырлары ажыл-агыйда бар. Өшкү кадарчызы Соскармаа Чанзан 1972 чылда чүс өшкүден 115 алгаан, а 1973 чылда 125 анайны алган. Хойжу Седен Монгуш 1972 чылда чүс хойдан 105 хураганны алган. Эрткен чылын чүс хойга онааштыр 114 хураганны өстүргеп. Ол ышкаш Матвей Кызыл-оол ийи чыл дургузунда чүс хойдан-на 103 хураганны ап келген. Чыл келген тудумна чүс хойдан тозан ажыг хураганнарны өстүрүп турар хойжуларның саны өзүп турар. Амгы үеде совхозтуң шээр малы 114, а бода малы 35 коданнарда кыштаглап турарлар. Чоокта чаа партком кежигүннери кыштаглаашкынның байдалын хынап көөрү-биле тускай үнүүшкүнүү чоруткан. Боттарының харылап турар ажылынга кызымак, кыштагларын, чурттаар бажыннарын эки септеп, мал чемин арбын белеткеп алган мурнакчы малчыннарның коданнарында байдал эки. Мында база-ла үлегерлиг чижекти бир-ле дугаарында коммунистер: Соскармаа Чанзан, Очур-оол Сат, Өлгенмей Даш болгаш өске-даа эштер көргүзүп турар.

Онаашкан ажылынга харыысалгазы кошкак, бажыңын болгаш кажааларны чедир септевээн, кыштаанда мал чемин чедир дүжүртүнмээн малчыннар агаар-бойдустуң соок үезинде улуг бергедээшкинге таваржып, дүвүренчиг байдалда турарың хыналадан илерээн.

Ажыл-агыйда үш улуг салбыр бар. Совхозтуң парткому Кара-Тал болгаш Үрбүн салбырларның ажыл-чорудулгазын анализтеп көрген. Кара-Тал салбырында (эргелекчизи А. Аржаалай, партия эге организациязының секретары Х. Кызыл-оол, профэвилел месткомунуң даргазы С. Тюлюш) байдал чүгээр эки. Бүгү-ле организас-массалыг ажылды партбюро профэвилел болгаш комсомол организациялары-биле кады багай эвес чорудуп турар. Саанчы Ч. Диисти комсомолду дамчыштыр партия кежигүнүнүң кандидадынга хүлээп алган.

Салбырда политөөредилгенин ийи школазы, экономиктиг билиглернин үндезиннерин өөренир болгум, коммунистиг күш-ажылдың школазы үзүктел чок ажылдап турар. Кара-Талдың малчыннарында зооветеринарлыг өөредилгени организастаан. Партия эге организациязының хуралы Устав ёзугаар эртип, коммунистерниң харысалгазын бедидер-айтырыг күштелген.

Ында хөй-ниитинин болгаш күш-ажылдың сагылга-чүрүмүн үрээрлер-биле шыңгыы демиселди чорудуп, организас-массалыг, тайбылбыр ажылының экижээнинден корумчурум үрээр чоруктар эвээжээн. Салбырның Кара-Тал сүт-бараан фермазы коммунистиг күш-ажылдың коллективи деп бедик атты эдилеп турар.

Бо салбырның ажылы-биле деннеп көөрге, Үрбүн салбырында байдал багай болгаш организас-массалыг ажылдың деңнели дыка куду. Салбырның эргелээр чери, ында партбюро болгаш профэвилел комитеди ажылчын коллективти сырый каттыштырып шыдаваанындан ында бүдүрүлгечи көргүзүглер чавыс, сагылга-чүрүм кошкак болгаш организастыг ажыл чогуур деннелге чедир тургустунмаан. Эрткен чылдың декабрьда салбырның баштаар черинин хуралынга бо дугайын чугаалашкаш, ажыл-иште четпестерни кыска хуусаада чайладып, политмассалыг болгаш кижизидилге ажылын экижиттериниң дугайында шыңгыы чугааны кылган.

Амгы үеде совхозтуң директыиза, партбюро болгаш өскеда хөй-ниитинин организациялары ниитинин малын хүр кыштадырының болгаш малдың чаа төлүн онча-менди алырынын хемчеглерин ап турар. Партбюро кежигүннери мал ажылынын кол-кол адырларында ажылды хайгаарарарыбиле быжыглаттынган. Чаш төлдү алыр үеде хойжуларга дузалажыр сакманшиктерниң хуваалдазын кылган. Бо ажылга комсомол комитеди, херээженнер чөвүдели идепкейин көргүскен. Кышкы иште турар малчыннарны эргежок чугула барааннар-биле хандырып бээри-биле совхозтуң ажылчын кооперациязы үш автолавканы быжыглаан. Олар ам кыштагларже доктаамал үнүүшкүнүү кылып турарлар.

Шиитпирлиг 1973 чылдың күжениишкинниг ижин уламчылавышаан, совхозтуң малчыннары чаа 1974 чылдың социалистиг хүлээлгезин алган. Ону күүседир дээш дирекция, партия болгаш өскеда хөй-ниитин организациялары шиитпирлиг хемчегин алыр апаар.

С. ТАСПАЙ,

совхозта партком кежигүнү.

ВЛКСМ-НИҢ XVI ОБЛАСТЬ КОНФЕРЕНЦИЯЗЫ

Дүүн Кызылга ВЛКСМ-ниң XVI область конференциязы болуп эрткен. Анаа «Партияның XXIV съездизиниң, ВЛКСМ-ниң XVI съездизиниң шиитпирлерин күүселип турарының болгаш аныяктарның коммунистиг кижизидилгезин улам экижилер сорулгалар дугайында» отчёт илеткелди ВЛКСМ Тыва обкомунуң бирги секретары **А. А. Ромашов**, комсомолдуң область организациязының ревизия комиссиязының отчёдун оон даргазы **К. С. Ондур** кылган.

«Алдан-Маадыр» совхозтуң хойжузу, Социалистиг Күш-ажылдың Маадыры **Д. Н. Ооржак**, ВЛКСМ-ниң Улуг-Хем райкомунуң бирги секретары **Л. Шабалина**, «Саян» совхозта ВЛКСМ комитединиң секретары **В. Маады**, «Тывакобальт» комбинатта ВЛКСМ комитединиң секретары **В. Кузьмин** болгаш өске-даа делегаттар илеткел талазы-биле санал бергеннер.

Конференция ВЛКСМ обкомунуң болгаш комсомолдуң область организациязының ревизия комиссиязының чаа составын база ол ышкаш ВЛКСМ-ниң XVII съездизинге делегаттарны соңгаан.

СЭКП Тыва обкомунуң бирги секретары **Г. Ч. Ширшин** база ВЛКСМ ТК-ның телээзи **А. Соторов** олар конференцияның ажылынга киржип, чүве чугаалааннар.

ВЛКСМ-ниң XVI область конференциязы Тываның комсомол организациязының сорулгаларын айыткан докладды хүлээп алган.

«Шынның» почтазындан

Септелге баазазы

Республиканың «Сельхозтехника» каттыжышкынының септелге-тудуг эргелелиниң тудугжулары «Сельхозтехниканың» Кызылда районнар аразының каттыжышкынынга чаа септелге-механиктиг мастерскаяны тудуп, ажыглалга дужаагган.

Бо мастерскаяның ажыктыг шолу 3200 дөрбелчин метр. Аңаа хары угда ДТ-75, МТЗ-50 тракторларны болгаш Газ-69, Зил-130 автомашиналарны септээр аргалыг. Мында янзы-бүрү хевириниң септелге ажылдарын чорударынга таарыштыр тургускан тускай цехтерни станоктар болгаш өске-даа дериг-херекселдер-биле хандырган.

И. ТЕМИР.

Аныяк чаартыкчылар

Республиканың аныяк чогаадыкчылары болгаш чаартыкчылары эрткен чылда улус ажыл-агыйының янзы-бүрү адырларында техниктиг депшилгеге, бүдүрүлгениң ажыктыын бедидеринге чогаадыкчы үлүг киргеннер. Оларның киргеген 300 саналдарының 200 хирезин бүдүрүлгеге шиңгээткен болгаш ооң экономиктиг ажыы 250 муң рубль болган.

Бо талазы-биле эң хөй саналдарны «Тыва даг-дүгү» комбинаттың аныяк чогаадыкчылары болгаш чаартыкчылары киирген. «Эң эки аныяк чаартыкчы» деп конкурс үезинде олардан 88 янзы-бүрү санал киргеп болгаш ооң хөй кезиин боттандырганы-биле 52 муң рубль түнүг экономиктиг ажык чедип алдынган. «Тыва кобальт» комбинаттың чаартыкчыларының киргеп саналдарын бүдүрүлгеге шиңгээткенинiң ачызында 800 тонна хөмүр-даштыг, 600 муң киловатт-шак энергияны камнап алган.

С. МИНДИРЯ.

Он беш чыл

«Тоора-Хем» совхозтуң Ий салбырында тракторист Монгуш Калзан ол ажылында 15 чыл боол турар. Ооң трактору үрелгеш, ажыл чок туруп алган таварылга болбаан. Механизатор часкы тарылга, күскү дүжүт ажаалдазының, чайын мал чеминиң белеткелининг үезинде үзүктел чок ажылдап келген.

Монгуш Калзанның трактору кыжын мал чеми, ыяш сөөртүр ажылче шилчинир. Тоску беш чылдың баштайгы хүннеринден эгелээш, хоочун тракторист мал чеминиң сөөртүлгезинде арестиг ажылдап турар.

Д. АЙР-САНАА.

Он харлыг трактор

Кара-оол Дамбаажыкович Донгактың эдилеп турары № 39 «МТЗ-50» трактор ам он харлыг. Ук эттин ол ажыл-агыйга кады келген өөрүнүн хөйү-ле үндүр бижиттинген.

Кара-оол Донгакка чаа трактор алырын каш-даа катап сүмелээн. Ынчалзаадаа, тракторист ынаваан. К. Донгак эрткен 1973 чылда бодунуң «кырганы»-биле 590 эталлон гектар черни ажылдап кылган.

Ч. МОНГУШ.
«Чырда-Бажы» совхоз.

Курстар

Механизатор, чолаачы мергежилдиг кадрлар-биле четче хандыртынар, олардың квалификациязын бедидер дээш Чөөн-Хемчикте «Октябрь 30 чылы» колхозтуң баштаар чери бо чылын чолаачылар болгаш трактористер курузун организастаан.

Автомашина башкарар эргени чедип алыры-биле 35 кижи чолаачылар курузунда өөренип турар. Бирги болгаш ийиги класстың трактористери болурун күзээн 18 механизатор курста мергежилин бедидип турар. Колхозтуң инженерлери М. Суктер-оол, М. Доржу курстарның ажылын удуртуп, башкылап турар. Курсантылар литература, көргүзүг материалдары-биле, өөренирингe таарымчалыг өрээл-биле хандыртынган. Чадаананың «Сельхозтехника» каттыжышкынының инженер-техниктиг ажылдакчылары курстарның өөредилгезинге дузалаы чедирип турар.

М. СЕВЕН.

ГАРАЖКА ЧУГАА

Дангаар эртен суурнуң ыржымы кончуг. Соок база шоолуг эвес. Мөңгүн хыраалар ыяштарны, харын-даа чагылар дамчаан чиге демир удазыларны «чайырлапкан» тургулаар. Бүргег-даа ышкаш. Херек кырында ындыг эвес, Упса-Хөлден көдүрүлген туман Торгалыг салбырының чалгыяк аяк ышкаш девискээрни шыва берген турары ол.

Каш чылдар бурунгаар бо үеде Торгалыг суурга байдал мырыңай өске турган. Ындамында чолаачылар бажыңарының чанында ыш-бус бургураан, дон моторларның эрип чадап, дүлей үи-биле, боску түнүк кижи дег, каргыраалары дыңналгылаар, чолаачылар падын барап-ла турар чүве.

Амгы байдал мындыг. «Торгалыг» совхозтуң төвүнге келген кижи суурнуң адаанда улуг ак гаражты эскерип каар. Ол делгем оран-сава совхозта бар бүгү техниканы бодунга сыныпп, машина-техниканың одаа боол турар.

— Өрт, кижи болгаш мал эмчилериниң машиналары, 2 автолавкадан ангыда бөзин, 40 автомашиналар бо гаражта турар—деп, гаражтың таңныылы, суурҗуң амыдыралдың үндезилекчилериниң бирээзи Донгак Чамзырың чугаалайдыр.

Эртенгиниң сес шак четпээнде-ле, чолаачылар гаражка кээп эгеледи. Оларның аразында Д. Кызыл-оол, М. Аржай-оол, Д. Тараачы, Түлүш база Макал-оол Төгүс-оолдар, Шагдыр-оол, Даш-оол Куулар-лар дээш таныбазым-даа чолаачылар «хөлгелерин» хынап көргеп, механик К. Чечек-оолга көргүскеп, «ажттаныптарын-га» ыяк белеткенип турлар.

— Бистиң бо ырак-узак совхозувуска автомашина — шимчээр көл күжүвүс. Ол чок болза хамык ажыл кайчап хөгжүүрүл? Мал чеми, тудуг материалдары, дус-кужур, хөмүр-даш сөөртүрү, малчыннарның ынаар-мынаар көжери дээш чүү чок дээр! Машина-балгатка чүгле чаңчыгып эвес, а ону амыдыралдың көл күжү кылдыр ажыглап билир апарганывыс бо-дур — деп, хоочун чолаачы, чолаачыларның профзвилел организациязының даргазы Донгак Кызыл-оолдуң чугаалааны дыка уткалыг болду.

Диспетчер өрээлп. Көдээ Советтиң депутады, коммунистиг күш-ажылдың шалыпчызы, диспетчер Галина Давыи-оолга чагыглар киирген салбыр эргелекчилеря, бригадирлер кээп-ле тур. Диспетчер баштай, ырак рейстерже чорудар шыырак машиналарның чолаачыларынга орук бижиин кылып бере берди. «Шулуукай Донгак — Кызылче, Кара-оол Донгак — Сарыг-Хөлче, Биче-оол Балчый-оол—Чозаже, Тас-оол Донгак —Хамар белинде кыштагларже» дээш хураалдалар уламчылап-ла тур.

Совхозтуң мурнакчы чолаачызын диспетчерден айтырып алгаш, анаа ужуражыры-биле чоруптум. Ооң адыи Тас-оол Донгак дээр. Ол эрткен дүне Таңдыдан келген болду. Чээрби беш хар үезинде, чингежек сыныыг, делгем эгиннерлиг эр «ГАЗ-52» деп маркалыг машинаның каподун ажыдып алган картерде үзүүнүн дениелин хынаан тур.

Тас-оол Донгак-биле ооң ажылынга хамаарыштыр элээн чугаалаштывыс. Ынчалзажок ол бодундан арай чайзып, мактанырындан шала эпчоксуна аарак: — Бо Дупчүн Шуурооп-биле чугаалажып көрүнерем, ол база мурнакчы чолаачы болгай—деп, чоогунда турган чолаачыже айыткаш, чугаалады.

— Ол чүү боор, күжүрүм. Сөөлгү кварталда сени сес муң тонна-километрни күүсеткен деп бижип каан тур шыкажыл. «98-25 ТВА» — машинан дугаары безин бо тур. Хуу-биле болза 160-дыр — деп, Д. Шуур-оол ханада аскан көргүзүг самбыразын номчуй берди.

Шынап-ла Тас-оол мурнакчы чолаачы дээрзин чурагайлар чугаалап тур. Ооң дараазында Шулуукай Донгак дээш-ле, дөртен ажыг чолаачыларның ланзызы шөйлүп бада берген болду.

Тас-оол Донгак квартал саныда-ла шаңнадып, хөй-ниитининң ажылынга база идепкейлиг киржип турар. Ол бодунуп чолаачы мергежилиниң, эш-өөрүнүп дугайында чоргаарал-биле мынчаар чугаалады:

«Бистиң совхозувустуң көл адыры — мал ажылы. Малдың баш саның, оон продуктулуг чоруун көвүдедиринге чолаачылар база эвээш эвес үлүг-хуузун киирип турар. Суггат чедишпес үеде суг дажып, шынаадан сигении, тараалап районнардан болбаазыраткан мал чемин үргүлчү сөөртүп тур бис. Ол ышкаш мал чууладазынга хереглээр креолинии Абакандан барып алыр-дыр бис. Кандыг-бир кыштагга, ында ниитининң малынга кышкы үеде эң чугула боол турар чүүлду чедире бээрге, малчыннар өөрүшкүлүг уткуп ап, «чолаачылар чок болза чүнү канчаар улус ыйнаан бис» деп чугаалажырын дыңнаргала, чолаачының үлүүн үнелээни илдеп.

Бистиң чолаачылар коллективи найыралдыг болгаш салдынган сорулгаларны ак сеткилдиг күүседип турар. Бистиң кол сорулгавыс — бо тодарадыкчы чылда техникага кэминалгалыг, кывар-чаар чүүлдерни камнап алырындан ангыда, совхозтуң мурнунда салдынган планның онаалдаларны күүседиринге төлептиг бараан болуруу».

В. СЕРЕН-ООЛ.

Иван Сади — Эрзин районда «Мөрен» колхозтуң аныяк малчыны, хойжу бригадада комсомол эге организациязының секретары. Ол чүгле ийи чыл дургузунда мал малдап турардаа болза, ажыл-ишчи болгаш хөй-ниитичи талазы-биле чонуп идегелии чаалап алган.

ЧУРУКТА: И. САДИ.

Эрткен шиитпирлиг чылда Валентина Донгак бир саар инектен-не 1400 килограмм сүт алыр дээн хүлээлгезин алларлыы-биле күүсеткен.

ЧУРУКТА: Чөөн-Хемчик районнуң «Искра» колхозунуң Арыг-Бажы сүт-бараан фермазының саанчызы Валентина ДОНГАК.

А. КОВАЛЕНКОНУҢ фотозу.

Хойжунуң шенелдези

Мөңгүн-Тайгада «Малчын» колхоз организастаттыныр турда, Бады Донгак бир кодан хой хүлээп алган. Ажыл-ишке кызымаккай малчын бо чылга чедир төрээн колхозунга барык алды мүң чыгыы хураганны дорукторүп берген. Ол чыл санында-ла чүс хойга онааштыр 85-тен 95 чедир, чамдык чылларда 100 хураганны-даа ап турган. 1973 чылда 100 хойдан 96 хураганны алган. Эш Донгак чаа, ажыктыг чүүлдерге сундулуг кижи.

«Адырам, бистиң Мөңгүн-Тайгага хойну эрте чазын хурагайнадырын чүге боттандырып болбазыл?»—дээн бодал бир-ле катап ооң бажыңга кирип келген. Хойжу бо талазыбиле хандыр боланып, ооң дугайында элээн хөй чүүлдерни планнап бижип алган.

Шенелде кылыры-биле 5—6 хойну ангылаашы, март айның 15-тен ыйай оолдаар кылдыр эдержилгени чоруткан.

Бады Кан-оолович бир хүн колхоз төвүнге келгеш, улуг зоотехникке үжуражып, аңаа бодунуң бодалын чугаалаан.

Зоотехник малчынны кичээнгейлиг дыңнааш, мынча дээн:

— Ким-даа кижи үндезин чок чүве кылбас-ла болгай. Хойну эрте чазын оолладырын шенээр бодап турар ышкажыдар чүл? Ындыг бе?

— Тускай эртемниглер чөпшээрээр чүве болза, ындыг шенелдени кылырын шиитпирлеп алган кижи мен.

— Чаа, ындыг-дыр, хоюңарның шүптүзүнгә эвес, каш хойга шенелдеден кылып көрүңер, ону бистер хайгаараар бис. Бады Кан-оолович — деп, зоотехник чөпшээрешкеп.

Хойжунуң шенелдезиниң түңнели март айның ортан үезинде эгелээн. Алды хойнуң хураганы менди. Хураганнар дүрген дөңгир, өзүп органнар. Олар каш хонганда хойлар-биле кады оттап чоруп турар апарган. Ынчангаш оларга улуг ажаалда негеттинмээн Ийи ай болган соонда олар кыжын төрээн хураганнар-биле дениежи берген.

Чогум мооң ажыы чүл деп айтырыгны хойжу бодунга салгаш, ону ханызы-биле сайгарып көрген. Бир чүүлүнде чазын төрүттүнген хураганнарны ажаарынга хөй сакманщиктер хереглеттинмес, улуг азыралдаа чок. Декабрь, январь айларда оолдаан хойларның хураганнары март, апрель айларга чедир элээн хөй сигении болгаш өске-даа чемнерни чип кааптар. Ол чорук ажыл-агыйны ажыктыг чорударынга таарымчалыг эвес, сакманщиктерге 45 ажыг хонукта ажылдааны дээш төлевирии база бээр болгай. Ынчап кээрде, шынапла чарыгдал хөй болур.

Чазын чылыг үеде төрүттүнген хураганнар күзүн баргаш, кыжын төрүттүнген хураганнарны харын-даа ажып эртер. Чүге дээрге, чылыгда сула байдалга доруккан. элбек сүт эмген хураганнар шыырак болур.

— Мен эң баштай шенелдеге тургускан алды хоюмнуң хураганнарынга немелде чем-даа берип көрбедим, аксыиче эмискик-даа сукпадым. Ынчангаш бо арганы бистиң Мөңгүн-Тайгага билдилиг ажыглап шыдаар болза, таарымчалыг дээрзин 1972 чылда көрдүм. Кыжын төрүттүнген хураганнар кыштыг кыштадыр, часты чазадыр иезин эдерип, соглуг берген эмиин-сорүп чоруур болгай. Чамдык хураганнар хөвээжий-даа бээр. Чүгле дүгү-биле улуг көстүр, а чамдыктары часкаар чайын кандыг-бир чылдагаанга таварышкаш, хорай бээр таварылгалар турар. Эрте чазын төрүттүнген хураганнарның дүгү силиг, 700—800 грамм чеде бээр.

Бады Кан-оолович бодунуң шенелдезинге долу бүзүрелдиг. Ынчангаш бо чылын төрүүр 280 ажыг хоюнуң эдержилгезин марттың ортанда эгелеп хураганнаар кылдыр чоруткан.

Хойжу мынчаар чугаалап орар:

— Чазын хой хураганны менди ылыр мен дээш, аңаа олурүп болбас. Хой оолдаашкынынга чедир оларны эки одарладып, боозу үлгады бээрге, кыштаг чоогунда курлап алган одарга кадарар. Чамдык күжү баксырай берген хойларга эртен, кежээ немелде чемнерни берип, хынамчалыг азыраарга эки.

К. ХЕРТЕК.

ДЕЛЕГЕЙ БО ХҮННЕРДЕ

НАЙЫРАЛЧЫ БЕСЕДА

ПРАГА. (СЭТА). ЧКП ТК-ның Чиңгине секретары Г. Гусак январь сесте Прагага СЭКП ТК-ның Политбюро кежигүнүнге кандидат, СЭКП ТК-ның секретары Б. Н. Пономаревту хүлээп алган. Б. Н. Пономарев «Тайбыңның болгаш социализмниң айтырыглары» журналдың ажылын чугаалажып көөр талазы-биле коммунистиг болгаш ажылчын партияларның төлээлекчилериниң чөвүлел хуралында СЭКП-ниң төлээлерин баштап чоруур. Чүректиң ханызындан, найыралдыг беседа чугаалашкан бүгү айтырыглар талазы-биле санал-оналдыг бүрүн дүгжүүшкүнүн илереткен.

МИНИСТРНИҢ ЧУГААЗЫ

КАИР. (СЭТА). Чоокку Чөөн чүк кризизин таарыштыр шиитпирлээр дугайында чугаалажыышкынарга израиль таланың саалаалыр, шаптыктаар дээр кажарлаашкынныг арга ажыглап турарын ЕАР-ның шериг министри генерал Ахмед Исмаил Али буруу шаап, Г. А. Насер аттыг дээди шериг академиязының дыңнакчыларынга өөредилге дооскан хуралынга чүве чугаалаан.

Араб черлерни эжелээрин Израильдиң эргежок чугула дээр үзелдиг, «кызыгаарларны айыыл чок болдурарының» теориязы деп турар чүвезин бодунуп бадымдаа чок хоозунун Синайга октябрь дайыны бооп турда көргүскен дээрзин министр демделээн.

Октябрь тулчуушкуннары израиль шериг стратегиязынга чылча шавыышкынныг согуушкунну берген болгаш эң чаа нарын чепсекти тулчуушкун шөлдеринге египет чепсектиг күштерниң ажыглап шыдаарын бүзүредип көргүскен деп демделээш, министр ол тулчуушкуннарны чугаалаан.

Октябрь тулчуушкуннары египет шериглериниң бедик мергежилге өөренип алганын база тыылдың сырый каттыжышкынының болгаш ооң армияны деткип турарын көргүскеп.

ДЭЭРБЕЧИ ХАЛДААШКЫН

НЬЮ-ЙОРК. (СЭТА). АКШның Коммунистиг партиязының Нью-Йоркта бажыңынче база бир дээрбечи халдаашкын болган. Январь 10-да дүне ол бажыңның эжиинче «билдинмес кижилер өрт үндүрер бомба октапкан. Ооң түңнелинде материалдыг когарал улуг болган.

Америк коммунистерниң бажыңынга сөөлгү каш-ла ай дургузунда безин чөңгээлиг дээрбечи чедип халдаашкынның бирээзи ол болган. Ындыг турбуже, дүжок халдакчы идегеттерни полиция чаңгыс-даа катап тудуп албаан.

Ол халдаашкынга холбаштыр АКШ-тың Коммунистиг партиязының Чиңгине секретары Гэс Холл Нью-Йорктуң мэри А. Бимге чагаа чоруткаш, реаксылыг идегеттериң чөңгээлиг үүлгедиглер кылырын соксадыр хемчеглерни доп-дораан алырын негээн.

АЖЫЛ СОКСАДЫЫШКЫНЫ

МАДРИД. (СЭТА). Астаньо верфиниң 300 хире ажылчыны ажыл төлевирин үлгаттырарын негээш, ажылдаарын соксады берген. Ук бүдүрүлге черииң ажыл-ишчилериниң сөөлгү неделя дургузунда ийи катап ажыл соксатканы ол болган.

Эрге-чагырга черлери ажыл соксадып турарларның шиитпирлиин дерзин хемчеглер алырының дузазы-биле базарыи оралдажып турар. Верфиниң ажыл соксадыышкынынга киришкен 200 ажылчыныңы ийи хүн дургузунда ажылдан чайлаткан.

СЕМИНАР

РИМ. (СЭТА). Рим чөөгүнда Фраттокньяда Коммунизм айтырыгларының Тольятти аттыг институдунда херээженнер шимчээшкининиң айтырыгларының талазы-биле семинар эртип турар. Ол семинарга Компартия федерацияларының удуртулга черлериниң херээженнер сортуунга чорудар ажыл талазы-биле харыысалгалыг кежигүннери, массалыг демократтыг организацияларның төлээлекчилери, эртемденнер киржип турар. ИКП-ниң удуртулга черииң кежигүнү Адриана Серони «Тольятти болгаш херээженнерни дең эргелиг болдурары дээш демисел» деп темалыг илеткел кылган.

ИКП-ниң Политбюро кежигүнү Паоло Буфалини «Коммунистер, католиктер болгаш херээженнер шимчээшкини» деп темалыг илеткел кылган.

Хүндүлүг ажыл-иш

ГАВАНА. Башкы кижиниң ажыл-ижи — республикада эң хүндүлүг ажылдарның бирээзи. Ол сөстү улуг кижилердаа, уруглар-даа чоргаарал-биле адаар.

Революция мурнунда ажылишчи куба кижиниң номчуп, бижиптер кылдыр өөренип аптарын бодаар шаа безин чок чораан. Чүгле улусчу эрге-чагырганың тургустунганыныи соонда ол ындыг ажыглаг апарган. Ук эрге-чагырга эрткен үениң бөрге үржуун — бижик билбес чорукту дораан үзүткап эгелээн.

Ам Куба — Латин Америкага бижик билбес чорукту үзүткап алган, баштайгы болгаш кара чаңгыс чурт. Ында херек кырында бүгү чон өөренип турар. Дээди болгаш ортумак өөредилге черлерине, ажылчын-тараачын факультеттерге, мергежил бедидериниң курстарынга чылдың-на чартык миллион кижи өөренип турар.

Школа, интернаттарның, техникум, институттарның болгаш өске-даа өөредилге черлериниң түдүү чурттуң алды можузуның шуптузунда шалыпкын чорүп турар. 1972—1973 өөредилге чылында олардың хереглелдеринге барык 700 миллион песону үндүрүп берген.

(СЭТА).

УДУРЛАНЫЫШКЫН КҮШТЕЛГЕН

Пак Чжон Хинин диктаторжу корум-чүрүмүнге удурланыышкын Мурнуу Корейде улам-на күштелип турар апарган. Студентилерниң үш ай дургузунда хайныышкынныг шимчээшкининиң соонда демократтыгны катап тургузары дээш демиселлиге интеллигенциянын төлээлекчилери база киржип турар апарган. Политика болгаш шажы-чүдүлге талазы-биле 30 ажыллакчылар чуртка конституция ёзугаар реформаны чорударын, улуска хол-кол хостуг, демократтыг эргелерни хандырып бээрин Сеулдуң чагырыкчызындан негээн бижиктя чорутканнар. 1972 чылдың октябрь айда дайын байдалын чарлаанының соонда Пак Чжон Хинин күш чок болдурганы конституцияны катап тургузар дугайында негелдеге бир миллион кижиниң холуунуң үжүүн чыыры дээш кампания чуртка калбарган. Чаа конституция Пак Чжон Хиге кызыгаар чок, кара туразында эргелерни берип турар.

Мурнуу Кореяның эң улуг дээн оппозиция партиязы—Чаа демократия партия конституция реформазы дээш демисежир деп шиитпирлээнииң дугайын сөөлгү хүннерде чарлаан. Ол партияның чиңгине секретары Син До Хванның мелеглээнин ёзугаар алырга, ол партия амгы конституцияны чаарты көөрүн болгаш ёзулуг демократияны катап тургузарын негээн.

Ындыг негелделерге харыы кылдыр диктаторжу эрге-чагырга истеп-сүүүшкүннерни күштелдирип турар. Сеулдуи эрге-чагыргалары чаа чылдың мурнунда-ла Пак Чжон Хинин политиказын шүүмчүлээн чүүлдерии парлаарын хоруг-даан. Эрге-чагыргаларның «социаллыг болгаш экономиктиг байдалга айыылдыг» деп көрген материалдарны парлаарын база хоруглаан.

Диктатор Пак боду демократтыг чаартылгалар дээш чүртта калбарган шимчээшкинии «хораланчы үүлгединшкиннер-дир» деп көрүп турар. Январь сесте Сеулга чазактың чаа онза хемчеглериниң дугайын чарлаан. Амгы конституцияга кандыг-даа удурланышкынны хоруглаан. «Айыыл чок чорукту бүгү-ле хемчеглер-биле быжыглаарынче», «күштерни улам үлгаттырарынче» болгаш «Соңгу талага удур демисежирииче» кыйгырыглар Сеулдан тарап үнүп турар.

(СЭТА).

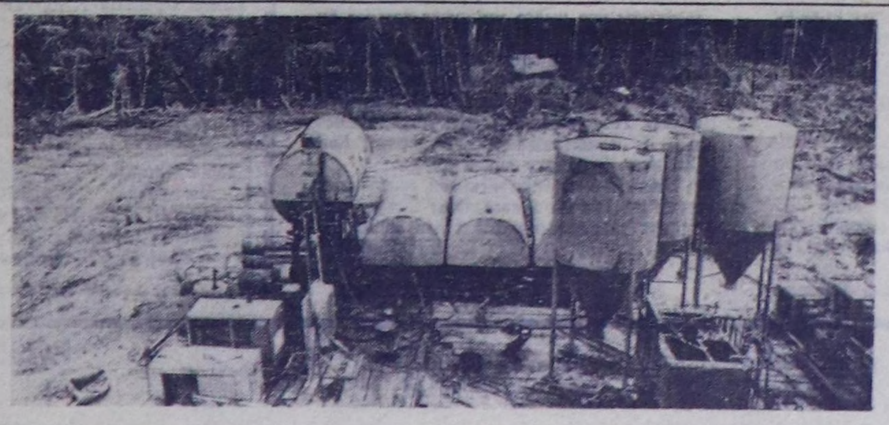

Перуда социал-экономика чаартылгалары чедишкиниг эртип турар. АКШ-тың Перуга кара туразында үүлгедиглер кылып турган нефть монополияларының бирээзи «Интернэшнл петролеум компаниин» национализастааш, күрүне холунга хүлээдип бергени президент Веласко Альварадонуң баштаан чазааның баштайгы базымнарының бирээзи болган. Империалистиг каттыжышкынныарның ажыл-чорудулгазын кызыгаарлаары болгаш республиканың бойдус байлактарын перу улуска эгидип бээри ынчалдыр эгелээн.

Национал экономиканың нефть тывыжы, энергетика, балык тударын чижектиг кол адырларынга Перу республика бүрүнүбиле контроль тургузуп алган. Ону республика чоокта чаа тургустунган «Петроперу», «Электроперу», «Пескаперу» каттыжышкынныарның ачызында чедип алган. Олар болгаш өске-даа национал будүрүлге черлери экономиканың күрүне секторун быжыглаарынга шиитпирлиг ужур-дузалыг.

ЧУРУКТА: ам Амазонка хемниң эзимниг шыналларында нефть казар черлер девискээринге хамык чепсек-херекселдерни совет вертолёттар аппарып берген.

Камера Пресс — СЭТА-ның фотозу.

Япон монополияларның күчүлелинге удур

БАНГКОК. (СЭТА). Японияның премьер-министри Танака Бангкокта чеде берген. Ооң доктааган аалчылар бажыңының чанынга хөй муң кижилиг чыскаал болган. Чыскаалга 3 муң ажыг студент киришкен. Олар Мурнуу-Чөөн Азия чурттарының үлетпүр хөгжүлдезин боогдап турар япон капиталдың политиказынга удурланышкынын илергейлээн. Япон чазак Таиландының экономиказынга хора чедирип турар япон монополияларның үүлгедиглерин шүүт ийикпе өске-даа хевирлиг деткип турар деп, Таиландының 400 студентини эвилелдештирип турар национал студентилер төвү бодунуң мелеглелинге демделээн.

Ам Мурнуу Чөөн Азия чурттарынга баар чоруунуң үезинде Танаканың чугаалажышкынар эрттирер ийи чуруунуң бирээзи —Таиланд. Танака Филиппинига чораан болгаш Бангкоктан чоруткаш, Сингапурга, Малайзияга болгаш Индонезияга баар.

Индонезияның экономиказында даштыкы чурттарның, хамыктың мурнунда Японияның капиталының күчүлелинге удурланган студентилер ол чуртка каш-даа ай дургузунда хөлзеп келген. Япония биле Мурнуу Чөөн Азия чурттарының аразында тыптып келген чөрүлээлерни кандыг-бир арга-биле чажырар деп ынангаш, Танака ол чурттарга чорук кылып баар.

БАЗА • БИР ЧАРГЫ

НЬЮ-ЙОРК. (СЭТА). Чамдык кижилерниң эрге-дужаалдыг байдалын бүрүү ажыглап турарынга холбаштыр Мэриленд штаттың Балтимор хоббайынга база бир чаргы дойлуп үнген. Ол хоорайның «улуг кижилериниң» бирээзи Д. Андерсон шиитпирлеп берген. Олчаргак кызагаалдар, чажыт судчээ-дугуржулгалар кылып, хээлилер ап турган болгаш үндүрүг хоойлузун чөрчүп үрээн дээш аңаа яла онаагган.

Ылангыя боттарынга ажыктыг керээлер чаварын чедип алыксаан сес фиомадан 46 муң доллар хээли алгаш, 68 муң доллар олча-ажык үндүрүүн төлээриниден былдап үлеп дээш Андерсонга яла онаагган.

ЯНЗЫ-БҮРҮ МЕДЭЭЛЕР

Оларга шаңналдар

Тываның чамдык школаларында тургускулаан ыяш ажыл-агый болгаш натуралистер бригадаларының болгаш бөлгүмнериниң киржикчилери — өөреникчилер нинтилеге болгаш бөттарынга ажыктыг хөй ажылдарны кылып турарлар. Оларның дыка хөйү ССРЭ-ниң Улус ажыл-агыйының чедиишкиннериниң делегезиниң киржикчилери болганнар. Тыва АССР-ниң школаларында ыяш ажыл-агый болгаш натуралистер бригадаларының, бөлгүмнериниң шылгараан кежигүнерин «УЛЧД-ниң аныяк киржикчизи» деп медаль-биле шаңнаар дугайында ССРЭ-ниң Улус ажыл-агый чедиишкиннериниң делгелгезиниң Кол комитеди доктаал хүлээп алган.

Делгелгениң бо медалын бистең республиканың өөреникчилеринге бир-ле дугаарында тывыскан. Шаңнатканнарның аразында Тандының районунуң Балгазын ортумак школазының өөреникчизи Таня Кузнепова, Улуг-Хем районунуң Шагаан-Арыгның № 1 школазының өөреникчизи Федя Дюнов, Чөөн-Хемчик районунуң Чадааналың № 1 школазының өөреникчизи Сережа Семис-оол олар бар. Бо школачылар өөш, хады өстүрериңе, эм болур үнүштерни чыырынга, бригадага дружуга кылырынга чедиишкиннери дээш макталга төлептир болганнар.

Республиканың аныяк натуралистер станциязының кежигүннери Кызылдың № 14 школазының өөреникчилери Ира Зайцева, Миша Бочкарев бойдус камгалаарының болгаш бойдустуң байлаан көвүдеринин талазы-биле кылган ажылы дээш делгелгенин медалы-биле шаңнатканнар.

Х. АЛАШ-ООЛ.

Онгу чыындылары

Тываның дыл, литература болгаш төөгүнүң эртемшинчилел институдунуң эртем ажылдакчылары Оңдар Дарыма биле Черлик-оол Куулар тыва тоолдарның онгу чыындызын парлалгага белеткээн, ном үндүрер черге дужаганнар. Чыындыда маалырлыг, хуулгаазының диринг амытаннар дугайында болган шажын дугайында кочу-шоодуглуг тоолдар кирип турар. Тоолдарны республиканың аңгы-аңгы районнарындан чыып бижээн болгаш улустуң аас чогаалында диалект база дыл-дың оске-даа онзагай байдалдарын тодарадып турар материалды номчукчу сонуургаар. Номнун тургузукчулары институттуң аас чогаал фондузунуң материалдарын хөйү-биле ажыглаан болгаш аңаа чогуур эртем ажылын кылган.

Оон-биле чергелештир тыва улустуң тоолчургу чугааларының (легендалар) баштайгы чыындызы «Кыс-халыыр» деп номну филология эртемиериниң кандидады Доржу Куулар биле Черлик-оол Куулар белеткээн, ол ам парлаттынып турар.

Т. МОНГУШ.

Шар тудукчуларын

Совет болган даштыкы чурттарның зоопарктары биле шяркеринге чер амытаннары тудуп бээриниң сезону Уссури тайгазынга эгелей берген. Туткан дырбактыгларны, кырзаларны (Ыраккы Чөөн чүк күзенирин) Приморьеден чоруп берипкен. Дальнереченскийниң хүлээп алышкын базазынга баштайгы эликтер биле чер хаванарын чедирип берген. Ол амытаннарны РСФСР-ниң болган Кавказтың Европа кезээнге турумчулар. Сахалин ортулуктуң эзимнеринге турумчулар он сыын, мыйгахты, зоопарктарга алпаар гималай адыгларын тудары планнаттынган.

Крайга чылдың-на ийи чүс хире амытанны тудуп турар. Оларны вургулайынга «Дальнереченский» болган «Краснодармейский» анныыр ажыл-агыйларының аяңылары тудуп турар. Аннар тудары ол ажыл-агыйларның тывыш ажылының онза хевири болу бергей.

И. ПАЛАТОВ.
СЭТА-ның корр.

КИЖИЛЕРГЕ ЫНАКШЫЛ-БИЛЕ

Совет графика уран чүүлүнүң бүгү төөгүзү ССРЭ-ниң Уран чурулга академиязының залдарында делгелгелеп тода көстүп турар. Ол делгелге бо чылдың январь 9-та, Бүгү-россияның уран чурулга академиязын-ССРЭ-ниң Уран чурулга академиязы кылдыр эде тургустуганының 25 чылынга тураскаадыр ажыттынган.

Чыгдынган муң ажыг ажылдар кирип турар бо делгелге хоочун графиктер В. Фаворский, Г. Верейский, А. Остроумова-Лебедева олардың ажылдары-биле эгелээн.

График-чурукчуларның чогаадыкчы ажылының кол темалары—революция, тайбың, бистиң кайгамчыктыг Төрээн чуртувус болуп турар. Революцияның баштыңчызы, Совет хүрүнеин үндезилекчизи В. И. Ленинниң овур-девиры делгелгенин кол үүлү болуп турар.

ССРЭ-ниң улустарының амыдыралын, бодал-сеткилин, күзелдерин хоочун мастерлер Н. Жуков, И. Кибрик, Б. Пророков, И. Черемных, эстон графиктер Г. Рейндроф, И. Эйман, украин графиктер М. Дерегус, В. Касиян, армян чурукчу Г. Ханджян база өскелер-даа бедик мергежил болган кижилерге ынакшыл-биле боттарының ажылдарынга көргүскеннер.

Орус, совет болган делегей классиктериниң чогаалдарынга хамаарышкан чуруу класталгалар делгелгеде калбаа-биле киргеп.

(СЭТА).

ТЫВА УЛУСТУҢ ЫРЛАРЫ

Алдарлыг артистер Каракыс Мунзук биле Максим Мунзук оларның дөртен чыл дургузунда Тываны кезип келгеш, чыып тургускан «Тыва улустуң ырлары» түскай ном бооп үнүп келди. Бо ном «Ырлар» деп ат-биле 1956 чылда эң баштай парлаттынган, ону кайыын-даа тыппас бис.

Эрги, чаа үндүрүлгениң аразында ылгал коңчуг улуг. «Ырларда» 106 хире аялгалар болган 168 ырлар киргеп болза, «Тыва улустуң ырларында» 138 хире аялга база 139 саңныг ырлар парлаттынган. Аялгаларны көвүдеткеш, сөстерин кызырган. «Тыва улустуң ырларының» бир онзагай түүлү болза, бурун шагның ырларының аялгазын ным ырлааның, сөзүн кымдан дыңнап бижээнин тайылбырлап киирген болган амгы үеним шүлүкчүлери чогаатыкпаан, ийи кижи кожамыктан ырлажыр ырларны немеп кииргээн.

«Тыва улустуң ырларының» сөзүнүң редактору Юрай Қюнзегеш, аялгазының редактору Алексей Чыргал-оол олар нарын, берге ажылдарны кылып, бо номну тургускан эштерге боттуг дузалы чедирген, ооң бир хереченин — катаптаар чоруктуг барык болдурбаан. Үк чыындының эге үүлүн Тываның дыл, литература болгаш төөгүнүң эртемшинчилел институдуну бижээп. Ооң кол утказы болза тыва чоннуң ырларын кандыг эртемденнер баштай чыып бижип эгелээнин, оларның аялгаларын канчаар өөренип кирипкенин база каяа-каяа парлай бергеенин дончулап илереткени болур. «Тыва улустуң ырлары» — бистиң уран үүл бөлгүмнериниң ыраажыларынга онза дузалыг, ооң ыцай улустуң ырларының аялгаларын, сөстерин уламчылап чыыр кижилерге база оларның бижиттүнген тургузуун өөренип шинчилээр эртемденнерге ажыктыг материал болур-дур.

Бо номнуң дугайында рецензия эрткен чылдың декабрьда «Тываның аныяктары» солунга парлаттынганын сактып көрээл. «Тыва улустуң ырлары» деп ном — улуг ажылдың түңнели, чоннуң чогаалынга бердинген ынакшылдың барымдаазы-дыр.

Чээрби ажыг ырларның үүле аялгазын бижээн нюталар бар, ырлаар дээрге, сөзү чок, ол коңчуг харааданчыг болду. Бот дугайты бодаарымга, бо хире көрүштүг номга үүле аялгалыг болган сөстүг ырларны шилиндектеп киирген болза, дээштир болгу дег. Сөзү чок, үүле аялгазы бижиттинген таварылгада үүнү канчаар болуруна? Чижек күплетти бергей, чок болза, үүле аялгалар чыындызын үндүргей.

«Бай-ла Хемчиим», «Самагалдай», «Хандагайты», «Кызыл-Чыраа», «Чашпы-Хем» деп ырларны бо чыындыда кииргени магалыг. Ынчалзажок аялгаларын хевээр арттыргаш, шаг-шагдан бээр туруп келген чечен-мерген сөстерин амгы үеге таарыштыр «эде кылыр» азы шуут өскерти бээр чоруктар бар-дыр. «Кундустуг» деп билдингир чер адын «куу даг» деп эрей сөс-биле солупкан. Каа-Хемниң хырганнары «Кундустугнуң баарындан» деп балырып турда, бо номда «Куу дагның баарындан» дешкен болду. Аялгаларның чергелешкек дөмей аянгыры берип тургаш, «Тере-Хаяның» даа сөзүн парлаш, чоннуң эрги сөзүн үттүп каапканы хомудаанчыг. Ырлаарынче суңдуккаш, сөстү чуду-каралап ажыглаарга, таарымча чок. Тере-Хаяны талыгырлап көөрге, дастинчипкен танылар дег, ол черле шын.

Ооң ыңай «Межегей» деп улустуң ырызының сөзүн ырлаан кижи билдингир болгай. Ол кижиниң ырлаан сөзүн дыңнап бижээш, Седип-оол Токпак-оолович Тапов «Ооренииль» деп номунга ол ырны баштай парлаан. Бир чамдык ырларның ырлаан кижилериниң аттарын киирип тургаш, сураглыг «Межегейни» ырлаан кижиниң адын киирбейн барган.

Үк номну үндүрер мурнунда тускай эртеминг эштерге рецензияладып алган болза, мындыг чижектер чазыгдардан чайлай дүжүп болуруқун аргазы турган пйяк.

«Тыва улустуң ырларын» номчунар, ырлажыңар. Чоннуң ырларының аялгаларын моон сонгаар-даа уламчылап чыыры, оларның уран-чечен сөс-домаан өөреңери, аңаа камныг, хумагалыг болуру чугула.

М. КЕНИН-ЛОПСАН.

Эртем-практиктиг конференция

Школачыларның дыштанылга хүннеринде Сарыг-Сеп суурта алдарлыг совет педагог Василий Александровен Сухомлинскийниң педагогиктиг ажыл-чорудулгазынга турас-каастаткан конференция болуп эрткен. Анаа районнуң бүгү школаларының башкылары чыглып кээп, идепкейлиг киришкен. Ийи хүн үргүлүлээн эртем-практиктиг конференция В. А. Сухомлинскийниң педагогика ажыл-чорудулгазынга хамаарышкан 18 илеткелдерни болгаш дыңнадыгларны сайгарган. Конференцияны эрттиреринин белеткел ажылын районнуң методистиг кабинединиң эргелекчизи эш Л. Ситкина эки удуртул, организастыг чоруткан. Конференцияның ажылы чоруп турда, илеткел кылган башкыларның шилип алганы темазын, дыңнаакылаарга солунун болгаш В. А. Сухомлинскийниң идеяларын хажыдылга чок дамчыдып бээрин, аңаа канчаар белеткеженин хынап көөр 5 кижи составтыг комиссия ажылдап турган.

Конференцияның ажылын түңнеп, чамдык эки болган илеткелдерни тодаратка. Сарыг-Септиң кежээки школазының башкызы А. Жидеевaның «Уран чурулга болгаш чуруктарны көөрү», Сарыг-Септиң № 1 школазының башкызы А. Орлованың «Уруглар кижизидилгезинге башкының моңунынарының кижизидикчи ролю» Сарыг-Септиң Тока аттыг школазының башкызы С. Достайның «Угаан ажылынга уругларны канчаар өөредирил?», В. Чернованың «Сухомлинскийни-биле школаның иштики каастагазын канчаар кылза экил?» деп темаларга илеткелдери бедик үнелелди алган. Конференцияга илеткел кылган болгаш санал бергеп башкылар алдарлыг педагог Сухомлинскийниң бижээн «Уругларга бараалгатка чүрек», «Хамааты болуру», «Оглумга чагаа» деп трилогиязын сайгарып, Сухомлинскийниң идеяларын практиктиг ажыл-чорудулгазынга канчаар ажыглаарын сүмелеп турганнар. Ол шынаш бо конференцияның эгелеп каапкы ажылды ооң-биле ара каапгайн, харын тус-тус школаларга кайы-бир тодаргай темаларны шилип алгаш, Сухомлинскийниң педагогиктиг ажылдарынга конференцияны эрттиреринин сүмелеэн. Бо конференция башкыларның бот-өөредилгезининг түңнел кичээли болган дээрзин башкылар боттарының саналдарынга чугаалап турганнар.

И. ДОСТАЙ,
Сарыг-Септиң Тока аттыг школазының башкызы.

1974 чылда делегейниң альпиниадазынга уткуштур Ленин сүүрүнүң баарынга, Ачик-Таш деп хемчиген үкунга, далай деңнелинден 3800 метр бедик черге делегейниң «Памир-74» дээр альпинисчи лагери ажыттынар.

Оон аңгы-аңгы чурттарның спортчулары Памириниң эң бедик сүүр баштарынче: Ленининиң (7134 м), Раздальный (6248 м), Безымянный (6852 м) дээр пихтерже үнүүшкүнерни кылыр ужурлуг.

Памирде Ленин пиги үргүлчүлелдиг те дургузунда эң-не бедик сүүр деп санаттырып турган. Ооң ыңгыныш бажынга чедир үнер дизе,оргу-дески черлерден эгелээш, кайгамчыктыг кадыр-берт хая-даштарга чедир оруктарны эртер ужурлуг.

Ол черге делегей экспедициялардың кылыры чаңчыл апаргап.

ЧУРУКТА: Алай шынаазындан Ленин пигинче көөрге ыңдыг хевирлиг болур.

О. КУЗЬМИННИҢ фотозу.
(СЭТА-ның фотохрониказы).

Каникул хүннеринде

Кызылдың «Пионер» кинотеатры— уругларның база бир ынак көрүлде чери. Кышкы каникул үезинде маңаа кино көөрү-биле келген уругларга солун-солун үүлдерни белетээн турган.

Чаа чылдың баштайгы хүннеринде школачылар Соок-Ирей биле Харжыгашка ужурашканнар. Дараазында хүннерде школачыларга кызыгаржылар аалдап чораан.

Кино көөрү-биле келгеннерге №№ 1, 2, 3 болган 11 школаларның өөреникчилери концерттерни бараалгаткан.

Кинотеатрның фойезинге аныяк техниктер станциязының ус-шевер уругларының делгелгези турган болгаш уругларның чурулга школазының өөреникчилери боттарының чураан чуруктарын көргүскен.

— Каникул үезинде кудуу класстарның өөреникчилериниң ортузунга «Көөр сен аңаа» деп темага чурук чуруушкун чүнүң коңкурузун организастадывыс. Аңаа дөртку классчы Игорь Винокуров биле чедиг классчы Маргарита Барахтаванын чураан чуруктары эң эки үнелеэшкинин алган—деп, кинотеатрның директору Эра Ивановна Лыскова чугаалады.

Каникулдар хүннеринде бо кинотеатрга ниитизи-биле 12500 өөреникчи кино көргеп болган аңаа болуп турган солуп үүлдерге киришкен.

О. ИРГИТ.

БӨГҮН, ДААРТА

Хөгжүм-шин театрынга «Солдаттың кадайы» деп шин 12-13 хүннерде 19-30 шакта эгелээр.

Январь 12-де «Енисей» Культура бажыңынга «Сураглыг ыраажыларның үннери», «Энергетик» Культура бажыңынга «Арын-ыыдыл ышкыныг кижилер дугайында» деп кежээлер.

Январь 13-те дыштанылга кежээлери 20 шакта болур.

Дыштанылга парыгынга хаак базазы, теннис болгаш бильярд залдары 10 шактан эгелеп ажылдаар.

«Тайга» станциязынга болган Хербис даанга январь 12-13-те хоорайның албан, организация, будүүлге черлериниң коллективтери ГТО нормаларын дужаар.

ДЫШТАНЫР ХҮН ШТАВЫ.

Телевидение

ЯНВАРЬ 12-ДЕ

МОСКВАДАН

12.00—Дамчыдылгалар программазы. 12.05—Медээлер. 12.10—Өңнүг телекөргүүг. «Дириг амытаннар делегейинде». 13.10 «Кадыкшыл». Эртем-таймылбырлыг программа. 13.40—Хевирлиг чүгулаашкынга ССРЭ-ниң Кубогу. Спортчу танцылар. 15.10—Өңнүг телекөргүүг. «Угааның түүлдер» деп уран-чечен телефильмниң баштайгы көргүүг. 1-ги сериязы. 16.20—16.30—Чапсар. 16.30—Вологданың хээлери. 16.50—«Орус кыш» деп уран үүл фестивалы. Түңнел концерт. 1-ги кезээ.

КЫЗЫЛДАН

18.00—«Тываның неделязы». Информастыг программа. 18.15—Телемедээлер.

МОСКВАДАН

18.30—«Орус кыш» деп уран үүл фестивалы. Түңнел концерт. 2-ги кезээ. 20.00—Өңнүг телекөргүүг. Хоккей талазы-биле делегей ужуражыышкыннары. Швеция биле ССРЭ-ниң чыынды командалары. 2-ги өөн. 20.45—А. Акрапов, Г. Горин—«Торсадор». Телешин. 22.00—Өңнүг телекөргүүг. «Вилково» деп документалдыг телефильмниң баштайгы көргүүг. 22.20—22.30—Чапсар. 22.30—«Бистиң бажыңывыста». Музыкалыг программа. 23.00—23.30—«Ye». Информастыг программа.

Редактор В. С. ШАРАВИИ.

Кино

ЯНВАРЬ 12-ДЕ

«НАЙЫРАЛ»: «Элезин уургайларының генералдары» 9.30, 11.25, 13.20, 15.15, 17.10, 19.05, 21.00 шактарда.

«ПИОНЕР»: «Кып кызыл чечекчигеш» 9.30, «Бо Васька кымга херегил?» 11.10, «Ринго» 12.20, 14.40, 16.40, 20.30, «Шокарлар херээ» 18.40 шактарда.

«КАА-ХЕМ»: «10 дугаарлыг агент» 15.00, 16.50, 18.40, 20.30 шактарда.

«ВОСТОК»: «Кара капитан» 15.00, 16.50, 18.40, 20.30 шактарда.

ЧАГЫГ АЛЫКЧЫЛАРЫ

Кижи болгаш хоойлу

ССРЭ-ниң Дээди Соведзиниң сески чыыжының алдыгы сессизиязы 1973 чылдың июль айда Совет Социалистиг Республикалар Эвилелиниң Күрүне нотариадының дугайында хүлээп алган Хоойлузу 1974 чылдың январь 1-ден эгелеп күштүг болуп эгелээн. Чагыг ёзугаар эт-хөреңгини салгап алырының талазы-биле нотариус Е. Г. Потёмкинаның чүүлүн богунгу «Шында» парладывыс.

Кырып назылап, аарып азы озал-ондакка таваржып, амытыдан чарлыр таварылгалардa эт-хөреңги салгап алыр кижилерге чагыгның шынзылгазын хоолудa көргеп тускай чурумну ёзугаар кылыр. Бир эвес ол ыңдыг негелделерге дүүшпес болза чагыг долузубиле азы кезик-чамдыызы-биле күш чок апаар. Чагыг шынзылгазын ёзугаар алган хуу ончухөреңгизин хамааты кижи эдилээр эргелиг.

РСФСР-ниң Хамааты керээнин Кодекизининг 535 чүүлүнге үндезилээш, чагыкчының назы четпээн азы ажылдаар шиңээ чок (оон иштинде азырап алган) уруглары, а ол ышкаш алгеп кижиниң ажылдап шылавас калайы, азыракчы ада-неңери болгаш азыралыкчылары чагыгның байдалы хамаан чокка эт-хөреңгиниң болгаш бажың-балгаттың үштүн ийизин ыяап-ла алган турар.

Хамааты бүрүзү бодунуң эт-хөреңгизин чагыг ёзугаар чаңгыс азы элээн хөй кижилерге берип болур. Чижээ, мөңээн кижиниң назы четкен уруглары, ада-неңери, ажылары, дүңмалары бар-даа болза, эт-хөреңгизин түгле кадайынга чагыл каап болур. Ол ышкаш хамаатылар боттарының чагыын күрүнеге азы чамдык кооператив организацияларынга-даа чагыл каап болур.

Оон ыңай түс-түс эт-хөреңгини ажыг-аңгы кижилерге чагаан туруп база болур.

Бажыңны кадайынга, библиотеканы оглунга, мотоциклди уруунга чагаан туруп болур. Оон ыңай чагываан эт-хөреңгини РСФСР-ниң ХК-ның 532 чүүлү-биле оон чоок кижилери үлежип ал болур.

Чижээлээрге, хамааты Иванов бодуунуң хуу бажыңының ийнинин бирин уруунга чагыл каан турган. А ооң ол-ла'хире чартыы кымга-даа чагывааи болган. Оон мөңээнинин соонда оглу биле кызы ол эт-хөреңгини салгаар эргелиг турганнар. Бажыңның чагыттынмаан кезээн дүрүм ёзугаар ол ийи кижиге үлээр апаар. Түңиелинде бажыңның дөрттүң үжүн уруу, а дөрттүң бирин оглу алыр ужурлуг. Чагыгны хол-биле бижээп, ону кажан, каяа бижээнин айыткан, ооң ээзи кижи холунуң үжүн салган турар ужурлуг. Ону нотариалдыг конторага ыяапла шынзыттырар. Хамааты кижи кандыг-бир чылдагаанбиле болунуң чагыын шынзыттырып ап шыдавас таварылгада чагыгны ким шынзылар ужурлугул дээрзин хоойлуда айыткан.

Бүгү-ле таварылгада чагыгны бижимеп-биле кылыры эргежок чугула. Чагыгны шынзыдарының онзагай чурумун дараазында таварылгаларда тургускан.

Далай болгаш хем судиозунга эжиндирип чораан хамааты бодунуң тургускан чагыын судно капитанынга шынзыттырып болур. Шериг кижи ыңдыг чагытны шериг кезээниң командирине, госпитальда чыдар шериг кижи госпиталь начальнигинге шынзыттырар. ССРЭ-ниң даштыкыда турар хамаатылары боттарының чагыгларын ССРЭ-ниң элчин черинге азы элчин черинин агентизинге шынзыттырар. Эмнелгелерге, госпитальдарда, санаторийлерде болгаш оскедаа эмнелге-албан черлеринде эмнедип ыдарлар, инвалидтер бажыңнарында турар хамаатылар ыңдыг шынзыдылганы кол. улуг азы дежурный эмчилерге кылдыртып ап болур. Арктакага шинчиледдерге, экспедициялаарга чораан кижилер чагыгны экспедиция начальнигинге шынзыттырар.

Хамааты кижи аарааш азы инвалид болганындан нотариалдыг конторага бодуу барып шыдавас болза, чагыгның шынзыдылгазын тургузарда нотариусту бажыныче чалап болур.

Чагыгны шынзыдарла чагыг берикчизи бодуу ыяап-ла олурлуг. Ынчангаш нотариус ажылдакчызы хамыктың мурнунда ол кым деп кижид, хоойлу ёзугаар чагыг берип шыдавас назы-хар четкен, чагын-медереп четче кижи бе дээрзин тодарадыр. Чагыг төлевилелин кылып бээрин нотариуска дагзып база болур. Хоойлуга таварышпас чүүлдер айыткан чагыгны нотариалдыг конторалар шынзыптас.

Чижээ, хамааты кижи чагыг бээрде бажыдын оглунга, а ооң чанында участокту уруунга арттырар дээн дижик. Бажың чапының участогунун чимистиг-садын ажылаар эрге дугайында ооң чагыы хоойлуга дүүшпейн турарын хамаатыга тайылбырлап бээр. Чүл дизе, чер күрүненің хөреңгизи болгай. Ынчангаш ол участокту чүгле уң бажыңны ээлээн кижиниң ажыглалынга тургузар. Ыңдыг таварылгала уруунга бажыңы болгаш участокту чок-ла болза арттырарын чагывайн барып болур. Азы бажыңның чартыын уруунга арттырган, демги участоктуң чартыын ажылаар эргени берип база болур. Чагыкчы кижи хоойлуга дүүшпес айтыышкын кылыр болза, нотариус ону шынзыптас хүлээлгелиг.

Бир эвес чагыкты ажыраажок азы кандыг-бир чылдагаан-биле чагытга адын салып шыдавас болза, ооң дилээн ёзугаар күрүне нотариузунуң киржилгези-биле оске хамаатыга ат салдырып ап болур. Ол ышкаш ооң ат салып шылдагаанын айтып.

Чагыгны ийи экземпляр тургузар. Бирээзин нотариалдыг конторанын херектеринге шыгжаар. Өскезин чагыг берикчизи кадагалаар.

Нотариус болган нотариалдыг конторалар ажылдакчыларының чагыгны тургускандыкы база шынзыткандыкы дугайында чажытты сагыыр хүлээлгелиг. Чагыг дугайында медээни чүгле ооң ээзининг бодунга кижике прокуратура, суд, истелге органнарының негелдээн-биле азы чагыг берикчизиниң өлгенинин дугайында эрееллел көргүскен таварылгала берип болур.

Чагыгны кайы-даа нотариалдыг конторага шынзыттырып болур. Ынчалза-даа ону чогумчалыг күүседирде чагыг берикчизиниң чурттап турар черинде нотариалдыг конторага шынзыттырза эки. Чүге дизе эт-хөреңги салгап алыр эргени тургузарда ооң чурттап турар черинге кылыр.

Чагыг берикчизи кижи ат салганы болгаш нотариалдыг конторага шынзыттырган, чагыгны хамыыр-даа үелерде күш чок болдуруп болур. Ону кылырда ооң мурнунда чагыгны солаан, чаа чагытны тургузар ийиже бодунуң баштайгы чагыын солуур, дугайында бадырыкшыны бижир.

Е. ПОТЕМКИНА.
Кызылдың күрүнеин бирги нотариал конторазының күрүнеин улуг нотариузу.

ОЛЧАЛЫГ БИЛЕТТЕР

БАШТАЙГЫ МЕДЭЭ-БИЛЕ

Чаа чылга утнуштур үндүрген РСФСР-ниң акша-бараан лотереязының 1973 чылдың декабрь 28-29-та болган тиражының таблицазын кызылчылар улуг сонуургалбиле мачаннаар. Оларның бүзүрели халас барбаан.

Таблица келген баштайгы хүнде «Кан-Тей» совхозтуң механиги Хамза Жарков ажаалга кассазынга лотерея биледин көргүсиен. Ону хынап көөрүвүске, аңаа 265 рубль өртектиг соодукчу таварышкан болду.

— Күзел чораан здим бо ийин—деп, ол өөрүп чугаалады.

Пенсионер Мария Самуиловна Сакашка төрелдери чаа чылга утнуштур лотерея билеттерин белекке берген. Оларның бирээзинге 335 рубль өртектиг «ЗИЛ» деп соодукчу таварышкан. Чербиняң школа-интернадының ажылчыны Владимир Зайцевтиң биледи 265 рубльдиң соодукчузун, Кызылдың № 2 школазының өөренииччизи Коля Стал-оол пылесосту ойнап алган.

Ниитизи-биле баштайгы ийи хүнде найысылалдың ажаалга кассалары 3 муң ажыг түңнүг ойнаашкыннарны төлеп берген.

Т. ПЕРМЯКОВА.
Кызылдың төп ажаалга кассазының ажылдакчызы.

Төрээн Тывавыстың чурумалдыг делгемнеринде.

Г. СИРОТИННИҢ фотозу.

Телевизор ээлеринге

Телевизорну садып алган соонда 15 хонуктан эрттирбейн, магадылалга тургузарын Кызылдың телеателъези хамаатыларга дыңнадып тур.

Магадылалдыг хандырылгага киирбээн телевизорларның БАШТАЙГЫ СЕПТЕЛГЕЗИН ээзи боду төлээр апаар.

Бистиң адрезивис: Кызыл хоорай, Ленин кудумчузу, бажың № 42, телефон 30-91.

РЕДАКЦИЯНЫҢ АДРЕЗИ: 667000

Кызыл, Щетинкин-Кравченко кудумчузу, бажың № 3. ТЕЛЕФОННАРЫ: Редакторуң 24-63, редакторуның орлакчыларының 35-24, пропагаңда киллизиниң 23-51, харыысалгалыг секретарының 23-35, партийжи амыдырал киллизиниң 37-13, культура киллизиниң 23-54, кодаа ажылагый киллизиниң 21-47, үлетпүр киллизиниң 22-64, чагаа киллизиниң 41-27, информацина база совет тургузуг киллизиниң 20-60, бухгалтериянын 31-75, корректорларының 27-41. Солун келбейн барганда 32-75 телефонче долгаар.

СОЛУН НЕДЕЛЯДА 6 КАТАП ҮНЕР

Пар. ама 2. Тираж 15.953 ЧАГЫГ № 306.

Тыва АССР-ниң Министрлер Чөвүлелиниң Ном үндүрер чер. полиграфия болгаш ном садының талазы-биле эргелелиниң типографиязы. (Кызыл Щетинкин-Кравченко кудумчузу бажың № 1). ТС—00223.