Бүгү чурттарның пролетарийлери, каттыжыңар!

ШЫН

СЭКП Тыва обкомунуң, Тыва АССР-ниң Дээди Совединиң болгаш Министрлер Чөвүлелиниң органы

№ 256 (9633) | 1974 чылдың октябрь 31, четверг | 1925 чылда үнелезилеттинген | Өртээ 2 көп.

Совет удуртукчуларның федералдыг канцлер Г. Шмидт-биле чугаалажыышкыннарының уламчылаанары

СЭКП ТК-ның Чиргине секретары Л. И. Брежнев, ССРЭ-ниң Министрлер Чөвүлелиниң Даргазы А. Н. Косыгин болгаш ССРЭ-ниң даштыкы херектер министри А. А. Громыко олар Германияның Федеративтиг Республиказының федералдыг канцлери Г. Шмидт-биле база федералдыг канцлерниң оралакчызы Г.-Д. Геншер-биле чугаалажырын Кремльге октябрь 29-та уламчылааннар.

Ийи чурттуң аразында харылзааларны хамыктың мурнунда политика болгаш экономика талазы-биле улам калбартырының айтырыгларынче кол кичээнгейни салган.

Л. И. Брежнев болгаш Г. Шмидт Европада политиктиг байдалды түннеп чугаалаан.

Чугаалажыышкыннарны уламчылап турар.

(СЭТА).

Федералдыг канцлерниң эртенги шайлалгазы

Германияның Федеративтиг Республиказының федералдыг канцлери Гельмут Шмидт октябрьның 29-та эртенги шайлалга тургускан.

Шайлалгага совет таладан ССРЭ-ниң Министрлер Чөвүлелиниң Даргазы А. Н. Косыгин, ССРЭ-ниң Министрлер Чөвүлелиниң Даргазының бирги оралакчызы К. Т. Мазуров, ССРЭ-ниң даштыкы херектер министри А. А. Громыко, ВЦСПС-тиң даргазы А. Н. Шелепин, РСФСР-ниң Министрлер Чөвүлелиниң Даргазы М. С. Соломенцев, өске-даа албан кижилери барган.

Эртенги шайлалга үезинде Г. Шмидт болгаш А. Н. Косыгин чугааларын солушкан.

Эртенги шайлалга найыралдыг эрткен.

(СЭТА).

ЧАРЫШТЫҢ АЖЫКТЫГ УРЕ-ТҮННЕЛИ

Эрткен чылын «Революцияның чалбыжы» совхозтуң коллективи Хакас автономнуг областың үксаалыг хой ажыладыг, ССРЭ-ниң 50 чылы аттыг «Московский» заводунуң коллективин күш-ажылчы чарышка кыйгырган. Тоску беш чылдың үшкү чылының база дараазында чылдың онаалдаларын чедиишкинниг күүседириве улганган бедиткен социалистиг хүлээлгелерни балгазынчылар боттарынга алган. Беш чылдың дөрткү чылында төрүүр 100 хойдан 95 хураганы, хой бүрүзүнден 3,7 кг дүктү, инек бүрүзүнден 2.300 кг сүттү саап алырын, мал ажылының продукциязын күрүнеге еадар талазы-биле онаалданы дыка ажыр күүседирии шинтпираээн турган.

Хакас оңучктер ол кыйгыны хүлээп алган, боттарынга база-ла бедиткен хүлээлгелерин заганнар. Беш чылдың дөрткү чылында олар аныяк малдың хонукта немелде деңзизин 400 граммдан кудулаттас болгаш күрүшеге 850 тонна эътти садар, хой бүрүзүнден 4,9 кг дүктү кыргын ап, шупту 210 тонна дүктү садар деп шинтпираээн.

Чоокку эрткен хүнерде үксаалыг хой ажыладыг «Московский» заводтуң ажылчын комитединиң даргазы В. И. Ковалева, зоотехник-селекционер Л. Ф. Аникиенко. Социалистиг Күш-ажылдың Маадыры, улуг хойжу А. А. Уязнов болгаш улуг хойжу А. М. Дымская олар составтыг төлээлери «Революцияның чалбыжы» совхозка аалдан келгеш, чарыжының түңнелин үндүргеннер. Ынчаарга түңнелдер шынап-ла өөрүнчүг болган. Балгазынчылар бо чылдың он айларының дургузунда инек бүрүзүнден 1.860 кг сүттү саан, ам ону күрүнеге садарының чыл планын күүседипкен. Үшкү кварталда эът садарының планы ажыр күүсеттинген, бир хойдан 4,1 кг дүктү, 100 хойга онаалтыр 112 хураганы алган.

Келген аалчылар база-ла хойдан дүк кыргыларының, мыйыстыг бода малдың немелде деңзизиниң, эът садарының талазы-биле хүлээлгелерин ажырган. Хой бүрүзүнден 5,6 кг дүктү, 100 хойга онаалтыр 104 хураганы алган.

Уксвалыг хой ажылыг заводтуң хойжуларындан улуг кадарчы Анна Максимовна Дымская магалыг түңнелдерни чедип алган. Ол хой бүрүзүнден 5,9 кг дүктү, төрүүр 100 хойдан 138 хураганы алган. Ол-ла ажыл-агыйның улуг хойжузу, Социалистиг Күш-ажылдың Маадыры Антон Андреевич Уязнов бодунуң алган хүлээлгелерин база ажыр боттандырган. Хакасияда ат-сураглыг ол кижи бодунуң хой кадарын келген дөртен чылдарының дургузунда он-он хойжуларны ажылынга өөреткен, муң-муң баш хойну остурген. Ооң чурттап турар суурун ооң ады-биле адаан, Уязнов аттыг хүндүүт шаңналды область база доктаадын тургускан. Ол шаңналды алыр дээш Хакасияның хойжулары демисежип турар.

Тываның черинге чылыы-биле уткуткан аалчылар балгазынчыларның ажыл-агыйы-биле танышкан болгаш мал ажылын, ылаңгыя уксаажыдылга ажылын чорударынга боттарының дуржулгазын солушкан, оңучктериндеи дыка хой ажыктыг үүлдерни билип алган. Ужуражыышкын үезинде ийи ажыл-агыйның төлээлекчилери мал кыштаглаашкынын организастаарынга, чемни малга белеткеп бээринге улуг кичээнгейни салган. КЕЛГЕН ААЛЧЫЛАРНЫҢ МАЛ ЧЕМИ БЕЛЕТКЭЭР ЦЕГИНИҢ АЖЫЛЫН БАЛГАЗЫНЧЫЛАР ААЖОК СОНУУРГАН. ХОЙГА ЧЕМ БЕЛЕТКЕП БЭЭР ЦЕХ УКСААЖЫДЫЛГА ЗАВОДУНДА СЕС ЧЫЛ АЖЫЛДАП ТУРАР, ООҢ ХОНУКТА БҮДҮРҮКЧҮЛҮҮ 20 ТОННА. ОЛ ЦЕХКЕ САВАҢНЫ ХЭЭНДЕКТЭЭШ, КОНЦЕНТРАТТАР БОЛГАШ ВИТАМИННИГ СИГЕН ДАЛГАНЫ-БИЛЕ КАДЫ ХӨӨДУ, ЧЫМЧАДЫ ХАЙЫНДЫРГАШ, ХОЙ КЫШТАГЛАРЫНЧЕ СӨӨРТҮП ЧОРУДУП ТУРАР. ЫНДЫГ ЧЕМНИ ХОЙЛАР ААЖОК ТУРАЛЫГ ЧИИР.

Мыйыстыг бода малга чем белеткеп бээр цехти ол ажыл-агыйга элээн каш чыл мурнунда дерип тургускан. Ооң бүдүрүкчүлүү хонукта 10 тонна. Ам ол цехти чаарткаш, бүдүрүкчүлүүн ийи катап улгаттырган. АҢДА БАЗА-ЛА САВАҢНЫ ХЭЭНДЕКТЭЭШ, КОНЦЕНТРАТТАР БОЛГАШ МИНЕРАЛДЫГ НЕМЕЛДЕЛЕР-БИЛЕ ХОЛААШ, ООҢ СООНДА ЫЛБЫРАДЫР ХАЙЫНДЫРГАШ, ИНЕКТЕРГЕ БЕРИП ТУРАР. ВИТАМИННИГ ДАЛГАН БОЛГАШ БОРБААНДЫЛААН ЧЕМНЕР БЕЛЕТКЭЭР ЦЕХТИ БАЗА ТУРГУСКАН. Келир үеде барып ол цех борбаандылаан чемнер белеткээр завод болу бээр. Чайын ол цехке бүгү-ле чаңгыс чылдыг база хой чылдыг сигеннери, а күзүн болгаш кыжын савацны хээндектевишаан, амдан-сүүзүн киирип бодбаазырадыр. Ол чорук чемни чөп ажыглаарының, чемниң магадылал курлавырын тургузарының аргазын берип турар.

Уксаажыдылга заводунга бо чылын силос чок болган. Ынчангаш аңаа савацны силостаар деп шинтпирлээн. Ооң түңнелинде муң ажыг тонна силосту савандан кыягаа болгаш ооң-биле ам малды чемгерип турар. ОНУ ҚЫЛЫРЫНЫҢ ТЕХНОЛОГИЯЗЫ МЫНДЫГ: БАШТАЙ СОЛОМОНАЖ (САВАНДАН ҚЫЛГАН СИЛОС) САЛЫР ОҢГАРНЫ КАСКАШ, БЕТОННАП АЛЫР. ООҢ СООНДА АҢАА САВАҢНЫ, ӨСКЕ-ДАА ХОЛУКСААНЫ ТААРЫШТЫР САЛГАШ, ЭРГЕЖОК ЧУГУЛА МИКРОЭЛЕМЕНТИЛЕРНИ ХОЛААШ, СУГ-БИЛЕ ШЫГЫТКАШ, ЫЯК ТЫРЫЙ БАСТЫРАР. ОҢГАРНЫҢ АКСЫН ДУГЛААШ, ҚЫРЫНДАН ААР БОЛЗУН ДЭЭШ 20—30 ТОННА САВАҢНЫ САРААТТААР. ОҢГАРНЫ ЧҮГЛЕ ИЙИ ХОНУКТАН СОҢГААР АЖЫДЫП БОЛУР.

«Революцияның чалбыжы» совхозтуң болгаш уксаалыг хой ажылдыг «Московский» заводтуң аразында күш-ажылчы маргылдаазы, кады ажылдажылгазы ажыктыг үре-түңнелдерни берип турары өөрүнчүг.

— Элээн каш чыл мурнунда ол заводтан ийи чүс баш тогдуларны садып алган бис — деп, «Революцияның чалбыжы» совхозтуң кол зоотехниги А. В. Галкина чугаалады.— Ынчан биске бир хойдан алыр дүк 2,5 кг, 100 хойдан хураган 73 болуп турган чүве. Ам ол заводтуң дуржулгазын ажыглаанының база уксаажыдылга ажылын угланышкынныг чорүтканының ачызында, магалыг түңнелдерни чедип алдывыс. Бо чылын бир хойдан-на 4,1 кг дүк, 100 хойга онаалтыр 112 хураган алдывыс. Уксаалыг малдыг ол завод-биле чарыштың биске берген ажыктыг үүлүү ол-дур.

Балгазынчыларның уксаажыдылга ажылын моон соңгаардаа улам экижидеринге ажыктыг арга-сүмени келген аалчылар берген.

Совхозтуң болгаш уксаажыдылга заводунуң коллективтеринің аразында социалистиг чарыштың ролюнуң дугайын ужуражыышкынга Социалистиг Күш-ажылдың Маадыры Антон Андреевич Уязнов биле Ленин орденниг эдилекчизи, улуг хойжу Анна Максимовна Дымская база Балгазынның хойжузу Иван Петрович Сафонов олар чугаалаан.

— Эрткен чылын төрүүр 100 хойдан 140 хураган алырын хүлээнген мен—деп, И. П. Сафонов чугаалаан.—Чүге дээрге, силериниң Социалистиг Күш-ажылдың Маадыры хойжунар Афанасий Щетинины чарышка кыйгырган болгай мен. Ажыл бергс-ле болду. Ынчалзажок кызымак, шыдамык чорук, мергежил, арга-дүржулга чаш хураган алырынга Хакасияның ат-сураглыг хойжузун мээң ажарымга дузалалды. Мээң түңнелим 100-тен 144 хураган, а ооңуу—117 хураган болган-дыр.

СЭКП ОБЛАСТЬ КОМИТЕДИНДЕН, ТЫВА АССР-НИҢ ДЭЭДИ СОВЕДИНИҢ ПРЕЗИДИУМУНДАН БОЛГАШ МИНИСТРЛЕР ЧӨВҮЛЕЛИНДЕН

СЭКП обкомунуң кежигүнү, Тыва АССР-ниң Дээди Совединиң депутады, Тыва АССР-ниң көдээ ажыл-агый министри Түнгар Тунгарович ЛААСОЛДУҢ үр эвес, аар аарак соонда, 1974 чылдың октябрь 29-та мечээнин СЭКП обкому, Тыва АССР-ниң Дээди Совединиң Президиуму болгаш Министрлер Чөвүлели ханы кажыдээл-биле дыңнадым тур.

СЭКП ОБКОМУ | ТЫВА АССР-НИҢ ДЭЭДИ СОВЕДИНИҢ ПРЕЗИДИУМУ | ТЫВА АССР-НИҢ МИНИСТРЛЕР ЧӨВҮЛЕЛИ

Кыштаглаашкын—шалыпчы фронт

ШУПТУ КЫШТАГДА

Ниитиниң малын хүр кыш ажырарынга белеткел ажылдарын «Искра» колхозтуң баштаар чери чыл дургузунда чорудуп келген.

Ажыл-агыйның тудугжулары дөрт чурталга бажыңын, ийи хой, бир мыйыстыг бода мал кирер кажааларны ажыглалда киирген. Малчынарның чурталга бажыңнарын болгаш кыштагларда кажааларны септээринге дөрт звено ажылдап турган, олардан Моңгуш Каң-оолдуң удурткан звенозу чарышка бирги черии алган.

Колхоз баштаар чери болгаш партия организациязы мал кыштаглаашкынынга белеткээр ажылдарны багай эвес организастап чоруткан. Ооң түңнелинде 1375 тонна сигении, 1800 тонна саваңны белеткээш, онаалдазын ажыр күүсеткен. Коданнарында, сүтбараан фермаларында мал чемии сөөртүп чедирип турар. Хойжуларга 250 тонна сигенин, 300 тонна саваңны чедирип берген.

Колхозтуң малчынары шупту-зу кыштагларында көжүп чеде бергеннер. Кижи бүрүзү малды кыштан хүр ажырарыбиле малдың ажаалда, чемгерилгезинче улуг кичээнгейни салып турар.

К. ХЕРТЕК.

КЫЗЫМАК ИШЧИЛЕР

«Ниитиниң малын чем-биле хандырарының талазы-биле немелде хемчеглериҢ болгаш 1974—1975 чылдарның мал кыштаглаашкынын эрттирер дугайында» СЭКП обкомунуң бюрозунуң болгаш республиканың Министрлер Чөвүлелиниң доктаалын күүседири-бile Тожунуң ажыл-ишчилери кызымак ажылдап турар.

«Тоора-Хем» соахозтуң Совет Тыва салбырының малчынары кышка эки белеткенген. Малга четчир чем бар, кажаалар, малчыннар чурттаар бажыңнар септелгези доостур чоокшулаан.

Бо салбырның хойжузу Ъ. Лузужук — «Тоора-Хем» совхозтуң мурнакчыларының бирээзи. Хой ажылынга хей чылдарда ажылдап келген дуржулгалыг малчынның кыштаанда малды хүр кыш ажырарынга эргежок чугула чүүлдер бүрүн белеткеттинген: мал чеминге бодунуң кезип белеткээни сигени дажыттынган, хой, хураган кажаалары чылыглаттынган, бодунуң кыштаар бажыңы септеттинген. Кышка хынамчалыг белеткеннип, найгы үеде малын эки семиртип алырындан бо хойжунуң көргүзүүг чыл бүрүде бедип орар. Бо чылын ол 100 баш төрүүр хойга онаалтыр 103 хураганы камгалап ап, районнуң хойжуларындан эң дээре түңнелдиг болган.

Көдээ ажыл-агый талазыбиле ачы-хавыязы дээш Бараан Сатчыкович Лузужукка Совет Тываның 30 чыл оюның будүүзүнде Тыва АССР-ниң алдарлыг малчыны деп атты тывыскан.

Ол-ла совхозтуң инек малчынары Шактар-оол Кол, Базыр Кол олар кыштагларын база эки белеткээн.

Көк-Чар деп черде Марина Кол эргелекчилээн сүт-бараан фермазының коллективи кыштаглаашкынга эки белеткеннип, мал кажааларының септелгезин доозуп, четчир мал чемни сөөртүп алган. Фермаңың ажыл-ишчи саанчылары сүт бүдүреринің болгаш ону күрүнеге садарының чыл планын күүсеткеш, СЭКП райкомунун болгаш райкүүскомнуң сүт-бараан фермаларының аразынга шилчнир Кызыл тутун чаалап алган.

Д. БАЙЫР-ООЛ.

ЧУРУКТА: Социалистиг Күш-ажылдың Маадыры хойжу А. А. Уязнов биле И. П. Сафоновтуң чугаалажып турары.

В. КУДРЯВЦЕВТИҢ фотозу.

Л. И. Брежнев болгаш Г. Шмидтиң ужурашканы

СЭКП ТК-ның Чиргине секретары Л. И. Брежнев Германияның Федеративтиг Республиказының федералдыг канцлери Г. Шмидт-биле октябрь 29-та ужурашкан.

Л. И. Брежнев болгаш Г. Шмидт ССРЭ биле ГФР-ниң аразында харылзааларның байдалын аналиэтээш, оларны улам калбартырының перспективаларын чугаалажыышкан. Олар делегейде политиктиг болгаш экономиктиг хөгжүлдениң чугула хой-хөй айтырыгларының талазы-биле бодалдарын тайылбырлап чугаалажыышкан.

Беседа ажыл-ишчи болгаш боттуг байдалга эрткен.

(СЭТА).

А. Н. Косыгин болгаш Г. Шмидтиң ужурашканы

ССРЭ-ниң Министрлер Чөвүлелиниң Даргазы А. Н. Косыгин биле ГФР-ниң федералдыг канцлери Г. Шмидт-биле октябрь 29-та Кремльге хүнүң ийиги чартыында ужурашкан. ССРЭ биле ГФР-ниң аразында экономиктиг кады ажылдажылганы улам калбартып, хамыладырының болгаш каттышкан кооперация төлевилелдерин боттандырарының боттуг айтырыгларын аңаа чугаалажыышкан. Оларны чугаалажыры ажыл-ишчи байдалга эрткен болгаш ажыктыг болган. Ужуражыышкынга киришкенер: совет таладан — ССРЭ-ниң Министрлер Чөвүлелиниң Даргазының оралакчылары И. В. Архипов, Н. К. Байбаков, В. Н. Новиков, ССРЭ-ниң даштыкы садыг министри Н. С. Патоличев, ГФР-ниң талазындан: статс-секретарьлар Роведдер, Беллинг федералдыг канцлерниң экономика талазыбиле чөвүлекчизи Момзен, «Крафт Вёркцинон» фирманың баштаар черинің кежигүнү Кельти, өске-даа албан кижилери.

(СЭТА).

КОНФЕРЕНЦИЯ

ГФР-ниң федералдыг канцлери Г. Шмидт-биле болгаш даштыкы херектериниң федералдыг министри Г.-Д. Геншер-биле совет удурткучуларның чугаалажыышкынларының Москвада эртип турарынга холбаштыр октябрь 29-та парлалга конференциязы болган.

СЭКП ТК-ның Чиргине секретары Л. И. Брежневтиң даасканы ёзугаар парлалга конференциязынга совет төлээлекчи Л. М. Замятин медеглел кылган. Федералдыг канцлерниң Совет Эвилелинде келгенин болгаш эртип турар чугаалажыышкынарыны ийи күрүнеевис аразында харылзааларга чаңчыл болган, дээди деңнелдиг харылзаалар тудуп, ужуражыышкынар эрттирерин уламчылап турары кылдыр совет удурткучулар үнелеп турар. Амгы ужуражыышкынның болгаш совет удурткучулар биле федералдыг канцлерниң аразында эртип турар чугаалажыышкынарының үндезини болза. Германияның Федеративтиг Республиказынга 1973 чылдың майда Л. И. Брежневтиң чорааның түңнелинде чедип алдыгаан дугуржуушкуннар, дугуржулгалар. Москвага чарган керээ боон турар. ССРЭ биле ГФР-ниң аразында бот-бодунга ажыктыг хады ажылдажылганы үе перспективалыг ылдыр быжыглаарының идегелдиг үндезини ол.

Совет-барның герман харылзааларга үүл-бүрү талалыг практиктиг боттуг түңнелдер чедип алдынган. Таарымчалыг ол өскерлиишкиннер боттары чайгаар бүде бербээн. Улуг ажылды чорудуп турган, оларны чедип алган, Европага тургустунган боттуг байдалдарны чаа ёзу-биле үнелеп көөрү иегеттинген. Федералдыг канцлер Г. Шмидт ГСДП-ниң баштыңнарының бирээзи турган үезинде Брандт-Шеель чазаавың эгелээни Бонның чаа төөп чүк политиказын үндезилежип турганын деп чүвени Совет Эвилелинде белги-биле үнелеп турар дээрзин медеглелде чугаалаан.

Федералдыг канцлер Г. Шмидтиң аян-чоруунун түңнелинде ийи чуртка болгаш делегей байдалының дүшкүүрлүү чавырылдырарынга ажыктыг кылдыр ол харылзааларны улам ханыладырының талазынче угландыр ажыктыг чаа-чаа базымнарны кылган турар деп чүвеге Москвада ынанып турар. Чугула, эң берге айтырыгларны безин чугаалажып турда, ниити сорулгалыг болуру чугула. Ындыг сорулга билчиишкин, бот-боттарынга ажыктыг кады ажылдажылга, тайбыцны быжыглаары болган турар болза, ынчан шинтпирлеттингелек турар айтырыгларны шинтпирлээри чиик болур, ынчан талаларның эрге-ажыктарын бодунуң чуртунуң эрге-ажыктарыбиле дүүштүрери белеп болур.

Совет Эвилелиниң чаагай, кожа-хелбээ догуиашкын принциптерин бярымдаалап тургаш, Германияның Федеративтиг Республиказы-биле харылзааларын эде тургузарынче, ГФР-биле бүгү талалыг кады ажылдажылганы калбартырыне угланган шүүмү — бистиң политикавыстың үр үеде принцип кылдыр барымдаалаар шүүмү ол.

Совет удурткучулар биле ГФР-ниң федералдыг канцлериниң аразында санал-онал солчуп турарынга хамаарышкан айтырыгларны совет удурткучулар ынчалдыр үнелеп турар деп, Л. М. Замятин чугаалаан.

Федералдыг чазактың парлалга болгаш информация ведомствозунуң удурткучузу — статс-секретарь К. Берлинг ооң соонда чүве чугаалажыышкынар ажыл-ишчи ёзу-биле эртип турар дээн. Экономика талазы-биле катай алырга, ГФР биле Совет Эвилелиниң аразында харылзааларны удам калбартырының айтырыгларын чугаалажып турар деп демделээн. Федералдыг канцлер мыдыг кады ажылдажылганы ханыладыры дээш, улештир кооперациязының хевирлерин улам ханыладыры дээш туржуп турар. Экономикага хамаарышкан солчуушкунну ханыладыры политиктиг хөгжүлдеге база таарымчалыг салдарлыг болур деп. К. Берлинг демделеп чугаалаан.

Парлалга конференциязынга ССРЭ-ниң болгаш ГФР-ниң төлээлекчилери корреспондентилерниң айтырыгларынга харыылаан.

(СЭТА).

ЮБИЛЕЙГЕ УТКУШТУР

«Шын» солун тургустунганындан бээр 50 чыл оюн 1975 чылда демделеп эрттирер. Эң баштайгы тыва парлалганың эгезин салган солуннуң чартык чүс чылда эрткен оруу — ТАР-ның болгаш Совет Тываның хөгжүлде төөгүзүнүң дириг арыннары болуп берген. Бо хүннерге чедир номчукчулар «Шынның» 9600 ажыг номерлерин алган. Ынча хөй номерлерин дамчыштыр солун номчукчунуң өөнүү, сүмелекчизи, башкызы, сургакчызы болуп, партияның шынчы сөзүн чоңга хүн бүрү дамчыдып келген.

Солуннуң 50 чыл болуп ою чүгле ооң номчукчуларынга эвес, а харын тыва улустуң культура амыдыралынга база бир ужур-дузалыг болуушкун кылдыр демделгедир. Ынчангаш 1975 чылга хамаарыштыр «Шынның» чагылгазы — юбилейлиг чылдың чагылгазы болур болгаш ол бедик деңнелге эртер дээрзинге чигзиниг турбас. Солуннуң чаа чылдагы чагылгазының байырлал чылыбиле капсырлашканын чер-черде партия организациялары, хөй-ниити тарадыкчылары чагылга кампаниязының үезинде чоңга тайылбырлап туралар.

«Шын» солун Тывага улустуң революцияның тинлээринге, Совет эрге-чагырганың социалистиг чаартылгаларны чорударынга, экономиканы тургузуп, бижыктырарынга болгаш культура революциязының тинлээринге, ленинчи национал политиканы боттандырарынга улуг-хуузун киирген. Ынчангаш солун дертен харлаан оюнда РСФСР-ниң Дээди Совединиң Президиумунуң Хүндүлел бижии-биле шаңнаткан. Амгы үеде бистиң солуннуң коллективи СЭКП-ниң XXIV съездизинин төөгүлүг шинтпирлерин амыдыралга боттандырары дээш, ажылчы чонну тоску беш чылдың тодаралдыкчы чылының планын хуусаа бетинде күүседиринче мобилизастап, черчерде калбарган социалистиг чарышты чыргыдып турар.

Редакцияның коллективи солуннуң 50 чыл болур байырлалынга төлептиг ужуражыр, солуннуң идейлиг утказын, техниктиг шимелде-кавсталгазын улам экижидер дээш чогаадыкчы-даа, организастыгда хемчеглерни ап эгелей берген. Ол хемчеглериҢ бирээзи болза, чер-черге болуп эртер номчулга конференциялары. Номчукчулар-биле ужуражылгаларны районнарга, хөй номчукчулуг чер бүгүдезинге эрттирер. Аңаа номчукчуларның киирген ажыктыг санал, сүмелерин солуннуң ажылын экижидеринге ажыглаар.

Номчукчулар-биле харылзаа быжыккан тудум-на, солун улам массалыг, улам солун, номчуштуг болур деп бистиң улуг баштыңчывыс Владимир Ильич Ленининиң чагыы ындыг. Ону амыдыралгә боттандырбышаан, солуннуң бижикчилерин-биле ажылды улам ханыладыр бис. Бо чылдың 9 айларында редакция номчукчулардан 5 муң ажыг чагааны алган. Келген чагааларның кол нуруузу парлаттынган. Редакция номчукчуларның чагаалаларындан түскәй арыннарны кылып, «Редакцияга чагаалар», «Хандырылгаңар кандыгыл?», «Мергелдейге», «Редакцияның почтазындан» дээш чижектиг рубрикаларны үндүрүп турар. Келир чылын ол рубрикаларга «Өг-бүле бюджеди», «Ажыктыг сүмелер», «Арыг-шевер — кадыкшылдың үндезини», «Шеңеринің булуңу» дээш оон-даа өске бөлүктээн, түүлээн солун эгелер, булуңнар, арыннар немежир. Амыдырал-чурттагага ажыктыг сүмелерни, чагыгларны оон номчуп, чараш ажыл-чаң, эки мөзү-шынар дугайында үлегер-чижекти ап, номчукчулар санал, сүмезин солуур.

1975 чылда «Шын» солуннуң арыннарындан делегейде, Төрээн чуртувуста, бистиң республикада түү болуп, түү кылдыныр база будүп турарын билип алыр силер. Оон ангыда, бойдуста болгаш эртемтехникада, амыдыралда солун түүлдерни үргүлүү парлаар.

Редакция партия болгаш чазактың хүн бүрүде үндүрүп турар чугула доктаал, шинтпирлериҢе, делегейде болгаш бистиң чуртувуста болуп турар онза ужур-дүзалыг болуушкуннарга холбаштыр тайылбырлалдыг түүлдерни удаа-дараа бээр. «Ийи делегей — ийи амыдырал» деп тускай арыңга совет амыдыралдың буржуаз амыдыралдан артык күштүүн, чаражын, мөзү-шынарлыын, амыдыралчызын көргүзер. Ону көргүзерде тодаргай чижектер-биле совет болгаш буржуаз амыдыралдарны деңнештирип чугаалаар. «Идеологтуг ажылдың практиказындан», «Идеологтуг фронтунуң дайынчыларыҢ — бо рубрикаларның адаанга партия организацияларының, идеологтуг ажыл чорудуп турар организацияларының кижизидикчи, организакчы ажылының аргадуржулгазын чыдыр. Политиктиг болгаш экономиктиг өөредилге дугайында база аңаа ажыктыг дузалал материалдарын делгеренгейи-биле парлаар. «Революсчу, дайынчы, күш-ажылчы алдар», «Күжүвүс — пайыралда» деп арыннардан совет улустуң эң эки чаңчылдарының, найыралының дугайында амыдыралчы, солун чижектерлиг материалдарны номчуур силер. Оон ынай хостуг үени чөп эрттирип, ажыглаарының дугайында диспутту номчукчулар-биле чорудуп, аңаа хөй авторларны киириштирип, оларның санал, сүмезин алыр.

Партия организацияларының иштики амыдыралының болгаш ажылының арга-методунуң айтырыглары солун арыңга кол чериң ээлээн турар. «Коммунист дугайында чугаа» деп эгениң аңаандан коммунистиг мөзүшынарының, мурнакчы ажылжинниң, төлептиг ажыл-чагының, үлегер-чижээниң дугайында чечен чугааларны, очерктерни, амыдыралчы чугааларны номчуп болур. Аныяктарның патриотчу ажылхерээниң, чаа кижиниң төлептиг ажыл-чагының, культурлуг өзүлдезиниң дугайында солун чугаа «Комсомолчу отчугаш» деп арыңга уламчылаар.

Солуннуң номчукчуларының кол нуруузу көдээде чурттап турар болганда, көдээ-биле холбашкан айтырыглар парлаттынын турар материалдарның хөй кезиин ээлеп турар. Ынчангаш көдээ ажыл-агыйның темазы солун арыңга чаңгыс хүн-даа чыруттынмайн бярбас. СЭКП Тыва обкомунуң X пленумунуң Тывага хой ажылын улам хөгжүдер дугаймында салган сорулгазы солуннуң көдээ ажыл-агый талазы-биле кол темаларының бирээзин апарган. Ынчангаш «Хойжунуң арыны» дээр айдл доктаамал үнер тускай арыны органнзастаан. Аңаа 1975 чылда уксаалыг хой ажылдыг «Өөх», Тока аттыг совхозтарның, Көдээ ажыл-агыйның дуржулга станциязының болгаш «Революцияның чалбыжы» совхозтуң хойжу бригадазының ажылының дуржулгазын, хойнуң баш санын остурер, ооң уксаазын эдиндер, хойжуларны эдлеглиг кадатче шилчидер дээш ооңдаа өске чаа үүү барыл, үүну кылып турарыл, ону тодаргай көргүзүп бижиир. Хойжунуң арынга тус-тус мурнакчы хойжуларның дуржулгазын чугаалаан турар очерктерни, оларның боттарының чугааларын, үүүлдерни парлаар. Ол ышкаш хойжуларның соңуурган турар айтырыгларынга харыыларны, сүмелерни бээр. Хой ажылының талазы-биле солун, ажыктыг үүлдерни Совет Эвилелиниң болгаш даштыкы-даа чурттарның амыдыралындан парлаар.

«Силериң ажыл-агыйыңарның специализастаашкының кандыг углугул?». Мындыг темага чугаалажыышкын кылып, ол чугула айтырыгны чугаалажырынга тускай эртемнигнерниң, ажыл-агый удурткучуларының, көдээ ажылагый бүдүрүлгезиниң бүгү ажылдакчыларының киржилгезин чедип алыр. «Малчының харыысалгазы» деп эге-биле парлаттынын турган чугааны уламчылаар, аңаа тускай эртемнигнерниң харыысалгазының дугайын база чугаалажыр. Тоску беш чылдың тодарадыкчы чылының планын ажыр күүседир дээш көдээ ишчилериҢ аразында калбарган социалистиг чарыштың канчаар чоруп турарын, ону организастап, түүлеп турарының эң эки чижектерин чыдыдар.

Эң эки шынарлыг, эвээш чарыгдалдыг, хөй продукцияны ылаңдап ажыр бүдүрери дээш Тываның үлегер бүдүрүлге черлериниң, бригада, шехтериниң болгаш ажылчынарының аразында калбарган социалистиг чарыжын «Социалистиг чарыштың хүн демделели» деп рубриканың адаанга доктаамал чыдыдар. Аңаа мурнакчыларның дуржулгазын тодаргай чыыттышаан, беш чылдың онаалдаларыдан чыдып каап, планын күүсетпейн турар бүдүрүлгелериҢ хожудап турар чылдагааннарын илередир, ол соруга-биле «Хожудап тураралр-биле интервьюо» деп рубриканы үргүлчү үндүрер. Келир чылын хөй черии тоску беш чылдың соолгу чылының болгаш нинтизи-биле беш чылдың планкарын хуусаа бетинде күүседири база СЭКП-ниң XXV съездизинге уткуштур белеткелдер ээлээн турар. «Беш чылдың кижилери» деп эге-биле болук очерктер, чурумалдар база парлаттынар.

1975 чылда «Шынның» арынларынга Тываның болгаш Төрээн чурттуң культура амыдыралы долу чыыттынар. С. К. Токаның мооң мурнунда парлаттынмадаи чогаалдары, К. Кудажының, С. Пюрбюнүң, Ю. Кюзегештиң, С. Сүрүүсолдуң, А. Даржаанның улуг хемчээлдиг чаа чогаалдарын солунга парлаар. Чечен чогаал болгаш уран чүүлге турускаатканы «Челээш» деп арыя айда ийиден эвээш эвес үнер. Уруглерниң эстетиктиг кижизидилгезинге таарыштыр тургускан «Хүнчүгештиң» материалдары улам экижиң, кыскз, сөс-домаа чеченнин, кижизидилгелиг утказы чедип гир апаар. «Шынның» аалчылары», «Мергелдейге булуң» (шоолуглуг), «База катаң культура дугайында» дээш өскө-даа рубрикалар немежир. Аңаа эстетиктиг кижизидилгеге, чараш ажыл-чаңга, эки чаңчылдарга, мөзү-шынар кижизидилгезинге болгаш эргенниң артышкынарынга удур демиселе хамаарышкан айтырыгларны көдүрер. Ажыл-ишке, амыдырал-чурталгага, ажыл-чаңга-даа дүүштүр культура кижизидилгезиниң дугайында улуг болгаш чугула айтырыгны чугаалажыры-биле солун арынга диспутту көдүрер деп турар.

1975 чылда «Шынның» номчукчулары спортчу солун оюннарның дугайында медээлерни, репортажтарны, белүк, түү материалдарны номчуп, «Туристчи оруктар», «Шыдыраачының булуңу», «Бойдус булуңу» деп солун рубрикаларга боттары идепкейлиг киржип, санал, сүмезин киңирерлер.

Солун номчукчуларның идепкейлиг киржилгези-биле амыдыралдың хөй талалыг айтырыгларын, солун түүлдерни чогуур үезинде чыыттынашаан, бодунуң алдын юбилейинге төлептиг ужуражыр дээрзинге чигзиниг турбас.

Көдээ ажыл-агыйның ажылдакчылары! Көдээ ажыл-агый бүдүрүлгезин интенсификастаар, ооң ажыктыг чоруун бедидер дээш шудургу демисежиңер, ажыл-агыйлар аразынга кооперастаашкынның болгаш концентрастаашкынның баазазынга специализастаашкынны хөгжүдүңер! Черни, техниканы, күш-ажылчы болгаш материалдыг курлавырларны ажыл-агыйжы ажыглаңар!

(СЭКП ТК-ның Кыйгырыгларындан).

МАЛ АЖЫЛЫНЫҢ ФЕРМАЛАРЫНЫҢ БЕДИК КУЛЬТУРАЗЫ ДЭЭШ

Тула областың Ленин аттыг колхозунуң колхозчуларының чагаазы

Совет кижилер Улуг Октябрьның байырлалынче өөрүшкүлүг, чыпыткылыг сеткилбиле кел чоруурлар. Күш-ажылчы тиилелгелериниң, социалистиг хүлээлгелерин күүсеткениниң, беш чылдың дөртку чылын чедиишкинниг доосканының дугайын коллективтер улай-улай рапорттап турарлар. Ол кыска дыннадыглар — партияның төлевилээнин планнарны боттанырар дугайында бүгү чоннуң сагыш салышкынының чайыннанчак хереченилери-дир. Бүгү күжүвүстүү, биливисти, дуржулгавысты СЭКП-нин XXIV съездизиниң төлевилээнин программаны амыдыралга боттанырарынче улгандырып турар бис.

Кылган чүүлдер хөй. Беш чылдың доостур чылында бисти чаа улуг ажыл-херектер манап турар. 1975 чыл — аңаа эвес чыл. Ол чыл бистиң партиявыстың XXV съездизиниң бүдүүзү-дүр. Бистиң кылып шыдаан бүгү-ле чүүлдеривис, бистиң чедип алган бүгү-ле чүүлдеривис бистиң бурунгаар улам ынайгы шимчээшкинивисти ылап тодарадыр апаар.

Ам канчаар ажылдаар ужурлуг бис, чаа туруштавже канчаар чоруур бис? Оңгу бөлүк чыл планы ол дээрге, хамыктын мурнуида шынарның беш чылы, чоннуң чаагай амыдыралын улам ынай өстүрериниң ужун үре-түңнелдиг чоруктуң беш чылы болур ужурлуг деп, Молдава ССР-ниң 50 чыл ооюнуң байырлалынга Кишиневка чүве чугаалаваш, Л. И. Брежнев айыткан болгай. «Шынарның болгаш үре-түңнелдиг чоруктуң айтырыглары бистиң көдээ ажыл-агыйывыска-даа эң-не дөрт хамаарылгалыг болуп турар. Ам бүдүрүлгени көвүдедирин бис тарылга шөлдерин калбартыриның күсели-биле эвес, харын дүжүт-күр чоруктуң белидериниң күсели-биле, черниң үнүш-дүжүт-күр шынарын экижиниң аргазы-биле, черниң база мал ажылының ниити культуразын бедидериниң күсели-биле чедиш ап турар-ла болгай бис» — деп, Леонид Ильич онзалап демдеглээн.

Магалыг-ла сөстер! Ажыл-агыйны чорударының интенсивтиг арганарынче улганыныкынны партия бүжыг-туруштуу-биле уламчылап турар. Демдеглеп каалыңар: ховуларның база фермаларның үре-түңнелиниң бедидери болгаш бүдүрүүшкүнүү көвүдедири чер база мал ажылының культуразын көдүрери-биле холбашкан болуп турар. Мында культура дугайында чугаа ол состүң ёзулуг ханы утказы-биле чорул турар болбайн аан. Техниктиг депшилгени шиңгээдириниң, эртемниң болгаш мурнакчы дуржулганың чедиишкиннерин практика кырынга ажыглаарының, мал ажылын индустриалдыг оруктуг шилчидириниң, малчынарның күш-ажылының характерин өскертириниң дугайын бодап турарывыс ол.

Фермаларның культуразын бедидер чорук кайы хире үре-түңнелди бээрин бистиң колхозтуң чижээнден көрүп тур бис. Биске сүт бүдүрүлгези он чыл мурнуида кандыг турган? Суурлар санай хөй-хөй үүрмек фермалар, холдуң күш-ажылы, мал чемининг кошкак баазазы, шоолуг сүттүг эвес «холушкак» инектер турду. 1964 чылда бир инектен ортумак саалла чүгле 1.500 кг болганын чугаалаарга-ла четчир. Ындыг продукция биске карылгалыг болуп турганы билдингир.

Көдээге эгелекчи чорукту болгаш чогаадыкчы дилээшкинни калбартырынга орукту ажыктаан СЭКП ТК-ның март (1965 ч.) Пленумунуң өөлүнде ажыл-агыйның адырларын хөгжүдеринге үндезин эргилде болдунган. Улуг эчис-соруга салдынган: комплекстиг механизацияга, мал ажылының культуразын бедидеринге үндезилээш, ол адырга күш-ажылдың бүдүрүкчүлүүн шиитпирлиг улгаттырар.

Ынчаарда биске мал ажылының культуразын бедидери дээрге, хамыктың мурнуида улуг күш негеттинер чорудулгаларны комплекстиг механизастаары болуп турган. Коллективтиң чогаадыкчы дилээшкини Ада-чурттуң болгаш даштыкының дуржулгазын өөренип көрген чорук онзагай хевирниң мал кажаазын төлевилеп тударынга дузалаан. Ол кажаага амгы үениң машиналарының системазын шыңгээткен чорук малчынарның күш-ажылының бүдүрүкчүлүүнү ылап көдүрериниң аргазын берген. Чаңгыс саанчы 50 баш инекти ажаап, саап турар апаргаң, ажылдан турар бир кижиге ортумак онааг үш катап көвүдээн. Центнер сүт бүдүрериниң үнер чарыгдалдар 20,6-дан 6,2 кижи-хүн чедир кызырылган. Ынчалзажок, ол дээрге, мал ажылының ёзулуг бедик культуразынче чүгле баштайгы базым болуп турган. Механизацияга-биле бүгү-ле чүве дооступ калбас. Биске баштайгы үеде мындыг турду: чаа кажаа туттунган, ону янзы-бүрү машиналар-биле «дерээш», ажыглалга дужаараан. Шупту чүве: инекти саары-даа, сугтарары-даа, өдээн үндүрери-даа механизастаттынган. А технология эрги хевээр, инектерни ажаап, саап турар саанчыларның күш-ажылының бүдүрүкчүлүүдевээн. Оон ужурундан ол адырның орулгалыы өспээн, сүттүң өртээ эрги хевээр аар болбушаан турган. Удуртукчулардан чамдык кижилер: хамык ужур, садып алыр өртектерде-дир деп түңнел кылырынга белеп турду.

Шын эвес бодал-дыр. Сүт ынчангы өртектер үезинде-даа чүгле эки орулганы берип болур эвес, харын-даа албан бээр ужурлуг. А бир эвес сүттүң бот-үнезин бедик болза, оон чылдагаанын ажыл-агыйжы эвес чоруктаан, бүгү ажылдың куду шынарлыыдан дилээр херек. Чаа кажаала эрги технология ол дээрге, бүдүрүлгениң куду культуразының база бир херечизи, оон үре-түңнелдиин бедидеринче орукта ажытталчак шаптараазын-дыр.

Бистиң фермаларывыста комплекстиг механизация мурнакчы технологияга орукту ажыткан.

Чурттуң болгаш даштыкының литературазын өөренип көргеш, бистиң чуртувустуң мурнакчы ажыл-агыйларының дуржулгазын шинчилезишаан, малды баглавайн ажаарының системазы экономика талазы-биле ажыктыг деп түңнелге келдивис. Дилээшкинниң чаа угланыышкыны ынчаар тывылган. Мал ажылының бедик культуразы дээш демиселдиң бо үе-чадазында сүт бүдүрериниң чаа технологтуг чорудулгазын ажыглаарынга көрдүнген комплекстиг ажылдан кылырының сорулгазы бистиң мурнувуска тургустунуп келген.

Ындыг төлевилелди боттарывыстың күжүвүс-биле кылган бис, ынчангаш удаваанда колхозка 400 инекти ажаарының чаа комплексизиниң бирги ээлчээ ажылдап эгелээн. Ол комплексте инектерни баглавайн 4 одуругда тургускан. Оларны «УДС-3» деп механизастаттынган ийи установкаларның дузээзы-биле хүнде ийи катап тускай саалла өрээлинге саап.

Мал ажылының культуразын бедиткен чорук Новомосковскиниң Ленин аттыг колхозунга улуг чедиишкинни берген. Сүт бүдүрүлгези 592 тоннадан 2.400 тонна чедир көвүдээн, саанчы бүрүзү 100 чедир инекти ажаап, саап турар, фермаларның ажылдакчыларының күш-ажылының бүдүрүкчүлүү 10 катап өскен. Сүт бүдүрүлгези бедик орулгалыг адыр апарган.

Бүгү ажылды долу механизастааны болгаш чаа технология мооң мурнунда чылдарныынга деңнээрге, күш-ажылдың бүдүрүкчүлүүн ийи катап бедиткен. Комплекстиң бирги ээлчээзинде 400 инекти чүгле 7 кижи ажаап турган.

Комплекс — делгем утказы чүгле инженерлиг, тургузулга кезээ-биле кызыгаарлаттынын калбас. Канчаар-даа экижидир кылдынган инек кажаазы бүгү айтырыгларны долузу-биле шиитпирлеп шыдавас. Ферманың культуразы шөлдүң культуразы-биле чарылбас харылзаалыг. Бүдүрүлгени специализастаарын болгаш концентрастаарын чамдык черлерде чүгле күүгээнин херээ кылдыр көрүп, улуг комплекстернин түдүүн түс черлериң байдалын өөренип көрбейн планнаар, харын-даа ол черлерде малдың санын, бар мал чемин безин барымдаалавас чүүлдер бар. Бисте мал ажылын специализастаары малдың баш санынга болгаш боттуң күжү-биле белеткээр мал чемининге үндезиленип турар. Мал ажылын үндезини-биле эде тургузары биске гектар бүрүзүнүң ажыктырын бедидери-биле, мал чемин бүдүрериң өскертири-биле капсырлажын келген.

Эртемге үндезилээн тарылга ээлчештирилгезин ажыглаан, тарылганың структуразын сайзыраңгайжыткан, бедик дүжүт бээр районнуткан сорттарны киирген, органиктиг болгаш минералдыг чемишчидилгелерни чогумчалыг ажыглаарының системазын хереглээри дээш дүжүттү бедидериниң өске-даа факторлары холга алдынган.

Шөлдүң участок, черниң улдуң бүрүзүнден бедик дүжүт алыр деп, агротехника талазы-биле тускай эртемниглериң, чер ажылдакчыларының салып алган сорулгазы ындыг.

Чер ажылының культуразын бедидер дээш демисел эки түңнелдерге чедирген. Мооң мурнунда бис гектар бүрүзүнденне 10 центнер тараа, 50 центнер чигир свёклазы ап турган болзувусса, ам тараа культураларның гектар бүрүзүнден 40 центнер, чигир свеклазын гектарындан 350, а мал чеми культураларның гектар бүрүзүнден 600 центнер дүжүттү ап турар. Кышка мал чемининг артыкшылдыг курлавырны тургустунган, чижеглеп алган бир баш мал бүрүзүнге 30,5 центнер чемгерилге единицазы берын экижидеринге боттарывыстың күжүвүс-биле колхозта тудуп алганывыс комбикорм заводу биске дузаны чедирип турар. Ол завод хонукта 150 тонна янзы-бүрү хевириниң чемнерин бүдүрер. Малды мооң мурнунда чарбалап каан тараа-биле чемгерип турувуста, ооң чамдыызын мал шингээдип албайн турган. Ам мал чемин бүрүнү-биле ажыглап, ооң чарыгдалын 30 хуу чингеттивис.

Бойдус дээрге бойдус, а ажыл дээрге ажыл-ла болгай — деп, Л. И. Брежиевтиң чугаалааны-ла чөп.

Эки тургустунган зоотехниктиг албан чокка мал ажылының культуразы чедип алдынмас. Малдың уксажылдыгазын экижидери, каларга шилип алыры болгаш тургузары, чаш малды кызымак ажаары — бо ажылдар бистиң хүн бүрүде кичээнгейивистиң төвүнге турар ужурлуг. Бо бүгү чүүлдер кылдынып турар бе? Чамдык колхоз, совхозтарда бо ажылче кошкак кичээнгей салып турары чажыт эвес. Маңаа онза роль тускай эртемниглерге хамаарыжып деп санап турар бис. Малды ажаарының үлетпүр технологиязын ажыглаарын бистиң колхозта олар баштап турар. Зоотехниктиг албанның күжениишкинниг ажылының түңнелинде бедик продуктулуг малды коданда тургускан. Ында арыг уксаалыг малдың саны үргүлүү өзүп турар. Ам бисте инектерниң 20 хуузун элита болгаш элита-рекорд клазынга аңгылаан, а 65 хуузу — бирги классты.

Фермаларга бүдүрүлгениң бедик культуразы дээш демисел бистиң ажыл-агыйывыска чүнү бергенил? Инектерниң продуктулуу ийиден хөй катап өскен. Бо чылдың тос айларында инектен ортумак саалла 3.257 кг болган. Сүттүң ниити бүдүрүлгези дөрт катап — 592 тоннадан 2400 тонна чедир көвүдээн. Сүттүң шынары шиитпириг экижээн. Комплексте сүт цеги бар, аңаа сүттү арыгдап, ажывас кылдыр хайындырып база соодуп турар.

Сүт бүдүрериниң үлетпүр технологиязы ук адырны үндезини-биле өскерткен. Үүрмек фермаларны узуткаан. Саар бүгү инектерни чаңгыс комплексте мөөңнээн. 800 баш инекти чүгле 12 кижи ажаап, саап турар, ооң иштинде операторлар бригадазы 6 кижилиг. Мындыг сан-чурагай эң-не көрүштүг: сөөлгү он чыл дургузунда малчынарның күш-ажылының бүдүрүкчүлүү он катап өскен. Ам колхоз центнер сүттүң бүдүрериниге чүгле ийи кижи-шакты чарыгдап турар. Ынчангаш ол адыр бедик орулгалыг болуп турар.

Ол комплексти туткан соонда, өске адырларга ажылдаары-биле 60 ажыг малчыннар оон хосталып үнген. Бистиң обласка бо беш чылда болгаш онгу беш чылда туттунган турар 120 шиитыг комплекстер улус ажыл-агыйынга 7000 ажыг кижиниң хостап бээрин санап үндүрери берге эвес-тир.

Шупту-ла чүвени сан-чурагайлар-биле хемчээп болбас болбайн аан. Мал ажылының культуразы өскени-биле кады, өске-даа социал айтырыглар бир янзы шиитпирлеттинин турар. Фермалар ажылдакчыларының күш-ажылының уткашынары өскерлип турар. Чижээ, бистиң колхозта амгы үениң малчыны деп кымыл ол? Ол дээрге, оператор-дур, машина-биле инек саар бирги класстың мастери-дир, машиналарның нарын комплексизин тулган эки шиңгээдил алган, бедик мергежилдиң кижизидир. Болдунуң билиг-медерелиниң, ниити эртеминиң болгаш угаан-бодалының, күш-ажылының байдалының талазы-биле ол индустриалдыг ажылчыннан колдуунда үүнүң-биле-даа ылгалбайн турар.

Улам-на идепкейлиг, уламна быжыг туруштуг ажылдаарынче, участок бүрүзүнге, адыр бүрүзүнге бедик үре-түңнелдиг чорукту чедип алырынче партия бистиң кыйгырыы турар. Партияның кыйгырыы бистиң чаа-чаа күш-ажылчы бүдүрүүшкүнүнже сорук киирип турар. Бис мал ажылының бүгү көргүзүглериниң талазы-биле эрткен чылдың деңнелин ашкан бис. Чыл дургузунда инек бүрүзүнден 4000 кг сүттү саап алыр, күрүнге эрткен чылдаазындан 500 тонна сүттү хөйүү садар дээш чарыш бо хүнүнде улуг күжениишкинбиле чоруун турар.

1975 чылда коллективтиң планнары улуг. Беш чылдың доостур чылын онзазы-биле, улуг чедиишкиниер-биле демдеглээри биске күзенчиг. Күрүнеге тараа, чигир свеклазы, эът садар талазы-биле болуунуң беш чыл планын колхозам безин күүселиикен. Сүт садар талазы-биле беш чыл планын келир чылдың майда доозар дээш бүгү күжүвүстү салыр бис. Беш чыл дургузунда күрүнеге 9 муң тонна сүттү бээр бис. Ол болза, сескн беш чыл планында сатканындан ийи катап хөй болуп турар. Күрүнеге тараа болгаш эът садарын база-ла ийи катап көвүдедир бис. Бистиң улуг, ынчалза-даа бүрүн боттанын болур эчис-сорулгавыс ындыгдыр. Ол сорулгаларны өзүлдениң шынар факторлары-биле, малчынарның күш-ажылының культуразын база үре-түңнелдиин бедидери-биле шиитпирлээривисти айтып каалыңар.

В. Стародубцев, колхозтуң даргазы;
Н. Терехов, партбюро секретары;
Н. Кочетова, кол зоотехник;
М. Каткова, А. Радюшкина, А. Крыланова, А. Кузьмин, В. Лазинцов, А. Побочина, машина-биле инек саарының операторлазы.

Тула областың Новомосковск районунуң Ленин аттыг колхозу.

Катя Дуазухей Каа-Хемде «Ленинчи орук» совхозтуң Мерген фермазынга он дөрт чыл дургузунда саанчылаан келген. Эрткен үениң дургузунда ол чымыштыг мергежилди бүрүн шиңгээдип алган болгаш мурнакчыларның бирээзи апарган.

Хоочун саанчы тодарадыкчы чылда районнуң саанчылар конкурузунга, ийнги черни алган. Ол Улуг Октябрьның байырлалынга база багай эвес түңнелдерлиг ужуражыр турар: он айларның дургузунда бир инекке онааштыр 1520 килограмм сүт саап алган. Ам бир инектен-не чүс килограмм хире сүт саарга, ооң бо чылгы планы күүсеттинге бээр.

К. ЧООДУ.

ИДЕПКЕЙ УЛГАТКАН

Бай-Тайга районнуң Кызыл-Даг суурда херээженнер човулели районда база бир эки ажылдыг човулелдериниң биреэзи. Ол районга безин алды удаа бирги черни алган. Херээженнер ортузунга ооң чорудул турар ажылы хөй талалыг.

Човулел агитквартираларажылынче кол кичээнгейни салган. Ынчангаш оларга кижизидилгениң янзы-бүрү ажылдары чоруп келген. Агитквартираларар аайы-биле суурнуң херээженнери Ленинниң допчу намдарын өөренип турар.

Ол шыкаш ийи чыл хуусаалыг төрелдер университети ажылдап келген, херээженнер кежээки школала база өөренип турар.

Човулел агитквартираларга ада-иелер-биле ажылды күштеллиргениниң түңнелинде, школада өөренип турар уругларның өөредилгези экижээн.

Малчын херээженнер ортузунга кижизидикчи ажылы чорудуп келгениниң түңнелинде 25 кижи коммунистиг күш-ажылдың шалыпчызы атты чедип алган.

Салбырның хөй-ниити ажылынга Социалистиг Күш-ажылдың Маадыры, Маадырне Үрүлө Кандан, «Хүндүлелдиң Демдээ» орденниң эдилекчилери Сүге-Маадыр Каллар, Бичинней Хомушку, Херелмаа Сандүү, Тыва АССР-нин депутады Долзан, Иргит, даараныкчы Тана Ондар дээш ооңдаа өске херээженнер идепкейлиг киржип турар.

Агитквартираларның аразынга бот-тывынгыр уран чүүл көрүлдези дөрт чыл улаштыр эртип келген. Оон шиитпиргеннерниң номерлерни районнуң ажыл-агыйының ажы-дээ коллективтеринге көргүзүп турган.

Чижээлээрге, малчыннарның 35 кижи киржикчилиг концертин районнуң ажыл-ишчилери хөлчок сонуургаан. Оларның аразында ырлаар, шүлүктээр, быжаанчылаар, хомустаар кандыг кижи чок дээр.

Кызыл-Даг ортумак школазының башкылары Болат Бичелдей, Өнермаа Соян, Көкей Хертек, Александра Сарыглар олар агитквартираларның ажылдарынга база идепкейлиг киржип турар.

Херээженнер човулелиниң кежигүннери Чечек Дамдынчап, Мэңгаа Анай-оол, Көк Намчыл-оол, Олча Күдер дээш өскелер-даа онаашкан херээженге кызымак болуп турар.

Бай-Тайга районнуң мурнакчы херээженнериниң слёдунга Кызыл-Дагның херээженнер човулелиниң ажылын онаалап демдеглээн. Оны СЭКП райкомунуң болгаш райкүүскомнуң хүндүлел бижи-биле шаңнаан.

М. ХЕРТЕК.

Мал бажы хоратпас

Өвүр районнуң «Коммунизмче орук» колхозунуң хойжузу Октябрь Революциязы орденнин одилекчизи, Тыва АССР-нин алдарлыг малчыны Монгуш Мамбар-оол тоску беш чылдың тодарадыкчы чылында төрүүр чүс хойга онаалтыр 120 хураганны доруктуруп өстүрген, хой бүрүзүнден 2 килограмм 600 грамм дүктү кырып алган, бедик көргүзүглерлиг болган.

Мурнакчы хойжу кыштаглаашкынга үлегерлиг белеткенген, 10 тонна сигенни кыштаанда сөөртүп чедирип алган.

Монгуш Мамбар-оол бо чылгы чедиишкиннерни улам быжыглап, кышкы үеде чаңгыс баш-даа мал бажы хоратпас сорулганы салган кызымак ажылдап турар.

А. КУМАЯК.

ЧУРУКТА: Керчиниң 12 дугаар ХПТУ-зунда далай херээниң талазы-биле кичээл чоруп тур. Ында оолдар далайга балыктаарының билиглерин болгаш мергежилдерин өөренип ап турар.

А. ПОДДУБНЫЙ биле Ю. ИЛЬЕНКОНУҢ фотозу. (СЭТА-ның фотохрониказа).

Парторганизацияларда отчёттар, соңгулдалар

БОТТУГ ТҮҢНЕЛДИ ҮНДҮРЕР

Найысылалдың автотранспорт бүдүрүлгелеринден № 3 автоажыл-агый улуг коллективтериниң бирээзи. Мында бо чылын база бир автоколонна немешкен. Ынчангаш ам ында үш автоколонна ажылдап турар. Ажыл-агыйда онаашкан ажылынга ёзулуг чүткүлдүг, шудургу ажыл-ишчилер, бедик мергежилдиг инженер-техниктиг ажылдакчылар, ажылчыннар хөй. Коммунист И. Бочкарев удурткан ийиги автоколонна тос айларның бүдүрүлге планын ажыр күүсеткени дээш Совет Тыванын 30 чыл ооюн холбаштыр Тыва АССР-ниң Дээди Совединиң Президиумунуң Хүндүлел бижи-биле шаңнаткан. Коммунистер В. Жбанов, Н. Жданов олар 1976 чылдың үлүүнде ажылдап турар. Бүдүрүлгениң материал-техниктиг баазазы быжыгып турар. Тос айларда ниити продукция бүдүрер планы 109,9 хуу күүсеттинген.

Ынчалзажок автобүдүрүлге бо чылын дең дески ажылдап шыдаваан турар. Үшкү кварталдың онаалдазы долузу-биле күүсеттинмээн. Бүдүрүлгениң күчү-шыдалы улгаткан түдүм-на, оон бүдүрүкчү күчүзү бедирер, ажылды организастаары экижилир ужурлуг. Ынчаарга инда байдал ындыг эвес. Мооң чылдагаанын чамдык удуртукчулар чаа тургустунган колонната деп санап турар. Ол чогум ындыг бе? Бо дугайында коммунистер боттарының отчёт-соңгулдалыг хуралынга чугаалашканнар.

Чаа тургустунган коллективтиң ажыл-чорудулгазында четпестер хөй. Мында күш-ажылдың сагылга-чуруму, машина-техниканың кадагалалы кошкак. Коллективтиң кол өзээ аныяктар, ажылга чаа киргеннер бир демниг доктаамал ажылдап шыдаваин турар. Октябрьда ук колонна өскелерден база хожудай берген. Ук коллективтиң быжыгып тургустунарынга партбюро кандыг дуза чедиргенил? Бо айтырыгга харыы парторганизацияның секретары В. Фомичевтиң делгереңгей отчет илеткелинде чок болган.

Автоажыл-агыйның» хожудап турарының чылдагааны чүгле чаа коллективте эвес, бүдүрүлгениң өске-даа участоктарының, цехтериниң күш-ажылды организастап турарында улуг четпестерниң барында дээрзин санал берген коммунистер, илеткелчи бодудаа чугаалаан. Күш-ажылдың болгаш автотранспорттуң сагылга-чурумун үрээр чоруктарбиле демисел кошкак тургустунган. Чылдагаан чокка 483 ажыг кижи-хүнү үстүнген. Септелге шугумунуң четпес ажылының ужурунда хөй автомашиналар үр үеде ажыл чок аңаа турган. Автопарктың күжү долузу-биле ажыглаттынмайн турарындан, төс айның чүүк саарылгазының планы 89,8 хуу болган.

— Бир эвес партбюро четпестерни чайладырынче угланган организас-массалыг бүгү хемчеглерни ап, ооң күүселдезин хынап, активке даянып, хуралдарга айтырыг белеткээрде инженер-техниктиг ажылдакчыларны болгаш өске активти идепкейлиг киришпирип турган болза, четпестер эвээш турар ужурлуг—деп, коммунист Н. Черноусовтуң саналдааны черле чөптүг. Ол ышкаш партбюро чаа тургустунган үшкү колоннаның ажылынга боттуг дузаны көргүзүп, ону демниг, найыралдыг күш-ажылчы коллектив кылып алырынче ёзулуг сагыш салбазынындан, ында күш-ажылдың бүдүрүкчүлүү, сагылга-чурумнуң сула болуп турары тавырылга эвес.

Автоажыл-агыйда үр чылда ажылдап келген дуржулгалыг мурнакчы ишчилер хөй. Ынчалза-даа оларның дуржулгазын пептередип, социалистиг чарышты дээштиг кылдыр организастаар ажыл бо чылын чогуур деңнелге четпейн турар. Чыл эгезинден бээр социалистиг хүлээлгени ниити коллектив-даа, колонналардаа алган. Ону көскү кылдыр дерип-шимеп тургускан. Ынчалзажок чарышка партийжи удуртулга база кошкак тургустунган. Бо талазы-биле месткомнуң ажылын партбюро дыңнаваан.

Чарыштың калбак неперелдиг болуру куду деңнелде. Чаржып турар цехтер, участоктар биллинмес. Бо чылдың эгезинден бээр хана солуп, шүгүмчүлелдиг хуудустар, комсомолчу, прожекторнуң чаңгыс-даа номерлери үнмээнинин дугайын отчет илеткелге безин ыыттаваан.

Бир эвес партбюро бодунуң ажыл-чорудулгазын чорударда активке даяныр, хой-ниити организацияларынга удуртулганы күштелдирип, коммунистерниң болгаш бүгү ажылчыннарның күш-ажылчы база политиктиг идепкейин белидеринче доктаамал сагыш салып турган болза, партийжи ажылла ындыг четпестер турбас ужурлуг. Бо бүгү коммунистерни дүвүретпес аргажок. Ынчангаш коммунистер партбюронуң ажылын партийжи ёзу-биле шүгүмчүлээн болгаш оон ботту деңнелди үндүргеш, чорудар ажылдың талазы-биле шиитпирни хүлээп алган.

В. ОЙДУП.

ЧАГЫЛГАНЫ ӨГ-БҮЛЕ БҮРҮЗҮНГЕ

КИДИН ТҮЛУК...

Бистиң республиканың хоорайларында, суурларында 1975 чылдың солуннар, журналдарының массалыг чагылгазы бо хүннерде кидин түлүк чоруп турар. Албан организация, бүдүрүлге, колхоз, совхозтарда партия, профэвилел болгаш комсомол организацияларының удуртукчулары, «Союзпечать», харылзаа черлериниң ажылдакчылары өг-бүле бүрүзү чагыдылгалыг болзуун дээш политиктиг, организастыг ажылдарны калбарткан.

СЭКП-ниң Кызыл хооркомунуң бирозунга чагыдылганы эрттирер дугайында айтырыгны өй-шаанда чугаалажып хөрген. Хоорайның бүдүрүлге, албан организация черлериниң партия организацияларының секретарьларының, парлалганың хөй-нинити тарадыкчыларының чөвүлел хурээлиг база эрттирген.

Өй-шаанда чоруткан чогуур белеткелдер болгаш организас массалыг ажыллар чогуур түнелдерни берип турар. Бир эвес эрткен чылдың октябрь 20-ге чедир хоорайга 41000 экземпляр солуннар, журналлар чагыттынган турган болза, ол сан бо чылдың ол-ла үези-биле деңнээрге оон 2000 экземпляр хөй болган.

Чаа чылдың чагыдылгазы бо хүннерде № 1 АТБ-де, пассажирлер АТБ-зинде, алгы заводунда, Каа-Хем хөмүр-даш разрезинде, Кызылдың «Азас» деп гастрономунда, № 13 ашчем магазининде, Улуг-Хем ыяш үлетпүр ажыл-агый черинде, республика эмнелгезинде, Тываның комплекстиг геология экспедициязында, «Тыва тудуг» трестиң «Кызыл тудуг» эргелелинде болгаш оон-даа өске коллективтерде эки чоруп турар.

Ынчалза-даа нефтебаза, Садыг министерствозу, хлеб заводу, дааранылга комбинады дээш ышкаш хөй ажылдакчылардыг коллективтерде чаа чылдың парлалга чагыдылгазының темпизи кончуг оожум чоруп турар. Ынчангаш үстүнде ады киргең коллективтериниң удуртукчуларын чаа чылдың солун, журналдарының чагыдылгазынче чогуур кичээнгейин салыры чугула.

Кызыл хоорайда чаа чылдың солун, журналдарының чагыдылгазы республиканың өске хоорай, суурларынга бодаарга эки чоруп турар болза-даа «Правда», «Комсомольская правда», «Советская Россия», «Учительская газета», «Социалистическая индустрия» солуннарның, «Коммунист», «Политическое самообразование», «Пионер», «Комсомольская жизнь» журналдарының чагыдылгазы куду деңнелде чоруп турар. Ынчангаш номчукчу бүрүзү бодунуң күзелин ёвүргаар четчир санныг солуннарны, журналдарны чагыдып алган турзун дээш организас-массалыг ажылдарны чорудары бистең негеттинип турар.

Л. БОЧКАРЕВА,
Кызыл хоорайның «Союзпечать» агенствозунуң инструктору.

САДЫГ УЧИЛИЩЕЗИНДЕ

Келир чылдың парлалга чагыдылгазы садыг-кооператив училищезиниң коллективинде улам калбарган. Оңдар Эрес-оол ышкаш база өске-даа хөй-нинити парлалга тарадыкчыларын маңаа мактап болур.

Коллективте сөөлгү хүннерде чедир 59 экземпляр солуннарны, 49 экземпляр журналдарны нинитизи-биле 220 рубльге бижиткен. Бо хүннерде парлалга чагыдылгазы массалыг үргүлчүлеп турар.

З. ООРЖАК.

УЛАШКАН

Кандыг-даа ажылдың чедишкинниг болуру организастыг удуртулгадан чугула хамаарыжыр. Барыын-Хемчикте парлалга чагыдылгазы мурнуку хайы-даа чылдан организастыг, бедик көргүзүлүг болуп турарын демдеглээр бодадым.

Районнуң союзпечать начальныгы Т. С. Тараллонуң ол талазы-биле организакчы ажылын мактаары күзенчиг. Почта салбырлары-биле быжыг харылзаалыг, ажыл-агый, коллектив бүрүзүнде тургускуулаан хөй-нинитиниң парлалга тарадыкчыларынга негелделиг, оларны үргүлчү сургап хижизидер эки чаңчылдыг.

Октябрьның ийиги декадазынга чедир нинитизи-биле 17570 солуннар болгаш журналдар чагыттынган азы эрткен чылдың бо үезининден 2170 экземпляр хөй болган. Марина Ли-Сан-Хо, Александра Юшина, Татьяна Транишникова, Валентина Шурук ышкаш ботидепкейлиг тарадыкчыларны мактаары чөптүг.

Барлык ортумак школаның (директору К. Бойбу) коллективи бижидилге талазы-биле районда мурнуку одуругда. Бо хүннерде нинитизи-биле 800 ажыг солуннар, журналдар чагыттынган, азы кижи бүрүзү ортумаа-биле 2—3 чагыдылгалыг. Ак-Довурак хоорайда, «Шекпээр» совхозта байдал база багай эвес.

Бир эвес районнуң шупту черлеринге ажыл-херекти ынчаар организастаан, ылаңгыя көдээ чоннуң ортузунга эки ажылдаан болза, парлалга чагыдылгазы амгызындан ыракта бедик турар ийик. Бижиктиг-Хая, Хөнделең, Дөң-Терезин ышкаш черлерде бо ажыл ам-даа четпес тургустунган.

Партия, комсомол, профэвилел организацияларынга даанган, союзпечатьтың талазындан Тамара Сергеевна чамдык хемчеглерни шемей организастап турар. Политчыдыышкыннарга дузалыг, зооветеринария ажылдакчыларынга ажыктыг, өг-бүле амыдыралынга үнелиг чагыдылгаларны улам калбартып турар.

Х. МОҢГУШ.

ӨРЕГЕ БҮРҮЗҮНГЕ

Парлалга чагыдылгазы Чөөн-Хемчик районнуң бүгү черлеринде улам калбарган. «Большевик» колхозта байдалды чижекке көргүзер болдум.

Өреге бүрүзү чагыдылгалыг турзун дээш партия, комсомол, профэвилел организацияларының бо ажылче чугула кичээнгейни салып турар. Хөй-нинитиниң парлалга тарадыкчыларын Борбак-Арыг суурда, бригада, ферма бүрүзүнде бижыглаан.

Бо хүннерде 400 ажыг солуннар болгаш журналдар бижиттинген. Кандыг парлалганы азы чүнү чагыдып алза эки дээрзин чонга, ылаңгыя малчыннарга почтачылар идепкейлиг тайылбырлап турар.

М. ДАШ-ООЛ.

БАШКЫЛАР КОЛЛЕКТИВИ

Шагаан-Арыгның ийиги ортумак школазының башкылар коллективинде парлалга чагыдылгазы мурнуку чылдардан организастыг эртип турар. Хөй-нинитиниң парлалга тарадыкчызы коммунист Т. С. Тартан-оолду ол талазы-биле мактаары чөптүг.

Бодунуң билиин улам бедиерине кызымак, чаа түүлдерни билип алырынга түткүлдүг эштерни солун чагыдылганың ыдыктыг алдында турар.

Т. МАСКЫР-ООЛ.

Тунгар Тунгарович ЛААСОЛ

СЭКП обкомунуң кежигүнү, Тыва АССР-ниң Дээди Совединиң депутады, Тыва АССР-ниң көдээ ажыл-агый министри Тунгар Тунгарович Лаасол үр эвес аар ааранының соонда 1974 чылдың октябрь 29-та мөчээп.

Т. Т. Лаасол Улуг-Хем районнуң Кызыл-Даг суурунга ядыы аратпын өг-бүлезинге 1929 чылда төрүттүнген. Чадаанаңың ортумак школазынга чеди класс доозаан. Т. Т. Лаасол 1946 чылда Тываның көдээ ажыл-агый техникумунга киргең, ону доозаан соонда Чаа-Хөл районнуң көдээ ажыл-агый килдизинге улуг зоотехниктеп ажылдай берген.

1950 чылдан 1955 чылга чедир Эът болгаш сүт үлетпүрүнүң Москвада технология институдунга өөренип турган. Мал эмчизиниң тускай эртеминге өөренип алган, Т. Т. Лаасол Каа-Хем районнуң кол мал эмчизинге, оон соонда Тыва АССР-ниң Көдээ ажыл-агый министерствозунуң ветеринария килдизиниң начальныгынга, республиканың көдээ ажыл-агый министриниң биргеи оралакчызынга база көдээ ажыл-агый продуктуларының шинаг болгаш садып алышкыы талазы-биле Күрүнениң кол инспекторунга ажылдап турган. 1970 чылда Т. Т. Лаасолду Тыва АССР-ниң көдээ ажыл-агый министринге депшиткен болгаш аңаа бодунуң назыныңыг сөөлгү хүннеринге чедир ажылдап келген.

Т. Т. Лаасол 1964 чылда Совет Эвилелиниң Коммунистиг партиязының хүрээлеңинге киргең. Көдээ ажыл-агый организацияларга удуртуп ажыл кылып чорааш, бодун билдилиг организакчы кылдыр бүзүредип көргүскен болгаш республиканың көдээ ажыл-агыйын хөгжүдүрүнге улуг үлүг-хуулу киргең.

Тунгар Тунгарович шынчы болгаш ак сеткилдиг ажылдакчы, биче сеткилдиг, күш-ажылга, кайгамчык ынак, партийжи чайгылыш чок турушту чораан. Ону республиканың удуртукчулары, тускай эртемнигнери, колхозчулары болгаш совхозтар ажылчыннары, партия, совет активи ханы хүндүлеп, үнелеп келген.

Т. Т. Лаасолдуң бүгү амыдыралы Совет Төрээн чуртка, Коммунистиг партияның хөрээнге кызыгаар чок бараан болурунуң үлегер-чижээ болган. Т. Т. Лаасолдуң ачы-хавыязын Коммунистиг партия болгаш Совет чазак бединиби-биле үнелээн. Ону Күш-ажылдың Кызыл Тугу орден-биле, «Кур черлерни шингээдип алганы дээш» база «Эрес-маадырлыг күш-ажыл дээш. В. И. Ленинниң төрүттүнгеи хүнүнден бээр 100 чылын демдегдээри-биле» деп медаль-биле шаңнаан. Аңаа РСФСР-ниң алдарлыг ветеринар эмчизи деп атты тывыскан.

Тунгар Тунгарович Лаасолдуң дугайында чырык тураскаал бистиң чүректеривиске мөңге кадагалаттынар.

Г. Ч. Ширшин, Б. Ш. Долчаңмаа, М. К. Мендуме, В. Н. Филиппов, В. И. Попов, Д. К. Ооржак, В. Б. Добромыслов, В. П. Суров, Т. Ч. Норбу, И. А. Ситяев, М. К. Шыырап, В. Е. Серяков, А. А. Ромашов, Ч.-Д. Б. Ондар, М. Е. Абрамов, С. С. Сонам, И. Г. Лавриненко, А. К. Бакулин, В. Д. Даваа, В. С. Борисов, В. Д. Куркутов, М. А. Хазбулатов, Е. М. Трошев.

Т. Т. ЛААСОЛДУ ОРНУКШУДАРЫН ОРГАНИЗАСТААР КОМИССИЯДАН

Т. Т. Лаасолдуң мага-бодун салган хааржакты Көдээ ажыл-агый министерствозунуң бажыңынга (Ленин кудумчузу, 30) тургузар.

Мөчээн кижи-биле чарлышкын ёзулалы ноябрь 1-де 10 шактан эгелээр. Орнукшудулга ноябрьның 1-де 14 шакта болурун комиссия дыңнадып тур.

ДАШТЫКЫ ИНФОРМАЦИЯЛАР

ЭКИ БАЙДАЛДЫГ

Даштыкы чурттарның парлалгазы, информация агентилелдери болгаш массалыг информация тарадыр өске-даа албан черлери Москвада эгелээн совет-барыын герман чугаалажышкыннарже кол кичээнгейни салып турар. Ийи чурттуң удуртукчуларының беседалары эки байдалдыг эртип турар деп чүве демдеглеттинип турар.

Л. И. Брежнев Барыын Берлин дугайында дугуржулганы бедии-биле үнелээн деп, «Кёльнер штадт-анцейгер». демдеглээн. Ооң бодап турарын ёзугаар алырга, Барыын Берлин талазы-биле дөрт күрүнениң дугуржулгазындан дээре дугуржулганы бо үеде чедип алыр арга чок-даа бооп магат чок.

ССРЭ-ниң болгаш ГФР-ниң удуртукчулары ийи чурттуң аразында харылзааларның политиктиг, экономика айтырыгларын херек кырынга шинитпирлээр күзелдиин чаңгыс аай илергейлээн. Олар Москва дугуржулгазын чарган соонда совет-барыын герман кады ажылдажылганың чедишкиннерин демдеглээн деп, «Нойө Рейн-цайтунг» бадыткаан. Ийи чурттуң удуртукчуларының бодап турарын ёзугаар алырга, Совет Эвилели биле ГФР-ниң аразында харылзааларга база бир үеваданы эгелээр соруулга тургустунуп турар деп, «Генеральанцейгер» солун айыткан.

Л. И. Брежневтиң Москвага чугаазын болгаш чугаалажышкынарын социалистиг чурттарның парлалгазы калбаа-биле тэйылбырлап турар.

«Совет Эвилели тайбыңны камгалаары болгаш дүшкүүрлүг байдалды чавырылдырары дээш туржуп турар» деп, «Нойес Дойчланд» (ГДР) бижээн. Совет Эвилели бүгү Европа диптиң хемчээлинге дүүштүр кады ажылдажылганың чаа-чаа делгем оруктарын ажыдарынче чүткүлдүг, ынчангаш Европага айыыл чок чорук болгаш кады ажылдажылга талазы-биле чөвүлел хуралды эң дүрген доозарын саналдаан деп солун демдеглээн.

«Чөөн болгаш барыын чүктүң аразынга харылзаа тударын чедишкинниг хөгжүдери уламчылап турар. Ийи чурттуң билчиишкинге, боттуг туруштуг болурунче угланган чүткүлдүү илдең апарган. ССРЭ биле ГФР-ниң аразында харылзаалары, кады ажылдажылганы калбартырын чедишкинниг уламчылаар дээрзинде чигзиниг чок» деп, болгар «Работническо дело» солун бадыткаан.

«Европада байдал ыжык тайбыңны тургузарынга таарымчалыг бооп турар» деп, Москвада чугаалажышкыннарга холбаштыр венгр «Непсабадшаг» солун бижээн.

Л. И. Брежневтиң чугаазы тайбыңның херээниң тиилээринге бүзүрелдиг «Нью-Йорк таймс» демдеглээн. Европада байдал ыжык тайбыңны ылап тургузарынга кажан-даа бүгүнгүзү дег таарымчалыг турбаан. Билчиишкинниг болурунга шаптыктар ажып эрттинген кылдыр сагындырып турда безин, аңаа шаптыктар тургузуксаар оралдажышкынар болгулап турар дээрзин совет удуртукчу ооңбиле чергелештир медеглээн деп, «Нью-Йорк таймс» уламчылап бижээн.

Москвада бооп турар чугаалажышкынарының түнелдери таарымчалыг болур, ынчангаш олар ССРЭ биле ГФР-ниң аразында кады ажылдажылганы калбартырынга, Европада политиктиг байдалды ижидеринге дуза чедирер деп идеген турарын Италияның «Паэза сера» солун илергейлээн.

ССРЭ биле ГФР-ниң аразында харылзаалары экижидери дүшкүүрлүг байдалды делегейде чавырылдырып турары-биле ханы дүржүлгелиг деп, Индияның «Нэшнл геральд» солуну демдеглээн. ГФР-биле кады ажылдажылга Совет Эвилелиниң үр үеде принцип кылдыр барымдаалаар политиканың база бир кезии бооп турар деп, солун аңаа немец бижээн.

(СЭТА).

КОЛОНИАЛИЗМНИҢ БУУРААШКЫНЫ

Чоокта чаа-ла географтыг чуруктарга «Португалияның колониязы» деп адаттырыш турган, ам хостуг болган африк күрүне Гвинея-Бисаунуң дипломаттары ҚНО-нуң Кол Ассамблеязының ажылында идепкейлиг киржип турар. Португалияның оон өске база бир «далай ындында девискээрниң,— Мозамбиктиң улузу боттарының чуртунуң хамаарышпас чоруун байырлыы-биле чарлаарынга белеткенип турар. Анголада хөй чылдың дургузунда чоруп келген дайыны соксатканнын, ынчаарга Луанданың болгаш Лиссабонның төлээлекчилериниң аразынга болур деп турар чугаалажышкынарының түнелинде Африка дип қырынга база бир хамаарышпас күрүне тыптыр деп чугаалаар херек.

Колониализм атказарлаар ужурга таваржып турары олдур. Португалияның Африкада колониалдыг империязының бууразшкыны колонизаторларының политика талазы-биле туружунуң база-ла аштырышкыны дээрзин ол бүгү көргүзүп турар-дыр.

Сөөлгү үеде Мурнуу Родезияның партизан-патриоттарының бөлүктериниң хөделиишкини дыка идепкейжээн. Родезияның сөөк-язы ылгакчыларының шериглеринге болгаш ынаар Мурнуу-Африка Күрүненден чоруткан чепсектиг күштерге удур демиселге олар элээн кэш тиилелгелерни чедип алган.

(СЭТА).

Социализм чурттарында

Орус артистиң адын эдилээн

БЕЛГРАД. Совет Эвилелиниң чагыын ёзугаар Югославияга тудуп тургускан чаа теплоход шылгарангай орус артист Мария Савина аттыг болган.

Риеки хоогунда Кралевицтиң судоверфизинге ол судноны сугже салырының ёзулалы болган. Судно 200 пассажирлиг чоруур. «Мария Савина»—Югославияның ССРЭ-ге бүдүрүп берген ийи ыдыг суднозунуң бирээзи ол. Ындыг баштайгы суднону сугже салып киргенинден бээр кашла ай эрткен. Ол ам Соңгу чүктүң далай пароходствозунуң шугумнарында аргыжылга кылып чоруп турар.

Массалыг шимчээшкин

СОФИЯ. Болгарияның эң улуг аграр-үлетпүр комплекстериниң бирээзи «Тракия» эрткен чылын үш машина-биле күүседип турган ажылды ам ийи машина-биле кылыр лозуңнуг ажылдап турар. Комплекстиң ажылчышчилери оон аңгыда, кыварчаар материалдарның 20 хуузун камнап алыр деп шиитпирлээн.

Чиг-эттиг материалдарны болгаш оттулар үүлдү камнап алыры дээш шимчээшкин бүгү Болгарияда делгереңгей калбарып турар. Бүдүрүлгениң илереттинмээн курлавырларын ажыглаары болгар ажылчы чоннарның чугула херээ болу берген деп чүвениң бадыткалы ол шимчээшкин болган.

(СЭТА).

ЧЕХОСЛОВАК СОЦИАЛИСТИГ РЕСПУБЛИКА

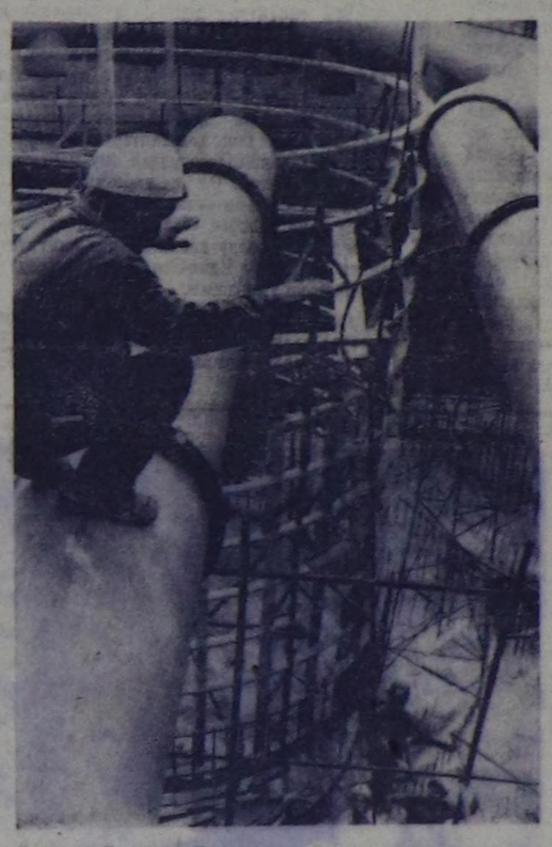

Чурттуң Ясловске Богуницыда бир-ле дугаар атомнуг электри станцизы 1972 чылдың декабрь айда токту берип эгелээн, а 1973 чылдың апрельде ында ийиги АЭС-тиң тудуу эгелээн. Воронежтиң АЭС-зи хевирлиг ол станцияны совет төлевилел ёзугаар тудуп турар. Тудугнуң бирги эзлчээниң дериг-херекселдерни Совет Эвилели чорудуп бээр, а ийигизиге чурттуң будурулгелериниден, бирги эзлчегде Пльзенде машина кылыр «Шкода» заводтан бээр. Ийиги чехословак АЭС-тиң күчүзү—880 муң киловатт. Баштайгы реакторну 1977 чылдың тончүзүнде ажылдадып эгелээр деп турар.

ЧУРУКТА: Ясловске Богуницыда ийиги электри станциязының бирги блогунуң реакторун эптеп, тургузар черни кылып турар.

ЧТК—МАЧ-ның фотозу.

Чили хунтаның чалчалары

СОФИЯ. (СЭТА). Чили хунтага хамаарыштыр пекин удуртукчуларының туружу марксизм-ленинизмден маожуларның кэйы хире чайлай бергенин херечилеп турар. Совет Эвилели болгаш өске-даа социалистиг чурттар чили хунта-биле дипломаттыг харылзаа тударын соксаткан турбуже, пекин удуртукчулар өлүрүкчү генералдарның ёзу-чуруму-биле харылзаазын үзер туржук, харын ону дораан хүлээп көрген. Чили журналист Карлос Ривас «Работническо дело» солунга парлап үндүрген чүүлүнге ынча деп бижээн. Олар президент Сальвадор Альендениң болгаш өске-даа он-он муң чили патриоттарның ханынга борашкан өлүрүкчү идегеттер-биле сырый харылзаа тургузуп алган.

Чилиниң фашистиг хунтазын бүгү делегей чаңгыс эпсеткилдиг буруу шаап турар деп, К. Ривас демдеглээн. Америк «Нью-Йорк таймс» солун Чилиниң амгы ёзу-чурумун «чер бөмбүрээнде оон ческинчиг чүве чок» деп бижээн.

Ынчанмыже, фактыларның көргүзүп турарын ёзугаар алырга, пекин удуртукчулар хунта-биле шуут сүлчээлежиринден безин чиреваэн. Ханныг эргилде болган хүндеп бээр бир чыл болганынга таварыштыр фашистиг үймээнчилериниң эрттирген хүлээп алышкынынга хунтаның башкы Пиночет-биле Пекининиң Чилиде элчизиниң чашпаалаңнап хол тутчуп турарының чуруун Чилиниң фашистиг «Терсера де ла ора» солуву көскү черинге парлап үндүрген. Маожулар чили хунтаның улуг эрге-дужаалдыг толээлекчилерин боттарының хүлээп алышкынынга хүндүлүг аалчылар кылдыр чалап алган.

Чилиниң фашистиг парлалгазы чили ёзу-чурумуңуң картавчылары-биле пекин элчиниң «ижин-кара чок, найыралдыг ужуражышкыннар» кылып турарын үргүлчү бижип турар. Экономика харылзаалары-биле катай алырга, Пекин болунуң хунта-биле харылзаалар тударын улам шуудадып, калбартып турар. «Хунтаның экономика талазыбиле бергеден турар чидиг айтырыгларын шитпирлээрингe Пекининиң улуг дуза чедиргенинге холбаштыр» өөрээнин Чилиниң хунта парлалгазы идээрген бижээн деп, К. Ривастиң үүлүнде, оон ыңай чугаалаан.

Фашистиг ёзу-чурумнуң дүржок херектер үүлгедип турарын пекин удуртукчулар чаңгыс-даа катап буруу шаппаан. Маожулар Чилиниң патриоттары-биле эп-сеткил каттыштырылгазының кампаниязынга өжегзээр киришпейн келген. ҚНО-га Чилиде байдалды кижи эргелериниң талазы-биле комиссияның хуралынга чугаалажып турда, кыдат төлээлекчи бүгүдёге көөргеттинип, хуралдан дезип чоруй барган. Хунтаның тургузуп алган дүржок болгаш араатанзыг ёзу-чурумун буруу шавар резолюцияны бадылазрынга киржирин кыдат төлээлекчи күзевээн.

ҚНО-нуң Кол Ассамблеязының амгы сессиязынга пекин төлээлекчизи база чили хунтага чашпаалаңнап турган. Ынчангаш маожулар Чилиниң Коммунистиг партиязын болгаш Улусчу чаңгыс эп чазаан балдырларда бак-чаяанныг «соок дайын» үезининг суртаалын чечээрген ажыглап турар.

Ханныг террор үезинде берте демиселди чорудуп турар чили улус кымпарны болдуңуң ёзулуг өнүктери, кымпарны дайзыннары дээрин билир.

ШИИТПИРЛИГ АЖЫЛДА-АР

«Көдээ болгаш суур Советтериниң дугайында» Хоойлуну Эрги-Барлык көдээ Советиниң амыдыралынга кадчаар боттандырып турарын чоокта чаа болуп эрткен ажылчы чоннар депутаттарының Барыын-Хемчик район Советиниң эзлчеглиг сессиязынга чугаалажып көргеп. Бо талазы-биле илеткелээ ол көдээ Советтиң күүскомунуң даргазы О. Д. Папын кылган.

Көдээ Советтиң девискээринде «Хемчик» совхозтуң ажыл-ижи экижии, экономика талазы-биле быжыглып, районда мурнакчы ажыл-агыларының санында киргеп.

Районнуң совхозтарының аразында калбарган чарышка үшкү кварталдың түнелинде ол совхозтуң ажыл-ишчилери тапылекчи болуп, СЭКП райкомунуң болгаш райкүүскомунуң шилчиир Кызыл тугун чаалап алган.

Көдээ Советтиң күүсекчи комитединиң организакчы ажыл-ижиниң чедишкиннериниң бир кол үндезини болза, оон хөй-нинтя организацияларын хүн бүрү удуртуп, депутаттарга, активке даянып ажылдап турарында болур. Бо дугайын район Советиниң сессиязынга илеткелчи болгаш санал бергеннер тодаргай чижектер-биле демдеглээн.

Чаагайжыдылга болгаш чурттакчы чоннуң культура-амыдырал хандырылгазының айтырыы күүскомунуң ажылында онзагай черни ээлээн. Чүгле бо чылын безин суурнуң кудумчуларынга 2000 ажыг дөс ыяшты олуртуп, янзы-бүрү чечектерни өстүрген. Чурттакчыларның аразында эң культурлуг өг-бүле дээш чарышты организастап, оон түнелинде 40 ажыг өг-бүлеөн көдээ Советтен шаңнап, мактаан.

Республиканың чурттакчылыг көдээ черлериниң нинти культуразын бедидер болгаш чаагайжыдылгазын экижидер талазы-биле Совет Тываның 30 чылынга аллар болдурган чарышка Эрги-Барлык сүүрнуң чурттакчылары биргеи черни ээлеп, республиканың Министрлер Чөвүлелиниң база облпрофсөвүлелдиң шилчиир Кызыл тугун болгаш акша шаңналын алган. Күүскомунуң кежигүннери шупту чедиг кижи. Ажыл-агыйның язызбүрү алырларының аайы-биле ажыл-чуваалдалыг, чил планын ёзугаар ажылдап тураалар. Көдээ Советтиң сессиязынга болгаш ак сеткилдиг ажылдакчы, биче сеткилдиг, күш-ажылга, кайгамчык ынак, партийжи чайгылыш чок турушту чораан. Ону республиканың удуртукчулары, тускай эртемнигнери, колхозчулары болгаш совхозтар ажылчыннары, партия, совет активи ханы хүндүлеп, үнелеп келген.

Т. Т. Лаасолдуң бүгү амыдыралы Совет Төрээн чуртка, Коммунистиг партияның хөрээнге кызыгаар чок бараан болурунуң үлегер-чижээ болган. Т. Т. Лаасолдуң ачы-хавыязын Коммунистиг партия болгаш Совет чазак бединиби-биле үнелээн. Ону Күш-ажылдың Кызыл Тугу орден-биле, «Кур черлерни шингээдип алганы дээш» база «Эрес-маадырлыг күш-ажыл дээш. В. И. Ленинниң төрүттүнгеи хүнүнден бээр 100 чылын демдегдээри-биле» деп медаль-биле шаңнаан. Аңаа РСФСР-ниң алдарлыг ветеринар эмчизи деп атты тывыскан.

Тунгар Тунгарович Лаасолдуң дугайында чырык тураскаал бистиң чүректеривиске мөңге кадагалаттынар.

Г. Ч. Ширшин, Б. Ш. Долчаңмаа, М. К. Мендуме, В. Н. Филиппов, В. И. Попов, Д. К. Ооржак, В. Б. Добромыслов, В. П. Суров, Т. Ч. Норбу, И. А. Ситяев, М. К. Шыырап, В. Е. Серяков, А. А. Ромашов, Ч.-Д. Б. Ондар, М. Е. Абрамов, С. С. Сонам, И. Г. Лавриненко, А. К. Бакулин, В. Д. Даваа, В. С. Борисов, В. Д. Куркутов, М. А. Хазбулатов, Е. М. Трошев.

Т. Т. ЛААСОЛДУ ОРНУКШУДАРЫН ОРГАНИЗАСТААР КОМИССИЯДАН

Т. Т. Лаасолдуң мага-бодун салган хааржакты Көдээ ажыл-агый министерствозунуң бажыңынга (Ленин кудумчузу, 30) тургузар.

Мөчээн кижи-биле чарлышкын ёзулалы ноябрь 1-де 10 шактан эгелээр. Орнукшудулга ноябрьның 1-де 14 шакта болурун комиссия дыңнадып тур.

ШИИТПИРЛИГ АЖЫЛДА-АР

«Көдээ болгаш суур Советтериниң дугайында» Хоойлуну Эрги-Барлык көдээ Советиниң амыдыралынга кадчаар боттандырып турарын чоокта чаа болуп эрткен ажылчы чоннар депутаттарының Барыын-Хемчик район Советиниң эзлчеглиг сессиязынга чугаалажып көргеп. Бо талазы-биле илеткелээ ол көдээ Советтиң күүскомунуң даргазы О. Д. Папын кылган.

Көдээ Советтиң девискээринде «Хемчик» совхозтуң ажыл-ижи экижии, экономика талазы-биле быжыглып, районда мурнакчы ажыл-агыларының санында киргеп.

Районнуң совхозтарының аразында калбарган чарышка үшкү кварталдың түнелинде ол совхозтуң ажыл-ишчилери тапылекчи болуп, СЭКП райкомунуң болгаш райкүүскомунуң шилчиир Кызыл тугун чаалап алган.

Көдээ Советтиң күүсекчи комитединиң организакчы ажыл-ижиниң чедишкиннериниң бир кол үндезини болза, оон хөй-нинтя организацияларын хүн бүрү удуртуп, депутаттарга, активке даянып ажылдап турарында болур. Бо дугайын район Советиниң сессиязынга илеткелчи болгаш санал бергеннер тодаргай чижектер-биле демдеглээн.

Чаагайжыдылга болгаш чурттакчы чоннуң культура-амыдырал хандырылгазының айтырыы күүскомунуң ажылында онзагай черни ээлээн. Чүгле бо чылын безин суурнуң кудумчуларынга 2000 ажыг дөс ыяшты олуртуп, янзы-бүрү чечектерни өстүрген. Чурттакчыларның аразында эң культурлуг өг-бүле дээш чарышты организастап, оон түнелинде 40 ажыг өг-бүлеөн көдээ Советтен шаңнап, мактаан.

Республиканың чурттакчылыг көдээ черлериниң нинти культуразын бедидер болгаш чаагайжыдылгазын экижидер талазы-биле Совет Тываның 30 чылынга аллар болдурган чарышка Эрги-Барлык сүүрнуң чурттакчылары биргеи черни ээлеп, республиканың Министрлер Чөвүлелиниң база облпрофсөвүлелдиң шилчиир Кызыл тугун болгаш акша шаңналын алган. Күүскомунуң кежигүннери шупту чедиг кижи. Ажыл-агыйның язызбүрү алырларының аайы-биле ажыл-чуваалдалыг, чил планын ёзугаар ажылдап тураалар. Көдээ Советтиң сессиязынга болгаш ак сеткилдиг ажылдакчы, биче сеткилдиг, күш-ажылга, кайгамчык ынак, партийжи чайгылыш чок турушту чораан. Ону республиканың удуртукчулары, тускай эртемнигнери, колхозчулары болгаш совхозтар ажылчыннары, партия, совет активи ханы хүндүлеп, үнелеп келген.

Т. Т. Лаасолдуң бүгү амыдыралы Совет Төрээн чуртка, Коммунистиг партияның хөрээнге кызыгаар чок бараан болурунуң үлегер-чижээ болган. Т. Т. Лаасолдуң ачы-хавыязын Коммунистиг партия болгаш Совет чазак бединиби-биле үнелээн. Ону Күш-ажылдың Кызыл Тугу орден-биле, «Кур черлерни шингээдип алганы дээш» база «Эрес-маадырлыг күш-ажыл дээш. В. И. Ленинниң төрүттүнгеи хүнүнден бээр 100 чылын демдегдээри-биле» деп медаль-биле шаңнаан. Аңаа РСФСР-ниң алдарлыг ветеринар эмчизи деп атты тывыскан.

Тунгар Тунгарович Лаасолдуң дугайында чырык тураскаал бистиң чүректеривиске мөңге кадагалаттынар.

Г. Ч. Ширшин, Б. Ш. Долчаңмаа, М. К. Мендуме, В. Н. Филиппов, В. И. Попов, Д. К. Ооржак, В. Б. Добромыслов, В. П. Суров, Т. Ч. Норбу, И. А. Ситяев, М. К. Шыырап, В. Е. Серяков, А. А. Ромашов, Ч.-Д. Б. Ондар, М. Е. Абрамов, С. С. Сонам, И. Г. Лавриненко, А. К. Бакулин, В. Д. Даваа, В. С. Борисов, В. Д. Куркутов, М. А. Хазбулатов, Е. М. Трошев.

Т. Т. ЛААСОЛДУ ОРНУКШУДАРЫН ОРГАНИЗАСТААР КОМИССИЯДАН

Т. Т. Лаасолдуң мага-бодун салган хааржакты Көдээ ажыл-агый министерствозунуң бажыңынга (Ленин кудумчузу, 30) тургузар.

Мөчээн кижи-биле чарлышкын ёзулалы ноябрь 1-де 10 шактан эгелээр. Орнукшудулга ноябрьның 1-де 14 шакта болурун комиссия дыңнадып тур.

Черни кады ажылдап кылыр, көдээ ажыл-агыйны чер ажылының мурнакчы аргаларынче шинчидиринге белеткелди тургузары-биле Сомали Демократтыг Республикада эвээш черлиг тараачыннарны кооператив ажыл-агыйларынче шилчидип, каттыштырарының кампаниязы ийи чыл үргүлчүлеп турар.

Чоокта чаа Афгой районнуң Мубарак суурунуң чанынга «Зарница» дээр көдээ ажыл-агый кооперативин тургускан. Ооң 600 гектар шөлүнге 300 ажыг кижи ажылдаар. Ол ажыл-агыйның кол-ла өстүрер культуралары — кукуруза болгаш сезам.

ЧУРУКТА: совет трактор «Беларусь» «Зарница» көдээ ажыл-агый кооперативинде.

Д. СТЕПАНЧЕНКОНУҢ фотозу.

(СЭТА-ның фотохрониказы).

Янзы-бүрү медээлер

Маадырлыг чоруктуң кичээлдери

ВЛКСМ ТК-ның секретариады, ССРЭ-ниң Чырыдыышкын министерствозунуң коллегиязы болган ССРЭ-ниң Министрлер Чөвүлелиниң Профессионал-техниктиг ооредилге талазы-биле күрүне комитедэ октябрь 29-та бүгү чурттуң школаларынга, профтехучилищелеринге «Кым-даа, чүү-даа уттундурбаан» деп кыйгырыгның адаа-биле маадырлыг чоруктуң кичээлдерин организастап эрттирген. Ленинчи комсомолдуң төрүттүнген хүнүнге болгаш чоокшулаан олурар улуг байырлал—Герман фашизмни тиилээнинден бээр 30 чыл болурунга тураскаатказын бо кичээлдерниң кол соруглазы —Ада-чурттуң Улуг дайынының үезинде совет улустуң маадырлыг херектерибиле аныяк салгалды таныштырары болур.

Ол хүн дайынның дыка хой хоочуннары бистиң республиканың школачылары, суруулдары, ажылчыннары, колхоз, совхозтарның ажыл-ишчилерибиле ужуражыр, немец-фашизмге удур Ада-чурттуң Улуг дайынының кадыг-дөшкүн чылдарында совет улустуң маадырлыг чоруунуң, патриотчу көдүрүүшкүнүнүң дугайын чугаалааннар. Төрээн чуртуна кызыгаар чок бердинген болуру, адаларның алдарлыг херектериниң, маадырлыг чоруктарының дугайында материалдарны чыыры болгаш өөренири, бо бүгүнү карак огу дег камнап, кадагалаары аныяктарның ыдыктыг хүлээлгезин деп чүвени хоочуннар чугулалап айыткан.

Хоочуннарның аразында ВЛКСМ ТК-ның путевказы-биле Тывада келген Совет Эвилелиниң Маадыры, ужар үүлдүң генерал-лейтенантызы, Ада-чурттуң Улуг дайынының хоочуннарының Совет комитединиң кежигүнү Ф. П. Котляр болгаш өскелер-даа турган.

М. ХЕНЧЕ-КАРА.

* * *

Найырал улам быжыгар

Эрзин суурнуң Культура бажыңынга совет-моол найырал айының эгелээринге тураскаатказын район төвүнүң хөй-ниитти төлээлекчилериниң хуралы болуп эрткен.

Аку-дуңма Моолдуң ажылчы чонунуң социализм тургузуушкунунда чедиишкиннериниң болгаш Моол Арат Республика биле Совет Эвилелиниң улустарының быжыглап турар найыралының дугайында илеткелди СЭКП-ниң Эрзин райкомунуң йнги секретары Д. Б. Чамзырай кылган.

Районнуң сөптелге-тудуг участогунуң начальныгы С. Сакты-Сюрюн, пенсионер М. Шожун, Эрзин ортумак школазының башкызы М. Сотпа, районнуң улус өөредилге килдизининг инспектору Н. Суваноол хуралга санал берген. Олар МАР-га чорааш, көрген үүлдериниң, моол өөнүктер-биле солун ужуражылгаларының дугайында чыылганнарга чугаалап бергеннер.

Совет-моол найыралды улам быжыглаар, харылзаларны экижидер чаңгыс эп-сеткилдиин хуралдың киржикчилери илереткен.

С. ЧАЖИН-ООЛ.

* * *

Организастыг эгелээн

СЭКП-ниң Бай-Тайга райкомунуң чанында партия активиниң школазының организастыг кичээлинге колхоз, совхозтарда партия комитеттериниң, будүрүлгелерде, албан организация черлеринде партия эге организацияларының секретарьлары, оларның оралакчылары, бюро кежигүннери олурушкан.

Совет Эвилелиниң Коммунистиг партиязының удуртукчу ролюнуң дугайында лекцияны СЭКП райкомунуң йнги секретары И. У. Успуң кылган.

Партия активиниң школазының дыңнакчылары өөредилге программазы база планы-биле танышып, моон соцгаргы соруглаларын бирги кичээлге чугаалашкан.

Х. КАРА-САЛ.

* * *

Ырак хоорайже

Калининн хоорайның Ленин орденниг хөвең-саазын комбинадының пөс-таавычылар курстарынга өөренири-биле 20 хире уруглар Тывадан чорупкан. Олар анаа 2—4 айлар дургузунда өөренгеш, пөс-таавычының янзы-бүрү мергежилин чедип алырлар.

БИСТИҢ КОРР.

В. Сухомлинский

АВАЛАРЫВЫС

Уруглар садынга ийи чаа оол немежип келген. Оларның бирээзин Толя, а өскезин Коля дээр. Ооллардың авалары садикке удеп келген.

Чаа келген ооллар танышып алганнар. Толя тура эжинден айтырган:

— Коля, сээң аваң кайда ажылдап турарыл?

— Канчап эскербес кижи сен, эжим. Оң эм-таң-биле чытталып турарын билбедиң бе? Авам—эмчи кижи. Бир-ле кижи аарый берзе, ол дораан-на эмнеп каар. А сээң аваң кайда ажылдап турарыл, эжим?

— Канчап билбес кижи сен, Коля, авамдан амдыы чаа безин хлеб чытталып турду чоп. Авам—хлеб быжырыкчызы кижи. Ол хамык улусту чемгерип турар. Хлеб чокта кандыгдаа кижи канчап чурттаар боор.

— Эмчилер безин бе?—деп, Коля айтырган.

— Ийе, эмчилер безин—деп. Толя харыылаан.

Шүлүкчү-биле таныжыңар

Эргим уруглар! Сураглыг орус шүлүкчү Сергей Есенинниң дугайын билир силер бе? С. Есенин Терээн чурт, орус черниң кодээ амыдыралы, ооң каас-чараш бойдус чурумалының дугайында чечен-мергенибиле бижип турган. Сураглыг шүлүкчүнүң бичии чаштарга таарыштыр бижээн шүлүктериниң чыындызы бо чылын «Детская литература» деп ном үндүрер черге «Чодураа» деп ат-биле үнген. Ол чыындыдан «Хадың» деп шүлүктү Вл. Серен-оолдуң очулгазы-биле силерге бараллаттывыс.

ХАДЫҢ

Көзензэмниң дужунда
Хөнү, аккыр хадың
Кышкы хевин кетнеп
Кылаң-мөңгүн туру.
Харның нарын шывыы
Хаажылаан будуктар,
Селбер, хоюг салбактар
Черже шиглээн турлар.
Ырлыкым черде хадың
Ылым-чылым удуп,
Аккыр хыраа чайнап,
Алдын оттар кыпты.
Хаяа чыры оңу
Каап чадап турда
Саглаң будук санай
Чайыр ойнап киткээр.

КҮЧҮЛҮГ ВЕРТОЛЁТТАР

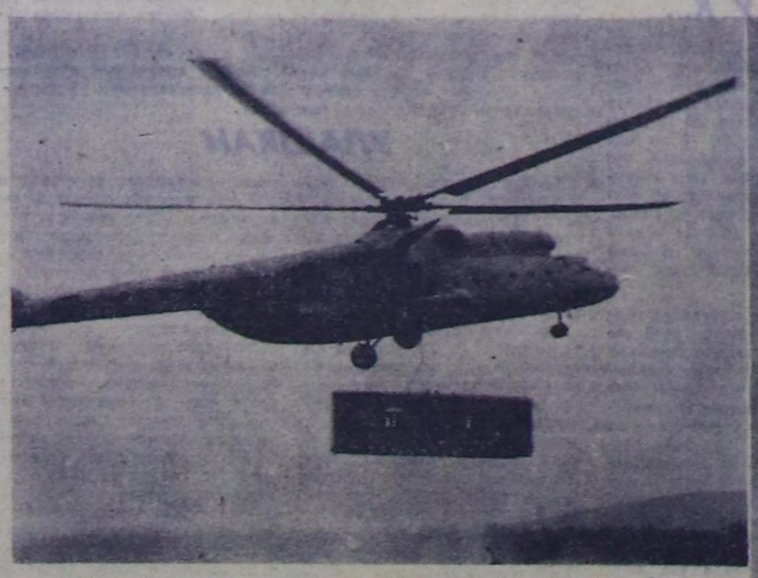

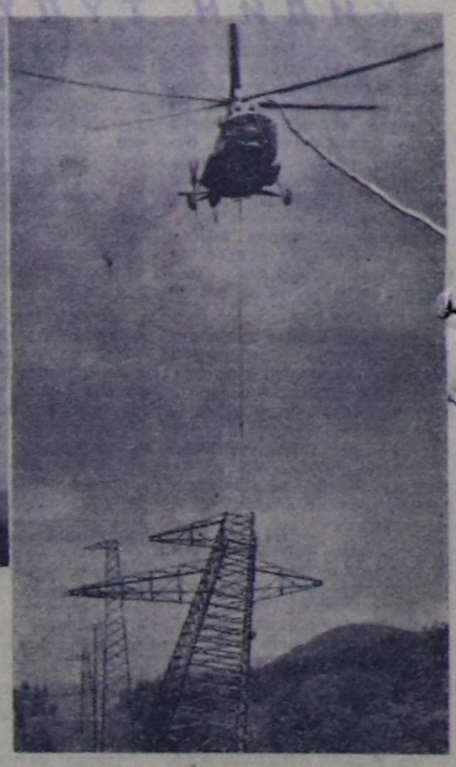

● ХАБАРОВСК КРАЙ. Хамааты ужар үүлдүң Ыракы Чөвн чүк эргелелиниң «МИ-6» дээр дендии улуг вертолеттары Байкал-Амур оруунун тудугжуларынга улуу-биле дузалап турар. Орук тудуунуң эң-не ыраккузак дээш экспедицияларынга болгаш суурларынга янзы-бүрү деригхерекселдерни, электри дамчыдар адагаштарны, чурттаар бажыңчыгаштарны чедирип берип турар.

ЧУРУКТА: «МИ-6» вертолет тайга-сында шинчилел бөлүктеринге бажыңчыгаштарны чедирип бар чорууру.

Ю. МУРАВИННИҢ фотозу. (СЭТА-ның фотохрониказы).

● Амгы үеде Сахалинниң ужудукчулары боттарынга чаа ажылды чаңчыктырып — монтажчылар болурунга өөренип турар. Хамааты ужар үүлдү көдээ ажыл-агыйга болгаш тускай ажылдарга ажыглаарының Бүгү-эвилел эртем-шинчилел институдунуң болгаш «Востоксибэлектросетьстрой» трестиң сүмелерин ёзугаар электри дамчыдылгазының демир адагаштарын вертолёттарның дузазы-биле эптеп, тургузарының аргаларынга олар чаңчыгып ап туларлар.

Ол черниң нарын байдалы болгаш агаар-бойдузу Сахалинни чаа инженер идеяларын шылгаарының тергиин таарымчалыг чайгаар бүткен шөлү болдурган.

ЭДШ-ни вертолёттарны ажыглаары экономиктиг улуг ажыл-дузалыын экономистерниң баштайгы санаашкыны көргүскен.

ЧУРУКТА: (оң талазында)—ЭДШти тургузуп турары.

О. ГОЛУШКОНУҢ фотозу. (СЭТА-ның фотохрониказы).

Удавас экраннарга

ЧАА МУЛЬТФИЛЬМНЕР

Чаа, солун мультфильмнерни көөрү—чаптанчыг чаштар силерниң изиг күзелиңер ышкажыгай. Оларның-биле хүннүк чыгыы кинонуң база телевизорнуң экраннарынга ужуражыры кайы хире таалынчыг ийик! «Хүнчүгештиң» бо үндүрүлгезинге удавас үнер, чамдык мультфильмнер-биле силерни таныштырар бодадывыс.

Бир-ле угаангыр ирей иогааларның чемгир дазылын бодунга алгаш, а сывын аамай адытта берип турарының дугайында орус улустуң сураглыг тоолун билириңер чадапчок. Ук тооллу өзугаар «Союзмультфильм» киностудиязы «Дазыл-биле сып» деп өөнүг мультфильмни үндүрген. Тоолдуң сөзүн артист В. Золотухин номчуп турар.

«Киевнаучфильм» киностудиязы «Аза берген койгунак» деп өөнүг мультфильмни үндүрген. Ында ада-иезизиден дургунап үнгеш, арыгга аза берген койгунактың дугайын көргүзүп турар. Койгунактың бажының тып алырынга арга-арыгның дириг амытаннары дузалаарлар. Бо мультфильмниң сценарийин В. Капустян бижээн болган, режиссёр В. Гончаров тургускан.

«Чаа өөнүктер» деп мультфильмни «Таллин фильм» киностудиязы үндүрген. Бир кезектиг, өөнүг, чаа мультфильмде зэхарыысалга чок бичии ооллуң дугайында чугаалап турар. Ук оол чаг дүжүп кээрге, кышкы хептерин аай-чыскаал чок октанкаш баар. Ооң хол-хаптары, кидис-иктери кыштың соогундан ону камталап келген-не болгай. Ол хирезинде-ле оол оларны камнавайн октагылапкан, а даразында кыш келирге «базындырган» хептер биеэги багай ооллу каинкаш, чаа өөнүктер дилеп чоруптар. Идик-хеп чаа, идегелдиг өөнүктерни тып алган.

Амдыызында бо үш мультфильмнерниң силерге аалдап чедип кээрин манап турунар. Олар-биле удавас экраннарга ужуражы бээр силер.

ХАВААМ ДОСТАЙГАНЫ

— Хаваң канчап достаң берди?

— Анаа-ла, канчаң достаң бербес чүвел? Дыштанып хүнде ачам-биле тоорактан чордувус.

— Аак-хайт, кадырдан чуглу берген азы ужуплаттың-на ыйнаан?

— Бомбук эвес, кижи канчап чуглур чүвел!

— А ынчаарга?

— Хөлчок бедик пэш бажынга дорт, конччуг-даа улуг тоорук тур де. Пэштүн чинге унунче моң-биле кээп тутсурум орта, оранчок бедиктен ужугун баткан тоорук маңаа кээп деггени бо-дур—дээш, хаваң суйбаан.— Ава граната-биле тудускан чүве дег, чыкла дээш. Мээң бажымдан өске баш болаа ойлуп каар боор! Мен болгаш харын тоовааным ол-дур. Ол тоорактың улуу ана улуг улустүн бажы хире тоор, эш.

Х. СЕРЭЭ.

Чаа чагган аккыр харның
Чаагайын, чаагайын!
Көрүңер даан, артында-ла
Көвүн ышкаш хөгжең-
хөгжең.
Дуу шетте мырыңай-ла
Дудуш-дудуш, хоюг-хоюг.
Часка чедир хөөкүйге
Чаглак болур—чылыг-
чылыг.

Сөзу болгаш фотозу
Ч. КАРА-КҮСКЕНИИ.

Автотранспортка озал-ондак болдурбаал

ХЫНАЛДАНЫ КҮШТЕЛДИРЗЕ-ДАА

Автотранспортка озал-ондак болдурбазының талазы-биле бистин чуртувуста чарлаттынган ай үргүлүден турар. Октябрь айның эгезинден бээр бо үеним дургузунда республиканың 'күрәвтонспекциязының ажылдакчылары хөй-ниитиниң күжүнге даянып алгаш, кудумчу шимчээшкинниң сагыыр, автотранспортка озал-ондак болдурбас дээш алаэн хемчеглерни боттандырып келген. Бо ажылга республиканың Министрлер Чөвүлелиниң таражыным. №№ 1 болгаш 2 АТБ-лериниң, «Тыва кодээ тудуг» трестиң автобазазының хөй-ниитти инспекторлары идепкейлиг киржип турар.

Хоорай, суурларның кудумчуларынга, оруктарга автотранспортка озал-ондак болдурбас дээш тайылбыр-массалыг ажылды күштелдирип, чолаачыларның ортузунга сагылга-чурумну күштелдиргенининг ачызында кудумчу шимчээшкинниин чурумун үреэр болгаш автомашинаны эзирик башкарар чоруктар эвээжээн.

Ындыг болзажок чамдык транспорт организацияларында бо ажылдың ам-даа көшкак бооп турарын демдеглээр херек. Иниити ажыглал транспортунуң коллективтеринден № 2 АТБ-ниң чолаачыларында транспорт шимчээшкинниниң чурумун сагывас чорук үргүлчүлевишаан. Ай эгезинден бээр 6 чолаачы ол дээш штрафтаткан. № 2 орук-тудуг эргелединде байдал оон-даа дора. Бо улуг эвес коллективтиң чолаачыларындан чамдык кижилер автомашинаны эзирик башкарып, чурум үреэшкиннерин болдурун турар. Ук коллективтиң чолаачызы Кубарын октябрь 23-те кежээликтей Кызылдың кудумчуларынга эзирик чоруп тургаш, автомашиназы-биле автобус тавартакан, оон харын-даа айыылдыг озал-ондак болбаан.

Амгы үеде автотранспорт коллективтеринде дисквалификация комиссиялары ажылдап турар. Ол комиссияларны чолаачылар шуптузу эртер үжурлуг. Будүрүлге черлериниң удуртукчулары, партия болгаш хөй-ниити организациялары ук комиссияларның ажылынга идепкейлиг киржип, оон кылган түңнелдерин хана парлалгаларын дамчыштыр коллектив кежигүннериниге чарлап, дыңладыр үжурлуг. Ындыг турбуже чамдык коллективтериниң удуртукчулары ол чугула ажылды тоомча чок көрүп турар. Чижээлээрге, совхозтар каттыжышкынының автобазазының чолаачылары комиссияны амга чедир четче эртпээн. Бо коллективте база коммунал ажыл-агый эргелелиниң транспорт конторазында чолаачыларның будунучугаштарын дерип кылбаан, транспортка озал-ондак болдурбас талазы-биле чарлаттынган айның дургузунда көскү агитациянын кандыг-даа материалдарын дерип кылбаан бооп турар.

Н. ЛАШКОВА,
автотранспорт инспекциязының инспектору.

Телевидение

ОКТЯБРЬ 31-ДЕ

МОСКВАДАН

14.20—Медээлер.
14.30 — «Миллионнарның ленинчи университеди». «Быжыкканынга шылгалда». Орштүк хөндүр комбинадының ажылчыннарының чаңчылдарының дугайында чугаа.
15.00—Өөнүг телекөргүзүг. «Кижиге ынак болур». Уран-чечен телефильм. 1-ги серия.
16.25—Өөнүг телекөргүзүг. «Ыр-74».
17.00—Өөнүг телекөргүзүг. «Спортлотонуң тиражы».
17.15—Өөнүг телекөргүзүг. Футболга делегей чемпионадының шилиге маргылдазы. **Ирландия биле ССРЭ-ниң шилиндек командалары.** 1-ги тайм. Ирландиядан дамчыдылга.

КЫЗЫЛДАН

18.00—Телемедээлер.
18.25—Чарлалдар, реклама.

МОСКВАДАН

18.30—Футболга шилиге маргылдаанының үлаачызы. 2-ги тайм.

КЫЗЫЛДАН

19.15—«Көдээ Культура бажыңнарының Бүгү-эвилел көрүлдези чоруп тур». Тыва АССР-ниң культура министриниң оралакчызы Д. А. Попковтуң чугаазы.

МОСКВАДАН

19.25—Телешиниң баштайгы көргүзүү. Б. Горбатов. «Мээң салгалым». 2-ги кезээ» — «Бир дугаарлыг коммуна».
21.00 — Өөнүг телекөргүзүг. «9-ку студия». Дамчыдылгазы Топ телевидениниң болгаш Бүгү-эвилел радиозуунуң политиктиг тайылбырлакчызы В. Зорин чорудар.
21.55—«Сценаның мастерлерибиле ужуражыыл». И. С. Козловский.
23.00—23.30—«Ye» Информастыг программа.

Редактор В. С. ШАРАВИЙ.

КИНО

ОКТЯБРЬ 31-ДЕ

«НАЙЫРАЛ»: «Парижке оорлаашкын» (2 сериязы кады) 10.00, 12.40, 15.20, 18.10, 20.40 шактарда.

«ПИОНЕР»: «Дидим селгүүстекчи» 9.10, 13.40, «Дириг амытаннар чугаазы» 10.30, 15.00, «Ботгун оглу» 12.10, 16.40, 18.20, 20.30 шактарда.

«КАЛ-ХЕМ»: «Айболит биле Бармолей» 10.00, «Океан» 15.00, 16.50, 18.40, 20.30 шактарда.

«ВОСТОК»: «Иван Макарович» 14.30, «Эң шынчы бачыттыг кыс» 16.10, 18.00, 20.00 шактарда.

«ЭНЕРГЕТИК» КУЛЬТУРА БАЖЫҢЫНГА: «Крышадан базым» 16.30, «Ам-даа четтигип боор» 18.00, 20.00 шактарда.

Республиканың хөгжүм-шии театрынга

октябрь 31-де

К. К. КУДАЖЫНЫҢ

„Долуманың хуулгаазыны“

деп музыкалыг комедиязы болур.

Эгелээри кежээкиниң 7.30 шакта.

Касса эртенгинин 10 шактан эгелеп ажылдап турар.

ТЕАТРНЫҢ ДИРЕКЦИЯЗЫ.

БИР СУУРДАН ИЙИ ЧАГАА

Дошту гараж

Өвүрүүн «Кызыл тыва» колхозунда чүүк сөзүглүг автомашиналар сөөлгү чылларда көвүдээн. Оларның хонар черлери—ажык дээр адаа апарган. Гаражтың бо чылгы кышкы септелгезин кылбанындан машиналар — оглер азы бажыңнар чанында соңгалары хыраалай берген тургулаар. Колхозтуң удуртур ажылдакчылары болгаш механиктери гараж дугайында айтырыгны херекке албайн, тоомча чок көрүп турарлары кайгамчык. Шаг-үе амдыызында чүгээр чылыг турда, ону септеп, чылыглап алган болза эки болгу дег. Күскү соок дынзый бээрге, шалз-буда септээн бооп каан гаражче машиналарны киирерге, суу донуп, дошталып турары ол. Байдал мындыг болганда винтигээ, даштыгаа-даа хонары дөмей болгай.

Чайын боорга, гаражтың эжиктери үргүлчүнүң ажык турарындан, суурнуң хамык малы аңаа деэлээп чайлаар. Шак мындыг эз-харыысалга чок чоруктан оон ишти, даштың каракка чаржычыг бооп турары ол. Бир эвес колхоз баштаар чери, ында партия организациязы чоонуң негелдезиниг дыңнангыр, караа көскү турган болза, мындыг байдал турбас ийик. Өйү келген чугула айтырыгны дарый шинтпирлээри үстүнде организацияларның удуртукчуларындан негеттинип турар болганда, тургустуккан байдалдан даргаларның ам уштунар үезин келбээк деп бе?

Көвүрүглерни эде кылыр

Бо-ла колхозтуң товү Кызыл-Тей суурнуң чанында шаштары турлуп, санзырап үрелген көвүрүгүнү аттыг-даа, чадаг-даа кежери бергедээн. Көвүрүгүнүң сыргап каан шаштары эргижирел, бакшыраан ирий бергилээн чыгыларын карак-биле көрүп болур. Олап машиналар эртерге, осц шаштарының чамдыктары бооп шимчеп чыдарын кижи эскербес аргажок.

Оон-биле чергелештир Чараш-Дыт сүт-бараан фермазының бетинде база бир көвүрүгүнү бижикседим. Моозунуң байдалы башгайгызындан ындыг-ла дээредевес. Ук көвүрүглерниң септелгезинче колхозтуң удуртукчулары сагыш салып, ой-иманда хемчээн алган болза, байдал мындыг турбас ийик. Чөвө дээш кирер болза колхозта бызанчылар, тудугжулар чок эвес. Оларның ишчи холдары үүрмек септелге хамаанчок, туруг дег бажыңнарыы-даа тудуп шыдаарлар дээрзинге чигзинир турбас.

О. ДАЛБЫЙ.

Республиканың көдээ ажыл-агый министри, СЭКП обкомунуң кежигүнү. Тыва АССР-ниң Дээди Соведиинин депутады

Тунгар Тунгарович ЛААСОЛДУҢ

хепертен мөчээнии Тыва АССР-ниң Көдээ ажыл-агый министерствозу, Совхозтарның будүрүлге каттыжышкыны, «Сельхозтехника» каттыжышкыны, Мелиорацияның болгаш сүт ажыл-агыйының министерствозу, Көдээ ажыл-агый продуктуларының садыы алышкын болгаш шынар талазы-биле күрүниспекциязы, Тараа продуктуларының будүрүлге эргелели, Ыяш ажыл-агыйының эргелели, Профэвилелдерниң область чөвүлели, Көдээ ажыл-агыйының болгаш белеткелдер ажылдакчыларының профэвилел обкому, Тыва респотребсоюзтуң баштаар чери, Көдээ ажыл-агыйның дуржулга станциязы ханы кажыдал-биле дыңнадыр, мөчээн кижинии өг-булезинге, чоок кижилеринге ханы кажыдалын илергейлеп тур.

РЕДАКЦИЯНЫҢ АДРЕЗИ. Индекс 66700

Кызыл, Шетинкин-Кравченко кудумчузу, бажыы № 3 ТЕЛЕФОННАРЫ: Редакторнуң 24—63, редакторнуң оралакчыларының 35-24, пропаганда килдизининиң 23-54, сарыысалгалыг секретарьның 23-35, партийжи эмыдырал килдизининиң 37-13, культура килдизининиң 23-54, көдээ ажыл-агый килдизининиң 21-47, үлетүүр килдизининиң 22-64, чагаа килдизининиң 41-27, информация база совет тургузуг килдизининиң 20-60, бухгалтериянын 31-75, корректорларның 27-41. Солун келбейн баргаңга 32-75 телефонче долгаар.

СОЛУН НЕДЕЛЯДА 6 КАТАП ҮНЕР

ТИРАЖЫ 15056. ЧАГЫГ № 255.

ТС—00996.

Тыва АССР-ниң Министрлер Чөвүлелиниң Ном үндүрер чер, полиграфия болгаш ном садыының талазы-биле эргелелиниң типографиязы. (Кызыл, Шетинкин-Кравченко кудумчузу бажыы № 1)