Бүгү чурттарның пролетарийлери, каттыжыңар!

ШЫН

СЭКП Тыва обкомунуң, Тыва АССР-ниң Дээди Совединиң болгаш Министрлер Чөвүлелиниң органы

№ 246 (9623) | Суббота, октябрь 19, 1974 чыл | 1925 чылда үнелезип тургузулган | Өртээ 2 көп.

БОЛГАР ААЛЧЫЛАР МОСКВАДАН ЧАНЫПКАН

БКП ТК-ның Бирги секретары, БЎР-нуң Күрүне Чөвүлелиниң Даргазы Тодор Живковка баштаткан болгар партия-чазак делегациязы «Болгария Улус Реслубаика —социализмниң оруу-биле 30 чылда» деп юбилей делгелгезин ажыдарынга киржип чорааш, чуртунче Москвадан октябрь 17-де чанып-кан.

БЎР-нуң болгаш ССРЭ-ниң күрүне туктары-биле шиметтинген Внуково аэродромунга болгар партия, күрүне ажылдакчыларын СЭКП ТК-ның Чиргиче секретары Л. И. Брежнев, СЭКП ТК-ның Политбюро кежигүнү, ССРЭ-ниң Министрлер Чөвүлелиниң Даргазы А. Н. Косыгин албанның өскедаа кижилери үдээн.

(СЭТА).

АЯН-ЧОРУК ДООЗУЛГАН

СЭКП ТК-ның Политбюро кежигүнү, ССРЭ-ниң Дээди Совединиң Президиумунуң Даргазы Н. В. Подгорный баштаан Совет күрүне делегациязы Хельсинкиден чуртунче чанып-кан. Делегация ССРЭ биле Финляндияның аразынга тайбыңчыдылга дугайында дугуржулгага ат салганы-ның 30 чыл ооруп болгаш «Финляндия—Совет Эвилели» ниитилелдиң 30 чылының байырлалынга киржип чорааи.

ССРЭ-ниң болгаш Финляндияның күрүне туктары-биле шиметтинген «Сеутула» аэродромга Н. В. Подгорныйны, делегация кежигүннерин Финляндияның Президентизи У. К. Кекконен, Премьер-Министр К. Сорсага баштаткан чазак кежигүннери, «Финляндия — Совет Эвилели» ниитилелдиң удурткучулары, Финляндияның ССРЭ-де элчини Я. Халлама, ССРЭ-ниң Финляндияда элчини В. С. Степанов, социалистиг чурттарның дипломаттыг төлээ черлериниң баштыңнары үдээн.

Н. В. Подгорный болгаш Совет күрүне делегациязының кежигүннери ол-ла хүн Москвада ээп келген.

(СЭТА).

Терлиг-Хаяның мөңгүн суу бүдүрүлгезиниң коллективиниң эгелекчи саналының дугайында СЭКП Тыва обкомунуң бюрозунуң ДОКТААЛЫ

Терлиг-Хаяның мөңгүн суу бүдүрүлгезиниң коллективи тодарадыкчы чылдың тос айларының бүдүрүлге программазын чедиишкинниг күүседкеш, бодунга бедиткен социалистиг хүлээлгелерни ап, Октябрьның социалистиг Улуг революциязының 57 чыл оюнга төлептиг ужуражыр база 1974 чылдың улус ажыл-агый планнарын хуусаа бетинде күүседир дээш социалистиг чарышты улам калбартырынче республиканың бүгү ажылчы чоннарын кыйгырган.

СЭКП обкомунуң бюрозунуң **доктаадыры болза:**

1. Терлиг-Хаяның мөңгүн суу бүдүрүлгезиниң коллективиниң республика үлетпүрүнүң ажылдакчыларынга кыйгырыын деткнир.

2. Терлиг-Хаяның мөңгүн суу бүдүрүлгезиниң ажылчы чоннарының эгелекчи саналын деткип, 1974 чылдың планнарының болгаш социалистиг хүлээлгелериниң ыяап-ла күүсеттингеи турарын хандырар дээш база бүдүрүлгениң ажыктыг чоруун бедидер, иштики курлавырларны долу ажыглаар дээш немелде хемчеглерни ап, социалистиг чарышты улам калбартырын СЭКП Кызыл хооркомунга, райкомнарга, хооррайкүүскомнарга, партия эге организацияларынга, министерстволарның болгаш ведомстволарның, үлетпүр бүдүрүлгелериниң, тудуг, транспорт организацияларының болгаш өске-даа адырларның удуртукчуларынга дагзыр.

Байырлалды төлептиг уткуул, чыл планын хуусаа бетинде күүседиил!

Тыва АССР-ниң үлетпүр бүдүрүлгезиниң бүгү ажылдакчыларынга Терлиг-Хаяның мөңгүн суу бүдүрүлгезиниң коллективиниң Улуг Октябрьга алдар болдурган КЫЙГЫРЫЫ

СЭКП-ниң XXIV съездизиниң төөгүлүг шиитпирлерин амыдыралга боттандырар дээш бүгү улустуң социалистиг чарыжынга киргеш, бистиң бүдүрүлгевистиң коллективи тос айларның планныг онаалдаларын бүгү көргүзүглер аайы-биле ажыр күүсеткен. Коллективтиң дагжылары, металлургтары, механизаторлары болгаш өске-даа ажылчынары тоску беш чылдың тодарадыкчы чылында алган бедиткен хүлээлгелерин чедиишкинниг күүседип турар. Продукция бүдүрериниң болгаш сайгарарының талазы-биле тос айларның планы 113,3 хуу, металл эзилдирериниң планы 103 хуу күүсеттинген. Күш-ажылдың бүдүрүкчүлүүн бедидери планнаттынганындан 13,9 хуу өзүлделиг болган. Бараанныг продукцияның бот-үнезин 3 хуу чиигээн. Тос айларның дургузунда 13,6 муң киловатт-шак электроэнергия, чижеглеп алдынган 38 тонна кывар материалдар каанап алдынган.

Бо чедиишкиннерни чедип алырынга беш чыл талазы-биле боттарының хууда планнарын күүседипкен ажылчыннар чер үттекчизи В. Токманцев, экскаваторщик В. Волгутов, металлургия цегиниң мастери Д. Кызыл-оол болгаш өөн-даа өскелер төлептиг үлүүн киргеннер.

Коллективтиң ажылында бир эки чүүл болза тодарадыкчы чылдың эртиен айларында бүгү участоктарның болгаш цехтерниң дең-дескн ажылдаар чоруунуң чедип алдынганы болур. Ол чоруктуң ачызында бистиң коллективтиң кежигүннери үшкү кварталдың түңнелдерин ёзугаар республиканың болгаш Улуг-Хем райононуң үлетпүр бүдүрүлге коллективтериниң аразында социалистиг чарыштың бирги черинге үнген.

Терлиг-Хаяның ажылчыннары болгаш инженер-техниктиг ажылдакчылары, бистер чыл эгезинден бээр кылган ажылывысты ханы анализтеп, иштики аргаларывысты болгаш курлавырларывысты санап көргеш, Улуг Октябрьның 57 чылынга тураскаатканкүш-ажылчы эзлчегге туржуп, тодарадыкчы чылды хуусаа бетинде доозар талазы-биле социалистиг чарыштыг калбартыр дээш дараазында бедиткен хүлээлгелерни алдывыс:

Продукция бүдүрериниң болгаш сайгарарының талазы-биле 11 айларның планын ноябрь 7-де, а чыл планын декабрь 5-те күүседир.

Эртиен чылдың ол үезинге деңнээрге продукция бүдүрериниң хемчээлин 17 хуу өстүрер. Үлетпүр бүдүрүлгезиниң бүгү өзүлдезин чүгле күш-ажылдың бүдүрүкчүлүүн бедитиениниң күсели-биле чедип алыр, ынчангаш ону чыл планынга удур 15 хуу бедидер. Чыл эгезинде алган хүлээлгевисте бо көргүзүг 8,9 хуу турган.

Бараанныг продукцияның бот-үнезин 2 хуу, а тудуг-монтаж ажылдарының бот-үнезин—3 хуу чиигедир.

Капитал салыышкыннарны шиңгээдип алырының болгаш тудуг-монтаж ажылдары боттандырарының чыл планын ноябрь 7-де күүседир. Терлиг-Хая хемчигештиң чаа унунда 650 метр хемчээлдиг черни бетоннаар ажылды ноябрь 1-де доозар. Руда алыр карьер тудуун декабрь 25-те доозар.

Бүдүрүлгениң болгаш күш-ажылдың сагылга-чурумун шыңгыы сагып, масса-политиктиг болгаш киижизидилге ажылын күштелдирип тургаш, ажылчын бүрүзүнүң хууда алган чыл планын күүсеткен болгаш ажыр күүсеткен турарын чедип алыр.

Бо хүлээлгелерни ап тура, Улуг Октябрьга төлептиг ужуражыр, беш чылдың тодарадыкчы чылын хуусаа бетинде доозар дээш социалистиг чарышты улам калбартырынче республика үлетпүрүнүң бүгү ажылдакчыларын кыйгырдывыс.

Чылдың планныг онаалдаларын, бедиткен хүлээлгелерин хуусаа бетинде күүседир дээш киижи бүрүзү дөрткү кварталда кылыр чүүлдерин тодарадып, бедиткен хүлээлгелерни алгаш оларны чедиишкинниг күүсетсин!

Кызымаккай күш-ажылывыс-биле Төрээн чуртувусту өөртүүл!

КЫЙГЫРЫГНЫ НИИТИ ХУРАЛГА ЧУГААЛАШКАН БОЛГАШ ХҮЛЭЭП АЛГАН.

Терлиг-Хаяның мөңгүн суу бүдүрүлгезиниң ажылчыннары болгаш инженер-техниктиг ажылдакчылары октябрь 17-де ажыл шагының соонда чаа клувунга чыглып келген. Улуг-Хем районнуң үлетпүр бүдүрүлгелериниң аразында шилчнир Кызыл тукту үшкү кварталдың түңнелдерин ёзугаар бо коллективке тывыскан. Ол тукту хүлээп алырынга тураскаатканхуралдың киржикчилери Улуг Октябрьны төлептиг уткуур, тодарадыкчы чылды хуусаа бетинде доозар талазы-биле кыйгырыгны республика үлетпүрүнүң бүгү ажылдакчыларынга хүлээп алган.

ЧУРУКТА: хуралдың киржикчилериниң кыйгырыгны хүлээп ап турары; индирде—бүдүрүлге черииің директору А. Н. Боев.

А. СОДУНАМНЫҢ фотолары.

М. А. Сусловка Димитровчу шаңналды тывысканы

Болгарияга социалистиг революцияның 30 чыл оюнга таварыштыр болгаш тайбыңның, демократияның база социализмниң херээниң тнилелгези дээш эрги ниитилелге удур демиселге идепкейлиг ниитилел-политиктиг, чогаадыкчы ажыл-чорудулгазы дээш шаңнаткан, СЭКП ТК-ның Политбюро кежигүнү, СЭКП ТК-ның секретары эш М. А. Сусловка БКП ТК-ның Бирги секретары, БЎР-нуң Күрүне Чөвүлелиниң Даргазы эш Т. Живков Димитровчу шаңналды октябрь 16-да Кремльге тывыскан.

Эш М. А. Сусловтуң бедик шаңнал-биле шаңнатканынга эш Т. Живков изиг байыр чедирген.

Димитровчу шаңналдың лауреады деп ат алганындарга таварыштыр Силерге изиг байыр чедирип тура, сагыш-сеткилиниң ханызындан өөрүн турарымның ужуру черле билдингир. Болгарияның Коммунистиг партиязының Төп Комитединиң, Болгария Улус Республиканың Күрүне Чөвүлели биле чазаанның, болгар коммунистерниң, бистиң чуртувуста бүгү социализм тургузукчуларының талазындан ханы хүндүткелдиң өөстерн кылдыр мээң ол өөстеримни хүлээп алырын Силерден дилеп тур мен.

Чуртувуска социалистиг революцияның тнилээнниниң 30 чыл оюнга таварыштыр Болгария Улус Республиканың Күрүне Чөвүлелиниң Силерни шаңнаан үк шаңналы—болгар ажылчын аңгының өндүр улуг оглунуң, делегейниң коммунистиг болгаш ажылчын шимчээшкинниниң коскү ажылдакчызының, фашизмге удур сынын чок демиселчиниң — Георгий Димитровтуң адын эдилеп турар. Георгий Димитров-биле хууда таныш, оон-биле кады ажылдап чораан Силер, оон алы Силерге чоок болгаш эргим, кижи төрелгетенниң эң өндүр улуг идеалдарынга бараан болурунга бүгү назынын бараалгаткан коммунист бүгүдезинге ол ат база ындыг чоок болгаш энерелдиг эргим.

Силерниң нүүрүңерге совет улустуң кайгамчыктыг ооллдарының бирээзин, Совет Эвилелиниң Коммунистиг партиязының болгаш Совет күрүнениң шылгараңгай удуртукчузун хүндүткеп тур бис, эргим Михаил Андреевич. Ажылчын аңгының херээнге, коммунистиг тургузуушкуннуң херээнге кызыгаар чок, шудургу бараан болурунга күжүн, билиг, дуржулгазын партия, күрүне ажылы кылып чоруур бүгү үезинде берип келген, кайгамчыктыг бүгү назынының дургузунда Коммунисте болгаш Киженге, эживис биле акы-дүңмавыска Силерниң күүрүңерге байыр чедирип тур бис. Теоретик болгаш марксизм-ленинизм идеологиянның арыг-чаагай туларыдээш могаг чок демиселчи Силерниң үлүг-хүүңарны ханызы-биле хүндүткеп турар бис.

Ачылыг найыралывысты калбартырынга Силерниң хууда киирген үлүг-хүүңарны улузувустуң чаагай сеткилдиг болгаш ылап үнелээнин илергейлээнн кылдыр Силерге Георгий Димитров аттыг шаңналды бодум тыпсыр аас-кежиктиг болдум, ону хүлээп ап көрүңер, эргим Михаил Андреевич.

Ук шаңналга холбаштыр акы-дүңманың изиг байырын Силерге база катап чедирерии болгаш акы-дүңма совет улустуң чаагай чоруу болгаш күчүзү дээш, делегейниң социалистиг дем каттыштырылгазының бодаралы, делегейниң коммунистиг база ажылчын шимчээшкинниниң чаңгыс эвиниле сырый каттыжылыкының быжыглаары дээш, өндүр улуг коммунистиг идеалывыстың тнилелгези дээш үре-түңнелдиг ажыл-чорудулганарга каңкадык, эгээртинмес күштүг чурттаарыларны күзеп йөрээрин чөпшээрел көрүңер!—деп, Т. Живков уламчылап чугаалаан.

(Уланчызы 3-кү арында).

БУР-НУҢ ЮБИЛЕЙ ДЕЛГЕЛГЕЗИ АЖЫТТЫНГАН

Чоокта чаа болгар улус Болгарияга социалистиг революцияның тнилээнинден бээр үжеи чыл болганын калбаа-биле демдеглээн. Ол төөгүлүг хүнүү болгар улус-биле кады совет кижилер, социалистиг дем каттыштырылгазының улустары база демдеглээн.

«Болгария Улус Республика —социализмниң оруу-биле 30 чылда» деп, октябрь 17-де Москвада ажыттынган делгелге, акы-дүңма болгар улустуң ажыдыралында ол төөгүлүг болуушкунга тураскаатты-нган.

ССРЭ-ниң УАЧД-де улуг павильоннарның бирээзинде кырында Болгария Улус Республиканың болгаш Совет Эвилелиниң күрүне туктары. Аңаа найысылалдың ажылчы чоннарының болгаш хой-ниитизиниң төлээлекчилери чыылган.

СЭКП ТК-ның Чиргиче секретары эш Л. И. Брежневти, Болгарияның Коммунистиг партиязының ТК-ның Бирги секретары, БЎР-нуң Күрүне Чөвүлелиниң Даргазы эш Т. Живковту, эштер В. В. Гришин, А. Н. Косыгин, К. Т. Мазуров, А. Н. Шелепин, П. Н. Демичев, В. И. Долгих, И. В. Капитоноа оларны чыылганнар чылыы-биле уткааннар.

Оларныц-биле кады БЎР-нуң партия-чазак төлээлери база келген. Аңаа ССРЭ-ниң Дээди Совединиң Президиумунуң Даргазының орааякчылары, ССРЭ-ниң Министрлер Чөвүлелиниң Даргазының орааякчылары, СЭКП ТК-ның, ССРЭ-ниң Министрлер Чөвүлелиниң, министерстволарның болгаш төп албан черлериниң харыысалгалыг ажылдакчылары база турганнар.

Совет Эвилелинде турар дипломаттыг төлээ черлериниң баштыңнары база делгелгениң ажыдыышкынынга келген.

СЭКП ТК-ның Политбюро кежигүнү, ССРЭ-ниң Министрлер Чөвүлелиниң Даргазы А. Н. Косыгинге сөс берген.

Бистиң болгар оңнүктеривис Болгарияга социалистиг революцияның 30 чыл болган алдарлыг оюнда боттарының национал делгелгезин Москвада эрттирип турар-дыр—деп, А. Н. Косыгин чугаалаан. Ол чорук ук делгелгениң ужурдузазын политика талазы-биле улуг чугула чүүл болдуруп турар. Болгарияның Коммунистиг партиязының Төп Комитединиң Бирги секретары, Болгария Улус Республиканың Күрүне Чөвүлелиниң Даргазы эш Тодор Живковтуң бо делгелгени ажыдарынга киржип турарынга өөрүп тур бис. Бистиң партияның Төп Комитединиң, Совет чазактың омуразының эш Живковка, ооң-биле кады Москвада келгеи болгар өңнүктериниң шупгузунга изиг байырны чедирип тур бис.

Бо делгелгени болгар улустуң 30 чыл иштинде чедиишкиннериниң көргүзүү деп адап болур бис. Ынчангаш бо делгелгениң ёзулуг тургузукчулары — Болгария Улус Республиканың ажылчын ацгызы, тараачышнары, интеллигенциязы. Чогум-на оларның ажыл-ижинiң ачы-дузазы-биле хожудангай, чер ажылдыг Болгария төөгүлүг кыска хуусаа иштинде улуг үлетпүр баазалыг, амгы үениң болбаазырангай социалистиг кодээ ажыл-агыйлыг, буруңгаар хогжээн социалистиг чурт кылдыр хуулган. Шаанда империалистиг мөлчүгделге таварыжып чораан буржуазтыг Болгарияның турган черинде ам делегей амыдыралының дең эргелиг болгаш идепкейлиг киржикчизи, социалнам чурттарының күчүлүг дем каттыштырылгазының кежигүнү күрүне —хостуг Болгарияның Коммунистиг партиязының удуртулгазы-биле бүгү ажылчы чоннарны бодун долгандыр сырый каттыштырган ажылчын ацгызының күзел-соруун ёзугаар бүрүнү-биле бактаан тургустунган-дыр.

Социалистиг тургузуушкунуң бүгү алырларында, социализмниң материал-техниктиг баазазын тургузарында бистиң

(Уланчызы 3-кү арында).

Тыва АССР-ниң ажылчыннарын, колхозчуларын болгаш албан-хаакчыларын Күш-ажылдың хоочуну медаль-биле шаңнаар дугайында

Тыва АССР-ниң Дээди Совединиң Президиумунуң ЧАРЛЫЫ

Республиканың Улус ажыл-агыйынга, культура тургузуушкунуңа, күрүне албан черлеринге үр чылдарда ак сеткилдиг ажылдааны дээш база пенсия назыны четкеп-биле холбаштыр ССРЭ-ниң Дээди Совединиң Президиумунуң өмүнээзинден **шаңнаарлар болза:**

БАЙ-ТАЙГА РАЙОНДАН

Дуу-Дарый Байыр-ооловна **Салчак** — Тээлиниң РХЭ-ниң почтальону.

Хертек Чүдекеевич **Кудрукпай**—«Мурнакчы» колхозтуң гидротехниги.

Адаш Чымановна **Иргит**—«Бай-Тал» совхозтуң хойжузу.

ЧӨӨН-ХЕМЧИК РАЙОНДАН

Анна Матвеевна **Базарова** — пенсионер.

Валентин Николаевич **Вальтер** — көдээ ажыл-агыйның тудуг эргелелиниң кол инженери.

Константин Чүлдүмович **Дамдын**—Чөөн-Хемчиктиң автоклубунуң эргелекчизи.

Сетикпаа Ак-Кысовна **Куулар**—«Большевик» совхозтуң уруглар яслизиниң ажыл-агый эргелекчизи.

Досумаа Хунаевич **Монгуш** —Ленин аттыг колхозтуң мал чеми белеткээр звеноюнуң удуртукчузу.

Монгуш Дамраевич **Мирчин** —«Октябрь 30 чылы» колхозтуң даргазы.

Степан Павлович **Ревнюк**—тараа хүлээп алыр черниң директору.

Монгуш Чимитович **Севильба**—көдээ ажыл-агыйның тудуг эргелелиниң ажылчыны.

Оидар Амырбитович **Тогус**—СЭКП-ниң XXII съездизи аттыг совхозтуң кол инженери.

КАА-ХЕМ РАЙОНДАН

Давыд Иванович **Есипов** — «Кызыл тук» совхозтуң ажыл-агый эргелекчизи.

Одикей Ойдупович **Монгуш** —«Октябрь 30 чылы» колхозтуң улуг чылгычызы.

Андрей Васильевич **Недорезов**—1104 дугаар орук эргелелиниң бызаңчылар бригадири.

Венидик Михайлович **Чунарев**—«Октябрь 30 чылы» колхозтуң ревизия комиссиязының даргазы.

МӨҢГҮН-ТАЙГА РАЙОНДАН

Саая Чувурекович **Самбуу**—Күрбанкының райконторазының ажылчыны.

Иргит Чумбуевна **Хепкеш**—«Мөген-Бүрен» колхозтуң хойжузу.

ӨВҮР РАЙОНДАН

Антон Шагарович **Мандан-Хорлуу** — ажылчы чоннар депутаттарының күүскомунуң сан книдизиниң эргелекчизи.

Таисья Васильевна **Пензина** —райпоцуң хлеб бызырар черинiң эргелекчизи.

БИЙ-ХЕМ РАЙОНДАН

Инпокентий Васильевич **Горев**—«Кызыл тараачын» совхозтуң аът ажаакчызы.

Дмитрий Спиридонович **Доронин**—«Кызыл тараачын» совхозтуң Туран СБФ-ниң эргелекчизи.

Екатерина Федоровна **Ташкина**—ведомстводан дашкаар камгалалдың таңнылы.

Василий Ликсирович **Седип-оол**—«Кызыл тараачын» совхозтуң хойжузу.

Наталья Георгиевна **Сараскина**—Туранның № 1 школазының эге класстарының өөредилге эргелекчизи.

Мария Васильевна **Селина**—Туранның № 1 школазының директору.

Нина Васильевна **Селина**—Туранның № 1 школазының төөгү башкызы.

Валентина Николаевна **Середкина** — «Кызыл тараачын» совхозтуң хойжузу.

Иван Александрович **Середкин**—«Кызыл тараачын» совхозтуң хойжузу.

УЛУГ-ХЕМ РАЙОНДАН

Хуреямей Парыспайевич **Амырбит**—«Улуг-Хая» совхозтуң хойжу дузалакчызы.

Василий Дагбаевич **Байыр-оол**—«ҮТКА 25 чылы» совхозтуң ажылчыны.

Байкара Туменчикович **Балдай-оол** «Х Улуг хурал» колхозтуң ховужузу.

Мария Кок-ооловна **Балдан** —«Күш-ажылдың хостуу» совхозтуң бызаа азыракчызы.

Тюлюш Докчютович **Балдан** —«Күш-ажылдың хостуу» совхозтуң инек кадарчызы.

Байкара Чопшукович **Бичеоол**—«Х Улуг хурал» колхозтуң хойжузу.

Татьяна Кузьмовна **Веретенникова**—Шагаан-Арыгның № 1 ортумак школазының техниктиг ажылдакчызы.

Донгак Сереновна **Дарыймаа**—«Улуг-Хая» совхозтуң ажылчыны.

Оидар Хургулекович **Даддай-оол** —«ҮТКА 25 чылы» совхозтуң ажылчыны.

Тюлюш Холчукович **Дора**— «Ак-Туруг» совхозтуң бухгалтери.

Афанасий Григорьевич **Казанцев** — «ҮТКА 25 чылы» совхозтуң зоотехниги.

Монгуш Сандапович **Кунга**— «ҮТКА 25 чылы» совхозтуң хойжу дузалакчызы.

Дамба Арапгапович **Кыргыс** —«Күш-ажылдың хостуу» совхозтуң ажылчыны.

Виктор Чапхоевич **Мактар**— «Ак-Туруг» совхозтуң № 1 СБФ-ниң бригадири.

Мария Матвеевна **Макарова** —Шагаан-Арыгның № 1 школазының эге класстар башкызы.

Кужугет Кара-Хунаевна **Сулапай**—«Улуг-Хая» совхозтуң саанчызы.

Монгуш Дамдынович **Сумба** —«ҮТКА 25 чылы» совхозтуң механизатору.

Кыргыс Данзырынович **Сымчаан-оол**— «Х Улуг хурал» колхозтуң чолаачызы.

Тюлюш Сагыевна **Часкал**— «Күш-ажылдың хостуу» совхозтуң ажылчыны.

Тюлюш Чугденович **Чамзалай** — «ҮТКА 25 чылы» совхозтуң хойжу дузалакчызы.

Кара-Кыс Ырымаевна **Хурбе** —«Х Улуг хурал» колхозтуң хойжу дузалакчызы.

Павел Маркович **Шулыгина** —«ҮТКА 25 чылы» совхозтуң ажылчыны.

КЫЗЫЛ ХООРАЙДАН

Борис Ширапович **Бюрбю**—Тыва АССР-ниң Дээди судунуң кежигүнү.

Клавдия Павловна **Воротникова** — пенсионер.

Василий Никоворович **Ермаков** — даараныгга комбинадының ажылчыны.

Федор Алексеевич **Житков**— Тыва АССР-ниң Дээди Совединиң Президиумунуң оргкилдизиниң инструктору.

Иван Кондратьевич **Кураев** —хоорайның улус судунуң даргазы.

Николай Кузьмич **Курбатский**—Тыва АССР-ниң Министрлер Чөвүлелиниң референтизи.

Иван Комбуевич **Лопсан**— Тыва АССР-ниң Министрлер Чөвүлелиниң Өртектер килдизиниң экономизи.

Галина Владимировна **Мадрол**— Курсатистикаңың хоорииспектору.

Надежда Флегонтьевна **Семенова** — тудугнуң болгаш үлетпүр-тудуг материалдарының ажылдакчыларының профэвилелиниң обкомунуң кол бухгалтери.

Зинаида Дмитриевна **Смирнова** — Тудуг банкызының Тыва республика конторазының кол бухгалтери.

Дмитрий Владимирович **Черноусов**—Күрбанк конторазының кол кассири.

Никита Сергеевич **Язев** — «Тыва тудуг» трестиң кол бухгалтери.

Совединиң Президиумунуң Даргазы **Б. ДОЛЧАҢМАА.**
Совединиң Президиумунуң Секретары **С. КРАСНЫЙ.**

Кызыл хоорай,
1974 чылдың октябрь 16.

БУРУНГААР БАЗЫМНАРЫВЫС

1965 ныл. Бистиң бригалавыска ынчан 5,6 мун хире хой турган чүве. Кажза-хораа база эрги, хой сыңышпас, бичии. Улуг дээнинге-ле 350 баш хой кирер, а зоотехниктиг нормабиле алыр болза, ол хире-даа кайын кирер боор. Хураган кажазының дугайында чугаалаан-даа херек чок: шаандагы шагның чывыт, тэр казанактары болгай. Мындыг байдал турда, ажыл-ишке эки түңнелдер чедип алыры берге. Оон аңгыда, малчыннар аразынга кызымак эвес, харысалга чок кижилер база-ла тургулаан.

Колхоз баштаар чери меңээ ол бригаданы удуртурун сүмелээн. Хүлээнгени күштүг дижир, ажылдап эгеледим. Бригада кежигүннери чыглып алгаш, ижин-кара чок чугаалажып, чүнү кылырын дугуруштувус. Оон бээр-ле чүнү-даа кылыр дээнивисте ыяан-ла сүмележип, хойнуң чопсунгени шиитпирни үйдүрүп ап турар апаргаи бис.

Бир-ле дугаарында малдың турар орай-савазын экижилеги чугула турган. Ынчангаш чылдың-на тайгага ыяш кезип, белеткеп, ону кыштагларже сөөртүп, чүгээр кажааларны септеп-селип, улгаттырып, а чамдык черлерге чаа кажааларны түдүп турдувус. Оон бээр ам тос чыл эртип тур. Төрүүр тос кодан бүрүзүнде дөрт чүстеп өрү санныг хой кирер шымбай кажаалардыг бис. Хураган кажааларын шуптузун чаарткан, чылыды одап турар печкаларлыг, делгем, чырык. Сөөлгү чылдарда харын-даа мырыңай сакман аргазы-биле хураган ажаар, бистиң черге туруп көрбээн чаа, улуг ийи кажааны бистиң бригалада кылган.

Малга четчир чем белеткеп алыры база чугула. Бригада кежигүннери мал чеми белеткээр кампания үезинде бир демнят ажылдап, чылдың-на сиген белеткээр планнарны түгле күүселир эвес, а харын ооң хойнуң кылып ап келген. Сөөлгү чылдардан, бо чыл харын мал чеми белеткээринге берге болду. Ынчалза-даа бүгү хемчелерни ап тургаш, малды менди кыш ажырып, хой продукцияны алыр дээш, мал чемин четчирип-биле белеткедивис.

Бо беш чылдың баштайгы чылларындан эгелээш, малды суггарарының чугулазын биливп, бо талазы-биле чамдык түүлдерни бригада кылган. Бистең ажылаан турар ийи кудук бар, бир суг сөөртүр машина доктаамал быжыглаттынган. Кодан санында досказлар бар. А ийи кыштагда суг кудар оңгарларны база кылган.

Хойнуң суг-биле үзүктел чок хемдырар чорук, дүк бүдүрүлгезиниң көвүдээринге салдарлыг чүве-дир. Ооң чижээ бо: бригада 1972 чылда 1,8 килограмм дүктү хой бүрүзүнден алган, а даразында чылдарда суггат үзүктелбээн, ынчангаш ийи чылда 2,04—2,2 килограмм дүктү хой бүрүзүнден алдывыс.

«Чаа орук» колхозтуң дөрт бригадазының бистиң № 1 бригалавыска чарын болгаш чартык чарын дүктүг хойну өстүрерин колхоз баштаар чери шиитпирлээн. Мурнунда чылдардан арткан эзеп дүккүр хойлар база бар. Ынчангаш бо ыяшын ийи коданга чарын дүктүг көпкөрларны салган. Моон түңнелдери көстүрүү элек, ынчалзажок келир үе дугайын-даа амдыгаштап болааны дээре.

Кандыг-даа ажылдың салым-хуузун кижилер шиитпирлээр. Малчыннарны бүгү талап-биле өөренип көрүп тургаш, шилип алырын кызып турар бис. Эң ылангыя сөөлгү чылдарда аныяктар дыка көвүдээн, ам бистеө 13 кежигүннүг комсомол организациязы бар. 1971 чылдан бээр бригада комсомолчу-аныяктарның деп аттыг апарган. Кижизидилге ажылынче, аныяк хойжуларга хоочуннарның арга-дуржулгазын дамчыдып бээринче онза кичээнгейни салып турар бис. 7 кежигүнүг партия бөлүү (удуртукчузу Ссян Ойдуп) коммунистерни, хоочун хойжуларны аныяк малчыннарга быжыглаан, олардан дагдынган кижизининг ажыл-херектеринде байдалын үргулчу айтырып, иеген турар. Ат-сураглыг малчын Даваа Малчын, Сагаачы Седип олар эки дагдыныкчылар. Комсомолчу, аныяк хойжулар арказындан Дүпчен Эрес-оол, Шулуу Чаш-оол олар-ны дээре күш-ажылчы көргүзүглерлиг. Э. Дүпчен-чүс хойдан 103 хураган, хой бүрүзүнден 2,1 килограмм дүктү алган. Комсомол организациязының секретары, аныяк коммунист Шулуу Чаш-оол 100 хураганны камгалап, 2,2 килограмм дүктү кыргаан.

Малчыннарның өөрениринге, дыштанырыга, культура болгаш садыг хандырылгазын экижидеринге улуг дузалыг бригада төвүн колхоз кылып турар. Ам ында ийи бажың, суг-биле изидер клуб бар. Келир чылын чаа тудуглар база немежир.

А. СОЯН,
хойжу бригаданың бригадири.

«Хойжунуң индириниң» бо үндүрүлгезинден эгелээш, ук арынга хой ажылының талазы-биле эң-не бедик көргүзүглерни чедип алган ажыл-агыйларның дуржулгазын көргүскен материалдарны парлап үндүрген турар. Бо удаада «Хойжунуң индириниң» алдыгы үндүрүлгезин Эрзин районнуң ажыл-агыйларының хойжуларының чедиишкиннеринге тураскаатпышыс.

Эрзин районнуң хойжулары бо чылын республикага эң-не бедик көргүзүглерни чедип алган. Районга ниитизи-биле төрүүр 100 хойга онаштыр 94 хураганны менди доруктурган. Эрзинчилер күрүнеге дүк садарының чыл планын база ажыр күүсеткен, азы эртнен чылдаазындан 7,4 хуу хейнү сатнан. Бир хойдан кыргып алыр дүк эртнен чылдан 3 хуу көвүдээн. Хураган менди алыры 12,9 хуу оскен, хойнуң өлүп хораары 21,2 хуу эвээжээн. Хойнуң баш саны 7,3 хуу өзүлделиг болган.

Бо бүгүнү Эрзинниң хойжулары канчап чедип алганыл? Ол дугайын райкүүскомнуң идээ ажыл-агый эргелелиниң кол зоотехниги Сергей Хертекович Делгерниң, «Чаа орук» колхозтуң № 1 хойжу бригадазының бригадири, ССРЭ-ниң Дээди Совединиң депутады Алдын-оол Соянович Соянның болгаш оске-даа авторларның чүүлдеринде чугаалап турар.

ОРУЛГАЛЫГ АДЫР

Хой ажылы—бистиң районда мал ажылының кол адыры. Бо адыр агаар-бойдус кандыгдаа болган чылын эң хөй орулганы берип турар. Эрзин районнуң колхозтары эрткен үш чылда ниитизи-биле 7416613 рубльдиң орулгазын киирип алган болза, ооң иштинден 4905578 рубльди хой ажылындан алган, азы ниити орулганың 66,1 хуузу болган.

Республикага хой ажылын улам ыңай хөгжүдер дугайында эйтырыгны СЭКП Тыва обкомунуң X пленумунга чугаалажып көргени—көдээ ажыл-агыйының ол амыдыралчы чугула адырып хөгжүдеринге улуг кичээнгейни салып турарының тодаргай херечизи. 1980 чылга чедир Эрзин районуң колхозтарынга хойнуң баш санын 1,6, дүктүң болгаш хой эдлиниң бүдүрүлгезин 1,8 катап көвүдедири көрдүнген. Хой ажылын билдилиг, шын организастаар, мурнакчы дуржулганы ажылаар болза, хойнуң баш санын өстүрүп, ооң продуктулуг чоруун бедидип болдурунуң ергазы ажыл-агый бүрүзүнде бар.

Тоску беш чылдың тодарадыкчы чылында бистиң районнуң колхозтары чамдык чогумчалыг түңнелдерни чедип алган. Ниитиниң малын өстүрериниң планы 104 хуу күүсеттинген, эрткен чылдың ол үезинде турганындан 7 хуу өскен. Малдың чаш төлүн камгалап алыры эрткен чылдаазындан мраква дээре болган. Малдың өлүп хораар чоруу 21 хуу, азы 748 башка кызырылган.

Ылаңгыя районнуң ажыл-агыйларының хойжуларының бо чылгы чедишкини бистиң өөртүп турар. Бир эвес 1973 чылда Эрзин район ниитизи-биле төрүүр 100 хойга онаштыр 80 хураган алган болза, тодарадыкчы 1974 чылда 94 хураганны алган. Ындыг бедик көргүзүг ооң мурнунда кайыдаа чылдарда турбаан. Ынчаарга демдеглеп каар чугула чүүл болза, кыштың байдалы кадыг-дошкун турда-ла ындыг бедик түңнелди чедип алганы болур. Бо улуг чедишкинниң чажыды чүдел? Ону чедип алырынга чүү идиглиг болганыл? Ындыг чедишкин таварылга болуп чедип алдынмаан, аңаа таарымчалыг байдалдарны мурнуку чылдардан бээр-ле тургузуп келген дээрзин айтыры чугула. Ону бадыткаарыбиле чамдык фактыларга доктаап көрейн.

Хой ажылын шын хөгжүдер, малдың баш санын өстүрер, продуктулуун бедидер төлээде, ук черкиң агаар-бойдузунга, оът-сигенинге таарышкан уксаанны шилип алыры чугула. 1969 чылдан эгелеп бистиң районга бөдүүн болгаш чартык бөдүүн дүктүг хойларны өстүрери көрдүнген. Продуктулуу чавыс хойларның уксаазын экижидер дээш сарадже кошкарлар-биле оларны хайнак-таштырган. Сорулга болза тус черниң хойларының продуктулуун бедидери болгаш хевис кылыр бедик шынарлыг дүктү алыры турган. Эрткен чылын 19091 баш хойну сарадже уксаанның кошкарларының үрезинбиле тарып боозатканының түңнелинде, бүгү алдынган хураганнарның 67 хуузу 1 салгалдың сарадже хайнаа болган. Сарадже хайнаа хураганнар улуг, шыырак, доругуучал, белен өлбес болур.

Ажыл-агыйлар хойну тарып боозадырынга онза кичээнгейни салып турар. «Коммунизмче орук» колхозта тарып боозадыр техниктер Б. Кунгаа, Б. Нурзет болгаш «Чаа орук» колхозта техник А. Күскелмаа олар хойну тарып боозадылгазын чогуур үезинде, мергежилдиг чоруткаш, бедик түңнелдерни чедип ап турар. Оларның тарып боозаткан хойлары барык-ла 100 хуу болдап турар.

Малдың баш санын өстүреринге болгаш ооң продуктулуун бедидерине бир чугула чүүл —малдың оран-суурун экижидери. Хойнуң үлегерлиг 14 кажааларын ажыл-агыйларга эки шынарлыг кылдыр туткан. Ол кажааларга мурнакчы дуржулганың аргаларын ажыглап, хураган дорукторарының сакманныг аргазынче шилгээн, оон бедик көргүзүглерни чедип алган. Ол чорук мал төлүн бүрүн алырынга база-ла улуг ужур-дузалыг болган.

Оон ыңай мал чемин белеткээрин көвүдедири болгаш чайгы, кышкы одарларны шын ажыглаары — чедишкинниң үндезини. Мал чемин көвүдедирде, чер ажылын хөгжүдерин улуг рольдуг. 800 гектар черге хөй чылда ажыглаар суггаттыг культурлуг одарларны райониарның 67 хуузу 1 салгалдың сарадже хайнаа болган, Сарадже хайнаа хураганнар улуг, шыырак, доругуучал, белен өлбес болур.

Ажыл-агыйлар хойну тарып боозадырынга онза кичээнгейни салып турар. «Коммунизмче орук» колхозта тарып боозадыр техниктер Б. Кунгаа, Б. Нурзет болгаш «Чаа орук» колхозта техник А. Күскелмаа олар хойну тарып боозадылгазын чогуур үезинде, мергежилдиг чоруткаш, бедик түңнелдерни чедип ап турар. Оларның тарып боозаткан хойлары барык-ла 100 хуу болдап турар.

Малдың баш санын өстүреринге болгаш ооң продуктулуун бедидерине бир чугула чүүл —малдың оран-суурун экижидери. Хойнуң үлегерлиг 14 кажааларын ажыл-агыйларга эки шынарлыг кылдыр туткан. Ол кажааларга мурнакчы дуржулганың аргаларын ажыглап, хураган дорукторарының сакманныг аргазынче шилгээн, оон бедик көргүзүглерни чедип алган. Ол чорук мал төлүн бүрүн алырынга база-ла улуг ужур-дузалыг болган.

Оон ыңай мал чемин белеткээрин көвүдедири болгаш чайгы, кышкы одарларны шын ажыглаары — чедишкинниң үндезини. Мал чемин көвүдедирде, чер ажылын хөгжүдерин улуг рольдуг. 800 гектар черге хөй чылда ажыглаар суггаттыг культурлуг одарларны райониарның 67 хуузу 1 салгалдың сарадже хайнаа болган. 1980 чылга чедир 3250 гектар черге культура-техниктиг ажылдарны чоруткан турар болгаш 39 мун гектар одарларны суглуг болдурар. Борбаанылаан чемнерни белеткээр талазы-биле цехти «Коммунизмче орук» колхозка тудары планнаттынган.

Малдың быжыг чем-суурун тургузар талазы-биле шак ындыг хемчеглерни ап чорудар чорук хой ажылының продукциязын бүдүрериң дыка улгаттырарының болдунар аргазын бээр.

Бо чылын бедик тайгаларның чайгы одарларын чөп ажыглаар дугайында партия обкомунуң бюрозунуң шиитпирлеринге үндезилээш, районнуң колхозтары ындыг одарларга 49625 баш хойларны чайлагладып семирткен. Бо ажылды организастаары-биле ажыл-агыйларга, бригадаларга болгаш районта тускай комиссияларны тургускаш, чайлагларже чорудуп, культураның, амыдырал хандырылгазының, садыг болгаш зооветеринарлыг база эмчи дузаламчызының ажылдарын планнаваш, ону амыдырылга боттандырган.

Бо чылын районнуң хойжулары бедик түңнелдерни чедип алганын үстүнде айыткан болгай. Эрткен чылын түгле 3 малчын 100 хойга онаштыр 100-тен өрү, а 32 малчын 90-дан өрү хураган алган турда, бо чылын 14 малчын 100-тен өрү, 49 малчын 90-дан өрү хураганнарны камгалап алганнар.

Малчыннарның Бүгү-эвилел социалистиг чарыжынга кириишкеш, боттарынга алган бедиткен хүлээлгелерин күүседири-биле шудургу ажылдаан хойжулар бисте эвээш эвес. Чижээ, «Чаа орук» колхозта Сагаачы Седип 100 хойдан-на 137, Дүпчен Эрес-оол 103, «Мөрен» колхозта Намдыл Орус 107, Билчээ Маама 103, Ленин аттыг колхозта Сотнам Сотпа 101, Дамдын Сүге 101, «Коммунизмче орук» колхозта Балган Муу-Бора 100, Ишкин Аракчаа 100 хураганнарны менди камгалап алганнар.

Хойжулар ортузунга зооветөөредилгени доктаамал чорудуп келгенинин түңнелинде, бо чылын 5 хойжу бирги класстың, 52 хойжу ийиги класстың мастерлери болган.

Районга хой ажылын хөгжүдер ажылды партия райкомунуң бюрозунга болгаш райкүүскомнуң хуралынга чугаалажып көргеш, ол талазы-биле 1974—1980 чылдарда чорудар хемчеглерни тодарадып айыткан. Хой ажылын хөгжүдер талазы-биле районнуң ажыл-агыйларының мурнунда салдынган сорулга болза, хой, өшкүнүң баш саны 1980 чылда 115800 баш, дүк будүрулгезин физиктиг дензи-биле 252 тонна, хой, өшкү эдлин бүдүрерин 1636 тонна чедирери болур.

Хойнуң, өшкүнүң баш саны ынчаар өстүрерде, хамыктың мурнунда төрүүр 100 хойдан 90—100-тен эвээш эвес хураганнарны менди доруктуруп алыр херек. А дүк будүрулгезин төлевилеттинген планга чедирерде, хой бүрүзүнден-не 2,4 кг-дан эвээш эвес дүктү кыргып алыр апаар.

Бүгү колхозтар дүк садар планнарын күүсеткенниң түңнелинде, район дүк садар планын 103,2 хуу күүседип, эрткен чылга бодаарга, дүк садарын 10 хуу көвүдеткен.

Малдың баш саны өстүреринге улуг идиглиг бээр чүве болза, күрүнеге саткан малдарның семис, аар дезилиг болуру. «Чаа орук», «Коммунизмче орук» колхозтар күрүнеге садыр хойларын баш бурунгаар семиртип, оларның ортумак дириг дезизин 44—48 килограмм чедирип турар. Ынчангаш олар онаатпышаан планын хой эвес малдың күселябиле күүседип, эки шынарлыг продукцияны берип турар.

Район хойну тарып боозадырының планын күүседип турада, чамдык ажыл-агыйларда тарып боозадын турар хойларның хуузу эвээш. Тарып боозадылганың пунктуларын чедиштир тутпаанындан ажылдап турар пунктуларга нормадан ыракта хой хойну кирип, ооң-биле ол ажылдың шынары кудулап турар чорук бар.

Хой ажылында үстүнде айыттынган четпестерни чайладырыңче ажыл-агыйларның удуртукчулары, тускай эртемниглери кичээнгей салыры эргежок чугула.

Тоску беш чылдың тодарадыкчы чылының 9 айларында чедип алдынган түңнелдерге ооржургавайн, мурнунда салдынган планныг онаалдаларны чедишкинниг күүседир дээш күжениишкинниг ажылдаары хойжулардан негеттинип турар.

Бо хүннерде бистиң мурнуувуста чугула айтырыг—мал кыштаглаашкынга организастыг белеткенири. Районнуң колхозтары бо талазы-биле ам-даа хөй түүлдерни кылыр ужурлуг.

С. ДЕЛГЕР,
райкүүскомнуң көдээ ажыл-агый эргелелиниң кол зоотехниги.

Коммунист Сергей Натсымович Мижит — Эрзин районнуң «Коммунизмче орук» колхозта № 2 хойжу бригаданың мурнакчы хойжузу. Ол хой ажылынга киргенден бээр 21 чыл чедип турар. Сергей Натсыкович чылдың-на бодунга алган социалистиг хүлээлгезин күүседип келген. Тоску беш чылдың баштайгы үш чылында чүс хойдан-на 97-ден 107 баш чедир хураганнарны ол камгалап, бир хойдан-на 2,4-тен 2,8 кг чедир дүктү кыргып ап келген.

Хоочун хойжунуң бо тодарадыкчы чылда күш-ажылчы көргүзүглери база эки болган. Ол чүс хойдан-на 98 хураганны менди доруктурган, бир баштан-на 2,5 кг дүктү кыргып алган.

Амгы үеде Сергей Натсыкович кыштаанда күргаг өдекти бөлүп, кажааларның септелгезин доозупкан.

ЧУРУКТА: Сергей Натсыкович биле Норланмаа Меровна Мижиттер.

С. ЧАЖИН-ООЛДУҢ фотозу.

БЕЛЕТКЕЛИМ

Мен чазып кыштаамдан көжүп чоруурумда, ында хамыкла түүлдерни кылып каар кижи мен: кодан иштин арыглапаштаар, кажааларны септепселирир, көрженин коптарып, кургаары-биле таарыштыр ováалаар. А күзүн өдек бөлгеш, хураган кажаазынга киирер. А өдекти күскү хонаштардан алырга ыяш. Ындыг өдек кара өңнүг, кыштаглар өдээдег бурулааш, хоюг эвес. Чылдың-на он тонна хире өдек белеткеп алырга четчир. Мээң кыштаамда хураган кажаазы хары үгда коданда чаш төл шупту сыңа бээр хире делгем. Ында печка чок. Ындыг-даа болза, ооң иштин арыг агаарлыг, бир дески чылыг. Хураган кажаазының доразын хөөп, кыдыгларын чылыглап алырга, чаш төлге дөмей-ле таарымчалыг болурун 17 чыл иштинде хой малдап келгеш, билдим. А хой кажаазын хөлүн эрттир чылыглаарга, хоржок: хой изиргенир, дүгү дүжер, адаа база өдер.

Бо чылын кыштагны база-ла биезги чаңым-биле чазын эмгеледим. Ынчалза-даа аңаа немей белен эвес ажыл кылдынды: хой кажаазы тудуп алдывыс. Ыяжын тайгага бодум кезип белеткеп, колхозтуң берген машиназы-биле сөөртүп алдым. Ийи эшке дузалаштырып тургаш, кажааны доостувус. Ындыг-ла улуг, үлегерлиг эвес-даа болза, кажаам черле багай эвес болду, коданда үш чүс бежен ажыг хоюмга таптыг-ла ой. Ону мурнунда турган эрги кажаага деңнээр ужур чок.

Сигеннии чылдың-на бодум белеткээр мен. Мурнунда чылдарда Мөрен Хайыраканының аразындан сиген кезер турдум. А бо чылын агаар-бойдустуң кандаашкынындан аңаа сиген үнмээн. Ынчангаш Учурал Марсуу-биле ийилээ Баян-Кол деп черге арга-ыяш аразында сиген белеткедивис. Мен аът машиназы-биле кестирип, эжим бөлдүрүп турду. Меңээ онаашкан он тос тонна сигенниң хөй кезиин кыштагда чедирдим. Оон аңгыда көк-сула кажаарынга база кириштим. Чаш хураганга бээр эки чемни кыштаамда дүжүрүп алдым. Ам өдек бөлүп, кыштаамга чедирип тур мен.

Кыштаглаашкынның хүр болурунуң бир чугула магадылалы—малдың эки деңгилделиг, семис болуру. Ындыг болганда, чайын семиртилгени эки чорудар ужурлуг. Бо дугайын хойжулар эки билир. Ынчангаш, мындыг чүүлдү демдеглекседим. Хой чылдың дуржулгазындан көөрге, туе черниң тыва уксаалыг хою шык черге эки-ле таарышпас боор чүве-дир. Эрте чайлаглааш, эрте күзеглээрге таарымчалыг. Кадар оттка хойнуң семиригири кайгамчык.

Тоску беш чылдың дөрткү чылында төрүүр 100 хойдан 107 хураган алдым. Дүк талазы-биле план база күүсеттингеи.

О. НАМДАЛ,
«Мөрен» колхозтуң хойжузу, Ленин болгаш «Хүндүлелдиң Демдээ» орденнериң эдилекчизи.

Седип Дарбаевич Сагаачы—«Чаа орук» колхозтуң хойжузу. Ажылынга кызымак ол ишчи хөй чылдар иштинде колхозунга хой ажылын сайзырадырынга улуг-хуузун кирип, бедик көргүзүглерни чедип ап келген.

Тоску беш чылдың тодарадыкчы чылында хойжу С. Сагаачы Бүгү-эвилелдиң социалистиг чарыжынга киришкеш, үшкү кварталдың түңнелинде чүс хойдан 137 хураганны камгалап алган. Бир хойдан кыргып алган дүгү — 2,4 килограмм. Ол—колхозтуң планындан, бодунуң социалистиг хүлээлгезинден бедик көргүзүг.

ЧУРУКТА: хойжу С. Д. САГААЧЫ.

С. ЧАЖЫН-ООЛДУҢ фотозу.

Районнуң хойжу бригадаларында партия бөлүктеринден Ленин аттыг колхозтуң № 3 хойжу бригадазында Эрес Ламажыкович Енданның удуртканы партбөлүк эки ажылдыларның бирээзи. Партия бөлүү ай санында хуралдарны эрттирип турар. Коммунистер Бадарчы Анчымаа, Бөөвей Назылмаа олар эки ажылы-биле өскелерге үлегер болуп турар.

Бо чылын бригада төрүүр чүс хойдан 90 хураганны камгалап алган. Партбөлүктүң хуралынга кыштаглаашкынга белеткел дугайын чугаалашкаш, ооң шиитпирни күүседири-биле ажылдап турар.

ЧУРУКТА: партбөлүк удуртукчузу Э. Л. ЕНДАН.

А. ДЕМБРЕЛЬДИҢ фотозу.

КЕЖЭЭНИҢ МУРНУНДА МАКТАЛ

Акмаа черле бичизинден ындыг. Аңаа орбас, бир-ле чүвени кылган турар. «Кежээ кызымны» деп, кыргын Саржаң кадай оозун бо-ла чассыдар. Хүгбайыраан, кызы оозунга хорадаар: «Ачым, ачым. Чаш уруг эвес мен» дээр. Өгде ескиде улус бар болза, долдаш-даллаш үве халыыр. Уруунуң ол чаңында ажынмас. Ооң кызы дег чымчак сеткилдиг, эриг баарлыг уруг кайдал! Өөренип тура-ла, хөөкүй иезин азырап, характер, дүңмазын өрү тыртып келген. Оозу чокта кыргашга хол, бут чок-биле дөмейле.

Бай-Даг школазын дооскаш, Акмаа ажыллаар деп шиитпирлеп алган. Каяа баарыл? Сувураа фермазы аныяк кыстың баштайгы күш-ажылчы школазы болу берген. Ол аңаа ийи чыл хире ажылдаан. Мурнакчы болу бербээн-даа болза, Акмааның кызымаан, чүткүлдүүн өске саанчылар эскерип, мактап турар апаргаи...

Дамдын-оолду баштай көөрге, оожум, харын-даа шүүшпең кылдыр көстүр. Оожум кылаштыг, чүве чугаалаары дыңыг эвес. Ынчалза-даа кожа бажыннарының эзлери кадайлар боттарының оолдарынга демги оолду болганчок-ла үлегер кылдыр чугаалаан турарын улус бо-ла дыңнаар: «Көрем. Дамдын эртен дан бажында туруп, от-көзүн салып, шайын хайындырыпты. Суглаар, мыштаар, инек, бызаазын көөр-дүр... А сен кандыг-дыр сен: ижер, чиир, удуур бо-ла».

1962 чылда Дамдын-оол, чээрби хар ашкан, мөге-шыырак, ынчалза-даа топтуг оожум аныяк кижи, колхозтуң тудуг ыяжы сөөртүр чаңгысла чүгээр машиназынга чүдүрүкчүлел турган. Тайга—суур, суур — тайга, орук бо. Чолаашы-биле ийилээ чоон-чоон чудуктарны чүдүрүп, дүжүрүпле турар.

Ийи аныяк кижиниң оруктары канчап баштажы бергенин сонуургаап-даа канчаар бис.

Колхоз даргазы Амырбитке «Че, харын, ажылдаалы» деп-кен сөзүн дедир ап, хураганны дужаар бе? деп бодал аныяк ийи хойжуну жагбайн турган. Шынап-ла берге болган. Ажыг кыштың соогунда одарга чаңгыс-даа хүнээри белеп бе. Ода ажыл таныш болза чүү дээр.

Чүү-даа болза, баштайгы кыш ынчаар эрткен. А ооң соонда үш чыл база. Хураганнар улуг ирттер болу берген. Олар-биле кады Акмаа болгаш Дамдын-оол Дамчайлар арга-дуржулгалыг болуп бар чораан.

— Төрүүр хойдан албас силер бе?

— Харын... Канчаар бис, Акмаа?

— Сен-не бил. Шенеп көөр бис бе?

Баштайгы чылдың түңнели өөрүнчүг эвес болган. Дүнгүш хойлар. Алдан шаа хой ара салган. «Колхозка когарал болду, хей-ле хүлээп алдывыс» деп, олар муңчулуп пат болган. «Таанда чоонган бис» деп өжеш бодал база-ла баштан ыравас. Кыс хураганнар хүлээп алганнар. Даразында чылын төрүүр. Өдек-кыштагны ылавылап белеткээн. Сигенни элээн дүжүрген. Курлаг өдек бөлдүнген. База-ла дунгуш хой. Ам чүү болурул?...

Ынчан түңнелиңер кандыг болчук?—деп, мындаа Дамчайларның аалынга чораап, ылавылап айтырган мен.

— Тозан ылап-ла ашкан чүве. Чогум каш ийик мон?— деп, Дамдын-оол Данилович чем кылыр деп орган кадайындан айтырды.

— Тозан сес болган ышкажыгай. Ындыг сен ийин, билир хиренде, катап айтырар— деп оозу чемелей аарак сөгледи.

Ийе, ооң бээр-ле аныяк малчыннарның ажылының түңнели доктаамал болуп, харын чоорту экижип эгелээн. 1969—1970 чылдарда ол-ла коданга тура, чүс хойга онаштыр 95—105 хураганнарны алган. Бо беш чылдың баштайгы үш чылында ортумак көргүзүг—104 хураган, 2 килограмм дүк.

— Бо тодарадыкчы чылда чүс хойга онаштыр 90 хураган, хой бүрүзүнден 1,7 килограмм дүк алыр хүлээглиг турдувус—деп олар чугааладылар.—А алганывыс ооң хөй: 96 хураган, 1,8 килограмм дүк.

— Ол мурнуку чылдардан эвээш ышкажыл.

— Эвээш харын. Ынчалза-даа даразында чылдарда көргүзүглер бедип болур. Бо чылын база дунгуш хой кыштадып, ооддаткан бис. А ол белен эвес херек дээрзин кандыг-даа хойжу бадыткан болур...

Ам Дамчайлар арга-дуржулгалыг хойжулар апарган. Хой ажылынга он ийи чыл болганы оларга байлак дуржулганы чыып алыр арганы берген. Олар чайын хоюн эртем эрте, үндүргеш, изий бээрге кинрип девээлеткеш, кежээ сериинде оъткарар, дүне кажаалавас. А кыжын хойну чылыг кажаазындан үндүрерде, агаарның байдалын көрүп, эртеледир азы орайтадыр. Кыштагга хонуп алгаш, баштай-ла одарның ырак черлериниң эгелеп кадарар, хой ооддап турар үеде аал чоогу чүм оъттуг турар кылдыр курлавырлап алыр.

Бо малчын өг-бүле чазын өдек-кыштаан септеп, чайын, күзүн сиген белеткеп, ону кыштагга чедирип, өдек бөлүп ап турар.

Ийи кежээ кижиниң амыдыралындан чамдык чижектер ындыг-дыр. Көдээ Советтиң депутады Дамдын-оол Данилович Дамчайның хөрээн «Хүндүлелдиң Демдээ» орден каастап чоруур. «Эки ажыл— элеп читпес алдар» дижир. Хүндүлел бижик, хөрек демдээ, орден, медаль—алдарның херечизи-дир.

А. ДЕМБРЕЛЬ.

ДАГДЫНЫКЧЫ

Хоочун малчын, коммунист М. Даваа Эрзинде «Чаа орук» колхозтуң № 1 хойжу бригадазының мурнакчы хойжуларының бирээзи чораан. Амгы үеде Малчын Баа-Хөөевич пенсиялай берген. Кадарып турган хоюн ол ийи чыл буруннаар 'күдээзи Дадар-оол болгаш уруу Зоя оларга хүлээдип берген.

Дуржулгалыг хойжу пенсиялап үнзе-даа, бригаданың аныяк хойжуларынга бодунуң арга-дуржулгазын дамчыдып турар.

— Хөй ажылынга ажылдап турган үеңерде кайы хире көргүзүглерни чедип ап келген силер?—деп оон айтырдым.

— Билип келгенимден бээрле хой аразынга өскен кижидир мен. Чүнү көрбедим дээр. Кылып-ла келген ажылым—хой ажылы. Төөгүден бээр тыва чоңгуң кылып келген ажылы мал азыраары болгай. Аңаа чаа чүнү немеп, чогаадыптар боор деп бодап чордум. Ындыг эвес чүве болду. Баштайгы колхозтар тургустунуп эгелээрде-ле ону биливп кагдым: кижилериниң демниг күжү, ажылдың кедизин, келир үезин бодаары—хой ажылын чаартыр арга ол-дур.

1970 чылда төрүүр чүс хойдан—91 хураганны, бир хойдан 2,7 килограмм дүктү, 1971 чылда 92 хураганны, 2,9 килограмм дүктү, 1972 чылда—91 хураганны, 2,02 килограмм дүктү кыргыдым—деп, ол чугаалады.

Тыва Арат Республиканың алдарлыг малчыны чораан, ТАР-ның Күш-ажыл ордениниң, «Октябрь Революциязының орденниң эдилекчизи, Тыва АССР-ниң алдарлыг малчыны Малчын Баа-Хөөевич Давааның бо чугаазы Тывага хой ажылының хөгжүлдезиниң эрткен болгаш келир өйүн түңнээн ышкап болду.

Чоннуң аас-кежин дээш демиселге туруштуг болурунга, ажыл-ишке аныяктарны кижизидеринге күш-ажылдың хоочуннары — аныяктар кижизидикчилериниң кирип турар үлүг-хуузу улуг.

Боттарының хөй чылдарда кылып келген ажылының байлак дуржулгазын аныяк-өскенге олар дамчыдып чоруурлар.

Малчын Баа-Хөөевич мындыгларның бирээзин. Пенсияже үнзе-даа, иниттиниң малының баш санын өстүрер дээш кызып чоруур. Уруу Зояга болгаш күдээзи Дадар-оолга кодан хоюн хүлээдип берзе-даа, хойжунуң солуң, харысалгалыг ажылынга урулгарын ол үргүлчү өөредип, мал ажылынга ажылдап келген үезинде чыгдынган байлак дуржулгазын оларга дамчыдып берип, шын орукче углап, баштап чоруур.

Социалистиг Күш-ажылдың Маадыры Дажы-Намчал Ооржактың аныяктарны хой ажылынче эвилелдээр талазы-биле дуржулгазын өөренип көргеш, урулгарын хой ажылынга дуржулгалыгларның санынга чедирер, арга-дуржулгазын оларга дамчыдар деп, Малчын Баа-Хөөевич хүлээнип алган.

Ч. СУЛЬДУМ.

СИЛЕРГЕ АЖЫКТЫГ СҮМЕЛЕР

● **Бир эвес балыкты ажыг дустуг соок сугга чуур болза, балык балар-биле чыттабас болур.**

Чылбыргай балыктың казырыын аштаарда, салааларны дуска борап алырга, чылбыравас болур.

● **Чемниң витаминнери хевээр артсын дээш, хайындырган чемни ыяш омааш-биле былгаза чогуур.**

● **Чаа садып алган сковородканы үс-биле чаггаш, изидипкеш, ооң соонда хоюг дүс урупкаш аштаарга, аажок арыг болур.**

● **Котлетти, эттти, балыкты хаарар мурнунда, сковородканы отка изидипкеш, аңаа үстү эргизип алыр, чүгле ооң соонда белеткээн продуктуларны хаарары-биле салыр. Кажан саргара бээрге, ынчан улуг эвес отка быжыр хаарар херек.**

● **Бир эвес сугга азы сүтке далган чүвүдер дээн болзунарза, сугже азы сүтче далганны урбайн, а далганче бичелеп куткан, былгаңар.**

● **Бижектн оске демир чүвелерден аңгы шыгжаар херек. Серээлер, омааштар-биле бижекти кады шыгжаар болза, ол чүүлдерге деггеш, бизи дөгейлигип каар, ынчангаш үргүлчү-ле чаныыр ужур таваржыр.**

● **Ажыткан далган азы чуурга холуксаазы турган саваны баштай сөок суг-биле, а ооң соонда изиг суг-биле чуңар. Сүт савазын база ынчаар чуур херек.**

● **Бүдүүге хайындырган картофельче соок суг кудуптар болза, ооң кежи аажок аштангыр болур.**

● **Кадыг эттти хайындырарда азы буска быжырарда, аңаа хөй эвес уксус немеп каар болза, чымчай бээр.**

● **Бир эвес саваның эриинге үс чаап каар болза, хайындырган сүт ажа хөөревес болур.**

М. А. Сусловка Димитровчу шаңналды тывысканы

(Эгези 1-ги арында).

Оон ниитилел-политиктиг ажыл-чорудулгазын Болгарияның Коммунистиг партиязының Төп Комитединиң болгаш Болгария Улус Республиканың Күрүне Чөвүлелиниң бедик үелээнинге чүректиң хамыдыгандан өөрүп четтиргенин эш М. А. Суслов эш Т. Живковка илергейлеп чугаалаан.

Болгар улустуң өндүр улуг оглу, сыныш чок революсчулеличи, делегейниң ажылчын болгаш коммунистиг шимчээшкинииниң база бир шылгарактай удуртукчузу— Георгий Димитров аттыг шаңналдың лауреады болуру — улуг алдар болгай. Г. Димитров ажылчы чоннарның эрге-ажыктары дээш, тайбың, демократия болгаш социализм дээш демиселге бүгү амыдыралын бараалгаткан. Марксисчи-ленинчи теорияның арыг-чаагай турары дээш, делегейниң ажылчын ап-гызының бүгү хүрээлеңнериниң чаңгыс эви дээш ол могаг чок демисежип чораан. Г. Димитровтуң ады Болгария биле Совет Эвилелиниң улустарының бузулбас найыралдыының үлегер-чижээ боон турар.

Коммунист болгаш Совет Эвилелиниң Коммунистиг партиязының коллективтиг удуртулгазының кежигүнү мей, ынчангаш бүгү ажыл-ижимге марксизм-ленинизмниң революстуг өндүр улуг өөредилиин, ажылчы чоннарның интернационалчы эп-сеткил каттыштырылгазының принциптерин удуртулга болдуруп келген, бистиң партиявыстың болгаш оон Төп Комитединиң тайбыңны бижиглээрынче, бүгү чурттарның улустарының аразында найыралды, хады ажылдажылганы калбартырынче, национал, социал хосталганың тиилелгезинче, социализм, коммунизмниң тиилелгезинче угланган чаагай чүткүлдүг мей.

Болгарияга социалистиг революцияның 30 чыл оюн болгар улус демдеглеп турган хүннерде Димитров аттыг шаңналдың лауреады деп хүндүлүг атты меңээ тывысканын хамыктың мурнунда бистиң партиявыстың, оон ленинчи Төп Комитединиң ачы-хавыяазының үнелеткени кылдыр, совет, болгар улустарының аразында, чурттарывыстың компартияларының аразында эң ханы чаагай найыралды илереткени кылдыр үнелеп тур мен деп, М. А. Суслов чугаалаан.

Шаңнал тыпсырының ёзулалынга эштер Л. И. Брежнев, Ю. В. Андропов, А. А. Гречко, В. В. Гришин, А. А. Громыко, А. Н. Косыгин, К. Т. Мазуров, А. Я. Пельше, А. Н. Шелепин, П. Н. Демичев, В. И. Долгих, И. В. Капитонов олар келген.

БУР-нуң партия-чазак делегациязының кежигүннери эштер Т. Цолов, П. Танчев, Г. Филипов, И. Недев. БУР-нуң ССРЭ-де элчини Д. Жулев болгаш ССРЭ-ниң БУР-да элчини В. Н. Базовский олар база барган.

Коммунистиг партияның болгаш совет күрүнениң удуртукчулары, Болгарияның партия-күрүне делегациязының кежигүннери, аңаа турган өске-даа эштер эш М. А. Сусловтуң бедик шаңнал-биле шаңнатканыгга чүректиң хамыдыгандан изиг байыр чедирип турган.

(СЭТА).

БУР-нуң Юбилей делгелгезиниң ажыттынганы

(Эгези 1-ги арында).

болгар аку-дүңмаларывыстың чедишкиннери совет улустуң ханы өөрүшкүзүн болдуруп турар деп, А. Н. Косыгин чугаалаан.

Социалистиг күрүнелерниң аку-дүңмалышкы өг-бүлезиниң тывылган үезинден бээр Болгария биле Совет Эвилели оон бүгү талалыг кады ажылдажылгазында идепкейлиг киржип келген. Экономиктиг Дузалажылга Чөвүлелиниң комплекснлиг программазынга үидезилээш, социалистиг экономиктиг интеграцияны калбартырынга ол кады ажылдажылга улам-на улуг болгаш үретүннелдиг боон турар. Ынчангаш бүгү ажыл-ижимге марксизм-ленинизмниң революстуг өндүр улуг өөредилиин, ажылчы чоннарның интернационалчы эп-сеткил каттыштырылгазының принциптерин удуртулга болдуруп келген, бистиң партиявыстың болгаш оон Төп Комитединиң тайбыңны бижиглээрынче, бүгү чурттарның улустарының аразында найыралды, хады ажылдажылганы калбартырынче, национал, социал хосталганың тиилелгезинче, социализм, коммунизмниң тиилелгезинче угланган чаагай чүткүлдүг мей.

Болгарияга социалистиг революцияның 30 чыл оюн болгар улус демдеглеп турган хүннерде Димитров аттыг шаңналдың лауреады деп хүндүлүг атты меңээ тывысканын хамыктың мурнунда бистиң партиявыстың, оон ленинчи Төп Комитединиң ачы-хавыяазының үнелеткени кылдыр, совет, болгар улустарының аразында, чурттарывыстың компартияларының аразында эң ханы чаагай найыралды илереткени кылдыр үнелеп тур мен деп, М. А. Суслов чугаалаан.

Шаңнал тыпсырының ёзулалынга эштер Л. И. Брежнев, Ю. В. Андропов, А. А. Гречко, В. В. Гришин, А. А. Громыко, А. Н. Косыгин, К. Т. Мазуров, А. Я. Пельше, А. Н. Шелепин, П. Н. Демичев, В. И. Долгих, И. В. Капитонов олар келген.

БУР-нуң партия-чазак делегациязының кежигүннери эштер Т. Цолов, П. Танчев, Г. Филипов, И. Недев. БУР-нуң ССРЭ-де элчини Д. Жулев болгаш ССРЭ-ниң БУР-да элчини В. Н. Базовский олар база барган.

Коммунистиг партияның болгаш совет күрүнениң удуртукчулары, Болгарияның партия-күрүне делегациязының кежигүннери, аңаа турган өске-даа эштер эш М. А. Сусловтуң бедик шаңнал-биле шаңнатканыгга чүректиң хамыдыгандан изиг байыр чедирип турган.

(СЭТА).

Делегей об хүннерде

Консультативтиг ужуражыышкында

ВАРШАВА. (СЭТА). Европаның коммунистиг болгаш ажылчын партияларының консультативтиг ужуражыышкыны Варшавада октябрь 16-да ажылдап эгелээнин дыңнаткан болгай. Ужуражыышкында: Австрияның Коммунистиг партиязының, Бельгияның Коммунистиг партиязының, Болгарияның Коммунистиг партиязының, Кипрниң Күш-ажылчы улузунуң депшилгелиг партиязының, Чехословакияның Коммунистиг партиязының, Данияның Коммунистиг партиязының, Финляндияның Коммунистиг партиязының, Францияның Коммунистиг партиязының, Грецияның Коммунистиг партиязының, Испанияның Коммунистиг партиязының, Ирландияның Коммунистиг партиязының, Югославияның Коммунистер эвилелиниң, Люксембурггуң Коммунистиг партиязының, Германияның Социалистиг чаңгыс аай партиязының, Герман Коммунистиг партияның, Барыын Берлининиң Социалистиг чаңгыс аай партиязының, Норвегияның Коммунистиг партиязының, Польшаның Каттышкан ажылчын партиязының, Португалияның Коммунистиг партиязының, Румынияның Коммунистиг партиязының, Сан-Маринонуң Коммунистиг партиязының, Швейцар Күш-ажылчы партияның, Чөөн партия—Швецияның коммунистериниң, Турцияның Коммунистиг партиязының, Венгрияның Социалистиг ажылчын партиязының, Великобританияның Коммунистиг партиязының, Италиязының Коммунистиг партиязының, Совет Эвилелиниң Коммунистиг партиязының төлээлекчилери киржип турар.

ПКАП ТК-ниң Бирги секретары эш Эдвард Герекиң Польшаның Каттышкан ажылчын партиязының өөрүшээнинден байыр чедирип, эге сөс ап, чүве чугаалаанының соокда аку-дүңма партияларның төлээлери Европаның коммунистиг болгаш ажылчын партияларының конференциязын чыылдырар болгаш белеткээр дугайында айтырыгны чугаалажып эгелээннер.

Ужуражыышкын аку-дүңма ёзузунуң хады ажылдажылгазының болгаш бот-боттарын билчиринииң байдалында эртип турар.

УРЕ-ТҮҢНЕЛДИГ КАДЫ АЖЫЛДАЖЫЛГА ДЭЭШ

Америк-совет садыг-экономиктиг Чөвүлелдиң ийиги хуралын Москвага эрттирери-биле холбаштыр Кремльге болган дүштеки шайлаалгага СЭКП Төп Комитединиң Чиңгине секретары Л. И. Брежневтиң чугаазинче шайлаалгаларның хөй-ниитизи болгаш солунары, АКШ-тың-даа, өскеда чурттарның садыг-үлетпүр болуктери эң улуг кичээнгейни салып турар.

«Нью-Йорк таймс» солун совет-америк садыглажымышкының хөгжүп, калбарарынга Л. И. Брежнев байыр чедирген деп бижээн. Каттышкан Штаттар-биле садыглажыр чорук чүгле экономиктиг ужур-дузалыг эвес харын-даа ооң политиктиг ужур-дузазы база улуг боон турарын совет удуртукчу үнелээн деп ол солун уламчылап бижээн. Экономиктиг харылзааларны чедиишкиниг калбартыр дээр болза, бот-боттарын хүндүлежири, талаларның долу дең эргелиг болуру база кандыгдаа ылгаашкын кылбазы негеттиперин Л. И. Брежнев сагындырган деп, солун бижээн.

Совет удуртукчуның ол сагындырымын АКШ-тың сан министрэниң болгаш америк корпорацияларның оң ажыг удуртукчулары олурда кылганы-биле улам улуг, чугула боон турарын «Нью-Йорк таймс» демдеглээн. Садыг-экономиктиг харылзааларны хөгжүдерин өске чурттуң ыштики херектериге холгаарлаары-биле демей ыдыг негелделер салыры-биле холбаштырарынче түткүлдүг Л. И. Брежнев буруу шапкан деп солун түңнелинде айыткан. Ынчангаш ооң ужураажыышкынар ийи чурт аразынга садыг-экономиктиг харылзааларынга хора чедирер боордан аңгыда, чүү-даа берип шыдавас деп, ол чугаалаан.

«Вашингтон пост» солунуң демдеглээнин: «АКШ биле Совет Эвилелиниң аразында харылзаалары экижиделиниң эрге-ажыктары дээш ажылдаарынга шинтирлиин Фордтуң чазааның чарлааныңа соонда ооң боттуг ылерээшкиннериниге сеткил ханыышкыныы Л. И. Брежнев илереткен».

Бир эвес АКШ садыг талазы-биле Совет Эвилелиниге удур боон турар кызыгаарлаашкыннарны узуткавас болза, совет-америк харылзааларга шыңгыы салдар чедирип болурун СЭКП ТК-ниң Чиңгине секретары сагындырган деп. ЮПИ агентилел медеглээн. «Нациягга эң-не тааржымчалыг байдалды Совет Эвилелиниге типсырынга шаптыктар дээр ораалдажыышкыннар — таарышпас болгаш ажык чок чүүл-дүр»—деп, Л. И. Брежневтиң бодунуң чугаазынга медеглээнин ол агентилел демдеглээн.

Америк-совет садыг болгаш экономиктиг харылзааларны дамчыштыр ССРЭ-ниң ыштики херектериге холгаарлаар дээш АКШ-тың чамдык политиктиг бөлүктериниң кылып турар ораалдажыышкыннарын СЭКП ТК-ниң Чиңгине секретары шинтирлиин-биле буруу шапкан—деп, ЮПИ агентилел уламчылаан.

Л. И. Брежнев «бодунук чугаазынга америк-совет садыг-экономиктиг харылзааларны улам калбартып болурунуң аргаларынга идеген турарын илереткен»—деп, АП агентилел түңнел кылган.

«Нойес дойчланд» (ГДР) солуннуң демдээнин болза, Совет Эвилели ийи чурттуң улустарынга ажык-дузазын чедирер үжүлүг үргүлчүледдиг болгаш бижыг экономиктиг харылзааларны Американың Каттышкан Штаттары-биле тудары дээш туржуп турар.

ССРЭ Каттышкан Штаттар-биле харылзааларны улам калбартырының оруу-биле чайгылыш чокка чоруурун күзеп турар. Ынчалза-даа, ооң таланың ону хүндүлээри негеттинер, кара чаңгыс болдунар арга — талаларын долу дең эргелиг болуру база кандыгдаа ылгай көөр чоруктуң чок болуру негеттинерин Чехословакияның «Руде право» солуну бижээн.

Францияның «Фигаро» солуну Л. И. Брежневтиң чугаазының дугайында түүлүгге мынчаар бижээн: Совет Эвилели идегээр чорукту хевээр эрттырбышаан, ССРЭ биле АКШ-тың аразында садыг-үлетпүр харылзааларының перспективазын «соок дайынның» торалыг салдарының психологиязын-да адырылбаан түс-түс кижилериниң болгаш политиктиг кызыы бөлүктериниң хүүзунда күзел-соруу эвес, а ийи күрүнениң боттуг экономиктиг болгаш харын-даа политиктиг-даа эрге-ажыктарын тодарадыр апаар. (СЭТА).

Югославия Социалистиг Федеративтиг Республикада көдээ ажыл-агый машиналары кылыр заводту «Змай» деп адаан турар. Ол Белградтың чоогунда Земунда турар. Ооң кылган комбайннарын, тараа кестирер, бастырар машиналарын болгаш өске-даа техниканы республиканың шөлдеринде калбаа-биле ажыглаан турар болгаш Европаның, Азияның, Африканың болгаш Латин Америка чурттарынче хөйү-биле үндүрүп турар. Барык чылдың-на заводка чаа хевирниң машиназын кылып үндүрүп турар.

ЧУРУКТА: кукуруза ажаан алыр «Змай-2КМ» дээр комбайнны ССРЭ-же чорударынга белеткеп турары.

К. ВОРОБЬЕВТУҢ фотозу. (СЭТА-ның фотохрониказы).

УЛУСТАР НАЙЫРАЛЫНЫҢ ЛЕНИНЧИ ИДЕЯЛАРЫНЫҢ ТИИЛЕЛГЕЗИ

Ш. РАШИДОВ, Узбекистанның Компартиязының ТК-зының бирги секретары

Бистиң хүннээректиг чурттувыста улуг болгаш өөрүшкүдүг байырлал келген. Узбек Совет Социалистиг Республиканың болгаш республиканың Коммунистиг партиязының 50 чыл оюн республиканың ажылчы чоннары демдеглеп турар. Узбек ССР-ниң составында бакталп турар Каракалпак АССР болгаш Каракалпакистанның партия организациязы база чартык үс чыл юбилейин демдеглеп турар.

Аку-дүңма улустарның чаңгыс эптиг өг-бүлезинде Узбек ССР алдын юбилейинге түргүзүкчү күштериниң чечектелиишкинииниң байдалында ужураажып келген. Узбекистан—күчүлүг индустрияның, бедик сайзыралдыг көдээ ажыл-агыйның, эртемнин, культураның чурту, чыриткыланчак улусчу талантыларның чурту. Бүгү-ле чедиишкиннерин, алдары болгаш чоргаараалы болур бүгү чүүлдерин Ленинчи партияның, социалистиг түргүзүгүнүң, совет улустарның найыралының ачызында чедип алган.

Совет эрге-чагырганың чылдарында узбек улустуң чедип алган чүүлдерин кандыг-даа кижи магадап хаммас. Ленинчи партияның кыйысканы илегелдиң чырыы Октябрьның чырык-биле кады бистиң черивиске чедип келген. Бодунуң бот-эргелиг социалистиг күрүнезин түргүстунганы-биле болгаш ССР Эвилелиниң составына эки тура-биле оон бактаап киргенин-биле узбек улус национал ёзулуг чаарты төрүттүнүүшкүнүнүң оруунга кирип, төөгүлүг чоргаадылганың калбак оруунче үнген. Хемчээлдериниң болгаш ужур-дузазының талазы-биле кажан-даа туруп көрбээн үндезин чаартылгалар бистиинге болган. Социалистиг нацияларның чаңгыс эптиг өг-бүлезинге Узбекистан бодунуң хөгжүдезинге делегейни кайгаткан ындыг бедиктерни чедип алган.

Партияның ленинчи айтыышкыннарынга дүүштүр тодаргай сорулгаларны ажылдап кылып, оларны шиитпирлээни Совет Чөөн чүк улустарын социалистиг түргузуушкунче хандыкпыларын хандырган. Ол чорук ажылчы массаларның политиктиг болгаш күш-ажылчы идепкейин хайныктырган, ниитилел амыдыралының — экономиктиг, социал болгаш культура амыдыралы чергелиг шиитпирлиг алырларын чаартырынче оларны моөнээн.

Ам республиканың үлетпүрү чүс ажыг алырларлыг. Өң-баазын постерден болгаш чем продуктуларынлан эгелээш, нефтиге болгаш газка, хөмүр-дашка болгаш электроэнергияга, самолёттарга болгаш тракторларга, хөвең ажаан алыр күчүлүг техниканга болгаш демир-бетон кылыгларга, экскаваторларга болгаш эң нарын радиоэлектроника аппаратуразынга чедир— бүгү-ле чүүлдерни ам Узбекистанда будүрүп турар. Узбекистанга будүргеи продукцияны бүгү аку-дүңма республикаларже чорудуп, дашгыкы 90 чүртче үндүр садып турар.

Тоску беш чылда Узбекистанның үлетпүрү дүрген хөгжүп турар. Сөөлгү үш чылда 830 миллион рубльдин продукциязын ол пландан ажыр сайгарган. Юбилейлиг чылда индустрияның ажыл-ишчилери ам-даа 400 миллион рубльдин продукциязын пландан ажыр бээрин хүлээнген. Олдаа сорулга чедип алдынары чигзиниг чок.

Бистиң республикавысты ажок улуг тудуг шөлүү кылыр чөптүү-биле адап турар. Капитал тудуг кайгамчык калбарган. Эрткен бежен чыл дургузунда маңаа чүгле индустрияның магалыг улуг будүрүлгелери эвес, харын үлетпүрлүг болгаш культурлуг улуг төптер болу берген бүүн-бүдүн хоорайлар өзүп үнген. Кижилеринин холу-биле бүткен далайлар болгаш хемнер костүп келген, ховар дээн гидротехниктиг тудуглар бедип үнген. Демир-орук магистральдары болгаш автомобиль оруктары мүн-мүн километр шөйүлген. Агаар оруктары Узбекистанны делегейниң бүгү диптери-биле харылзаштырып турар. Амгы үениң харылзаазының бүгү хевирлери, коммунал ажыл-агыйы, садыг, амыдырал хандырылгазы калбак хөгжөөн.

Көдээ черлер кайгамчык сайзыраан, тарзачыннарның амыдырал-чуртталга з ы н ы н болгаш күш-ажылының байдалдары таныттынмас кылдыр өскерилген. Революция мурнунда амгы Узбекистанның девискээринге бир аът андазыны ортумаа-биле 800 дехкан ажыл-агыйга онаажып турган. Ам колхозтар болгаш совхозтар тракторларның, хөвең ажаар машиналарның, тараа, силос ажаар комбайннарның, автомобильдерниң болгаш өске-даа техниканың күчүлүг паркгыг. Хөвең ажылында эң хөй күш үнер ажылды—оны ажаан алырын механизастаарының дешнели чайгылыш чок бедип турар. Эрткен чылын 2704 мүн тонна хөвеңни азы бүгү дүжүттүн 55 хуузун машиналар-биле ажаарган. Көдээ ажыл-агыйны химижидери калбарган, оны специализастаарын болгаш концентрастаарын чайгылыш чок боттандырып турар. Ирригация биле мелиорация көдээ ажыл-агыйны көдүрер дээш демиселге кол черни эдлей берген. Совет үеде Узбекистанның ажылчы чону СЭКП ТК-ниң болгаш Совет чазактың ажок улуг дузаламчызы-биле суг ажылагый тудуун калбак неперетеккен.

Хүннээректиг черниң үнелеп четтинмес байлаа—бодунуң хөвеңи-биле Узбекистан кайы шагдан бээр алдаржаан. Совет эрге-чагырга чылдарында хөвең ажылы тергиин шапкын хөгжөөн. Чөптүү-биле «Ак алдын» деп адаар хөвең будүрерин көвүдедири, улам озуп турар хемчээлге ол үнелиг чигээт-биле чүртту хандырары — республиканың чер ажылдыгларының, бүгү ажылчы чоннарының эң бирги патриотчу болгаш интернационалчы хүлээлгези апарган. Ол хүлээлгезин олар алдарлы-биле күүседип турар.

Тараа, ногаа, сад, виноград, таакпы, мал, торгу ажылының хөгжүдезинге чедиишкиннер база улуг. Ол адырларның продукциязын будүрери 50 чыл дургузунда каш-даа катап көвүдээн.

Сөөлгү он чылда көдээ ажыл-агыйга улуг чаартылгалар болган. Көдээ ажылагый будүрүлгезин интенсификастаарынче, будүрүкчү күштерин хөгжүдеринче болгаш көдээге будүрүлге харылзаазларын сайзырангайжыдарынче угландыр эш Л. И. Брежневтиң удуртулгазы-биле СЭКП Төп Комитединиң ажылдан кылганы болгаш чайгылыш чок боттандырып турары улуг хемчеглер системазы маңаа үнелеп четтинмес рельдуг болган. СЭКП ТК-ның март (1965 чыл) Пленумунуң соонда эрткен чылдар партияның аграр политиказының амыдыралчы өндүр улуг күштүүн хөй катап бүзүреткен.

Чер ажылдакчылары юбилейлиг чылда улуг сорулгаларны салган. Олар чуртка 5 миллион тоннадан эвээш эвес хөвеңни бээрин, 2 миллион тонна тараалы, 3350 мүн тонна чимистерни болгаш ногааларны будүрерин, мал ажылының продуктуларын будүрерин дыка көвүдедирин хүлээнген.

Культура хөгжүдезинге чоннуң үгаан-бодал амыдыралынга мага хаммас чаартылгалар болган. Революция мурнундагы үеде номчуп, бижип билир кижилер бистиң чонувустуң чүгле будун чартык — ийи хуузу турган. Ам Узбекистан— калбаа-биле бижикбилиглиг республика.

Социалистиг Каракалпакия база аку-дүңма улустарның чаңгыс эптиг өг-бүлезинге чечектелген. Совет Каракалпакия — сайзырангай аграр-индустриалдыг чурт. Совет эрге-чагырга чылдарында маңаа үлетпүр будүрүүшкүнүнүң хемчээли 157 катап улгатказа, а хөвең будүрери 25 катап көвүдээн. Каракалпакияда рис болгаш мал ажылы өнза сайыраан. Каракалпак улустуң культураза бедик хөгжүдени чедип алган.

Узбекистанның бөгүнгү магалыг улуг чедиишкиннери, республиканың чечектелиишкини болгаш оон бурунгаар шапкын шимчээшкини — социализмниң өндүр улуг чаалап алыышкыны, СЭКП-ниң ленинчи национал политиказының тиилелгезинин будүрелдиг херечизи-дир. Ол бөлээ республиканың улус массаларының эрес-шудургу демиселиниң болгаш маадырлыг ажыл-ижиниң түңнели-дир. Ол дээрге бистиң улуг ачывыс улуг орус улустуң болгаш чүртүүн бүгү улустарының аксеткилдиг дузаламчызының кайгамчыктыг үре-түңнелдиридир.

Республиканың төөгүлүг тиилелгелерин чаалап алырында Узбекистанның Коммунистиг партиязының ачы-хавыязы ажок улуг болган. Ол бодунуң алдын юбилейинге изиея талазы-биле бышкан, кадналган, политиктиг болгаш организакчы ажылдың байлак дуржулгалыг, сан талазы-биле өскен, организас талазы-биле бышкан ужураажып келген. Ам оон хүрээлеңинде 467 мүн коммунист санаттының турар. СЭКП ТК-ның Чиңгине секретары эш Л. И. Брежнев Узбек ССР-ге Улустарның Найыралы орденни тыпсын тура, республиканың партия организациязының хөй таланыг ажыл-чорудулгазын бедик-биле үнелээн.

Узбекистанның Компартиязының ролин болгаш ачы-хавыязын ынчалдыр бедик-биле үнелээни республиканың коммунистерни сорук киирип, чалгыныалдырып турар. Олар боттарының хүрээлеңнин ленинчи Төп Комитеттиң болгаш оон Нолитбюрозуң долганыдыр улам сырый каттыштырар, моон сөңгээр-даа массаларның мурнуу өдүрүүнге чоруп, чаа-чаа алдарлыг ажыл-херектерже оларны бастаар. СЭКП ТК-ның удуртулгазы-биле Узбекистанның Компартиязы республиканың ажылчы чоннарын коммунизмче оруктап бүзүредиг базыныбиле башкарын келген болгаш башкарар-даа.

АК-КӨК ХЕМНИҢ ЫРЫ БОЛГАШ ШҮЛҮҮ

МОСКВА. (Телефон-биле). Дүүн наймыллалдың Чайковский аттыг концерт залынга чечен чогаалга хандыкшылдыг хөй-хей москвачылар чыглып келген. Олар аныяк тыва чечен чогаал-биле таныжып, хандыр билип алыр дээш келгеннери ол.

РСФСР-ниң Чогаалчылар эвилелиниң баштаар черииниң секретары В. П. Тельпугов тыва литератураның эрткен оруунуң, амгы байдалының дугайында чыылганнарга таныштырган. Дараазында Москва чогаалчылары Александр Жаров, Степан Щипачев, Василий Казин, Сергей Липкин, Михаил Скуратов, Евгений Храмов олар боттарының тыва чечен чогаал-биле холбаазының болган ону канчаар үнелеп, чүнү күзеп турарының дугайында чугаалааннар. Москвачы шүлүкчүлер тыва дылдан орус дылче очулдургап шүлүктерин номчаннар. Эге аяннажылгалыг тыва шүлүктер орус рифмага өткүт, тода чангыланып турган.

Тыва АССР-ниң Чогаалчылар эвилелиниң баштаар черииниң даргазы О. Сувакпит, республиканың улустуң чогаалчылары С. Сарыг-оол, С. Пюрбю, чогаалчылар Ю. Кюнзегеш, К. Кудажы, А. Даржаа, С. Козлова чогаадыкчы планнарын москвачыларга чугаалаан, боттарының шүлүктерин номчаан.

Дараазында Тываның күрүне филармониязының ырытанцының «Саян» ансамблиниң концерти болган. Ук концертти москвачылар баштайгы хүнде ышкаш, чылыы-биле хүлээп алган.

Бистиң телээлеривис бүгүн космонавтыларның Сылдыс хоорайынче баарлар.

Бистиң корр.

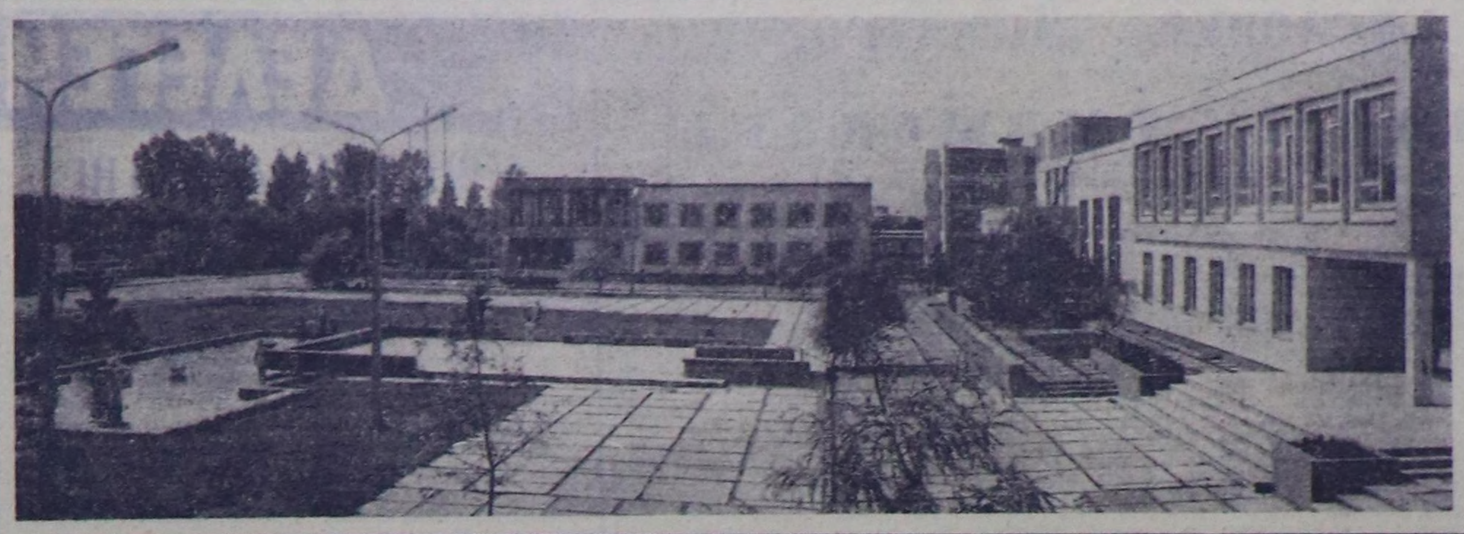

ГРОДНО ОБЛАСТЬ. Гродно районда Ленин орденниг «Прогресс» колхозтуң төвү — Вертелишки суур. Ында кол план ёзугаар чурталга бажыңнарын, Культура бажыңын, үлетпүр болган аъш-чем барааннарын садар магазиннерлиг, столоваялыг, ресторанныг, амыдырал хандырылга комбинаттыг садыг төвүн тудуп тургускан.

ЧУРУКТА: колхозтуң төп сууру амгы үеде мынчаар көстүр апарган.

М. МИННКЕВОЧИНИҢ фотозу. (СЭТА-ның фотохрониказы).

ЭРТИНЕЛИГ СОВЕТ ТЫВАМ

Эстеп баткан хемнериниң эриин дургаар,
Экти бедик сыннарының эдээн долдур
Эгээртинмес, үзүп төтпес байлактарлыг,
Эргим ынак эртинелиг Совет Тывам.

Артель колхоз, совхоз сүрүү одар сыңмас,
Алдынналган чаагай дүжүт далайланган
Ада-чуртум — Советтерниң чараш чери —
Азий чүрээ — эртинелиг Совет Тывам.

Чергелешкен сылдыстар дег чырып турар,
Сесерлитиг хоорай, суурлар аалдап ханмас
Чедишкинден—чедишкинче шапкын хөгжээн
Сеткил чүрээм—эртинелиг Совет Тывам.

Акы-дүңма чоннарывыс аразында
Аас-кежик херелинге чечектелген
Ажыл-ижи, кежик-чолу алгаттырган
Ак-көк хемнер—эртинелиг Совет Тывам.

Байыр-наадым, хүреш, чарыш диңмиттелген,
Баян-хөгжүм, ыры-шоору чаңгыланган,
Магаданчыг сыгыт, хөөмей сырынналган,
Базым санай эртинелиг Совет Тывам.

Ленин орден, Найырал орден хавыралар —
Ийи дээди шаңналдары чайынналган,
Совет чурттуң хамаатызы аттыг чолдуг
Чоргааралым—эртинелиг Совет Тывам.

Леонид ЧАДАМБА.

Сиилбичи Хертек Хунаның чонар-даштан кылган «Буга» деп ажылы.

ОНУ КЫМ-ДАА МАКТААР

Кичээлче медээни берипкен. Башкы классче кирип кээрге, өөреникчилер шупту туруп мендилээн.

Кичээл эгелээн. Эрткен кичээлдиң темазын ол кысказы-биле катаптап, кымның канчаар билип алганын хынаан. Магадылаалдың түңнели эки болган.

Башкы чаа теманың адын класс самбыразынга бижип кагды. «Ковчуг кичээнгейлиг болуңар!» деп кижи бүрүзүн сагындыргаш, баш удур өелеткеп каан дружулганы кылдырган. Өөреникчи бүрүзүңүң кичээнгейи ынаар угланган. Дружулга кылдынган, ам түңнел үндүрери арткан. Реакцияже кирген химиктиг элементилерниң формулазын боттары бижээш, деңнелгени тургузарын өөреникчилерге башкы сүмелээн. Класста 20 өөреникчиниң хөй кезии деңнелгени саат чокка тургузуп, харылаар күзелин илереткеннер. Башкының самбырага тургускан өөреникчизи реакцияның түңнелинде кандыг чаа элемент тывылганын шын тайылбырлап, ооң химиктиг ботшынарын чугаалап кагды. Чаа чүүлдү башкы боду улам байыдып, хайы тайылбырлаан, билигин бижыглазары-биле үш-дөрт бодалгаларны өөреникчилер бодаан. Чаа чүүлдү өөренакчилер эки билип алганы ооң көскү болду. Кичээлдиң түңнелинде алды өөреникчиниң 2-зи «4», артканнары «5» демдек алган.

Бо болза Нарын ортумак школазының башкызы Севил Доржуевна Балааның эрттирген химия кичээлиниң кезиндир.

«...Химия дээрге эксперимент, арга-дружулага үндезилеттинген эртем-дир, ынчангаш кичээл бүрүзүнге дружулга кылыры негеттинер, чаа чүүлдү дружулга чокка тайылбырлаарга безин өөреникчилер ооң шоолуг чүве билип албас...» деп, башкының чугаалап турары шыныг. Школаның химия кабинединде приборлар, химиктиг элементилер болгаш өске-даа өөредилге херекселдери четчири-биле бар. Чамдык чок чүүлдерин четчелээр, кабинетти ёзулуг химия кабинеди кылдыр эде дериир, түргузар талазы-биле сөөлгү чылдарда Балаа Севил эки ажылдаан. 7—10 класстың химия кичээли чүгле химия кабинединге эртип турар. Ол дээрге химия кичээлин колдуу кабинет системазынче шилчээн деп чүвени бадыткап турар. Башкы лаборатория ажылдарын база бедик деңнелге эртирип, ону ёзулуг чогаадыкчы чоруктуң эгези кылдыр чорудуп турар. Өөреникчи бүрүзүнүң химияга сонуургалы бедик, өөредилгезиниң шынары экижип турар чорук лаборатория ажылы дыка улуг идигини берип турарының херечизи болур.

Кичээлди бедик организастыг деңнелге удуртуп, башкарып билири дээрге, ураан-мергежил-дир, а ол мергежилге өөренир төлээде, улуг күженишкин херек дээрзин улуг педагогтар Ушинский, Макаренко, Сухомлинский чугаалап чораан. Бо чагыг-сүмеин Балаа Севил чедип алыр дээш эвээш эвес күштүг салып, чаа-чаа чүүлдерин чогаадыкчы ажылдап өөренип алганындан башкының кичээлдери солун, бедик деңнелге эртип турары чогум-на ооң түңнели.

Ол кошкак өөреникчилер-биле доктаамал ажылдап, оларның биилии бедидер, ортумак, шыырак өөреникчилерниң санынче киирге бээри база солун. Зоя Б-ниң химияга билии чавыс, сонуургалы чок турган. Ол тоску класстан эгелеп өөредилгезинге кызымак апарган, онгу классты доозун үнершиң шылгалдазынга Зоя беш демдек алган. Ону башкы канчаар чедип ап турарыл? Ында чажыт чүве чок. Кичээл бүрүзүнге бот-гускайлаң ажылдаар, өөреникчиний билбес чүүлүн бажыңыгга, кичээл соонда арттырып алган кысказы-биле тайылбырлап бээр, тускай онаалгалар, карточкалар бээр, Кино-кичээл, лаборатория ажылдарыны ук өөреникчилер-биле кады чорудар. Ынчан өөренкчиниң билии экижип, бодунга бүзүрели тыптып келир. Оон эгелээш бодунуң билиндже бар четпестерни канчаар эдерил, ол дээш бот-тускайлаң ном, таблица, немелде литература, номнарны канчаар ажыглаарынга өөредип турар.

Севил Доржуевна бодундан, өөренкчилерден шыңгыы негелделиг. Ол өөренкчилерниң билиг дээш бот-харыысалгазын улгаттырып турар. Ол бодунуң профессиязынга бердинген, ханы билиглиг, чөптүг негелделиг, үлегерлиг кижизидикчи. Ол ам 10 «а» класстың удуртукчу башкызы. Ук класстың башкы дөрт чыл бурунгаар хүлээп алган. Кошкак-даа, корум-чуруму сула-даа ийи-чаңгыс өөренкчилер тургулаан. Класс коллективиниң ажылын экижидип, класстың тус-тус эртемнер башкылары, ада-иелер-биле харылзааны доктаамал болдурган соонда, корумчурум үрээр, багай өөренир өөренкчи чок болган. Оон бээр бо класс бүрүнү-биле класстан классче шилчип келген.

Класс шагы, класстан дашкаар кижизидилге ажылы өөренкчилерниң коммунистиг кижизидилгезин экижиринче, өөренириниче угланган. Амгы үеде класстың комсомолчулары ВЛКСМ-ниң XVII съездизиниң материалдарын өөренип турар.

Аныяк башкы школада хөй-нинтининг ажылынга идепкейлиг киржип келген. Беш чыл улаштыр профэвилел комитединиң кежигүнү, «Билиг» нинтилелдиң кежигүнү, агитатор. Ол кижизидилге айтырыынга холбашкан темаларга солун, лекция, бесседаларны ада-иелер ортузунга номчуп турар.

Аныяк кыстың эчис күзели 1968 чылда Кызылдың башкы институдунуң биохимия факультедин доозан соонда бот-танган. Дээди эртеминг химия башкызын Нарын ортумак школазының башкылар коллективи өөрүшкү-биле уткуп ап, оон хөйнү маназап-даа. Коллективтиң идегелин аныяк башкы ажыл-ижи, ажыы-чаңы-биле бадыткап шыдаан.

Севил Доржуевна бодунуң билиин доктаамал бедидип турар. Ол сөөлгү чылдарда билиг бедидер курска каш удаа өөренген. «Химия в школе», «Учительская газета», «Биология в школе», «Педагогический факультет» деп сеткүүлдер башкының стол дептерлери болу бергилээн.

Ол сөөлгү чылдарда бодунуң башкылап турар эртеминге бедик көргүзүглерин чедип ап, ийи чылчы чокка ажылдап турар. Башкы дээрге хүндүлүг, өскелерге үлегерлиг болур ужурлуг профессия. Аңаа эң төлептиг мөзү-шынарлыг, бедик медерелдиг кижилер бараан бооп шыдаар. Шак ындыг мөзү-шынары дээш Севил Доржуевна Балааны эш-өөрү, өөренкчилер, ада-иелер хүндүлээр.

Н. ДАКАА.

Эрзин район.

Солун чүүлдер

«АҢЧЫ» ИНЕКТЕР

Чумайск совхозунуң одарлыг шолдеринге оолдарлыг адыг костүп келген. Бир катап ол инектерже халдай бээрге, кадарчылар ону арга иштинче сывырып киирипкен. Дараазында болган халдаашкын үезинде кадарчыларның дузазы хереглеттинмээн: инектер адыгларның боттарын сывырып эгелээр орта, олар хады бажыныче үне бергеннер. Кел дивээн аалчыларны инектер черже дүжүрбээннер. Аңаа келген кадарчылар кыс адыгны хадыдан аңдара адыптарга, ооң оолдары ыяштан дүже халышкаш, дезе бергеннер. Удаваанда бир адыг оглу дедир чедип келген. Ону туткаш, пионер лагеринге апарып каан.

ДИЛГИ ОГЛУ— ТЕЛЕКӨРҮКЧҮ

Бо таварылга каш чыл мурнунда Полтава хоорайның төвүнге болган. Кышкы кежээ Саша Лисовенко школадан чанып келгеш, херим иштинде узун, селбегер кудуруктуг ыт органын көрүп каан. Ону тудуп алганнар. Ол дилги оглу болган.

Баштай ол чем ишпес турган. Ынчалза-даа чаа эзлеринге чоорту өөрени берген. Чоаачы М. Лисовенко оглу Саша-биле дилги оглун эдертип алган, хоорайның кудумчуларынга агаарлап чоргулаар. Ынчалза-даа дилги оглу телевизор көөрүнге хөлчок сундулуг. Ол сандай кырынче үне бергеш, ийи хөлүн стол кырынга салгаш, ак-көк экранны дыка-ла үр көрүп оргулаар.

ӨҢНҮГ БӨРҮЛЕР

Бистиң чуртувустуң Сихотэ-Алинь сыныарынга ак бөрүлерге таваржып болур. Ацчылар ол ынчаар чоруп тургаш, кара бөрүлерге база таварышканнар. Оларның чүзүнүң шуут-ла хөмүр дег кара болган.

Совет Ыраккы Чөөн чүктүң мурнуу талазындан ол араатаннарның эң ховар төлээлери —кызыл бөрүлер база бар. Зоологтарның чугаалап турарын ёзугаар аларга, олар Австрияның черлик ыды дингога кончуг домей болуп турар.

ӨРГЕ ЧИИР ЧАЙКАЛАР

Крымда болгаш Херсон облазында моңгүннелчек чүзүнүүт чайкалар бар. Олар өрге тудуп чиирлер. Азов болгаш Кара далайларның ортулуктарында чурттап турар чайкалар бир чай дургузунда миллион ажыг өргелерин, күскелерин, үнүш дазылы үргедээр доос-караларны, шергилерин болгаш өске-даа хоралакчыларны узуткап тураралар.

ЭРЕС КЫСТАР

Бистиң цирк кыстарывыс ойнай бээрге, «кандыг кончуг тел боор! Ана сырбык-ла-дыр але»—дээп состер бо-ла дыңналыр. Чамдыкта мырыңай бүдүн зал ишти безин хары угда чирт кыныр. Сандайындан ыяк сырбактаныпкан орар-даа улус бар. Бүгү-ле угаан-бодалды, сагыш-сеткилди уран чүүлдүң хаара туда бээри ол.

Баштаңгы цирк тыва кыстар Клара Данчай-оол биле Майя Лозовик-Оскал-оол шынап-ла, эрес хейлер. Оларның-биле кады ажылдап-даа, оларга аргадружулгамны дамчыдып-даа чораан болгаш, аныяктарывыстың бедик мергежилдиг апарганынга өөрүп чор мен.

Совет Тыва бодунуң 30 чыл болган оюн мырыцай чаа байырлап эрттирген болгай. Ол байырлалдың бүдүүзүнде РСФСР-ниң болгаш Тыва АССР-ниң улустуң артизи, тыва цирк белүүнүң үндезилекчизи Владимир Базыр-ооловч Оскал-оол удурткан цирк артистери бистиң республиканың районнарын шуптузуп кезээ. Ынчан бистиң ийи кызывыстың таланттызын көргүүлер база хатап сонуургаан. Оларның кайызының-даа чиңге сывырындак кырынга самчап турганың көрген кижиниң магадавас аргазы чок.

Клара-даа, Майя-даа Москваның цирк-эстрада ураи чүүл училишезин дооскан. Салым-чаяанныг болгаш кызымак кыстар дружулгалыг артистериң дузазы-биле улуг чедишкиннерин чедип алганнар. Оларның талантызын чүгле Совет Эвилели эвес, АҚШ болгаш өске-даа даштыкы чурттарның көрүкчүлери магадаан.

Совет Тываның 30 чыл болган байырлалын таварыштыр Эвилелкүрширктиң артистери Клара Оюновна Данчай-оол биле Майя Владимировна Лозовик-Оскал-оол оларга Тыва АССР-ниң алдарлыг артизи деп хүндүлүг атты тывыскан. Ынчангаш эрес кыстарывыска эзирден эрес, хартыгадап кашпагай болурун күзедим.

Д. ОЧУР.

Редактор В. С. ШАРАВИЙ.

телевидение

ОКТЯБРЬ 19-ТА
МОСКВАДАН

12.00—Дамчыдылгалаар программазы.
12.05—Медээлер.
12.10—Өңнүг телекөргүзүг. **«Хөглүг дагаа оглу»** Мультфильм.
12.20—Өңнүг телекөргүзүг. **«Шевер холдар».**
12.50—**«Кадыкшылга».** Эртем-иептередилгелиг программа.
13.20—Өңнүг телекөргүзүг. **«Дириг амытаннар оранында».**
14.20—Өңнүг телекөргүзүг. **ССР Эвилелиниң академиктиг Бичe театрының фильм-шинзи. «Островскийниң бажыңы».**
15.40—15.50—Чапсар.
15.50—Өңнүг телекөргүзүг. **ССР Эвилелиниң академиктиг Бичe театрының фильм-шинзиниң уланчызы.**
17.30—**«Ye».** Информастыг программа.
18.00—Өңнүг телекөргүзүг. Хоккейге ССРЭ-ниң чемпионады. **ЦСКА—«Крылья Советов». В. И. Ленин аттыг Төп стадионнуң Спорт ордузундан дамчыдылга.**

ҚЫЗЫЛДАН

20.15—**«Неделя дургузунда делегей байдалының долчулалы».** Тыва дылга.
20.30—**«Хар чүге агыл».** Телефильм.
21.00—**Аъш-чем үлетпүрүүнүң ажылдакчыларының хүнүнге тураскааткан дамчыдылга.**
21.20—Телеконцерт
21.30—**«Тываның неделязы».** Информастыг программа.

МОСКВАДАН

21.45—Өңнүг телекөргүзүг. **«Композитор П. Аедоницкий-биле ужуражышкыны».**
23.00—23.30—**«Ye».** Информастыг программа.

КИНОТЕАТРААРДА

ОКТЯБРЬ 19-ТА

«НАЙЫРАЛ»: **«Огбелерниң кыйгызы».** 9.40, 11.30, 13.20, 15.10 17.00, 18.50, 20.40 шактарда.
«ПИОНЕР»: Киночыныды 9.00, **«Санниковтуң чери»** 10.15, 15.30, **«Дээрги 420»** (2 сериязы кады) 12.05, 17.20, 20.45 шактарда.
«КАА-ХЕМ»: **«Хлеб, ынакшыл болгаш фантазия»** 15.00, 16.50, 18.40, **«Улуг төөгүүнүң чажыды»** 20.30 шактарда.
«ВОСТОК»: **«Чөрвеи биле Мюзак»** 15.00, **«Дедир эгиттинмес»** 16.30, 18.20, 20.10 шактарда.

КАЛИНИННИҢ ЛЕНИН ОРДЕННИГ ХӨВЕҢ-САЗЫН КОМБИНАДЫ ПӨС-ТААВЫЧЫНЫҢ ЯНЗЫ-БҮРҮ МЕРГЕЖИЛИНГЕ ӨӨРЕНИР КҮЗЕЛДИГЛЕРНИ КУРСТАРЖЕ

ЧАЛАП ТУР. Өөренириниң хуусаазы 2—4 ай. Курстарга 17-деп орү назылыг херээжен кижилерни хүлээп алыр. Сургууладар өөренип турар үезинде айда — 60, а ажылдай бергеш 100—150 рубль шалыңы алыр. Паспорт болгаш күш-ажыл дептерин боду экээр. Курека хүлээп алдынганнарны бүрүн чагаржыдылгалыг иишти чурталга бажыңы-биле хандырар. Оларга Калинин хоорайга чедир орук шүүделин төлээр.

Бо талазы-биле айтырыгларны Кызыл хоорайның Заречная кудумчузунуң 13 дугаар бажыңының 36-гы комнадындан билип ап болур. Кызылдан октябрь 24-те үнер.

КОМБИНАТТЫҢ ДИРЕКЦИЯЗЫ.

Аъш-чем магазиннериниң садыгжыларының 3 ай хуусаалыг курузунга болгаш касса аппараттарының кассирлериниң ай хуусаалыг курузунга сургуулдар хүлээп алырын Кызыл-садыг чарлап тур.

Сургуулдарга айда 30 рубль хемчээлдиг стипендия бээр.

Кызыл хоорайда чурттап турар 8—10 класс эртемниг 18 хардан куду эвес назылыг хамаатыларны хүлээп алыр.

Документтерин 1974 чылдың октябрь 25-ке чедир хүлээп алыр.

Өөренирин күзээнер Октябрьская кудумчузунуң 29 дугаар бажыда Кызыл-садыгның кадр килдизинге келир. Телефон 54-36.

КЫЗЫЛ-САДЫГНЫҢ ДИРЕКЦИЯЗЫ.

ХӨӨРЭЭРНИҢ ЧУГААЛАРЫ

ДИРИГ ШООДАЙ

Күс дүжүп, диңнээр ой чедип кээрге, черле ыдыг-ла болгай мен, дүңмакым: олут орбас, чыдын чытпас апаар мен. Дүве безин канчаар-даа албаданырымга үйгум келбес. Ал-ла сагыжым тайга-таңдыда, арга-эзимде.

Өске диңчилер база-ла арбын болбайн аан. Ынчалза-даа олар мээң баар черимче баарлар эвес, дом:

— Аа, хупурай бер, аал даштынга чүү турар чүвел? Өвүр, Каспал, Тожу баар болбазыкпе, чогум аңаштыг черлериң ында боор, Хөөрээр!— дишкеш, каттыржыл каярлар.

Олар ай-айы-биле чидип-чидип харын олчалыг-ла кээп турар улус. Ынчалза-даа «аал даштында» артып калган мээң олчамга хажан-даа деңнежиш көрбээнер ийин. «Таңдызындан чөгенмес» деп биеэле улуг улус чугаалажыр чүве болгай, мээң бо таңдыларым база-ла өгээртинмес аң-мең байлактыг чер болгай.

Тиңейндир диңнеп киритеримниң каш хонук мурнунда, чаңчыл ёзугаар кайда-кайда арбын диңнер туруп турарын көргүлеп аар дээш, аъттаныптым. Баштай-ла Башкы-Адырның эзимнерин көрүп эгелээш мен. Каш хонук мурнунда чаапкан быскан хар ак черлерде эригилеп-даа калза, эзим иштинде хевээр чыдар болду. Диңнер элбек деп чүве шак ол ак харда аай-дедир маңнажып каан истерден-не илдең. Эзимче ханыланып тудум күжүрлериң эң-не адаккы будуктарда тоор-херексээр чүвези чок олургулаар болу берген де, күжүрүм, Улам ханылааш, мырыңай бараа элдеп черге кээп-тир мен: болук тааннар-ла ындыг боор — бир черге хонупкаида кара мизирт анарган олургулаар. А ында диңнер дээрге будук санында кудуруктарын чүктегилепкен чочагайлап олургулаар болду деден.

Черден будук сыныы ап алгаш, хойгузу мергелээримге, ныштар дамчып хемни куду шуужуп баттылар. Мен-даа база соондан чүгүрүп-ле олур мен. Бир черге келиримге, үш кижи куспаа четпес чоон сыраның конгулунче шуужуп кирип турлар. Демгилерим төдү киргиже, манап олуруполуруп, чеде бергеш, дыңнаалаарымга, сыра иштинде апа шилээр чүве—бир-ле ары оо!... Ам канчалза эки боор деп боданып-ла, боданып-ла олур мен. Ынчап олура, артынчамда недээжок улуг киипшоодай барын сакты хонуп келгеш, ала соп эккелдим. Ооң аксын коңгул аксынга бижыглай тудуштуруп кааш, чоонзумзар болгаш бижыг мерге тып алдым. Бежен кулаш чыгыы узун сыраның бажыче үүп-үүп, чүрээмни кезек, оожургадып алгаш, демги мергем-биле коңгуралыр хап бадыптым.

Сыраның орту четпейн чораш, адаанда шоодайымче көөрүмге, дартая берген огбенейниң чыдыр. Соктаарымны ара соксаттказ, дүргээн дүже халып келдим. Шоодайымны адырташ, аксын баглай шаап кагдым. А коңгул иштинде диңнер ам-даа шимээргевишаан, та чеже чүс чүве! Шоодайда чүү-даа болза, үш чүс хире бар ышкаш...

Ол-даа канчаар, ооң өске чүве дугайын бодаваже хоржок: киип-шоодайда чүс-чүс ирилеме дириг амытаннарны канчарыл? Чаңгыстап соп тургаш, кежин союп алыр бе? Кайын боор... Олар чүү-даа болза бузурнугуп өлбес-ле боорлар—шоодай шаараш-ла болгай, агаар кирип чоруур аан.

Хенертен бажымга мындыг бодал кире хонуп келди: Дириг амытаннарны дириге хүлээп ап турар чер бар-ла болгай! Аңаа чедирер херек, ол-ла. Диңнер чок черлерге олар өзүп көвүдээй-ле...

Ынчангаш, демги даг дег «дириг шоодайым» алгаш, чорупкан болгай мен, оглукум.

АҢЧЫ ДААЙЫМ

— Даайым аныяанда шыырак аңчы кижи, оол, Кымгаада аштырып корбээн. Аңаа чүгле мен харын быражыр турган мен. Сецээ ону мооң мурнунда чугаалаан-даа боор мен. Ынчалза-даа улгадып келгеш, ашактың аксы-дылы кежээлээр «хоочулуг» апарган болбазыкпе.

Бир күзүн сыннар эдер мурнуу чарында ол даайым менээ маңнап келди:

— Шыята, ам ог кадарын олурган херээ бар бе моң, чээн. Тайгаже хап олурбас бис бе. Үш-дөрт хире сыындан ужургулап аар-дыр. Ол чүвелериниң семис деп чүвези ам ана чүдек деп бил: эзилериниң кадары безин карыш хире барла болгай. Кыштап чиир эттен тып араалы!—дей-дир.

— Күш-хүнезин белеткеп алган эвес мен, боом-даа мында чок...—деп чорумда, даайым үзе киирип каапты:

— Теший бербе, хөй хүнезинии чоорул, чаңгыс хондур чиптер чүве болза, ол-ла. Сыын эъдинден чип-леткей. А боону чоор сен, мен болгаш мээң боом турда! Сеп чүгле союп-бузуп, ажаан билир ол-ла сен, чээн—деп мылдыг.

Ам канчаар, даайымга бүзүрээш, даартазында дең бажында Чаа-Хөл бажының меңгилер шыпкан тайгаларынче хапхап бис. Чедер ужурлуг чериске кончуг-ла өйүнде—кежээки одарны мага хандыр маңнап болур үеде кээп доктаадывыс.

Даайым мынча дей-дир:

— Сен-даа мээң соомдак каяа-ла ынчап дөлдүредип чоруур сеп ону, боо-моңгулуг эвес сеп, Одаавыс эзлеп, аъттарывыс кадарып олур.

Даайым кады кыраан кара боозун алгаш, чорупкан...

Кижиң каътташкак-каътташкак каъттарны харап чоруурга, беш кончуг сыын дөөле дуруглар бөарында төөрхерексээр чүвези чок кыны берген оъттап чорааннар-дыр. Ашак чүвец даспа үндүрбес дээш, идиктерин ушта теп кагтылапкаш, кедеп чоруп каан. Бир черге аажок изиргенип келгеш, бөргүп, хөрөктээжин ушту каапкан. Чер аразы аажок кадыр, херин бооп келгениилеп хөйленип база-ла ужулган. Ам чүгле чүвүрүп чоруп каапы ол. Ынчап чораш, хараар ужурлуг черинден харап кээрге, демги аңнары сезиг албайн оъттавышаан болганнар.

«Бо хире чер—таптыг-ла боом тавы, маңаа боларның карактарын-даа часпас мен» деп бодангылааш, бирээзин шыгаап-шыгаап дөң кылган. Оон база бирээзин. База бирээзин... Беш катап—бежээлдирзинче чаңгыс-чаңгыс бергилээп. Боолаткаңы-ла хем иштинче маңнашкылаан. «Харын эки: ак черге бөле ужуп тургайлар аан» деп даайым мага ханып бодангылаан.

Хүн ажа берген. Одагже далажыпкан. Идик-хевин база тыппаан...

...Кижим дыка дүне апарганда спирлээп-кавылаан, кызыл чанагаш бо-ла чедип келген болгай, оол. Даайымны от-көске дөгеп, чылыды базырып тургаш, арай боорда оңнадырып алгаш, чугаалаадып алганым ол.

Эртенинде баарывыска, сыынпарның кайызы-даа кадык баргылаан, октарының истери он беш—он беш кулаш хажыларында чыткылаар болган. Кончуг ыргак мургузунуң та канчаар дээп турганы ол. Идик-хевин база тыппаан бис, кончуг кырган тенекпейниң та кандыг черде чапканнап каан чүвези.

Карыш хире кадарлыг, кыштап чиир эзгилер-даа, хайыран идик-хеп-даа чок, тын мээди чаңып келген мындыг бис.

Монгуш ӨЛЧЕЙ-ООЛ.

РЕДАКЦИЯНЫҢ АДРЕЗИ. Индекс 667000

Кызыл. Шетинкин-Кравченко кудумчузу, бажың № 3 ТЕЛЕФОННАРЫ: Редакторнуң 24—63, редакторнуң орлакчыларының 35-24, пропаганда килдизинин 23-54, харылсалгалыг секретарының 23-35, партийжи амыдырал килдизинин 37-13, культура килдизинин 23-54, өндө ажылагый килдизинин 21-47, үлетүүр килдизинин 22-64, чагаа килдизинин 41-27, информация база совет тургузуг килдизинин 20-60, бухгалтериянын 31-75, корректорларның 27-41. Солун келбейн барганда 32-75 телефонче долгаар.

СОЛУН НЕДЕЛЯДА 6 КАТАП ҮНЕР

ТИРАЖЫ 18056. ЧАГЫГ № 247.

ТС—00778

Тыва АССР-ниң Министрлер Чөвүлелиниң Ном үндүрер чер, полиграфия болгаш ном садыының талазы- биле эргелелиниң типографиязы. (Кызыл. Шетинкин-Кравченко кудумчузу бажың № 1)