Бүгү чурттарның пролетарийлери, каттыжыңар!

ШЫН

СЭКП Тыва обкомунуң, Тыва АССР-ниң Дээди Совединиң болгаш Министрлер Чөвүлелиниң органы

№ 34 (9409) | Суббота, февраль 9, 1974 чыл | 1925 чылда үнелезилеттинген | Өртээ 2 көп.

ШАҢНАЛДАРНЫ ТЫВЫСКАН

Чер ажылдакчыларының Бүгү-эвилел социалистиг чарыжынга Бии-Хем районнуң ажыл-ишчилери идепкейлиг киришкеш, тоску беш чылдың шиитпирлиг чылында чаагай дүжүттү өстүрүп алган. Олар күрүнеге 12.106 тонна тараачы садып, планның онаалдазын 152,1 хуу күүсеткен. Үрезинге болгаш мал чеминге хереглээр тарааны четчири-биле уруп алган.

Тарааны болгаш чер ажылының өске-даа продуктуларын бүдүрерин болгаш күрүнеге садарын көвүдедир дээш кедээ ажыл-агый ажылдакчыларының Бүгү-эвилел социалистиг чарыжынга Бии-Хем район тиилекчи болуп үнгеш, СЭКП Төп Комитединиң, ССРЭ-ниң Министрлер Чөвүлелиниң, ВЦСПС-тиң болгаш ВЛКСМ Төп Комитединиң Кызыл тугу-биле кады 5 муң рубльдиг акшэ шаңналын алган.

Партияның болгаш чазактың шаңналын тыспырынга тураскаатқан байырлыг хурал дүүн Туран хоорайга болуп эрткен.

СЭКП ТК-ның, ССРЭ-ниң Министрлер Чөвүлелиниң, ВЦСПС-тиң болгаш ВЛКСМ ТК-ның Кызыл тугун болгаш акша шаңналын СЭКП Тыва обкомунуң ийиги секретары эш В. Н. Филиппов байырлыг байдалга тывыскан.

Тоску беш чылдың тодарадыкчы чылында мал болгаш чер ажылдакчыларының Бүгү-эвилел социалистиг чарыжынга улам идепкейлиг киржири-биле бедиткен социалистиг хүлээлгелерни алган. Тарааның ниити чыылдазын 40 муң тонна чедирер, күрүнеге 5.850 тонна сүттү, 2860 тонна эъти, 312 тонна дүктү садар. Хуралдың киржикчилерге хүлээлгелерин долдур болгаш ажыр күүседиринге бүзүреддинн партияга болгаш чазакка илергейлээннер.

Ол-ла хуралга 1973 чылда мал чемин белеткээр талазы-биле социалистиг чарышка тиилекчи болганы дээш районга СЭКП обкомунуң, республиканың Министрлер Чөвүлелиниң болгаш облпрофчөвүлелдиң шилчиир Кызыл тугун, 500 рубль акша шаңналын СЭКП обкомунуң ийиги секретары эш В. Н. Филиппов тывыскан.

СЭКП райкомунуң бирги секретары В. М. Евтешин болгаш өске-даа санал бергеннер тоску беш чылдың тодарадыкчы чылында мал болгаш чер ажылының продуктуларын бүдүрер болгаш күрүнеге садар талазы-биле салдынган соруглаларны күүседир дээш районнуң ажыл-ишчилери улам эки ажылдаарын бүзүреткеннер.

М. ДҮЛҮШ.

КОЛХОЗТАРДА ОТЧЁТТАР БОЛГАШ СОҢГУЛДАЛАР

Февраль айда республиканың чамдык колхозтарынга отчёттуг, а өскелеринге отчёт-соңгулдалыг хуралдар болуп өртер. Тоску беш чылдың шиитпирлиг үшкү чылында колхозтарның бүдүрүлге, ажыл-агый, сан-хөө талазы-биле ажыл-чорудулгазын колхозчуларның ниити хуралынга түңнеп чугаалажыр. Ол-ла хуралдарга тодарадыкчы дөрткү чылдың планнарын чедишкинниг күүседир дээш чаа хүлээлгелерни алыр.

Колхозтарның бүдүрүлге, ажыл-агый болгаш сан-хөө талазы-биле ажыл-чорудулгазын ук хуралдарга долузу-биле аналитеп көөр ужурлуг. Орта колхоз баштаар черинин, тускай эргемнигленин, ревизия комиссияларының ажылында чедер, четпес түүлдерни илередип, мурнакчы дүржулганы неитередириниң оруктарын айтып, бар четпестерни чайладырының хемчеглерни төлевилээр.

1973 чылдың түңнелдери-биле чергелештир беш чылдың эрткен үш чылында кедээ ажыл-агый продукциязын бүдүрериниң болгаш ону күрүнеге садарының планнарын, ажыл-агыйны хөгжүдеринің база колхозчуларның материалдыг амыдыралының деңнелин бедидеринің айыттынгал хемчегларин канчаар боттандырганын чугаалажып көөр апаар.

Отчёттарны дыңнап, чугаалажып турар үеде кол кичээнгейни ниитининг малының кыштаглаашкыныңче, малдың кадарын, азырал-тежээлин, чемгерилгезин экижидеринче, мал чемининг чарыгдалынче, мал бажыңын хораар чоруун болдурбазының хемчеглеринче, ооң продуктулуун бедидеринче угландырар херек.

1974 чылдың часкы хову ажылдарынга кайы хире белеткелдинн, үрезинни чежени арыглап, чажарының кондициязынга чедирип алганын, техника септелгезининң чоруп турар байдалын, механизатор кадрларның өөредилгезин канчаар организастаашын болгаш өске-даа айтырыгларны чугаалажыр апаар.

Көдээ ажыл-агый бүдүрүлгезин хөгжүдериниң кол айтырыгларының бирээзи болза, бүдүрүлгеге ажыглаар хөрецтинн бап удур тургузуп алыры болгаш ону камналгалыг ажыглап, чарыгдаары болур. Бүдүрүлгенн интенсификастаары, кол-кол бүдүрүлге фондуларының өзүлдезининң темпизин болгаш күш-ажылдың бүдүрүкчүлүү, колхозтуларның материалдыг чаагай чоруун улам ыңай экижидери бүдүрүлге чыылдазын тургузуп алганындан болгаш ону ажыглап, чарыгдал турарындан көчүүр хамаарыжыр.

Колхозтарның ажыл-чорудулгазының түңнелдерин үндүрбүшаан, экономиктиг ажылды экижидеринче онза кичээнгей салыры эргежок чугула. Ылаңгыя ажыл-агыйның иштики бот-оруулга-чарылгазын сайзыраңгайжыдары болгаш ону шиңгээдип алыры, колхоз бүдүрүлгезининң бүгү адырларын интенсификастаарының деңнелин бедидери маңаа кол черни эдлээр ужурлуг.

Ажыл-агый бүрүзүнге чижек Уставты ёзугаар чыылда болгаш хереглел фондуларының аразынга шын хуваалданы тургузарын, ниитининг бүдүрүлгезин калбартыры-биле колхозтуң орулгаларындан үлеттинмес фондуве шилчидилгени улгаттырарын, орулгаларны хуваарының база ниитининг акша-хөрецтизин шын ажыглаарының айтырыгларын хуралдарга тодаргай чугаалажып көөр.

1972 чылда республиканың чамдык колхозтары киирип алган орулгаларын хуваан тургаш, үлеттинмес фондуну долдуруп алырынче ниити орулгазындан эвээш түңнү киргген. Бир эвес республиканың бүгү колхозтарынга үлеттинмес фондуну долдуруп алырынче шилчидилге ниити орулганың 15,6 хуузу болган болза, Кызыл хоорай Советтиниң «Тере-Хөл» колхозунга ол шилчидилге 2,4, Бии-Хемниң «Хадын» колхозунга 6,9, Эрзинниң Ленин аттыг колхозунга 8,4, Чөөн-Хемчик районнуң колхозтарынга 7,3 хуу болгулаан. Чамдык колхозтар акша-хөрецтинн чарыгдаарынга улуг хажыдымышкыннарны болдуруп турар. Тес-Хем районнуң «Ак-Эрик», Таңды районнуң «Коммунизмниң херели», Улуг-Хем районнуң «Х Улуг хурал» колхозтарыгга саарылганың акша-хөрецтизин шын эвес ажыглап турган тавариглалар бар. Шупту 420 муң рубльди ынчаар шын эвес чарыгдаан.

Үлеттинмес фондуну көвүдедириве акша-хөрецтинн эвээш шилчидинн, капитал салыышкынынга саарылганың акша-хөрецтизин шын эвес чарыгдап турганының түңнелинде, үстүнде айыткан ажыл-агыйлар сан-хөө талазы-биле берге байдалга тавариышкаан, олар күрүне банкызынга улуг өрелиг. Оларның узун хуусаалыг чээли талазы-биле өрези 1974 чылдың январь 1-де 129 муң рубль, а кыска хуусаалыг чээли талазы-биле өрези 812 муң рубль болган.

Колхозтарның ажыл-чорудулгазынга экономиктиг частырыглар кылган, чурум чок, ажыл-ишчи эвес талазын көргүскен кижилерни колхозчулар боттарының хуралдарынга шыңгыы шүгүмчүлеп, ажыл-агыйга материалдыг каража-когаралды тавариштыргашы дээш харыысалганы хүлээдир апаар.

Колхоз Уставын канчаар сагып келгенин, үчёттүң болган отчёттуң байдалын, чыл дургузунда колхозчуларга саналшкыннарны канчаар чорутканын, колхозтуң экономиктиг курлавырларын, бүдүрүлгенің ажыктыг аргаларын бедидерин ревизия комиссиязы колхозчуларга плеткээр хүлээлгелиг.

Хуралга тургузар айтырыгларны идепкейлиг чугаалажып көөрү-биле, колхозтар баштаар черлери отчёттуг болгаш отчёт-соңгулдалыг хуралдар эгелээр ырак мурнунда-ла колхозтуң бүдүрүлге ажыл-агый болгаш сан-хөө талазы-биле ажыл-чорудулгазын, 1974 чылда бүдүрүлге, сан-хөө планын, ону чедишкинниг боттандырарының хемчеглерин фермаларга, бригадаларга, өске-даа бүдүрүлге участоктарынга эрткилээр колхозчуларның бөлүктер хуралдарынга таныштырып, колхоз бүдүрүлгезин шапкын хөгжүдериниң арга-курлавырларын тып, ажылда бар четпестерни чайладырының аргаларын айтыр, чаа тодаргай хүлээлгелерни чугаалажыр.

Колхозчуларның хуралдары болуп турда, кижи бүрүзү санал-оналын солчурунга идепкейлиг киржип, четпестерни ажыл-ишчи ёзу-биле шүгүмчүлеп, колхоз бүдүрүлгезин хөгжүдериниң кол-кол угланышкыннарын айтып, 1974 чылда колхозтуң алган хүлээлгелерни, бүдүрүлге, сан-хөө планнарын чедишкинниг боттандырарының хемчеглерин тодарадырын чедип алыр херек.

Отчёттуг болгаш отчёт-соңгулдалыг хуралдарны эрттирерінге колхозтарда партия организациялары дорт киржилгелиг болур. Олар хуралдарны организастыг, идей-политиктиг болгаш ажыл-ишчи характерлиг болдурарынга дузалажыр, ажыл-агыйларның алган планныг онаалдаларын колхозчуларга тайылбырлап, чаа хүлээлгелерни күүседиринге оларны хей-аът киирип, деткинир соруглалыг.

ЧАРЫШТЫҢ ОДУ ЧАЛБЫЫШТАЛЗЫН!

КЫЗЫЛ ТУК—ТИИЛЕКЧИДЕ

Чөөн-Хемчик районнуң «Алдан-Маадыр» совхозу 1973 чылда мал чемин белеткээр талазы-биле социалистиг чарыштың тиилекчизи болган.

Ажыл-агый сиген белеткээр планын 123, сенажтынын—114 хуу күүсеткеп. Совхоз 2800 тонна сүлосту, 1000 тонна саваңны белеткээн.

СЭКП обкомунуң, республиканың Министрлер Чөвүлелиниң болгаш облпрофчөвүлелдиң шилчиир Кызыл тугун тыпсырының байырлалы совхозтуң клубунга болган.

Партия обкомунуң бирги секретары Г. Ч. Ширшин СЭКП обкомунуң, республиканың Министрлер Чөвүлелиниң болгаш облпрофчөвүлелдиң шилчиир Кызыл тугун совхозтуң удуртукчуларынга тывыскан.

1974 чылда «Тыва тудуг» болгаш «Минусинск үлетпүр тудуг» трестерниң коллективтериниң аразында чарган социалистиг чарыштың КЕРЭЭЗИ

Экономика болгаш культура тургузуушкунун хөгжүдер, чоннун материалдыг болгаш культурлуг амыдыралының деңнелин бедидер талазы-биле партияның XXIV съездизининң ажылдап кылган хемчеглерин амыдыралга боттандырар, беш чыл планының хуусаа бетинде күүседезин хандырар соруглага-биле база партияга болгаш совет улуска СЭКП Төп Комитединиң Кыйгырыы-биле танышкаш, «Тыва тудуг» болгаш «Минусинск үлетпүр тудуг» трестерниң коллективтери беш чылдың тодарадыкчы чылында социалистиг чарыштыг ажылдаарын дугурушкаш, ук чарыштың керээзин чарды.

Чарыштың кол соруглазы болза, беш чылдың дөрткү чылының планныг онаалдаларын болгаш бедиткен хүлээлгелерни ажыр күүседирп, күш-ажылдың бедик бүдүрүкчүлүүн чедип алыры, тудуг продукциязының шынарын экижидери, бот-үнезин чиигедирп болгаш ажылчы чоннарның коммунистиг кижизидилгезин күштелдирери болур дээрзин керээде айыттывыс.

Дугурушкан түүлдериве болза:

1. Ийи коллективтиң аразында чарыштың түңнелин квартал санында үндүргеш, мурнакчыны тодарадыр.

2. Тудуг болгаш политмассалыг база кижизидилге ажылдарының дуржулгазын солужары-биле чартык чылда бирден эвээш эвес катап чогаадыкчы делегацияларны бот-боттарынче чорудар.

3. Тудутнуң мурнакчыларывың дуржулгазын болгаш боттарының ажылынга шиңгээдип алган чаа түүлдерниң аргадуржулгазын доктаамал солужун турар.

4. Спорт оюнларының болгаш бот-тывынгыр уран түүлдүң көргүзүтлерининң талазы-биле бот-боттарынга ыалдажыр.

5. Эң «эки мергежилдиг ажылчын» деп кыйгырыгның адаа-биле каттышкан маргылдааны эрттирер.

Трестер коллективтериниң аразында социалистиг чарыштың арбитрлери болурун Главкрасноярск тудугдан, тудуг болгаш тудуг материалдар үлетпүрүнүң край обкомундан дилээр.

Коллективтер кежигүннериниң даасканы-биле:

«Минусинск үлетпүр тудуг» трестиң эргелекчиэн.

И. БЕЗМАТЕРНЫХ.
Парторганизация секретары
Э. ЛАКПАН.

Каттышкан тудуг комитединиң даргазы
О. КУДЫМОВА

«Тыва тудуг» трестиң эргелекчиэн
Ч. ОНДАР.

Партком секретары
В. КАЗАК.

Каттышкан тудуг комитединиң даргазы
В. КУЦИН.

«Минусинск үлетпүр тудуг» трестиң коллективиниң 1974 чылда социалистиг хүлээлгелери

СЭКП-ниң XXIV съездизининң төөгүлүг шиитпирлерин болгаш 1971—1980 чылдарда Красноярск крайның бүдүрүкчү күштерин комплекстиг хөгжүдер дугайында СЭКП ТК-ның доктаалын амыдыралга боттандырар дээш база 1974 чылда үлетпүр, тудуг болгаш транспорт ажылдакчыларының Бүгү-эвилел социалистиг чарыкын калбартыр дугайында СЭКП ТК-ның, ССРЭ-ниң Министрлер Чөвүлелиниң, ВЦСПС-тиң болгаш ВЛКСМ ТК-ның доктаалын удуртулга болдурбушаан база партия, совет улуска СЭКП Төп Комитединиң Кыйгырыы-биле танышкаш, «Минусинск үлетпүр тудуг» трестиң тудутчулары беш чылдың тодарадыкчы чылы — 1974 чылда дараазында социалистиг хүлээлгелерни боттарынга алган:

1. Тудуг-монтаж ажылдарының чыл планын хуусаа бетинде 1974 чылдың декабрь 25-те күүседир.

2. Чурттапга бажыңнарын ажыглаапга киирериниң чыл планын 1974 чылдың декабрь 28-те күүседир.

3. Күш-ажылдың бүдүрүкчүлүүн доктаатгынган онаалдазындан 0,2 хуу бедидер.

4. Тудуг-монтаж ажылдарының бот-үнезин планга удур 0,1 хуу чиигедир.

5. Одалга сезонду эгелээринге чедир хоорайның одалга системазынга шакта 20 тонна бус бүдүрер бир котелду немей тудар.

6. Чагыкчылар документтерни четчелеп, дериглерни чогуур хуусазында экжаар база бир ындыг котелду шандан дашкаар тудар болгаш ажыглаапга киирер.

7. Ирбинде № 18 мехколонналының бүдүрүлге базазын шандан дашкаар тудуп, ажыглалга киирер.

8. Трестиң ажылчыннарының чурттапга амыдыралының байдалын моон ыңай улам экижидери-биле бодупга 119 дөрбелчин метр шөлдүг чурттапга бажыңын тудар.

9. Тудуг-монтаж ажылдарыпга чаартылга болгаш чогаадылга ажылдарын шиңгээткенининң күселп-биле чылда ниитизи-биле 235 муң рубльдиг камналгазын алыр.

10. Тудуг технологиязында чаа үүл болур норма-комплексилерни ажыглап база организас-техниктиг хемчеглерни боттандырын тургаш, механизацияның хемчээлин: штукатура ажылдарынга —70 хуу; маляр ажылынга — 82 хуу; шывыг ажылдарынга—80 хуу чедирер.

11. Кол-кол тудуг материалдарының дараазында камналгазын чыл дургузунда алыр: металлпрокат — 136 тонна; цемент — 920 тонна; тудуг ыяжы—120 кубометр; электроэнергия — 140 муң квт шак; чижеглээн одалга үүлдү — 0,07 муң тонна.

12. Тудут-монтаж ажылдарының шыпарын экижидип тургаш, бүгү объектилериниң 75 хуузун «эки» болгаш «кончуг эки» деп демдектер-биле ажыглалга дужаар.

13. Социалистиг Күш-ажылдың Маадыры эш Злобининиң дуржулгазын калбаа-биле нептередир. Бо чылын ботоорулга-чарылгаже 4 бригаданы шилчидер.

14. Күш-ажылдың аккорд-шаңнал-макгалдыг системазынче бүгү бригадаларның 60 хуузун шилчидер.

15. Техника ажыглалын айыл чок болдурарының болгаш күш-ажылдың камгалалының талазы-биле айыттынган хемчеглерни бүрүн күүседир.

16. 300 ажыг тудугжуну күш-ажылды коммунистиг ёзу-биле көөрүнүң шимчээшкинниге хаара тудар.

17. Чыл дургузунда 500 кижини тудугжунуң мергежилиге өөредир, 660 тудугжунуң тускай мергежилин бедидер.

18. Минусинск суурга болгаш ында № 7 ортумак школага шеф дузаламчызын күштелдирер.

«Тыва тудут» трестиң социалистиг чарышка киирип алыр.

«Тыва тудуг» трестиң тудуг эргелелдериниң болгаш үлетпүр бүдүрүлгелериниң коллективтериниң 1974 чылда социалистиг хүлээлгелери

Беш чылдың тодарадыкчы чылының планныг онаалдаларын хуусаа бетинде күүседир соруглага-биле база боттарының иштики курлавырларын санап көргеш, Тыва АССР-ниң «Тыва тудут» трезинин тудугжулары болгаш инженер-техниктиг ажылдакчылары боттарынга дараазында бедиткен хүлээлгелерни ап, Красноярск Главкрасноярск тудугнун «Минусинск үлетпүр тудут» трезинин коллективин социалистаг чарышка киирыпгы:

1. 1973 чылда чедип алдынган чедишкиннерни быжыглавышаан, бо чылдың керээ ёзугаар кылыр ажылдарының планын хуусаа бетинде, 1974 чылдың декабрь 27-де күүседир. Пландан ажыр 82 муң рубльдиг тудут-монтаж ажылдарын боттандырар.

2. Бүдүрүлге коллективтериниң ажыл-биле күш-ажылдың бүдүрүкчүлүүн планга удур 1 хуу бедидер.

3. Чиик болгаш аъш-чем үлетпүрлериниң объектилериниң талазы-биле чылдың тудут-монтаж ажылдарының планын декабрь 29-та күүседир.

4. Керээлиг организацияларга объектилерни доктаатгынган график ёзугаар дужаар болгаш кыган тудугларны чүүре «эки» болгаш «кончуг эки» деп демдек-биле күрүне комиссиязынга дужаар.

5. Тудут материалдарын болгаш конструкцияларын камныг кадагалап, хумагалыг ажыглап тургаш, ниитизи-биле 18,5 муң рубльдиг тудут материалдарын камнап алыр, ооң иштинде: цемент—15 тонна; дилиг материалдары—50 кубометр; туйбу — 400 муң кезек; олифа—1,6 тонна; чугай—5,4 тонна; руберовд—1600 дөрбелчин метр;

6. Техниктиг информацияның чаа түүлдерин болгаш чаартыкчы саналдарны бүдүрүлгеге шиңгээдип тургаш, чыл дургузунда 185 муң рубльдиг камналгазын алыр.

7. Чаа техниканы бүдүрүлгеге шиңгээдириниң планын декабрь 25-те күүседир.

8. Хууса бетинде ажыглаапга дужаар объектилер: 140 олуттуг уруглаар садын 15 хонук бурунгаар март 18-те; 119 квартиралыг бажыңны — август 10-да; 80 квартиралыг № 5 бажыңны 5 хонук бурунгаар—июнь 20-де; 80 квартиралыг № 4 бажыңны 15 хонук бурунгаар август 12-де.

Шагаан-Арыг хоорайга планнан ажыр ниитизи-биле 558 дөрбелчин метр шөлдүг чурттапга бажыңнарын ажыглапга киирер.

9. Тудут-монтаж ажылдарының бот-үнезин доктаатгынган планга удур 0,05 хуу чиигедир болгаш ооң 75 муң рубльдиг камналгазын алыр.

10 Күш-ажылды коммунистиг ёзу-биле көөр дээш шимчээшкинге 250 кижини хаара тудар.

11. Өөредилге комбинадын болгаш бригадаларга өөредилгени дамчыштыр 1800 кижини тудугжунуң янзы-бүрү мергежилинге өөредир болгаш тудугжуларның мергежилин бедидер.

12. Комплекстиг болгаш тускайжыттынган бригадаларның ажыл төлевирінге хамаарыштыр аккөрдтүг болгаш аккорд-шаңналдыг ажыл төлевирин 50 хуу чедир шиңгээдири чедип алыр.

13. Социалистиг Күш-ажылдың Маадыры эш Злобининиң үлегерин ёзугаар долу бот-оруулга-чарылганың негелдезинче улуг панельдер-биле бажың тудуун чорудуп турар эш А. В. Мироновтуң бригадазын шилчидер. Бот-оруулга-чарылганы ниитизи-биле 12 бригадага шиңгээдир.

14. Тудуг технологиязын сайзырапгайжыдып, организас-техниктиг хемчеглерни боттандырып тургаш, механизацияның хемчээлин: штукатура ажылдарынга—80 хуу; маляр ажылдарынга — 82 хуу; үүдүрүлге-дүжүрүлге ажылдарынга —82,5 хуу; чер ажылдарынга—98 хуу чедирер.

15. 403 ажылчынны экономиктиг өөредилгеге хаара тудар.

ҮЛЕТПҮР ТАЛАЗЫ-БИЛЕ

1. Продукция бүдүрериниң болгаш сайгарарының чыл планын 1974 чылдың декабрь 25-те күүседир, пландан ажыр 10 муң рубльдиг бараанныг продукциязын сайгарар.

2. 1974 чылда планнан ажыр 500 кубометр демир-бетонну бүдүрер.

3. Күш-ажылдың бүдүрүкчүлүүн планга удур 1,5 хуу бедидер болгаш ооң күселибиле 15 муң рубльдиг немелде камналгазын алыр.

4. Бараанныг продукцияның бир рублиге онаштыр чарыгдалдарны 5 көпеекке чиигедир болгаш ооң күселибиле 7,5 муң рубльдиг немелде камналгазын алыр.

5. Кол-кол тудуг материалдарының дараазында камналгазын чыл дүргүзүнде алыр: тудуг материалдары, электроэнергия болгаш бус (ниитизи-биле)—19 муң рубль, ооң иштинде: цемент—10 муң рубль, металлдар—5 муң рубль; септелгени эки чорутканынан, чылыг четкизин эки ажыглаанындан—3 муң рубль техпологтуг дериглерни бедик бүдүрүкчүлүг ажыглаанындан —1 муң рубль;

6. Техниктиг информацияның ажыктыг түүлдерин ажыглаанының болгаш чаартыгланың күсели-биле 4 муң рубльдиң камналгазын алыр.

Бешки чылдың шиитпирлиг чылында социалистиг чарышка «Минусинск үлетпүр тудуг» трестиң коллективин кыйгырар.

КРАСНОЯРСК КРАЙ. Үстүү Енисейде Саяи-Шушенское ГЭС-ти кылып турар. Суг күжү-биле ажылдаар ол эң улуг станцияның төлевилээн күчүзү 6,5 миллион киловатт. Суг моондаа — плотинаның бедик 270 метр чедер. Амгы үеде ГЭС-тиң тудугжулары күженишкинниг ажылдап турар.

Олар СЭКП ТК-ның партияга, совет улуска Кыйгырыынга харыы кылдыр 1974 чылдың бедиткен социалистиг хүлээлгезин алган. 1975 чылда-ла Енисейни бооптар кылдыр ынчаар шалыпчы ёзу-биле ажылдаар деп олар шиитпирлээн.

ЧУРУКТА: тудугнуң бир участогу.

Ю. БАРМИННИҢ фотозу.

(СЭТА-ның фотохрониказы).

ПАРТИЯНЫҢ ПОЛИТИКАЗЫН ДЕТКИВИШААН

Латин Америкада бирги социалистиг күрүне — Куба Республикага СЭКП Төп Комитединиң Чиңгине секретары Л. И. Брежневтиң аян-чоруун, ооң Фидель Кастро болгаш ол чурттуң өске-даа удуртукчулары-биле эп-найыралдыг база бот-боттарын билчир чоруктуң байдалынга эрткен чугаалажышкынынарын «Кызыл тараачы» совхозтуң механизаторлары бедик көдүрүүшкүн-биле түүлдүгээүүп турар. Ийи чурттуң арзызына экономиктиг, культурлуг харылзаалары улам быжыглаар дээш партия болгаш чазактың чорудуп турар ажыл-чорудулгазын деткип, совет-куба декларация-биле таныштырылганы совхозтуң политинформаторлары эгелей берген.

Коммунистиг партияның, совет чазактың ленинчи национал политиказын деткип, ацаа харыы кылдыр, совхозтуң механизаторлары январь айда техника септелгезининң темпизин дыка шапкынчыткан. Совхоз февраль 1-ге чедир 22 трактору, 36 андазынны, 40 сеялканы септээн. Механизаторлардан Григорий Спиридонов, Александр Караоол, Мөңгүн-оол Бичe-оол септелгеге эки киржип, шудургу ажылдап турарлар. Техника септелгезин февраль 23-те—Совет Армияның болгаш Шёриг-Далай флодунуң хүнүнде бүрүн доозар соруглаганы салган.

Ажыл-агый часкы тарылгага хереглээри-биле 1050 тонна тараа үрезинин уруп, белеткеп алган.

И. ЦЫБИН,
совхозтуң кол инженери.

* * *

СЭКП ТК-ның Чиңгине секретары эш Л. И. Брежнев Кубага албанныц найыралдыг аян-чоруун кылып чоруп турда, ол дугайын солуп, сеткүүлден номчуп, радиодан доктаамал дыңнап турдувус. Ол үре-түңнелдиг аян-чорук—аскы-дуңма найыралдың кайгамчык илергейлээшкини болган. Аян-чоруктуң түңнелдан болгаш ийи чурттуң аразынга кады ажылдажылганы улам калбартырын Совет-куба декларацияда тодаргай бижээн чорду. Ол декларацияны болгаш Гаванага бүгү улустуң митингизинге эш Л. И. Брежневтиң чугаазын бистиң форманың ажылынчилери улуг сонуургалбиле таныкын турар.

Найыралды, тайбыцны болгаш кады ажылдажылганы бижыглаар төлөде, бистеп ак сеткилдиг ажылдаары негеттинер. Ону бисте кижи бүгүдези кончуг эки билир.

О. ДҮКТУГ,
Чөөн-Хемчикте СЭКП-ниң XXII съездизи аттыг совхозтуң Дөргүн фермазының саанчызы.

Социалистиг чарыш

ДУРЖУЛГА СОЛЧУЛГАЗЫ

СЭКП Тыва обкомунуң X пленумунуң «Тывага хой ажылын улам ынай хогжүдер хемчеглер дугайында» шиитпирлерин амыдыралга боттандырар дээш СЭКП Бай-Тайга райкомуң болгаш райкүүском чамдык ажылдарны кылып турар. Тодарадыкчы 1974 чылда бедиткен социалистиг хүлээлгелерни ажыл-ишчилер алган. Тус-тус кижилер, ажыл-агыйлар бот-боттарын соцчарышче кыйгырган. А Бай-Тайга район Барыын-Хемчик район-биле чарыштыг. Планныг онаалдаларны хуусаа бетинде күүседип, социалистиг чарышка тиилекчи болур дээш, курлавырларны бүрүнү-биле ажыглаарыңың хемчеглерни ап турар.

Бо чылдың эгезинден бээр «Бай-Тал» совхозтуң Даштыг-Тей болгаш «Мурнакчы» колхозтуң Манчүрек хойжу бригадаларының, «Кара-Хөл» колхозтуң Тураазы бригадазы биле «Мурнакчы» колхозтуң Базырак бригадаларының малчыннарының аразында дуржулга солчуушкуну болган.

«Мурнакчы» колхозтуң парткому болгаш колхоз башаар чери чаржып турары «Кара-Хөл» колхозтуң малчынары-биле дуржулга солчулгалыг семинарын эртиргеи. Колхоз башаар чери болгаш партком семинарга белеткелди чартык ай бурунгаар чоруткан. Лекция номчуур, дуржулгазын чугаалаар кижилерни партком шилээн болгаш семинарның эрттирер черин тодаргай планнаан. Семинар болур хүнде «Кара-Хөл» колхозтуң болгаш СЭКП райкомунуң төлээлери «Мурнакчы» колхозка чеде бергеннер. Колхоз төвүнүң Культура бажыңын семинар эрттиреринге таарыштыр дерип, 1973 чылда ажылагый көргүзүглерин болгаш тодарадыкчы чылдың хүлээлгелерин бижээн плакаттарны, мурнакчы ажыл-ишчилериң чуруктарын аскан.

Семинарның киржикчилери —«Мурнакчы» колхозтуң хоочун, аныяк хойжулары, «Кара-Хөл» колхозтуң төлээлери, мал ажылының түскай эртемниглери 81 кижи. Культура бажыңында олуттарны ээлеп кеп.

«Мурнакчы» колхозта партком секретары Д. Д. Хертек чаржып турар ийи колхозтуң дуржулга солчулгалыг семинарын ажыткан. Бир дугаарында колхозтуң кол зоотехниги Эш Ичин-Норбуга сөс берген. Ол «Солчарыш болгаш дуржулга солчуушкуну» деп илеткелди кылган. Чаржып турар ажыл-агыйлар бирээзи өскезин чүгле ажып эрте бээрин кызыдар эвес, харын бот-боттарының ажылында эки чүүлдерни нептередир дээш харылзажыры болур дээраинге илеткелчи доктаагаш, чүрттүң, республиканың база район иштининг амыдыралындан тодаргай фактыларны көргүскен.

Хойжу Тойбу Салчак мынча дээн:

— Хойнуң эткир, дүккүр болуру чүүлден хамаажыры? Кол-ла чүве одар-белчиирни таарыштыр шилип ап, шын ажаалданы тургускаш, кышка удур эки семиртиш алырында болур. Узун-Хем-Бажының меңгилер кыдыы, серинн чайлагларынга кожүн чеде бергеш, хоюмну чайгы үеде одарладып келдим. Дыка семирнир. Чайлагга хойну кажаалавайн турар мен. Тайгага чаашкын, ол-шык удаа-дараа болу бээри-биле кажаа иштп малгашталыр. Малгаштыг кажаага хойнуң иштинче шык кирип баксыраар, семирбес. Дүгүнүң озулдезинге база шаптыктаар чүве. Ажык черге хонганда, хой бодунуң чыдар черин шилип, чамдыкта чыдынын хостуг солуп турар. А күскү үеде тараа хоорзунунга 15—20 хонук кадарыштарга, кончуг семирнир. Кышкы үеде хойнуң күжүн кошкатпазын бодап, баш бурунгаар декабрь айда-ла бичеп эртен чемгергеш, суггарып эгелээри чугула. Семис хойларнын төрээн хураганнары шыырак болур. 2—3 хонгаш-ла дешкилеп турар апаар. Семис хойнуң ийистээри хөй болур. Хойну декабрь, январь айларда эрте төрүдүп алырга, күзүн ооң хураганындан база хөй дүктү алыр. Бо хүннерде мээң коданымда 160 хой төрээн, 176 хураган менди өзүп турар. Хоюмнуң күжү эки. Тодарадыкчы чылда 100 баштан 106 хураган, бир хойдан 2,5 кг дүк алыр дээн хүлээлгемнинг күүсеттинеринге чигзинмейн турар мен.

— Хой ажылы—«Мурнакчы» колхозтуң экономиказының кол адыры болуп турар— деп, колхозтуң экономизи Н. Маздыр чугаалаан. — Колхоз дүктен 33000 рубль, эът сатканындан 110.200 рубль орулганы чылдың-на ап турар. Хой ажылындан хөй орулганы кирип, колхозтуң экономиказын көдүрүп турар малчыннар хөй. Ийи хоочун хойжулар Баадан Хертек биле Бичин-Уруг Хертек оларның 1969—1973 чылдарда бүдүрген продукциязын санап көрге мындыг. Ол беш чылдарда Баадан Хертек 69 хураганны 317 кг дүктү, а Бичин-Уруг Хертек 41 хураганны, 86 кг дүктү пландан ажыр алган. Ынчаарга бир кг дүктүң өртээ 25 рубль дээш ап көргге, ол ийи малчын эът тен 2750, дүктен 2619 рубль 50 көп, шупту 5369 рубль 50 көп. орулганы колхозка пландан ажыр кирген. Азы «Сибиряк» дээр комбайнның өртээнден ажыг акшаның продукциязын бүдүргеннер. Бир эвес малчын бүрүзү шак ындыг орулгалыг ажылдаар болза, колхозка хой ажылын улам хогжүдеринин 1980 чылга чедир планын хуусаа бетинде күүседириниң аргазы бар.

Ооң соонда хойжу Көк Серепот санал берген:

— Хойнуң саның көвүдедир, ооң продуктулуун элекшиддеринге чер ажылын сайзырадыры улуг ажыктыг деп санап турар мен. Чүге дээрге, чер ажылын сайзыраткаш, оон малга хоолулуг эки чемнерни ап турарын чурттуң оске ажыл-агыйларының практиказындан көрүп турар бис. Бистиң колхозта ол ажылды чөрүдүп эгелээни эки. Базырактың, Чаңгыс-Теректиң суггарылга системазының тудуун кылып турар. Ам кол сорулга—ону дүргеи ажыглалга киирери. Малчын кижи бодуу малга бижыг чем-суурну кышка удур тургузуп алыр дээш ажылдаары чугула. Мен чыылдың-на Чаңгыс-Терек-Бажында 8 га чернин дажын аштап, суггаргаш, оон эки дужүттү ап келдим. Бо чылын ол черни 2 га чедир немей аштап, суггаргаш, сиген кежерин планнап тур мен. Ынчаңгаш моон мурнунда 10 тонна сиген белеткеп ап турган планымны 15 тонна чедирер мен. Черден сигенниң чайгаар үнүп кээрин манап орбайн, четчир мал чемин белеткеп алыр дээш малчын бүрүзү чер ажылынче база киирээнгей салыры чугула.

Ооң соонда семинарның киржикчилери хоочун хойжулар Тойбу Салчак, Ооржак Седен-Дамбаа оларның болгаш Алексей Саванның удуртканы комсомолчуларның хойжу авеноузунуң кыштаан барын көргеннер. Хоочун малчыннарның кажааларында хой суггарар сугну демир хуун-биле дажыглавайн, кажаа иштинде тургускан улуг цистернадан онгачаларже шланг дамчыштыр кудуптар кылдыр кылганын олар сонуургап көргеннер. Цистернаның адаанда тудуп печканы туткаш, сугну чылдың турар. Суг сөөртүр машинадан цистернаже сугну шланг дамчыштыр аксыптар. Кажаларның иштинде чаш хураганнарга, оон бичии доруга бергеннеринге, ийистерге болгаш өзе берген хураганнарга тускайлап кылган клетказарны кадарчылар көрген. Кадарчы Ооржак Седен-Дамбаанын чунар-бажыңны кылып алганы база шынарлыг, эки болган. Аныяктарның Кызыл-Бут деп черде кыштаанда кажаазын, кызыл-булуңну, чунар-бажының болгаш оларның боттарының чуртган турар бажыңын семинарның киржикчилери магадап көргеннер. Кайы-даа коданнарда хой кыштаглаашкыныңың байдалы эки болган. Чаа төруттүнген хураганнар шупту менди.

Семинарның киржикчилери «Мурнакчы» колхозтуң Культура бажыңынга бот-тывынтыр уран чүүл белгүмүнүң солуп көнпертин база көрген.

Семинарның ажылын түнээш, эки ажыктыг чүүлдерни хойнуң берген деп, ооң киржикчилери демдеглээн болгаш моон соңгаар шилип дуржулга солчуушкуннарын кайы-даа ажыл-агыйларга калбаа-биле практикалаарын күзээннер.

Б. БАРБА.

МЕХАНИЗАТОР ТУДУГЖУЛАРНЫҢ ХҮЛЭЭЛГЕЗИ

Беш чылдың шиитпирлиг чылын «Тудуг механизация» трестиң № 14 механизация эргелелиниң ажыл-ишчилери эки көргүзүглериг дооскан. СЭКП ТК-ныҢ Кыйгырыынга сорук кирген механизатор тудугжулар Совет Тываның үжен чыл болур оюн төлептиг уткуур дээш тодарадыкчы чылда боттарынга бедиткен социалистиг хүлээлгелерни алган. Чыл планын олар декабрь 20-де доозарын, пландан ажыр 55 муң рубльдиг ажылдарын кылырын, күш-ажылдың будүргүлүүнүң планга удур 0,6 хуу күүседирин хүлээнин турар.

Хүлээлгеазинде эргелелдиг механизаторлары тудуг шелдеринге экскаватор, бульдозер, автокран, аар кран болгаш суургалыг краннар, компрессорлар дээш чергелиг механизмнериг долу ажыглалын хандырарын көрүп, 30 тонна кывар-чаар материалдарны артык кезектер болгаш биче механизмнер ажыглалының 4 муң рубль түңнүг камналгазын алырын ында айыткан.

Механизмнер-биле күүседир ажылдарның бот-үнезин планда бердингенинден 1 хуу чиигедири, пландан ажыр 15 муң рубльдиң орулгазын алыры, ажыглал коэффициентиниң болгаш техниканың белеп чоруун планга удур 0,2 чедир бедидери чергелиг экономиктиг көргүзүглерни ында көрген. Ол хүлээлгелер СЭКП ТК-ныҢ ССРЭ-ниҢ Министрлер ЧөвүлелининҢ, ВЦСПС-тиҢ болгаш ВЛКСМ ТК-ныҢ Бүгүзвилел социалистиг чарыжын калбартыр дугайында чоокта чаа үнген доктаалынга дүүштүр ажылдап кылдынган. Үлетпүрүүң, тудугнуң болгаш транспорттуң ажылдакчыларының ол чаа чарыжынга төлептиг киржир төлээде, будүрүлгеге чаңгыс-даа озал-ондак болдурбас, будүрүлгениң культуразын бедидер болгаш техниктиг эстетиканы сагыыр талазы-биле база күш-ажыл камгалалының болгаш техниканың айыыл чок чоруунуң конкурстарын чарлаан, чаа техниканы шиңгээдип алырының болгаш өске будүрүлгелерниҢ мурнакчы технологиязын үлегерлеп алырының ачызында чылда 3 муң рубльдиҢ камналгазын алыр, а чаартыкчы саналдардан 6 муң рубль түңнүг камналганы алыр.

Ол ышкаш күш-ажылды эртемге үндезилеп организастаарын шиңгээдип алырының ачызында 10 муң рубльдиҢ камналгазын алыры хүлээлгеде база көрдүнүп турар. Бир экипажты бот-орудга-харылгаже шилчидер, ажылчыларның болгаш инженер-техниктиг ажылдакчыларның мергежилиң бедидерин хүлээлгеде көрген.

Кызылдың механизатор тудугжулары бо чылын социалистиг чарышка Маклаковода № 22 механизация эргелелиниҢ ажылдакчыларын социалистиг чарышка кыйгырган.

Социалистиг хүлээлгелерин № 14 механизация эргелелиниҢ ажылчын, албан-хаакчыларының нинти хуралынга бадылаан.

ҮРГҮЛЧҮЛЕВИШААН

СЭКП ТК-нын партияга, совет улуска Кыйгырыы, Бүгү-эвилелдиң социалистиг чарыжының дугайында СЭКП ТК-ныҢ, ССРЭ-ниҢ Министрлер ЧөвүлелининҢ ВЦСПС-тиҢ болгаш ВЛКСМ ТК-ныҢ доктаалдары Эрзин болгаш Тес-Хем районнарның ажылчы чоннарынга күш-ажылчы база политиктиг улуг көдүрлүүшкүнүң болдурган. Будүрүлге черлеринге, хойжу бригадаларга, фермаларга болуп эрткилээн хуралларга ажыл-ишчилер мал, чер ажылының продукциязын будүрерин болгаш белеткээрин көвүдедир галазыбиле бедиткен хүлээлгелерни алгылаан. Үстүнде айыткан документилер коллектив бүрүзүнүң ажылының дайынчы программазы болу берген.

Эрзин болгаш Тес Хем районнар аразында чарыштыг. Үк чарыш тоску беш чыл планының шиитпирлиг үшкү чылында кайы-даа районнуң ажыл-ишчилеринге бодунуң үре-түңнелин берген.

Ол районнар бо тодарадыкчы 1974 чылда чарыштыг үргүлчүлээр деп шиитпирлээн. Коллектив бүрүзү тодаргай хүлээлгелерни алган.

Шуурмактың ыяш белеткээр пунктузу барааныг продукция будүрериниң планын декабрь 25-ке чедир күүседирин болгаш пландан артыкка 13 муң рубльдиң продукциязын бээрин, чылда 3 муң рубльдиң экономиктиг ажыын бээр чогаадыкчы саналдарны шиңгээдирин хүлээнген.

Тес-Хемниң малчыннары 1730 тонна эът ти, 320 тонна сүттү болгаш 165 тонна дүктү күрүнеге садарын хүлээнген. Төрүүр 100 хойга онаштыр 90-дан эвээш эвес хураганны доруктурарын, хой бүрүзүнден 2,2 кг дүктү алырын шиитпирлээн. Ындыг бедик хүлээлгелерни районнуң ажыл-ишчилери күүседип шыдаар дээрзин мурнакчы ажылагыйларның чедиишкиннери чугаалап турар. Чижээ, эрткен чылын чарыштың тиилекчизи болгаш, СЭКП райкомунуң, райкүүскомнуң шилчиир Кызыл тугун чаалап алган «Тес-Хем» совхоз бүгү-ле планныг онаалдаларын хуусаа бетинде күүсеткен болгаш пландан ажыр алээн хой продукциязыны берген. Совхоз мыйыстыг бода малды өстүрериниң планын 101, хойнуун— 107 хуу күүсеткен. Бо чылын ында мал кыштаглаашкыны организастыг эртип турар. Совхозтуң фермаларының чарыжынга бирги черни Өртеннин сүт-бараан фермазы алган. Ол ферма 1800 центнер сүт бүдүрер планныг тургаш, ону 2400 центнер чедиргеи, а инек бүрүзүнден 200 кг сүттү пландан ажыр сагган.

Тес-Хемнин хойжу бригадаларының эрткен чылда чарыжының түңнелин үндүрерге, «Чодураа» колхозта Тыва АССР-ниҢ Дээди СоведининҢ депутатты Иван СимчитовичиҢ Данзурүүнүүң бригадазы тиилээн болган. Ол бригаданың хойжуларының хөй нуруузу 100 хойга онааштыр 101-ден 110 чедир хураганны менди доруктурун, хой бүрүзүнден 3 кг болгаш оон-даа хөй дүктү кыргып алган. А бригадир Иван Данзурун боду госку беш чылдың эрткен үш чылдарының тус бүрүзүнде 100 хойга онааштыр 113-тен эвээш эвес хураганны ап келген. Ындыг малчыннар районда эвээш эвес. Оларга «О. Шынаа» совхозта Шокар Бадый, «Тес-Хем» совхозта Александр Монгальби, Чооду Хуурай-оол, «Чодураа» колхозта Данзурун Емчур, Борис Сырат болгаш өскелер-даа хамаажыр.

Чарышты үргүлчүлээр дээн цыйгырыгны хүлээп албышаан, эрзинчилер база-ла соруктуг ажылдап турарлар. Олар чарышка эрткен чылын багай эвес көргүзүглериг болган. Район көдээ ажыл-агыйның бүгү продукциязын планнатлынганындан хойнуң күрүнеге саткан. Бо районга шиитпирлиг үшкү чылда «Коммунизмче орук» колхоз чарышка тиилекчи болгаш, партия райкомунуң база райкүүскомнуң шилчиир Кызыл тугун чаалап алган.

ЭрзинниҢ чээрби дөрт хойжузу эргкен чылын 100 хойга онааштыр 105 чедир хураганны менди доруктурган. «Мөрен» колхозта Орус Намдал, «Коммунизмче орук» колхозта Суму Дамчан, Сергей Мижит болгаш өскелер-даа бедик көргүзүглүг болган.

Эрзинчилернин тодарадыкчы чылда хүлээлгелери база бедик. Олар тарылга шөлүн 10.500 га, оон иштинде тараа культураларын 4300 га чедирерин, гектардан 9 центнер дужүттү алырын, 100 малга онааштыр 85 бызааны, 90 хураганны, 85 кудунну доруктурарын, күрүнеге 1860 тонна эът ти, 328 тонна сүттү, 174 тонна дүктү садарын социалистиг хүлээлезинде бижээн.

Амгы үеде Эрзин районнуң ажыл-агыйларында хой оолдаашкыны өгелээн. 4000 ажыг хураган менди алдынган. Ынчаарга Тес-Хемде оон алээн хөй хой төрээн, хураганнар база менди. Бо чылын ол районнарда бөдүүн болгаш концентраттыг чемнер четчирибиле бар. Ынчалзажок хар чок кыш болганы-биле чамдык ажыл-агыйларда малды сүг-биле хандырары бергедээшкинниг болуп турар. Сүг сөөртүр машиналарны бүүн күүзү-биле ажыглавайн турар, чамдык кудуктар ажылдавас. Бо четпестерни дарый чайладыры негеттинип турар.

Тес-Хем биле Эрзин районнарның ажыл-ишчилериниң чарыжы бо хүннерде улам калбарып, алган социалистиг хүлээлгелерни күүседир дээш күжениишкин улгадып турар.

Ю. ЕГОШИН.

Советтер болгаш амыдырал

Организастыг ажылды сайзыраңгайжыдар

«Ажылчы чоннар депутаттарының районнар болгаш хоорайлар Советтериниң ажылын улам ынай экижидер талазы-биле хемчеглер дугайында» СЭКП ТК-ныҢ доктаалын болгаш чазактың чугула шиитпирлерин, хоойлуларын күүсетпишаан, республиканың чер-чер Советтери организасмассалыг ажылын улам калбартып турар.

Республиканың чер-чер Советтеринин эрткен чылын кылып чоруткан организас-массалыг ажылдарын анализтеп көрге, ону СЭКП-ниҢ XXIV съездизининҢ салган сорулгаларының деннелинге тургузар дээш элээн ажылдар кылдынган болуп турар. Одар боттарының калбак эрге-хүлээлгелерин ажыглаашаш, ажыл-агый культура тургузуушкунунга удуртулганы экижиткен. Советтер үлетпүр болгаш көдээ ажыл-агый будүрүлгезинин ажыктың бедидерининҢ айтырыгларынче ханылап киргеи. Оларның ажыл-чорудулгазында демократтыг эргелер улам хөгжээн. Советтерниң сессияларының ужур-дузазы көдүрүлгеи. Амыдыралчы эң чугула айтырыгларны анаа шиитпирлеп турар апарган. Депутаттарның сонгукчуларбиле харылзаазы быжыккан. Күүскомнарның, оларның килдистеринин болгаш эргелелдеринин, Советтерниң чон мурнунга отчёт бээри доктаамал апарган.

Чер-чер Советтеринин сессияларын Конституцияда айыткан хуусаа ёзугаар эрттирип турар. Ол сессияларга эрткен чылын 1038 айтырыгны чугаалашкан. Оон иштинде чүгле көдээ ажыл-агый талазы-биле безин чүс үжен ажыг айтырыгны хүн айтырынга киирген. Ылангыя улус ажыл-агыйын хөгжүдеринин күрүне планнарының дугайын сессияларга чугаалажып тура, коллективтерниң социалистиг хүлээлгелерин күүседир дээш ажылга оон удуртукчуларының харылсалгазын улам бедиперинче бүдүрүлгелерниң курлавырларын долу ажыглаарынче шынгыы кичээнгейни салган. Кызыл, Ак-Довурак хоорай, Улуг-Хем, Каа-Хем район Советтериниң күүскомнары сессияларга хүлээп алган шиитпирлерин, депутаттарның анаа берген санал, шүгүмчүлелдеринин күүселдезинин талазы-биле үргүлчүнүң контролюн тургускан. Ол Советтерниң сессияларының шиитпирлерин, депутаттарның санал-шүгүмчүлелдеринин күүселдезин дараазында сессиялар үезинде доктаамал дыннадып турар.

Депутаттарның эрге-хүлээлгелериниң дугайында ССРЭ Хоойлузун чер-чер Советтери сессияларга чугаалашкан. Ол хоойлуну депутаттарга, чонга таныштырар, өөредир ажылдарны организастаан. Советтерниң депутаттары барык шуптузу күш-ажылдың мурнакчылары болбушаан, боттарының округтарынга ажылды илепкейжидип, масса-биле сырый харылзаалыг ажылдап турар. Чер-чер Советтеринин 3166 депутадының 3122-зи чон мурнунга боттарының отчеттарын бергеннер. Мөнгүн-Тайга, Өвүр район Советтериниң депутаттары отчёттарны ийи, оон-даа хөй удаа кылган.

Чер-чер Советтеринин 93 күүскому сессияларга, 91 күүскомнар чон мурнунга отчёттарын берген. Бо ажылды Бай-Тайга, Барыын-Хемчик, Каа-Хем болгаш Тес-Хем район Советтеринин күүскомнары эки организастаан.

Анаа ажылчы чоннар калбаабиле киржип, күүскомнарның, килдистеринин ажылын улам ынай экижидеринче угланган үнелиг саналдарны кииргеннер.

Советтерниң доктаамал комиссияларының ажылын экижидер дээш чамдык хемчеглерни алган. Чер-чер Советтериниң сонгулдалары эртери билек ол комиссияларның база депутаттарның семинарларын күүскомнар эрттиргилээн.

Чер-чер Советтеринин 620 доктаамал комиссиязында ийимун дөрт чүс ажыг депутат хаара туттунган. Оларның сессияларга, күүскомнар хуралдарынга айтырыглар белеткээринге киржилгези идепкейжээн. Доктаамал комиссиялар шиитпирлиг чылда сессияларга 508 илеткелди болгаш эдеринчи илеткелди кылган. Ылангыя Барыын-Хемчик, Каа-Хем, Улуг-Хем районнарының чер-чер Советтеринин доктаамал комиссиялары ол Советтерниң идепкейлиг дузалакчылары болу бергеннер.

Советтерниң сессиялары — күрүне удуртулгазын калбак демократтыг үндезинге боттандырарының болгаш хөйниитинин санал-оналын илергейлээринин дээштиг чепсээ. Эрткен чылын Советтерниң сессиялары сан талазы-биле хөй эртсе-даа, оларның шынарын анализтеп көөрге, чамдыктарының байдалы чогуур деннелге четпейн турар. Чижээ, Таңды районнуң Кочетово, Кур-Чер, Өвүрнүң Солчур, Чөөн-Хемчиктин Хорум-Даг көдээ Советтеринин сессиялары белеткел чок эрткилээн, анаа депутаттарның идепкейлиг киржилгези чедип алдынмаан.

Ол ышкаш Таңды район Соведининн август 17-де эрткен сессиязынга оон 75 депутадының 50-и, Бии-Хем район Соведининн ийиги сессиязынга 70 депутаттың чүгле 47-зи киришкен. «Ажылчы чоннар депутаттарының район Соведининн дугайында» Тыва АССРнин Хоойлузун күүседиринге ындыг хажыдыышкынны моон соңгаар болдурбазы чугула.

Оон ынай Бай-Тайга районнуң Бай-Тал көдээ Соведи эрткен чылын сессиялар чыылдырарының хуусаазын хажыткан. Оларны июль, август, сентябрь айларда шуут эрттирбээн. Өвүрнүң Солчур көдээ Соведининн отчёттуг сессиязы кошкак белеткелдиг эрткен. Сессия даарта болур деп турда илеткел-даа, шиитпир-даа төлевилели белен эвес болган. Сессияны соок залга эрттирген. Ынчаар буу-хаа эрттирген сессияга тургускан айтырыгны чогуур деннелге шиитпирлээри берге дээрзи билдингир.

Депутаттарның идепкейлиг, инициативалыг ажыл-чорудулгазы боттарының хүлээлгезин оларның кайы хире харыысалгалыг күүседип турарындан хамаажыр. Ындыг турбуже, чамдык депутаттар кошкак ажылдап, сонгукчуларның бедик идегелин күүседип шыдавайн турар фактылар бар. Эрткен чылын чер-чер Советтеринин депутаттарындан 4 кижини сонгукчулар дедир кыйгырткан. Каа-Хем районнуң Сарыг-Сеп көдээ Соведининн депутадындан эш Бычковту, ол-ла районнуң Суг-Бажы көдээ Соведининн депутадындан эш Копербенни дедир кыйгырткан. Республикада ниитизи-биле 44 депутат сонгукчулар-биле ужуражпаан болгаш отчёттарын кылбаан. Барыын-Хемчик районнуң чер-чер Советтеринин депутаттары эрткен чылын сонгукчулар мурнунга чүгле бир-бир удаа отчёттарын бергеннер.

Үстүнде чамдык чижектерден алгаш көөрге, «ССРЭ-де ажылчы чоннар депутаттарының Советтеринин депутаттарының эрге-хүлээлгелериниң дугайында» ССРЭ Хоойлузунуң негелделерин чамдык Советтер кошкак күүседип турар-дыр.

Депутаттарның негелделерин Советтериң чугаалажып көөрү — күрүне эргелелиниң органнарының болгаш албандужаалдыг кижилериниң ажылчорудулгазын контрольдаарының дээштиг чепсээ. Эрткен чылын чер-чер Советтери ону кошкак ажыглаан. Негелдени кылырының, анаа харылаарының чурумун, ол ышкаш кайы органнарга болгаш албан-дужаалдыг кижилерге негелде салырының дугайын депутаттарның эрге-хүлээлгелериниң дугайында Хоойлуда айыткан болгай. Ынчангаш ону долу ажыглаар херек.

Ол ышкаш Таңды, Улуг-Хем, Бии-Хем, Чөөн-Хемчик, Эрзин райкүүскомнарының чон мурнунга отчёттуг хуралдарны эрттирип турарының деннели чавыс. Анаа чоннуң массалыг киржилгезин чедип албаан болуп турар. Улуг-Хем районнуң Шагаан-Арыг хоорай Соведининн күүскому чон мурнунга отчёдун кылбааны ажылдың четпес талазын херечилеп турар.

Республиканың чер-чер Советтери сонгукчуларның чатыгларын чогуур өйүнде күүседир талазы-биле ажылды четпес чорутканын чугаалаар апаар. Советтерниң сессияларының шиитпирлерин ёзугаар күүседири-биле хүлээп алганы сонгукчуларның 1522 чагындан бо чылдың январь 1-ге чедир чүгле 638 чагыг күүсеттинген. Эрзин, Өвүр районнарында чагыглар күүселдези оожум чоруп турар.

Ынчангаш Советтерниң организас-массалыг ажылында өске-даа четпестерден чогуур түннелди үндүрүп, ажылдың стил болгаш методун сайзыраңгайжыдып, чер-черге организакчы боттуг ажыл-хереги партияның XXIV съездизининҢ шиитпирлериниң негелдезинге дүүштүр тургузары чугула сорулга болур.

Ш. КАНДАН,
Тыва АССР-ниҢ Дээди СоведининҢ Президиумунуң оргкилдизининҢ инструктору.
А. КӨШКЕНДЕЙ,
канцелярия эргелекчизи.

БИРГИ СЕССИЯ

Бистиң республикада чаа тургүстунган беш көдээ Советтин бирээзи — ажылчы чоннар депутаттарының Сукпак көдээ СоведининҢ бирги организастыг сессиязы болуп эрткен.

Сонгулзалар дугайында Дүрүмге дүүштүр чээрби беш округтардан сонгуткан 25 депутаттар анаа чыглып, организастыг айтырыгны чугаалашкан.

Көдээ Советтиң күүскомунун даргазынга Белек-оол Ондарны, секретарынга Зинаида Устинованы сонгаан. Советтиң көдээ ажыл-агый, улус өөредилгези, культура болгаш медицина, чаагайжыдылга болгаш ногланчыдылга, план-бюджет талазы-биле доктаамал комиссияларын, депутат бөлүүн тургускан.

Сонгукчуларның чагыгларын амыдыралга боттандырар талазы-биле ажылдап кылган хемчеглерни сессия бадылаан. Депутаттар көдээ Советтиң 1974 чылда план-бюджедин сайгарып чугаалашкаш базылап, боттарының санал-оналларын берген. Чаа көдээ Советтиң мурнунда сорулгалар тодараттынган.

Д. ЁНДАН.

Төлептиг ишчи

«Тес-Хем» совхозтуң Өртең сүт-бараан фермазының коллективи эрткен чылын сүт будүрүлгезиниң планны 131 хуу күүсеткен. Ында мурнакчыларның саны өскен. Оларның аразында коммунист Левчүк Шалыктың көргүзүү кымдаа эки болган. Эрткен чылын ол бодунга быжыглаан инектеринден 24480 кг сүт саар тургаш, ону 25270 кг кылыр күүсеткен.

Левчүк Шалык—Берт-Даг көдээ Соведининн депутады. Ол чоннуң айбычызы хүлээлгезинге ак сеткилдиг болуп, канчаар ажылдап, чагыгларның канчаар күүсеттинип турарын сонгукчулар-биле ужуражылга үезинде чугаалап, таныштырып турар.

Тодарадыкчы дөртку чылда ол бир инектен 1400 кг сүттү саап алырын хүлээнген.

Тес-Хем район. **М. ТИРЧИН.**

ООҢ ЫНАК МЕРГЕЖИЛИ

Бичей Монгушовна Мангыр Улан-Удэниң педагогика институдун дооскандан бээр ындыг-ла үр болбаан. Ол Тоора-Хем ортумак школазынга ажылдаа-ла беш чыл эрткен. Аныяк башкының школага ажылының эге базымнары амыр эвес болган. Ажылга дуржулга чогундан кандыг-даа айтырыгны шиитпирлээрде эш-өөрү-биле, ылангыя хоочуннар-биле сүмележир турган.

Аныяк башкыны сорук киирип чүглээн кол-ла чүве—оон изиг күзели. Шилип алган мергежилинге бердиниишкин кандыгдаа мергежилдин кижизинин чедиишкинниг ажылдаарының кол үндезини болур. Бичей Монгушовна ам башкының берге ажылының кокпазы-биле быжыг базып чоруп олурар.

Аныяк башкының кижизиттингеннери химия эртеминге хандыкшылдыг. Чүге дээрге кичээлдер солун эртип турар. Бо эртемге багай демдектиглер школада барыкла чок. Ажыл-херээнге бердинген аныяк башкы кичээлдерге хынамчалыг белеткенип, чогаадыкчы ёзу-биле ажылдап турар.

Ада-иелер ортузунга ажылга Бичей Мангыр база идепкейлиг. Аныяк специалистиң чон ортузунга лекция, беседа чорудуп турарын бо-ла көрүп болур. Идепкейлиг хөй-ниитичиниң херээженнер човүлелинде соңгаанының ужуру-даа ында.

А. БАРМАШОВ.

ЧУРУКТА: Тоора-Хем школазының башкызы Б. М. Мангыр химия кичээли эрттирип тур.

А. МЕЛЬНИКОВТУҢ фотозу.

СЭКП обкомунуң Хпленумунуң шиитпирлерин— амыдыралга

ХОЙНУ КАДАРАРЫНЫҢ ТЕХНОЛОГИЯЗЫ

Кыжын хойну кадарарынын технологиязын тодарадыры-биле Тыванын көдээ ажыл-агыйының дуржулга станциязының улуг хойжузу Оюн Манзарович Сүге-Маадырның хойну кадарып турарының дуржулгазынга доктаар болай-дыр мен. Ол мурнакчы хойжунуң дуржулгазындан өске хойжулар эвээш эвес ажыктыг чүүлдү билип ап болур.

Оюн Сүге-Маадыр күзүн хойнуң тарып боозадылгазы доостуру билек-ле бодунуң коданын чаа одарларже—ажаттынган тараа, сиген шөлдеринге аппаар.

Тараазын ажаап алган шөлге баргаш, хойлар тараа артыын, чыдып калган мажакты, хенчелеп үнген тарааны аажок оттаар. Ынчалзажок ынчан хойжу кижи конгуг оваарымчалыг болур херек. Хойлар тараа хоорзунунга баргаш, тараа артыын хоптактанып чээш, ишти хевере берип болур. Мону барымдаалаш, хойну башкай хоорзунга үр откарбайн, аңаа шөлче чорудар. Шак ынчаар чоорту хоорзунга кадарып чаңчыктырары чугула.

Тарып боозадылганың үезинде хойларны чеже-даа эки ажаап, чемгерип турар болза, ол чорук хой бүрүзүнден кадык, шыырак хураганны алырынга четпес дээрзин Оюн Сүге-Маадыр эки билир. Бир эвес боос хойлар азырал-чемгерилгениң багайындан күжү ортумактан кудулап, арар болза, оларның кызыраары көвүдээр. Чамдык хойларның ыладгыя эдергилеге киргенининң баштайгы айында үре боттанып өспейн баар. Ол чорук ийис кылдыр үреленн берген хойларга бо-ла таваржыр. Ийистиң бирээзи боттанып бодаравайн баар. Үгле оон уржуу-биле безин хойнуң кызыраар чоруу 10—15 хүү чедип болур. Ынчангаш чогум-на ол үеде хойну эки ажаап, чемгерери тон чүгула.

Бо хойжу күскү чазгай оттасигенни чөп ажыглаар сорулга-биле хойларын кончуг таарыштыр кадарып турар. Күзүн хүн сериин болганда, хойну суггарып ап тургаш, бүдүн хүн дургузунда одарладыр. Ынчалзажок соок дынзып, өлшык дүжүп турар апаарга хойну эртен эрте одарже үндүрери таарымча чок болур.

Күзүн эки оттуг одарга кадарарга, хойлар хүнүг арай сөөлүредир доктаап, чамдыктары чыткылап, чамдыктары тургудап алыр апаар. Ол дээрге, хойнуң тодуп алганы ол эвес-тир. Хойнуң хырында чип алган сигенин кегженири негеттине бергени ол. Ынчан Оюн Сүге-Маадыр хойларын 1—1,5 шак хире дыштандырып, кегжендирип алыр. Оон соонда хойлар тургаш, база-ла оттап чоруп каар.

Ынчан чогуур өйүнде суггарып турары, чылгаар дус бар болуру эргежок чугула.

Шак ынчаар кадарып, одарладып турган хойлар кыш эгезинге чедир денгилдези шыырак кылдыр семирип алыр. Боос чоруунун ийиги чартыының эгезинде хойнуң шыырак күш-денгелдиг болуру үгле оон бодунуң дүгүнүң өзүп үнеринге эвес, харын-даа иштинде төлүнүң өзүп сайзыраарынга кончуг чугула.

Кышкы үеде хойну кадарарының технологиязы чылдың өске үелеринден дыка нарын болур. Ынчан Оюн Манзарович хойларын канчаар кадарып, чемгерип, турарын ап көрээлинер.

Кышкы соок эгелээнде—октябрь, ноябрь айларда хой одар оъдун тоттур оттап ап шыдавас апаар. Ынчан Оюн Сүге-Маадыр хонукта бир башка 200—300 грамм онаажыр кылдыр, немелде чемни берип эгелээр. Ынчалзажок, оон-биле чергелештир кадатты база билдилии-биле организастап турар.

Октябрь ай—хойну чер одарынга кадарарының таарымчалыг үези. Ынчангаш Оюн Сүге-Маадыр хойларын эртен 6 шак 30 минута турда ажыттыр каш, одарладып үндүрер болгаш мырынай каранглааже кадарар. Кадаттың үргүлчүлээри 10—11 шак болур.

Бо хойжуда хойну кадарарының тускай корум-чуруму бар. Ол кандыг-даа зоотехниктиг литературада бижиттинмээн. Хөй чылдарда ажылдап келген малчын ол корум-чурумну бодунуң амыдыралчы арга-дүржулгазындан көрүп, доктаадып алган. Оон хой кадарарының чуруму мындыг. Эртен хоюн үндүргеш, хүндүскүнүн 11 шакка чедир анаа одарга кадарар. Оон соонда хойларын люцерна төлүнге аппаргаш, хүндүскүнүн 3 шакка чедир кадарар. 3 шактан эгелээш, кежээ карангылааже чедир аңаа одарга өткарар. Ону 15—20 хонук дүргузунда ынчаар үргүлчүлеп келир. Ол үеде хойну хүнде ийи катап суггарар.

Оюн Сүге-Маадыр хойларын ноябрьда — эртен 7 шакта, а декабрьда—8 шакта ажыткаш, кадарып үндүрер.

Бо хойжуда хойну кадарарының тускай корум-чуруму бар. Ол кандыг-даа зоотехниктиг литературада бижиттинмээн. Хөй чылдарда ажылдап келген малчын ол корум-чурумну бодунуң амыдыралчы арга-дүржулгазындан көрүп, доктаадып алган. Оон хой кадарарының чуруму мындыг. Эртен хоюн үндүргеш, хүндүскүнүн 11 шакка чедир анаа одарга кадарар. Оон соонда хойларын люцерна төлүнге аппаргаш, хүндүскүнүн 3 шакка чедир кадарар. 3 шактан эгелээш, кежээ карангылааже чедир аңаа одарга өткарар. Ону 15—20 хонук дүргузунда ынчаар үргүлчүлеп келир. Ол үеде хойну хүнде ийи катап суггарар.

Оюн Сүге-Маадыр хойларын ноябрьда — эртен 7 шакта, а декабрьда—8 шакта ажыткаш, кадарып үндүрер.

Амгы үеде Оюн Сүге-Маадыр коданында хоюн Кара-Чыраада кыштадып турар. Оон хой кадарар черинин харының кылыны 25—30 сантиметр чедип турар. Ынчангаш одарның харын далбыйлап турар. Үзүктелиишкин чок кадарар-аргабиле одарны ол мергежилдиг ажыглап турар. Ук аргазының кол утказы мындыг. Одарның харын далбыйлаары билек-ле аңаа хойларны чедире бээр. Одарның харын далбыйлап турда, хойлар соондан туда оттап кел чоруур. Чаа далбыйлап каан чернин хары донмаан, чымчак болур. Ынчангаш хойлар оътту эки казып оъттаар, оларның даваны база таставас, одарның оъду чөп ажыглаттынар.

Эртен хойну үндүргеш, чүм харлыг черге чоорту бир шак хире кадарбышаан, оон соонда далбыйлаан черге чедирер. А дедир коданче келир мурнунда хойну чүм харлыг одарга үш шак дургузунда кадарар. Ынчангаш хойларны

Амгы үеде Оюн Сүге-Маадыр коданында хоюн Кара-Чыраада кыштадып турар. Оон хой кадарар черинин харының кылыны 25—30 сантиметр чедип турар. Ынчангаш одарның харын далбыйлап турар. Үзүктелиишкин чок кадарар-аргабиле одарны ол мергежилдиг ажыглап турар. Ук аргазының кол утказы мындыг. Одарның харын далбыйлаары билек-ле аңаа хойларны чедире бээр. Одарның харын далбыйлап турда, хойлар соондан туда оттап кел чоруур. Чаа далбыйлап каан чернин хары донмаан, чымчак болур. Ынчангаш хойлар оътту эки казып оъттаар, оларның даваны база таставас, одарның оъду чөп ажыглаттынар.

Эртен хойну үндүргеш, чүм харлыг черге чоорту бир шак хире кадарбышаан, оон соонда далбыйлаан черге чедирер. А дедир коданче келир мурнунда хойну чүм харлыг одарга үш шак дургузунда кадарар. Ынчангаш хойларны

коол одарга 9 шактан кежээкинин 4 шакка чедир кадарып турар.

Бо дуржулгалыг хоочун хойжунуң хайгаарал-дарындан алырга, хойлар эртенгинин 9 шактан хүндскүнүн 12 шакка чедир шимченгир болгаш харны казып, аажок сундулуг оъттаар. Дүштен сонгаар олар оожум, шөлээн апаар.

Кышкы кадат дээрге, хойга чүгле немелде чем алырының үнер дөзү болур эвес, харында оон кадыкшылынга база дүгүнүн эки өзүп үнеринге эң-не таарымчалыг салдарны чедирип турар.

Кышкы үеде кадатты чорудары харның кылынындан, агаарның температуразындан болгаш хүннүң байдалындан хамаарыр апаар. Ынчангаш кышкы кадатты эң-не мергежилдиг чорудар херек.

Оюн Сүге-Маадыр кыштаглаашкынының эгезинде хойларын одарның эң-не ырак участоктарынга кадарып турар. Соок дынзып, хойларның боо-

коол одарга 9 шактан кежээкинин 4 шакка чедир кадарып турар.

Бо дуржулгалыг хоочун хойжунуң хайгаарал-дарындан алырга, хойлар эртенгинин 9 шактан хүндскүнүн 12 шакка чедир шимченгир болгаш харны казып, аажок сундулуг оъттаар. Дүштен сонгаар олар оожум, шөлээн апаар.

Кышкы кадат дээрге, хойга чүгле немелде чем алырының үнер дөзү болур эвес, харында оон кадыкшылынга база дүгүнүн эки өзүп үнеринге эң-не таарымчалыг салдарны чедирип турар.

Кышкы үеде кадатты чорудары харның кылынындан, агаарның температуразындан болгаш хүннүң байдалындан хамаарыр апаар. Ынчангаш кышкы кадатты эң-не мергежилдиг чорудар херек.

Оюн Сүге-Маадыр кыштаглаашкынының эгезинде хойларын одарның эң-не ырак участоктарынга кадарып турар. Соок дынзып, хойларның боо-

зу үлгадырга, оларны кыштаг чоогунга кадарар апаар. Оон ангыда, хой оолдап эгелээнде ажыглаары-биле едек чоогунда одарны курлавырлап арттырып ап турар.

Кадатты шак мынчаар билдилиг чорудуп турарының түннелинде, Оюн Сүге-Маадырның хойлары шыырак денгилгелиг болур. Бо кыжын оон хойлары ортумактан өрү денгелдиг. Ынчангаш хой оолдаашкыны эки эртип турар. Ам 400 ажыг хураган хойжунуң коданында менди доругуп турар. Аңаа дөрт сакманщик дузалажып турар.

СЭКП ТК-ның партияга, совет улуска Кыйгырынга сорук киргеш, Оюн Манзарович хой бүрүзүнден хураганны менди доруктурар дээш шудургу ажылдап турар.

Д. ДАШИЕВ,

Тываның көдээ ажыл-агый дуржулга станциязының хой ажылының килдизиниң эргелекчизи.

«Шамбалыг» совхозка комсомолчу-аныяктарның трактор-хову бригадазы эрткен чылын организастаттынган. Бригада шиитпирлиг үшкү чылда багай эвес дүжүттү өстүрген. Ол бригаданы коммунист Монгуш Маадыр-оол удуртуп турар.

ЧУРУКТА: М. Маадыр-оол.

Г. СИРОТИННИҢ фотозу.

Кыштаглаашкын—шалыпчы фронт

КОДАННАРДА ХУРАГАННАР НЕМЕШКЕН

Эрзин районнуң «Чаа орук» колхозунуң Чөөгейде № 1 хойжу бригадазының коллективи чылдың-на эки көргүзүглерни чедип ап келген. Ол бригаданы Соян Алдын-оол удуртуп турар. Бригада 1971 чылда 100 хойдан-на 85, 1972 чылда — 88, 1973 чылда — 90 хураганны менди камгалап, бир хойдан ортумаа-биле 2,4 кг чедир дүктү кыргыш, социалистиг чарышка чылдың-на тиилекчи болуп турар.

Бригадада 3580 баш төрүүр хой бар. Ам 610 хой хураганнаан. Оларның чаш төлү менди.

Соян Алдын-оолга удуртакан комсомолчу-аныяктарның хойжу бригадазы үгле районда эвес, а республикада атсураглыг. Шиитпирлиг 1973 чылда республиканың хойжу бригадаларының аразынга тиилекчи болуп, ВЛКСМ Тыва өбкомунуң шилчиир Кызыл тугун чаалап алган. Ону амдаа бижиг тутпушаан.

А. Аракчаа.

• • •

«Бай-Тал» совхозта хой оолдаашкыны түлүктээн. Даштыг-Тей бригадазында 2340 хой оолдаан оон 2346 хураган алдынган. ССРЭ-ниң Дээди Совединиң депутадызы Эреге Серин-оолдуң коданында 235, Хертек Дамдыында — 223, Хомушку Хаван-ооддуунда — 213 хураган хорамча чок өзүп турар.

Хой оолдаашкынының түлүктээни-биле холбаштыр «Бай-Тал» совхозтуң дирекциязы малчынарның хандырылгазынче кол кичээнгейни утландырган. Суг сөөртүлгезин, автолавка хандырылгазын, почта чедирилгезин экижиткен.

Б. Барба.

Бай-Тайга район.

• • •

Өвүр районнуң «Кызыл тук» колхозта аныяк хойжу Куулар Алдын-оолдуң коданында 180 чаш хураган эки доругуп турар. Кыштагда мал чеми четчир. Суг-биле хандырылга эки. Чоокта чаа хойжунуң кажаазының көрженин бөлүк шефчилер коптарып берген.

Д. Ооржак.

• • •

«Тес-Хем» совхозтуң Берт-Даг салбырында чаа төрүттүнген 1197 баш хураган менди. Хойжу кодан бүрүзүнде чедө берген сакманщиктер оларны эки ажаап, чемгерип турар. Эки ажылдыг сакманщиктерге Увангур Аракчаа, Марчын Саар, Алдачы Белекмаа, Бүлчүн Өнермаа, Намзырай Шожутмаа олар хамааржыр. Сакманщиктер 120—150 баш чедир хураганны менди доруктургаш, улуг кадарчыларга хүлээдип бээрин хүлээнгеннер.

М. Тирчин.

Тес-Хем район.

• • •

Михаил Кодуракка удуртакан «Улуг-Хая» совхозтуң Ийи-Тал салбырында хойжу бригадада төөр малдың оолдаашкыны массалыг. Ам кайы-даа коданда хорамча чок. Бо талазы-биле Сат Түмен-Байырның, Ондар Сүгежиктиң, Сат Хөюр-оолдуң көргүзүглери эки.

Салбырның кыштагларынче сиген, сула, арбай чедирилгези үргүлчүлеп турар. Механизаторлар Анатолий Кодурак, Сат Кызыл-оол олар хүнде 3—4 рейсти кылып, шудургу ажылдап турарлар.

С. Опук-оол.

Улуг-Хем район.

ДЕЛЕГЕЙ БӨ ХҮННЕРДЕ

КАДЫ АЖЫЛДАЖЫЛГАНЫҢ ИДЕГЕЛДИГ ҮНДЕЗИНИ

СЭКП ТК-ның Политбюрозу, ССРЭ-ниң Дээди Совединиң Президиуму, ССРЭ-ниң Министрлер Чөвүлели ол аян-чорук үезинде эш Л. И. Брежневтиң ажыл-чорудулгазын долузубиле чүүлдүг деп көрген, Совет Эвилелиниң Коммунистиг партиязы-биле Кубаның Коммунистиг партиязының аразында, ССРЭ биле Кубаның аразында аксы-дүнма найыралды болгаш бүгү таладыг кады ажылдажылганы хөгжүдеринге чаа үе-чадалыг, чугула болуушкун кылдыр үнелээнинии дугайын делегейниң солуннары бижип турар.

ГАВАНА. Гавананың солуннары шуптузу бедик деңнелге совет-куба чутаалажышкынарны куба улустуң амыдыралында ёзулуг төөгүлүг болуушкун деп үнелевиттаан, СЭКП ТК-ның Чиигине секретары Л. И. Брежневтиң Кубага аян-чорууның түңнелдериниң дугайында чүүлдерни бижип турар.

Л. И. Брежневтиң аңаа чорун турганының үезинде ССРЭ биле Кубаны эвилелдештирген бузулбас чаңгыс ап болгаш эш-хуузунуң сагыш-сеткил каттыштырылгазы база катап илереттингенин айыткаш, «Гранма» солун, «Совет-куба найырал бижыг болгаш кажан-даа буузулбас»—деп, онзалап демдеглээн.

СОФИЯ. Л. И. Брежневтиң Кубага кылган ханы принциалдыг чугаазын бүгү делегейде калбаа-биле чүүлдүгүнүп, деткип турары, айты үениң кол-кол айтырыгларын шынныг ёзу-биле шиитпирлээринче Совет Эвилелиниң бижыг шиитпирлии делегейниң ак сеткилдиг кижилеринге шуптузунга чаа-чаа күштү берип турар деп, «Земледелско знаме» солун айыткан.

ВАРШАВА. «Контрреволюцияны дашкаар үндүрериниң» кандыг-даа оралдажышкынары, революстуг улустуң суверенниг тура-соруун базар сорулга-биле даштыкыдан кандыг-даа холгаарлаашкын дээрге, ужур-дүрүм чок, харын-даа — кем-буруулуг үүлгедиишкин-дир деп ССРЭ-ниң санап келгенининң болгаш ынчаар көрүп-даа турарының дугайында совет удуртукчунун топтуг, шиитпирлиг чугаалаан сөстери делегейниң дүшкүүрлүг чоруун чавырылдырарынга шаптыктаарын оралдажып турарларга сагындырыг болурун польша солун «Жолнеж вольности» Гаванага куба-совет найырал митингизинге Л. И. Брежневтиң чугаазынга холбаштыр бижээн.

УЛАН-БАТОР. Моолдуң «Худулмур» солуну Л. И. Брежневтиң Кубага үре-түнелдиг аян-чорууна холбаштыр: ол дээрге, СЭКП-ниң XXIV съездизининг хүлээп алганы Тайбың программазын амыдыралга боттандырарының оруунга база бир чугула базым-дыр—деп, демдеглээн.

ПАНАМА. Кубага Л. И. Брежневтиң аян-чорууу дээрге, боттарының хосталгазы дээш демисежип турар улустарга Совет Эвилелиниң болгаш өске-даа социалистиг чурттарның харам чок дузаламчызының база бир тодаргай көргүзүү болган деп Панаманың Улусчу партиязының (ПУП) Политбюрозунуң медеглелинде чугаалап турар.

ПУП-тун Политбюрозу Кубаның социал-экономиктиг хөгжүлдезинде улуг чедиишкиннерни демдеглээп, «ол дээрге Латин Американың бүгү улустарынга айыттынган орук-тур»—деп, бижээн.

БОГОТА. Леонид Ильич Брежневтиң Кубага аян-чорууның түңнелдери социалистиг дем каттыштырылгазының чурттарының чаңгыс эвиниң улам бижыгып турарының дугайын, а ол ышкаш Латин Американың америк империализминиң «коштанчызы» болурундан ойталап бар чоруурунуң дугайын чугаалап турар-дыр деп Колумбияның Коммунистиг партиязының Төп Комитединиң кежигүнү, «Вос пролетариа» солуннуң директору Мануэль Сепеда чугаалаан.

«Совет Эвилелиниң идепкейли-биле боттандырып турары тайбың кожа-хелбөө догуунаашкынының политиказы бодунуң үре-түнелин берип турар деп, М. Сепеда дээрге Латин Американың чугаалаан.

БУЭНОС-АЙРЕС. Америк диште эң баштайгы хосталган чурт — Кубага Л. И. Брежневтиң аян-чоруу дээрге, тайбыңның аян-чоруу дээрэ чугаа чок деп Тайбыңның аргентин Чөвүлелиниң даргазы Альберто Каселья СЭТА-ның корреспондентизинге чугаалаан. Социалистиг чурттарның боттандырып турар политиказы дайынның политиказын шиитпирлии-биле тиилеп турарын А. Каселья демдеглээн.

АЛЖИР. Совет Эвилели — бодунуң хосталгазы болгаш хамаарышпас чоруу дээш демисежип турар улустарның шынчы өөнүү — деп, «Репюблия» солун СЭКП ТК-ның Чиигине секретарының Кубага албан ужурунда аян-чоруунуң түңнелдериниге холбаштыр бижээн.

(СЭТА).

ССРЭ-ниң камгалал Министри Бухарестен үнүпкен

БУХАРЕСТ. (СЭТА). СЭКП ТК-ның Политбюро кежигүнү, ССРЭ-ниң камгалал министри, Совет Эвилелиниң Маршалы А. А. Гречко Варшава керээзининг киржикчилери күрүнелерниң камгалал министрлериниң Комитединиң эвилчелиг хуралынга киришкеш, февраль чедиде Бухарестиден Төрээн чуртунче чорупкан.

ЭЭЛЧЕГЛИГ ХУРАЛ

1974 чылдың февраль 6—7-де РСР-ниң найысылалы —Бухарестиге Варшава Керээзининг киржикчилери күрүнелерниң камгалал министрлериниң Комитединиң эвилчелиг хуралы болган.

Хуралга Варшава керээзининг организациязының шериг органнарының хүн бүрү ажыл-чорудулгазы-биле холбашкан айтырыгларны чугаалашкан.

Чугаалашкан айтырыглар талазы-биле дүүшкен шиитпирни хүлээп алган.

Румыниянын Социалистиг Республиказының национал камгалал министри армия генералы И. Ионицэ хуралды даргалаан.

Чаа күрүне тургустунган

НЬЮ-Йорк. (СЭТА). Февраль 7-де Гренада дээр орулукту хамаарышпас чаа күрүне кылдыр чарлаарының байырлыг ёзулалы оон төвү — Сент-Джорджес хоорайга болган.

Кариб далайның Мурнуу-чөөн кеэзэнде чыдар улуг эвес Гренада деп ортулук ийи чүс чыл дургузунда Англияның колониязы бооп келген. Гренаданың улузунуң хөй чылдарда демиселиниң түңнелинде оон хамаарышпас чоруун Англия хүлээп көөр ужурга таварышкан.

Англи парламентини тараткан

ЛОНДОН. (СЭТА). Англияның премьер-министри Э. Хит февраль 8-тен эгелеп парламентини тарадырының болгаш февраль 28-те парламентиге хуусаадан эрте соңгулданы эрттиреринин дугайын чарлаан. Экономиктиг болгаш политиктиг кризис-биле холбаштыр чуртта байдалды чугаалашкан министрлер кабинединиң хуралынга ындыг шиитпирни үндүрген.

Иорданияда болуушкун

ЛОНДОН. (СЭТА). Иорданияның хааны Хусейн Англияга аян-чоруун ара хаггаш, АКШ-че чоруур дээнин сокаткаш, Амманда дүвү-далаш-биле чаныш келген. Чурттуң Соңгу-барының талазында турар иордан шериг кезектеринде дүвүрээшкинниг үймээшкинниң ужурундан Хусейн чуртунче дүрген чанар деп шиитпирлээнин информация агентилелдери дыңнаткан.

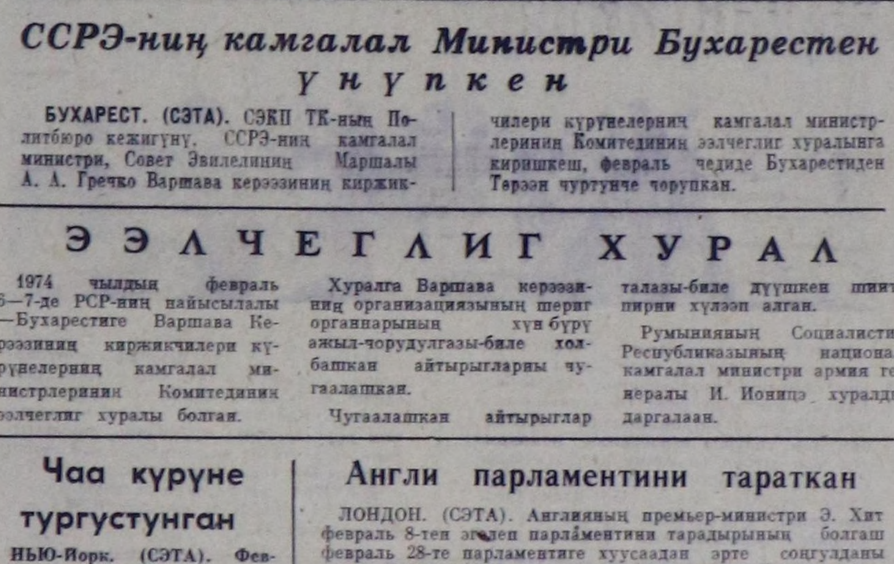

Дыка хөй чурттарның, ооң иштинде Англияның нефть эзлери ажык-кончаа сүрер дээш ол кывар үүлдү кара-ожегээр чедишпес кылдыр таарыштырып турар. Лондоннуң бензин хандырылгазы колдуунда-ла үзүлген, бензин кудар чүс-чүс станциялар хагдынган. Хоорайда кывар чүүл дээш ёзулуг-ла «аңнаашкын» бооп турар.

ЧУРУКТА: «Бензин чок»—деп бижип каанын Лондонга бо-ла көрүп болур.

Камера пресс-СЭТА-ның фотозу.

Мурнуу-Чөөн Азияда дүшкүүрлүг байдал

НЬЮ-ЙОРК. (СЭТА). Сайгонның шериг командылал чери, ооң шериглери «Спратли дээр маргылдаалыг ортулуктарны хайгаарап, таныылдап чоруп турарының» дугайын чарлаан деп, ЮПИ агентилел дамчыткан. Чартык ай мурнунда ийи хүннүң дайынының үезинде Кыдаттың Парасель ортулуктарындан үндүр сывырыпканының соонда Сайгон эрткен неделяда ийи шериг кораблин болгаш 200 шериглерлиг транспорт суднозун Спратли ортулуктарынга чоруткан деп, ол агентилел уламчылаан. ЮПИ-ниң бижип турары-биле алырга, ортулукту камгалаар сорулга-биле Спратлиже немелде чепсектиг күштерни Сайгон чорудар деп турар.

Спратли Кыдаттан мурнуу чүк уунда 800 миль, Мурнуу Вьетнамның төөн талазында 250 миль болгаш Филиппиннерден барыын талаже 200 миль ырак турарын ЮПИ тайылбырлаан. Ады үнген талалар шуптузу ол ортулуктарны боттарының деп турар.

ПЕКИН. (СЭТА). Синьхуаның дыңнадып турары-биле алырга, КҮР-нуң Даштыкы херектер министерствозунуң төлээдекчизи медеглел кылгаш, Наньшацюньдао (Спратли), Сишацюньдао (Парасель) ортулуктарын, а ол ышкаш Мурнуу-Чөөн Азияның эзээн каш чурттарының аразында былаштыг бооп турар өске-даа ортулуктарны «кыдат девискээриниң тудуш кеззэ» деп чугаалаан. «Кыдаттың девискээр чөрлериниң бүдүн чоруунга болгаш суверенитединге колгаарлаашкыны кылырының кайдыг-даа таварылгазын» КҮР-нуң чазаа болдурбас деп, ол-ла төлээдекчи немеп чугаалаан.

ДЕЛИ. (СЭТА). «Индиан экспресс» солуннуң корреспондентизи Мурнуу-Чөөн Азияның эзээн каш чурттарының дипломаттары-биле ужуражып, чугаалашканынга үндезилээш, олар «Кыдаттың дайынзырак үүлгедиишкиннеринден коргуп турарлар» деп бижээн. Чижээлээрге, олар, өске-даа чурттарның, ооң ыланғыя Филиппиннериниң кордап турары Спратли ортулуктарынга боттарының тергиндээшкинин быжыглаар дээш кыдаттар чүнү канчаарының дугайында айтырыгже сагыш салып, дүвүреп турар деп, ол корреспондент бижип турар.

МАНИЛА. (СЭТА). Филиппиннер биле Мурнуу Вьетнамның аразында орук аразында бооп турар месилдежишкинче Манила дыка сагыш салып, «ол девискээрде болуушкуннарның кандыг байдалдыг бооп турарын ыяк хайгаарап турар» деп Филиппиннің национал камгалал министри Хуан Повсе Энриле корреспондентилерге чугаалаан.

ДЖАКАРТА. (СЭТА). Мурнуу-Чөөн Азияның күрүнелериниң ассоциациязының (АСЕАН) кежигүннери чурттарамгы үеде Парасель ортулуктарын КҮР-нуң чепсектиг күштериниң эжелеп алганының дугайында айтырыгны өөренип көрүп турар деп, Индонезияның даштыкы херектер министри Малик медеглээн. Ол ортулуктар каяа хамааржырының дугайында маргылдааны шиитпирлээрин делегей организациязынга шилчидип бээр ужурлуг деп, ол демдеглээн. Ол айтырыгны чугаалажыры-биле АСЕАН-ның чөвүлел хуралын чыгаан туруп болурун Малик чугаалаан.

Пекинниң чепсектиг үүлгедиишкини маргылдаалыг айтырыгларны күш ажыглап тургаш, шиитпирлээринче кыдат удуртукчуларының чүткүлүүнүн тодаргайла херечизи-дир деп Индонезияда көрүп турарын «Педоман» солун демдеглээн. Оон өске бир индонези «Синар харапан» солун «чер бөмбүрээзинин ол кеэзэнге Пекинниң келир үеде кайдыг аргаларны ажыглаарын болгаш канчаарын Азияның чурттарынга Парасель ортулуктарының чанынга болган месилдежишкинин тодаргайы-биле көргүзүп турардыр» деп бижээн. Кыдат бодунуң кожаларының дыка хөй девискээр черлерин холгаарлап алырын күзеп турар деп. «Брита буана» солун айыткан. Пекин бодунуң ол дайын үүлгедиишкини-биле келир үеде ындыг айтырыгларны шиитпирлээрде канчаарын көргүзерин күзээн эвес ыйнаан?

КУАЛА-ЛУМПУР. (СЭТА). «Парасель ортулуктарының девискээрниге чепсектиг месилдежишкин Азияның ол девискээрниге тайбыңга болгаш айыл чок чоруккa шыңгыы уржуун таварыштырып турар» деп Малайзияның «Стрейтс эхо» солуну бижээн.

ВАШИНГТОН. (СЭТА). КҮР-нуң Парасель ортулуктарының девискээрниге ажыглааны «күш дөгээр аргазы» бедик албан дужаалдыг америк кижилерниң «элээн дүвүрээшкинин» болгаш «хөй-хөй айтырыгларны салырын» болдурган. Пекин бодунуң девискээр дугайында маргылдааларын шиитпирлээрде күш ажыглавас деп америк ажылдакчылар амдыгаа чедир-ле санап турган деп, Ассошиэйтед пресс агентилел дамчыткан.

Сэнкаку болгаш Спратли ортулуктарын Пекинниң холгаарлап алыр дээнин быжыглаары-биле шериг күжү ажыглаар дээр база-ла ындыг үүлгедиишкин ажыглаар бербес ирги бе деп, олар айтырып турарлар. Ынчаарга Сэнкаку ортулуктарын Япония бодувуу кыдыр санап турары билдингир болгай.

ЯНЗЫ-БУРУУ МЕДЭЭЛЕР

Дайынчыныҥ тайбың ижи

Ада-чурттуҥ Улуг дайынының киржикчизи, Чөөн-Хемчик районда СЭКП-ниҥ XXII съездизи аттыг совхозтуҥ мурнакчы хойжуу Вера Чүльдүмовна Байлак үжен-чыл бурунгаар аксы-дүмә украин улустуҥ Ровно хоорайын немец-фашистиг эжелекчилерден хостаарынга киришкен. Тыва эки турачыларның төлээлери-биле кады ол Ровно хоорайга баргаш, байырлалга киржип чораан.

Күш-ажылдың Кызыл Тук орденниҥ эдилекчизи, коммунист Вера Чүльдүмовна бо хүннерде ниитиниҥ малының баш саның өстүрер дээш демиселдиҥ база бирги одуруунда турҗуп турар. Ооҥ кадарган хою кидиҥ түлүк оолдан эгелээн. Баштай төрээн 150 хойдан 170 хураган мендиҥ дорту-ун турар.

Д. ОНДАР.

• • •

Партактив өөредилгези

СЭКП Тес-Хем райкомуунуҥ чанында партия активиниҥ школазының эдлечилиг кичээли болуп эрткен.

СЭКП Тыва обкомуунуҥ пропаганда болгаш агитация килдизининҥ эргелекчизиниҥ оралакчызы В. Ч. Очур «Коммунистиг болгаш ажылчын шимчээшкинниҥ дугайында», партия райкомуунуҥ бирги секретары Н. С. Бойду «СЭКП-ниҥ XXIV съездизиниҥ шиитпирлеринге дүүштүр партийжи-организастыг ажылды экижидер талазы-биле амгы үениҥ негелделериниҥ дугайында», партия райкомуунуҥ организастыг килдизининҥ эргелекчизи Т. С. Сандан ажыл планын тургузары, партия хуралдарын эрттирери, партиянга хүлээп алышкын дугайында дыннакчыларга чугаалап бергеннер.

Түнелиниле практиктиг кичээл эрткен, аңаа партдокументилерни долдурарын өөренген.

А. ДЕМБРЕЛЬ.

• • •

Каа-Хемниҥ аалчылары

Республиканыҥ хөгжүмшин театрының орус болүүнүҥ артистери бо хүннерде Каа-Хем районнуҥ ажылчы чоннарынга бодуун уран талантызын бараалгадып турар. Олар Н. Анкиловтуҥ «Солдаттың кадайы» база «Элдептиг яблоко» деп шиилерин көргүзүп чоруур.

Шиилерниҥ кол рольдарын Тыва АССР-ниҥ алдарлыг артистери Л. Котов биле М. Рамзаанова олар күүседип турар.

Ю. ЕГОШИН.

• • •

Конкурс чарлаан

«50 чылда Ленининиҥ адыбиле» деп темага эң эки лекция бижиринииҥ конкурузун комсомол обкомуунуҥ бюрозу республиканыҥ «Билиг» нииттилелиниҥ баштаар чери-биле кады чарлаан.

Комсомолга В. И. Ленининиҥ адын тывысканындан бээр 50 чыл болурунга турасказаткан бо конкурска партия, комсомол ажылдакчылары, артемденнер, чогаалчылар, башкылар, ажылчынар, студентилер, өөреникчилер киржип болур. Лекция бижиринге кол негелделер мындыг: утказы ханы, амгы үениҥ амыдыралынга дүүшкек, тус черниҥ чижектерин киирер.

Лекцияның авторлары бижээн текстерин «Билиг» нииттилелиниҥ эге организациязынга киирер. Ооҥ соонда ВЛКСМ обкомунче азы республиканыҥ «Билиг» нииттилелиниҥ баштаар черинче чорудар.

Материалдарны конкурска 1974 чылдың апрель 1-ге чедир киирер. Лекцияның хемчээли машинага парлаан 20—25 арын болур.

Конкурстуҥ түҥнелин үндүрери-биле жюрини тургускан.

Эң эки лекцияларны бижээнперге шаҥналдарны тыпсыр. Бирги шаҥнал 60 рубль, ийиги—40, үшкүзү—30 рубль болур.

(Бистиҥ корр.).

„Борис Годуновтуҥ“ юбилейи

Музыка уран чүүлүнүҥ эң кайгамчык чогаалдарының бирээзи М. П. Мусоргскийниҥ «Борис Годунов» деп операзын чогааткандан бээр бо чылдың февраль 8-те үүс чыл болган. Композитор академик Б. Асафьевтиҥ үнелээни-биле алырга, бо опера «орус композиторларның делегейниҥ уран чүүл культуразынга киирген эң үнелиг салыышкыннарының бирээзи болур».

Гениалдыг орус талантылар — М. П. Мусоргский биле А. С. Пушкининиҥ угаан-бодалы, талантызы, уран мергежили «Борис Годуновта» чыгдынган. Делегейниҥ музыка театрыныҥ төөгүзүндө социал база философия талазы-биле чутула чүүлдериниҥ, улусчу аажы-чаңы шын көргүскенииниҥ, кол маадырларның мөзү-шынарыныҥ ханызы-биле «Борис Годуновка» деңнежир шак ындыг чогаалды тывары берге.

«Чаңгыс аай идея-биле чалгынналган чоонду кол күш кылдыр көргүстүм. Мээң кол сорулгам ол. Ону операга көргүстүмә—деп Мусоргский бижээн.

Улустуҥ салым-чолунуҥ дугайында чуруукчу-демократтың дириг үүвө дег угаан-бодалы «Борис Годуновка» сиҥиккен. Хаан ёзузун «улусчу эвес» эрге-чагырга деп буруу шаппышаан, Мусоргский бодунуҥ үнүн улусту камгалаарынче угландырган. Композитор ооҥ үезинге чедир көстүп көрбээн улусчу музыка драмазының жанрын тургускан.

«Борис Годуновтуҥ» баштайгы көргүзүү Петербургтуҥ Мариин театрынга (амгы С. М. Киров аттыг опера болган балеттиҥ академиктиг театры) 1874 чылдың январь 27-де (февраль 8-те) болган. Делегейниҥ музыка драматургиязының хөй-хөй улуг чогаалдары дег, Мусоргскийниҥ операзын дораан-на хүлээп көрбээн. Ону Мариин театрынга көргүзер кылдыр арай боорда чөпшээреткен. Эрге-чагырга черлериниҥ санап турары-биле алырга опера улуска хосталгалыг хөөннерни чедирги дег болган. Орус интеллигенциянының демократчы үзеледиг бөлүктери операны өөрүшкү-биле хүлээп алган. Ынчалза-даа чамдык музыка критиктери болган мазыгуурганнар ону бактаарын оралдажып турганнар. Операның инструментилер шиилгези таарымча чок болган деп, композиторну чемелээн.

Мусоргский мөҥээн соонда «Борис Годуновту композитор Н. А. Римский-Корсаков эдс кылгаш, инструментилер шиилгезин база таарыштырган. Эде кылдынган операны 1901 чылда Улуг театрга эң баштай тургускан, оон бээр амгы бо хүннерге чедир ук операны ойнавышпаан. С. В. Рахманинов операны чаңгыс эвес удаа дирижерлап келген, Бористиҥ партиязын Ф. И. Шаляпин күүседип турган. Собинов, Обухова, Максакова, Козловский ышкаш сураглыг ыраажылар операга ырлап тургулаан.

Бистиҥ чуртувустуҥ эң улуг музыка театрларында «Борис Годуновтуҥ» ойнап турар. Операның тургузуукчулары оон аҥы-аҥы редакциялары шилип алгылаар. СССР Эвилелиниҥ Улуг театры Н. А. Римский-Корсаковтуҥ редакциялаанын шилип алган. С. М. Киров аттыг опера болган балеттиҥ академиктиг театры авторуҥ бодуунуҥ тургусканыынга шынчы боон артказ. Чамдык театрлар композитор Д. Д. Шостаковичиниҥ авторлааны эң соолгу редакцияны база ажыглап тураралар.

Наталия Гугкаева.
(ПМА).

Уктус даглары—Уралда эң-не чурумалдыг, чараш черлериниҥ бирээзи. Ында Свердловскийниҥ лыжа спортунга ынак кижилериниҥ хөй санныг спортчу баазалары бар. Чурттуҥ бүгү-ле булуҥнарындан Уктус дагларынга лыжалап, чүнгүүлаар дээш хөй кижилер кээп турар.

ЧУРУКТА: Красноярскиниҥ лыжачылары Николай Митрохин, Сергей Дмитрович, Сергей Толстихин Уктус даанда трамплин чанында.

А. ГРАХОВ биле А. ЯКОВЛЕВТИҤ фотозу.
(СЭТА-ныҥ фотохрониказы).

БАЗА БИР ЧАА НОМ: «ШҮЛҮКТЕР»

Байкара Хөвеҥмейниҥ «Шүлүктер» деп пому парлалгадан үнүп келди. Бо чыындыда шүлүкчүүҥ сөөлгү шүлүктерин болгаш дайын үезинде бижээн бир эртем ажылын киирген.

«Шүлүктериҥ» хемчээли бичө-даа бол, темазы делгем, утказы ханы, созу чечен. Байкара Хөвеҥмей — тыва национал интеллигенциязының мөзүлүг оглу. Кызыл хоорайга бир эжи-биле чавыдак аътка ушкажын келген. Оон типографияга өрүкчүдей берген. Эртемге кончуг сүлдүлүг болгаш баштай моолдап, орустап, ооҥ соонда «шокар-үжүк» чогааттына бээрге, тывалап номчуптар, бижиптер кылдыр боду-ла өөренип алган. Байкара Хөвеҥмей — тыва чечен чогаалдыҥ ак өргээзин дөҥ кырынга чалап тигишкен кижилериниҥ бирээзи. Ооҥ чогаалдарының онзагай аялгазы болза, революстуг үзел-бодалдарның аинхөөҥүн илередип турарында болуур. Шүлүкчүүҥ «Партиям» деп чогаалындан хенаиг одуругну номчуптаал.

Делегейде эң-не эки кижилерниҥ
Угаан, күжү, эчис соруу
Чүтле севде...
Демир-үжүк, чепсек туткан
солдадың боош,
Демиглериҥ чыскаалыга
кирип алгаш,
Соондан калбайн базып орар
болганымга
Сорук кирип, чоргаарланып,
өөрүүр-дүр мен.

Бо хире дидим, чоргаар одуругларны бодуҥуҥ чогаалчы салымын, өөренип алган эртемин арат чоннуҥ улуг херээнге берип чораан партияның демир-үжүк туткан солдады бижип шыдаар! Шүлүкчүүҥ бо одуруглардың хоочун коммунист болгаш ооҥ изин истээн аныяк салгакчы бодуҥуҥ допчу намдарының өөрүшкүүнү дораан билип ап болур.

«Аныяк эдлер» деп шүлүктө бистиҥ үениҥ «ажыл долу, эртемнерже эжик ажык» чалыларның чуртталгазын магадап эскергеш, бодуҥуҥ көргенчиг чораан чалыы назынын шүлүкчүвүс мынчаар сактып келир:

Көвей чылдар мурнунда мен
аныяк чордум,
Аныяк назын сыр-ла өске
чораан чүве.
Хөй-ле дизе он беш харны
улгаткан дээр.
Аалдар кезип, хөлечиктеп
чоруп-ла бээр.

Бо строфаны номчааш, кижиниҥ кара баары ажыҥайныш, сагыш-сеткил сергип келир. Ооҥ ужуру чүл? Бистиҥ хоочун салгалдың кижилери — ядыыларның ажы-төлүү ол шагда он бештеп чораан, хөлечиктеп эгелээр турган. Ам кандыг-дыр чээ?! Он беш харлыг ool-даа, кыс-даа бети дээрге он классты доозуп турар. Оон ыңай дээди сургуулче аъттаныптарынга белеткенип турар. «Багын чугаалаарга, бачыды ардыр» деп үлегер чугаа бар. Бир чамдык он беш харлыг уругдар хөлүнге ине, чүсүк тудуп албас, чок болза, он беш харлыг ооллар хүүрек сывы тудуп билбес болгулаары хаая эвес болдур ийин, «Аныяк эдлер» деп шүлүктү помчааш, кижиниҥ өөреникээзин кээр, ажылдакчаазы кээр, чаңгыс хүн-даа халас эрттирбээн адырам деп бодалды хайныктырып келир чогаал-дыр.

Амыдыралда чаа чүвени Байкара Хөвеҥмей черле чандыр көрбес чораан. Кызылдың чанында Улуг-Хемни кежир туткан көвүрүгнү көргеш, ажылчыныҥ ажыл-ижин мактап, бодуҥуҥ чоныҥ көвүрүү-биле кандыг-даа үеде кежип чоруурун, ойзун чугаалаарга, тыва кижиниҥ коммунизмниҥ даартагы хүнүвче кезе көргеш шырайын, сагыш-хоочун шүлүкчү кончуг шын илереткен.

Көвүргүнүҥ тудутжуузун
Көвей катап ошкаксаар мен.
Коммунистиг даартагыже
Хостуг базар көвүргүдеп,
Кежээ, дүне, эртең, хүндүс
Кеззээде-ле кежиксээр мен.

Бо номда бир кайгамчык чүүл бар, ооҥ адын «Тываның шүлүк чогаалы» дээр. Бо болза тыва шүлүк тургузуунуҥ дугайында тускай темата бижиттинген баштайгы эртем ажылы болур. Студентилер, аспирантылар болгаш тыва шүлүк тургузуун хандыр билип аликсап чоруур кижилер бо чүүлден дыка солун тайылбырларны бодамчалыг номчугулааш, билип ап болур.

«Шүлүктер» деп чыындыда чээрби беш шүлүктер болгаш бир чүүл, ийи фото-чуруктар киргилээн. Бо чыындыны тускай ном кылдыр үндүрерде Тыванып Алдан-Маадыр музейининиҥ эртем ажылдакчылары, республиканыҥ Пушкин аттыг библиотеказының тыва номнар килдизиниҥ ажылдакчылары болгаш ук номнуҥ редактору Юрий Кюнзегеш кончуг үнелиг, буянныг ажылды кылган. Моон соҥгаар Байкара Дамчаевичиниҥ республиканыҥ төп музейинде шыжаттының чыдар архивинге үндезилээш, ооҥ чыынды чогаалдарын болгаш эртем ажылдарын улуг хемчээлдиг дептер кылдыр үндүрери чугула деп бодаар мен. Хенаиг шүгүмчүлел бар: ол номда кирген Б. Д. Хөвеҥмейниҥ, С. А. Сарыг-ool, С. П. Шипачев-биле кады олурар чуруун Алдан-Маадыр аттыг музейниҥ архивинден алганы айытпаан, база каасталгазын кылган чурукчуҥуҥ ады-сыы астыга берген болду. «Тываның шүлүк чогаалы» деп чүүлдү «Тувинская поэзия» деп утказын хажыдыр очулдурган, ону «Тувинское стихосложение» диген болза орус номчукчуга билдингир турган боор. Ол номнуҥ кол утказын орустап бижээни шымбай-дыр.

«Аът өлзе-даа, багларажы артар. Ада өлзе-даа, оглу артар». Шүлүкчү чок-даа болза, шүлүктери арткан-дыр, ынчангаш бо хенаиг чүүлүмнү Байкара Хөвеҥмейниҥ шүлүү-биле доозайн:

Чаагай час-даа Тыва черде
Чыраалыдың чоруп туру.

Монгуш КЕНИН-ЛОПСАН.

Школалардан медээлер

Күш-ажыл кичээлинге тураскаатканы

Бай-Тайга районнуҥ Бай-Тал ортумак школазынга «Бажың ажылының кичээлиниҥ ажык-дузазы» деп темалыг кежээ болган. Аңаа өөреникчилер, башкылардан аңгыда ада-иелер база киришкен. Школаның залын күш-ажылга тураскаатканы чуруктар, күш-ажыл дугайында чугаалар, үлегер домактар бижээн плакаттар-биле шимээн. Класстарда уругларның боттарының кылган аъш-чемин, даараан болгаш аргааи идик-хеп, бажың дериглерин делген салган.

Күш-ажыл башкызы Галина Ховалыговна Кончук күш-ажылчы мергежил шилип алырынга бажың ажылы кылыр кичээлдиҥ ужур-дузазының дугайында чугаалаан. Кичээлге алган теоретиктиг билиглерин бажыңга баргаш, бижыглап, херек кырында чемни кылырын, хепти даараарын практикалап турар уруглар бар. Оларга ада-иелер керектиг чүүлдерни садып берип, деткип турар ужурлуг. Делгелгеде орус, тыва аъш-чемниҥ 22 хевири, аргааи, даараан идик-хеп, бажың дериглериниҥ 180 чүүл-бүрү кылыглары бар болган. Делгелгениҥ түҥнелин класстар аайы-биле үндүрген.

Б. БАГАЙ-ООЛ.

Башкыларның киржилгези-биле

Шагаан-Арыгның Культура бажыңынга районнуҥ ортумак школаларының башкызар коллективтериниҥ Совет Тывазының 30 чыл оюнга тураскаатканы уран чүүл көрүүдезиниҥ түҥнел концерти болган. Көрүүдеге шупту 7 ортумак школаларның 250 кижилиг коллективтери хаара туттунган.

Баян-Колдуҥ, Ак-Туругнуҥ, Шагаан-Арыгның № 2 школазының башкылары идейлиг утка талазы-биле шынарлыг, күүседикчилери эки бөлеткелдиг концерттерни көргүскеш, 1—2-ги черлерни үлешкеннер.

Баян-Кол ортумак школазының башкызы В. Бокановтуҥ «Белек» деп ырны база ол-ла школаның башкызы А. Труфановаиың англи, тыва, орус дыл кырынга ырларны күүседирин көрүкчүлер сонуургааннар.

Көрүүдениҥ түҥнелинде бот-тывынгыр уран чүүл концерттериниҥ хоочун киржикчилери: Чаа-Хөл школазындан А. О. Седип, Е. С. Рукощева, Шагаан-Арыг школазындан В. Т. Бахтин, В. С. Чылбак болгаш өскелер-даа өртектиг белектер-биле шаҥнатканнар.

К. БИЧЕ-ООЛ.

Ажылды идепкейжидер

Эраин ортумак школада партия эге организациязының хуралынга школада комсомол болгаш пионер организацияларының өөредилге-кижизидилгелиг ажылды экижидеринче угланган ажыл-чорудулгазының байдалын чугаалашкан. Школаның өөредилгезиниҥ түҥнели эрткен чылдардан бедик, бирги чартык чылда 95 хуу четкени комсомол болгаш пионер организацияларының ажылының экижээниниҥ база бир херечизи деп хурал демдеглээн. Комсомол комитединиҥ болгаш дружина чөвүделиниҥ школада чорудуп турар өөредилге-кижизидилгелиг ажылдарга киржилгези калбарып, пионержи чыыштарны, темалыг кежээлерни, диспуттарны, конференцияларны солун эрттирип турар ашарган. Доозукчу 10 «а» класстың комсомолчулары өөредилге, сагылга-чуурум талазы-биле соцчарыштың тиилекчилери боон турар. Олар доозарының экзаменнеринге амдыгаастан-на белеткенип эгелээн.

Ынчалза-даа комсомол болгаш пионер организацияларының ажылында, башкыларның болгаш дирекциниҥ талазындан ол организацияларның ажылын углап-баштап турарында коскү четпестер барын коммунистер шүгүмчүлээн. 4-7 класстарда өөреникчилерниҥ чуруму кошкак. Комсомол комитединиҥ ажылы эрөгей, ынчангаш комсомолчулар ортузунда кижизидилге ажылы ам-даа чогуур негелдезинге четпес. Айыттынган четпестерни дарый чайладырын хурал башкылар коллективинге, хөй-ниити организацияларга дааскан.

А. ДАМДЫН.

Кожазындан аалчылар

«Тыва кобальт» комбинаттың бот-тывынгыр уран чүүл бөлүүнүҥ артистери кожазы ажыл-агыйларының суурларынга чоокта чаа аалдан чораан. Оларның интернационалчы, солун, янзы-бүрү программалыг концерти С. К. Тока аттыг совхозтуҥ төвүнге, Каъкка болгаш Чал-Кежиктe болгулаан.

Авыяк — металлургтарның уран мергежилдиг коргузуглерин «Коммунизмниҥ херези» колхозтуҥ төвү — Кочетово суурнуҥ чону база улуг сонуургаан. «Хову-Аксы» деп ниити ырыны, «Аныяктар» деп танцыны, Рая, Роза Санчат угбашкыларның аянныг ырыларын көрүкчүлер катап-катап дилеп турган.

А. МОҢГУШ.

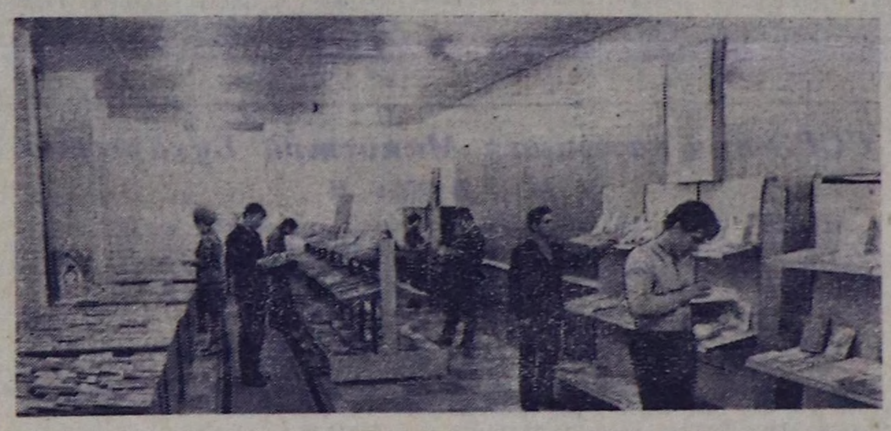

РСФСР-ниҥ Министрлер Чөвүлелиниҥ ном үндүрер черлер, полиграфия болгаш ном садыының херектериниҥ талазы-биле Күрүне комитеди биле Сахалининиҥ облном садыының организастааны «РСФСР-ниҥ ном үндүрер черлериниҥ номнары» деп делгелгезин Сахалининиҥ чурттакчылары дыка сонуурган турар. Ында бир муң ажыг чүүл-бүрү номнар бар. Южно-Сахалинскиниҥ чурттакчылары областың Политиктиг чыыдыышкын бажыңында ол делгелгени көрүп, таныжып турарлар. «СЭКП-ниҥ XXIV съездизиниҥ шиитпирлерин — амыдыралга», «Акы-дуҥма, российжи өг-бүледе», «Эртем-техниктиг деңшилге», «Кайгамчыктыг солун үүлдер», ном уругларга чаа үүлдерни таныштырар»—деп, эгелиг делгиирлер кижилериҥ кичээнгейни хаара тудуп турар.

ЧУРУКТА: делгелгениҥ залында.

О. ГАЛУШКОНУҤ фотозу. (СЭТА-ныҥ фотохрониказы).

Чаа кинону көрүүлер

«ЦЕПЛИСТИҤ КАЖАРЛААШКЫНЫ» деп Рязаның киностудиязының үндүргени делгем экранныг өөнүг кино республиканыҥ киноэкраннарында үүн эгелээн.

КЫМ СОҢНАЙ КАТТЫРАРЫЛ?

Американыҥ Лас-Валес хоорайында чиижеҥ оюннар ойнаарын ажыы-биле чөпшээреп каан, ындыг оюннарга тускай клубтар безин ажыткан. Ында ам мырыҥай кижи-биле месилдежир автоматтар база тывылган. Оларны клубтар ээлери молчулгеге ажыглай берген. База бир онаагай чүвези-чүл дизе: автомат кижиниҥ удуп апканда, чаа кыжырып каттырар, а уттурушканда, аажок кыжаныҥ алгырар.

ДЫШТАНЫР ХҮННЕРДЕ

Хөгжүм-шин театрынга аныяк көрүкчүлер театрының тургусканы «Дуаль мурнунда дүне» деп шиинаи суббота, воскресеньеде 19.30 шакта эгелээр.

Кодээ ажыл-агый техникумуунуҥ залынга субботада **тыва шүлүк кежээзи** 19.30 шакта болур.

«Енисей» Культура бажыңынга субботада хоорайның милиция ажылдакчылары-биле ужуражылга, воскресеньеде дыштанылга кежээзи, а **«Энергетик»** Культура бажыңынга кайы-даа хүнде дыштанылга кежээзи 20 шактан эгелегилээр.

Дыштанылга **парыгында** хаак баазазы, теннис, бильярд залдары эртенгиниҥ 10 шактан ажылдап турар.

«Хүреш» стадионунга хоорайның бирги чери дээш **хоккей** маргылдаазы 12 шактан үргүлүлээр.

Хербис даанга, **«Тайга»** станцияга тудуг болгаш транспорт ажылдакчылары хаакка ГТО нормаларын 11 шактан дужаар. Хаакка селгүүстээр кижилерни автобустар чедирип турар.

ХООРАЙНЫҢ ДЫШТАНЫР ХҮН ШТАБЫ.

ТЕЛЕВИДЕНИЕ

ФЕВРАЛЬ 9-ТА

МОСКВАДАН

12.00 — Дамчыдылгалар программазы. 12.05 — Медээлер. 12.10—Өөнүг телекөргүзүг. Уругларга. **«Коҥулууржуган»** театр. 12.25 — **«Кадыкшыл»**. Эртем-иептередилгелиг дамчыдылга. 12.55— Өөнүг телекөргүзүг. **«Дириг амытаннар делегейинде»**. 13.55—Эстрада концерти. 14.25—Хостуг хүрешке эш хуузунда ужуражылга. СССР—АКШ. Минскиден дамчыдылга. 14.55—**«Циркниҥ оттары»**. 15.40 — **«Дүгэновтарның өг-бүдезинге ийи шак»** деп Ц. Солодарьның шиизиниҥ баштайгы көргүзүү. 16.35 — 16.45 — Чапсар. 16.45—Телешиниҥ уланчызы. 17.30—**«Ye»**. Информастыг программа. 18.00 — Өөнүг телекөргүзүг. Хоккейге СССР-ниҥ чемпионады. **ЦСКА—«Химик»** (Воскресенск).

КЫЗЫЛДАН

20.15 — Уругларга. **«Винни-Пух»**. 20.25— **«Тыва неделя»**. Информастыг программа. 20.40—Телемедээлер.

МОСКВАДАН

21.00—**«Ээр черге өлүм»** деп уран-чечен телефильмниҥ баштайгы көргүзүү. ГДР. 22.15 — Бөгүнгү музыка. 23.00—23.30—**«Ye»**. Информастыг программа.

Редактор В. С. ШАРАВИЙ.

КИНО

ФЕВРАЛЬ 9-ТА

«НАҢЫРАЛ»: **«Черлик чүрек»** 9.30, 11.25, 13.20, 15.15, 17.10, 19.05, 21.00 шактарда.

«ПИОНЕР»: **«Бажы чок аттыг кижи»** 8.20, 10.10, **«Кичээвинер, азыты-мелегей!»** 14.00, **«Велла»** 16.00, **«Цеплистиҥ кажарлаашкыны»** 12.00, 18.00, 20.30 шактарда.

«КАА-ХЕМ»: **«Комиссар Берлахтың сөөлгү истелге херээ»** 15.00, 16.55, 18.50, 20.45 шактарда.

«ВОСТОК»: **«Игорь князь»** 15.00, **«Робинзон Крузоҥуҥ амыдыралы болгаш элдептиг ужуралдары»** 16.50, **«Ынакшылдың будужу»** 18.40, 20.30 шактарда.

Зоокомбинаттың Кызылда участогу дириг маныларны, койгуннарны, дырбактыгларны болгаш дининерни хүлээп ап турар.

Ол аңнарны тударын күзээн кижилер Кызылдың зоомагазининиҥ дирекциязы-биле дугуржуп алыр.

МАГАЗИННИҢ АДРЕЗИ: Кызыл хоорай, Ленин кудумчузу, бажың № 89.

РЕДАКЦИЯНЫҢ АДРЕЗИ: 667000

Кызыл, Щетинкин-Кравченко кудумчузу, бажың № 3. ТЕЛЕФОННАРЫ. Редакторнуҥ 24-63, редакторнуҥ оралакчыларының 35-24, пропаганда килдизининиҥ 23-54, харыысалгалыг секретарының 23-35, партийжи амыдырал килдизининиҥ 37-13, культура килдизининиҥ 23-54, кодээ ажыл-агый килдизининиҥ 21-47, үлетүүр килдизининиҥ 22-64, чагаа килдизининиҥ 41-27, информация база совет тургузуг килдизининиҥ 20-60, бухгалтериянын 31-75, корректорларның 27-41. Солун келбейн барганда 32-75 телефонче долгаар.

СОЛУН НЕДЕЛЯДА 6 КАТАП ҮНЕР

Тираж 15953. ТС—00261 ЧАГЫГ № 34.

Тыва АССР-ниҥ Министрлер Чөвүлелиниҥ Ном үндүрер чер, полиграфия болгаш ном садыының талазы-биле эргелелиниҥ типографиязы. (Кызыл Щетинкин-Кравченко кудумчузу бажың № 1). ТС—00266