Бүгү чурттарның пролетарийлери, каттыжыңар!

ШЫН

СЭКП Тыва обкомунуң, Тыва АССР-ниң Дээди Совединиң болгаш Министрлер Чөвүлелиниң органы

№ 283 (9660) 1974 чылдың декабрь 4, среда | 1925 чылда үндезилеттингеи | Өртээ 2 көп.

„СОЮЗ-16“ — УЖУДУУШКУНДА

УЖУДУУШКУН БАШКАРАР ТӨП. (СЭТА). Декабрьның 2-де Москваныы-биле 20 шак чедип турда, космостуң «Союз-10» корабли черни беш удаа дескинген. Бешки долганыышкын үезинде шимчээшкинниң траекториязын коррекциялап-башкарган соонда, корабль, ужудуушкунун дараазында параметрлерде үргүлчүлеп турар:

— Черниң кырындан эң бедип ыраазы (апогеига)—223 км;
— Черниң кырынга эң чоокшулаары (перигеига)—177 км;
— долганыышкынның үези—88,4 минута;
— орбитаның йилченээ—51,8 градус.

Баштайгы хүнүң программазын ёзугаар космонавтылар А. В. Филипченко биле Н. Н. Рукавишников олар ужудуушкунувуң янзы-бүрү байдалдарында корабльдиң системаларының ажылдаарын хынааннар. Эвилелиг харылзаа кылып турарының үезинде А. В. Филипченко, экипаж деңзи чок байдалда шуут чаңчыга берген, космонавтыларның байдалы эки—деп, дыңнаткан.

Декабрьның 3-түң хүнүнде 20 шак 30 минутадан 6 шак 30 минутага чедир үениң иштинде, кажан космостуң «Союз-16» корабли Совет Эвилелиниң девискээринден радиохарылзаа туттунмас зонага чоруп турар үеде космонавтылар дыштанганнар.

Совет Эвилелиниң Коммунистиг партиязының Тыва обкомунуң III пленуму

КӨДЭЭ СПЕЦИАЛИСТЕРНИҢ ХҮЛЭЭЛГЕЗИ

Дүүн Кызылда Политиктиг Чырыдыышкын бажыңында СЭКП Тыва обкомунуң үшкү пленуму болуп эрткен. «Көдээ ажыл-агый бүдүрүлгезин улам ыңай интенсификастаар херекке специалистерниң ролюн бедидер талазы-биле сорулгалар дугайында» айтырыгны пленум чугаалашкан, ол талазы-биле илеткелди партия Тыва обкомунуң ийиги секретары эш В. Н. Филиппов кылган.

СЭКП-ниң XXIV съездизиниң ажылдап кылган өндүр чаагай, чогаадыкчы программазын Коммунистиг партия, бүгү совет улус аажок улуг энергия-биле амыдыралга хажык чокка боттандырып турар дээрзин эш Филиппов чугаалаан.

Беш чылдың дерткү чылында партияның болгаш улустуң ажыл-чорудулгазының кол-кол сорулгаларын база угланыышкыннарын СЭКП ТК-ның декабрь (1973 чыл) Пленумунга, партия Төп Комитединиң партияга, совет улуска Кыйгырыынга тодаргайлаанын билдингир болгай. Пленумга Леонид Ильич Брежневтиң чугаазынга улус ажыл-агыйын эртемге үндезилеп удуртуун экижидериниң эргежок чугулазын онзалап айтпышаан, чурттуң экономиказын, совет улустуң чаагай байдалын болгаш культуразын бедидериниң херээнге кол сорулга — интилел бүдүрүлгезиниң ажыктыын бедидер аргаларының болгаш хевирлериниң дугайында принципиалдыг чүүлдерни көдүрүп үндүрген.

СЭКП ТК-ның ол айтыышкыннарын партия болгаш чон аажок улуг кодурлүүшкүн-биле хүлээп алган. Улус ажыл-агыйының бүгү адырларыга «Эвээш чарыгдаллыг, эки шылырлыг, хөй продукцияны бээрээп» лозуң-биле Бүгү-эвилелдиң социалистиг чарыжын калбарткан.

Коммунистиг тургузуушкунуң бүгү үе-чадаларында чурттуң экономиказының эң чугула адыры— көдээ ажыл-агыйны улам ыңай хөгжүдериниң айтырыглары бистиң партиявыстың онза сагыш салыр үүлү болуп келген болгаш болуп артар-даа.

Амгы үеде чурттуң көдээ ажыл-агыйында техниктиг деп-шилге күштелген, механизацияның болгаш электрификацияның дериели белээп. Көдээ ажыл-агыйны химижидериниң талазы-биле улуг хемчеглери боттандырып, минералдыг чемиңчидилгелерни болгаш чер база мал ажылынга хереглээр өске-даа химиктиг бүдүмелдерни бүдүрерин көвүдедип, черни мелиорастаарының талазы-биле калбак хемчээлдиг ажылдарны чорудуп турар. Көдээ ажыл-агый бүдүрүлгезинде шынар талазы-биле ханы оскерилгелер болгулап, хозуларның дүжүттүр чоруу база мал ажылының продуктулуу чайгылыш чок өзүп, бүдүрүлгениң орулгалыы бедип, колхозтарның болгаш совхозтарның экономиказы быжыглып турар.

Көдээ ажыл-агыйның чамдык зоналарынга — Алтайга, Казахстанга база Сибирьге агаар-бойдустуң кандаашкыны бол-за-даа, ажаан алдынган тараа чурттуң кол аъш-чем продуктуларынга болгаш мал чеминге хереглелин хандырып шыдаавас. Тараа культураларын ортумаа-биле эрткен бүгү чылдарныындан хөйнү ажаан алган. Эрткен чылдың бо үеэн-биле деңзеэргe эзэтти, сүттү болбаазырадыр кылыры, үнүш үстерин бүдүрери көвүдээн, хөвеэнниң рекордтуг дүжүдүн — сес миллион тонналы ажаан алган.

Партияның XXIV съездизиниң төөгүлүг шиитпирлерин болгаш «Тыва АССР-ге хөй ажылын дүрген хөгжүдериниң дугайында» РСФСР-ниң Министрлер Чөвүлелиниң доктаалын боттандырбышаан, республиканың партия, совет болгаш көдээ ажыл-агый органнары, колхозтарның болгаш совхозтарның ажыл-ишчилери ажыл-агыйларның экономиказын быжыглап, көдээ ажыл-агый продуктуларын бүдүрерин болгаш белеткээрни улам ыңай көвүдеткен. Көдээ ажыл-агыйның ниити продукциязының чылда ортумак хемчээли эрткен дөрт чылдарныы-биле деңзеэргe 5,2 хуу, оон иштинде дүк бүдүрери 8,7, эътпин—3,7, сүттүү—6,7 хуугa ескен.

Агаар-бойдустуң таарымча чок байдалдары турза-даа, колхозчулар, совхозтар ажылчыннары, специалистер болгаш көдээ ажыл-агыйның бүгү ажыл-ишчилери мал ажылының продукциязын бүдүрерин «Болгаш күрүнеге садарын кудулаттыышкар. Каа-Хем, Бии-Хем, Таңды болгаш өске-даа районнарның дыка хөй колхозтары база совхозтары багай эвес дүжүттү өстүрген болгаш күрүнеге тараа садарының талазы-биле улус ажыл-агый планын ажыр күүседкенивер. Бочилын продукциязы бүдүрериниң болгаш садарының планнарын күүседирп малдың баш санының өзүлдези-биле дары угда болуп турар.

Сөөлгү чылдарның дургузунда республиканың колхозтарынга болгаш совхозтарынга продукциянын тус-тус хевирлерин бүдүрерин концентрастаарының база специлизастаарының талазы-биле ажылды чорудуп турар. Бода малды өстүр азыраар семиртилге шөлдерни тургускулаан, сүт-бараан фермаларын быжыглап турар.

Ол бүгү чүүлдер күш-ажылды организастаарыга илергей экижиткен, оон бүдүрүкчүлүүн болгаш мал ажылының продуктулуун белиткен.

Республиканың көдээ ажыл-агыйында ажылдың чамдык чогумчалыг түңнелдери болза, көдээ ажыл-ишчилериниң ак сеткилдиг шудургу күш-ажылының түңнели болуру-биле чергелештир, партияның болгаш күрүнеңиң улуг сагыш салыышкынының, улам-на өзүп турар материал-техниктиг, сан-хөө дузаламчызының база түңнели болур. Тоску беш чылдың түгле үш чылдарының дургузунда республиканың колхозтары болгаш совхозтары 1200 тракторну, 500 тараа комбайнын, 1800 автомобильди гээдип ап турар.

Хой ажылдыг Тока аттыг совхозка Галина Макаровна Зверева (ам директору), «Өөк» совхозка Манефа Алексеевна Сметанина үзэрби беш чыл ажыр ажылдап келгеш, боттарының ажыл-агыйларынга хөй түүлдерни кылганнар. Ол черлерде ам бедик продуктулуг, уксаалыг хой фермалары тургустунган.

«Кызыл тараачын» совхозтуң зоотехник-селекционери Елизавета Григорьевна Астафьеванын, «Революцияның чалбыжы» совхозтуң кол зоотехниги Алевтина Васильевна Галкинанын, ССРЭ-ниң 50 чылы аттыг совхозтуң кол зоотехниги Валентина Гурьяновна Чубикинин, «Көк-Тей» совхозтуң кол зоотехниги Валентина Михайловна Гавриловашың мал ажылынын сүт-бараан адырын тургузарынга кинрген улуг салыышкынын богун демдеглевейн барын болбас. Ол совхозтарның сүт-бараан фермалары богун сүт продукциязының болгаш уксаалыг аныяк малдың кол берикчилери болуп турар.

РСФСР-ниң алдарлыг агрономнары: бодунуң ажылын 1945 чылда «Революцияның чалбыжы» колхозка эгелээн Ольга Павловна Чуева, «Кызыл тараачын» совхозтуң кол агроному Василий Иннокентьевич Иконников олар ажыл-херекти чогаадыкчы ёзу-биле коорунуң үлегерин көргүзүп турарлар.

Бодунуң хүлээлгезин, партияның салган сорулгазын бүрүүн-биле билип ажылдап турар специлистер бистиң эвээш эвес. Чижээ, «Торгалыг» совхозтуң коя зоотехниги Кара-Сал Балган-оолдуң эгелекчи чоруу-биле совхозтуң малчыннары делгем одар черлерни ам үш чыл массалыы-биле ажыглап турар. Оон ачызы-биле аңаа мыйыстыг бода малдың дужаалда деңзинии 58 килограммга, а хойнуң —4 килограммга улгаттырган, ынчангаш совхоз турум орулгалыг ажыл-агый болуу берген. Чөөн-Хемчик районда «Искра» колхозтуң кол инженери Ховалыг Аңгыр-оол техниканың септелгезин болгаш ажылдалын үлегерлиг организастап шыдаан. Көдээ ажыл-агый техниказын кадагаларының болгаш ажылгаарының талазы-биле республика конкурстарынга «Искра» колхозтуң бирги черии чаңгыс удаа эвес чаалап ап келгени ынчангаш таварылга эвес-тир.

«Тээлэ» совхозтуң кол зоотехниги Кан-оол Белекович Салчак, «Сельхозтехниканың» Барыын-Хемчик салбырының МТМ эргелекчизи Айыр-Сана Шагдырович Хертек, Чөөн-Хемчик районуң кол мал эмчизи Павел Ефимович Бондаренко олар болгаш өске-даа хой специлистер көдээ ажылагый бүдүрүлгезиниң мергежилдиг организакчылары болуп турарлар.

Тус-тус специлистер хүн бүрүнүң ажыл-херектери-биле чергелештир, келир үеде сорулгазын чогаадыкчы планнарынга киирип турары өөрүнүг. Чижээ, «Ленинчи орук» совхозтуң кол агроному И. И. Тараканов хой чылдыг сигенер шолдерниге чемиңчидилгелерни чогумчалыг кылдыр ажыглаар талазы-биле дуржулганы пропагандалаарынга специлистериниң ролю өскен. Көдээ ажыл-агыйның Дуржулга станциязының специлистери бо талазы-биле элээн идепкейлиг ажылдап турар апарган.

Ооң-биле чергелештир партияның чамдык райкомнары, колхозтарның болгаш совхозтарның партия комитеттери, республиканың көдээ ажыл-агый органнары, ниитизи-биле партия обкому көөкөй, совхоз бүдүрүлгезиниң специлистериниң ролюн бедидер талазы-биле ажылды улам ыңай сайзырадыр-гайжыдары негеттинип турар. Бистер боттарыыстың ажыл-херээвисти шүүмүлекчи ёзу-биле корбушаан, чамдык черлерде специлистер чогаадыкчы инициативазын илередиринге таарымчалыг байдал тургустунмаан дээрзин чугаалаар ужурлуг бис. Специлистерни четчелеп база быжыглаарының, оларның профессионалдыг мергежилин, политиктиг болгаш ажыл-херекчи шынарын бедидериниң талазы-биле министерстволарның база ведомстволарның, партия райкомнарының болгаш райкүүскомнарның, партия, профзвилел болгаш комсомол организацияларының ажылының угланышкынынга холбашкан чаңгыс ай план бистe чок.

Амыгаа чедир кылдыган чүүлдер, оон иштинде обкомуң болгаш чамдык партия райкомнарының бюроларыгга база партия эге организацияларының хуралдарынга «Колхоз болгаш совхоз бүдүрүлгезин хөгжүдеринге специлистерниң ролюн бедидер талазы-биле СЭКП-ниң Алтай крайкомунуң ажылының дугайында» СЭКП ТК-ның доктаалын чугаалажып көргени чогуур аналиэти болгаш түңнелдерни кылырын негеп турар.

Чижээ, бисте специлистерни өөредип белеткээрни багай организастаан. Колхозтарга болгаш совхозтарга штаттыг расписание ёзугаар дээди эртемниг агрономнар, зоотехниктер, инженер-механиктер, мал эмчилери болгаш экономистер 567 кижи турар ужурлуг, а ынчаарга амгы үеде ыңдыг 167 кижи ажылдап турар, ол дээрге, оларның 45 хуузу-дур, 156 кижи ортумак эртемниг, а 45 специлист шуут чедишпейн турар.

Ылаңгыя бедик мергежилдиг специлистер-биле Мөңгүн-Тайга, Бай-Тайга, Өвүр, Тес-Хем районнарның ажыл-агыйлары кошкак хандыртынган. Чижээ, «Ак-Эрик» колхозта кол агроном, кол экономист, кол инженер-механик амдыгаа чедир чок. Бай-Тайга районуң ажыл-агыйларында кол экономистиң албан-дужаалыы специлист эвес кижилер күүседип турар. Хөй-хөй ажыл-агыйларда агрономнар азы зоотехниктер экономист болуп ажылдап турар. Ортумак звенонуң ажылдакчыларының аразында специлистер эвээш. Чүгле совхозтарның бүдүрүлгe каттыжышкынының системазында мал ажылы-биле хову-трактор бригадаларының бригадирлеринде база салбыр эргелекчилеринде ажылдап турар 338 кижиниң 141-и ортумак эртемниг ийикпе 44 хуудан шоолуг ашпайн турар. Ол албан-хүлээлгеге колдуунда-ла эртем-биллиг чок практик кижилер ажылдап турар.

Амгы үеде боттарының стипендиязы-биле специлистер белеткеп турар ажыл-агыйлар бисте кончуг эвээш. Кадрлар белеткээрниң ыңдыг хевири калбак-биле ажыглаар. Чижээ, «Мөген-Бүрен» колхоз Улан-Удэниң көдээ ажыл-агый институтунга Светланз Иргитти ооредип алган соонда, ам ында малдың кол эмчизи болуп ажылдап турар. «Малчын» колхоз Саая Эрес-оол биле Саая Достапы зоотехниктер кылдыр боттарынга белеткеп алган.

Таңды районнан амгы үеде дээди ооредилге черлериниде болгаш техникумнарда 30 кижи, Каа-Хем районнан — 12 кижи ооң иштинде чүгле «Ленинчи орук» совхозтан беш кижи ооренип турар. «Көк-Тей» совхоз специлист кадрлар белеткээринче эки кичээнгей салып турар болгаш амгы үеде оон көдээ ажыл-агый ооредилге черлеринче 11 кижини чоруткан. Ынчалза-даа ындыг фактылар ам-даа эвээш. Чижээ, Чөөн-Хемчик районнан чүгле партияның XXII съездизи аттыг болгаш «Сүт-Хол» совхозтардан ийи-ле кижи ооренип турар, а Бии-Хеминиң, Тес-Хеминиң, Эрзинниң, Барыын-Хемчиктиң, Тожунуң, Бай-Тайганың ажыл-агыйларын боттарының стипендиязы-биле кижилер ооретпейн турар.

Ол ышкаш аныяк специлистерни быжыглаарының талазы-биле тускай хемчеглериниң системазын ажылдап кылган турары чугула. Оларга доктаамал дузазын будүрүлгеге көргүзүп, деткиир, хөйнииги болгаш культурлуг

(Уланчызы 2-ги арында).

«Союз-16» корабльдиң командири

Анатолий Васильевич

ФИЛИПЧЕНКО

Совет Эвилелиниң Маадыры ССРЭ-ниң ужудукчу-космонавтызы, полковник Анатолий Васильевич Филипченко 1928 чылдың февраль 26-да Воронеж областың Даамдовка суурунга төрүттүнген. Чеди чыл школазын дооскан соонда токарь болоп ажылдап, ШАК-тың школазынга, а оон соонда Чугуевоның шериг ужар чүүл училищезинге өөренип, ону тергиин эки дооскан. А. В. Филипченко 1951 чылдан эгелээн Совет Армияның ужар чүүл кезектеринге албан эрттирип, 1961 чылда Кызыл Тук орденниг Шериг-Агаар академиязын (ам Ю. А. Гагарин аттыг) бот-өөредилге-биле дооскан.

А. В. Филипченко—1952 чылдан бээр Совет Эвилелиниң Коммунистиг партиязының кежигүнү.

Ол 1969 чылдың октябрь айда «Союз-7» корабльдиң командири болбушаан, бодуунуң орбитага баштайгы ужудуушкунун кылган. А. В. Филипченко 1973 чылдың май айдан эгелээн, «Союз»—«Аполлон» программаны ёзугаар болур совет-америк кадыы ужудуушкунга белеткелде кирип турар.

Анатолий Васильевич кадайлыг. Кадайы Елизавета Александровна—бажың ээзи. Филипченколарның өг-бүлези—1957 чылда төрүттүнген Александр болгаш 1961 чылда төрүттүнген Игорь дээр ийи оолдуг. Космонавтының авазы 1935 чылда мөчээн, а авазы Акулина Михайловна—пенсионер, Воронеж областың Острогожск хоорайында чурттап турар.

«Союз-16» корабльдиң бортинженери Николай Николаевич

РУКАВИШНИКОВ

Совет Эвилелиниң Маадыры ССРЭ-ниң ужудукчу-космонавтызы Николай Николаевич Рукавишников 1932 чылда Томск хоорайга төрүттүнген. Ол 1951 чылда ортумак школаны, а 1957 чылда — Москваның инженер-физика институдун дооскан. Н. Н. Рукавишников институтту дооскан соонда конструктор бюрозунга ажылдап, аңаа дыка хөй инженер айтырыгларны ажылдап, кылырынга идепкейлиг киришкен.

Николай Николаевич 1967 чылда космонавтар бөлүүнге кирген. Н. Н. Рукавишников бодуунуң космоска баштайгы ужудуушкунун 1971 чылдың апрель айда «Союз-10» кораблыге кылган.

Н. Н. Рукавишников 1973 чылдың май айдан бээр «Союз»—«Аполлон» программаны ёзугаар кадыы кылыр совет-америк ужудуушкунга белеткеннип турар.

Николай Николаевич Рукавишников—Совет Эвилелиниң Коммунистиг партиязының кежигүнү.

Рукавишниковтуң авазы—Галина Ивановна амгы үеде пенсиядa, соңгу адазы 1962 чылда мөчээн. Космонавтының кадайы Нина Васильевна машина кылыр бүдүрүлге черинде ажылдап турар. Рукавишниковтарның ег-бүлезин 1965 чылда төрүттүнген Владимир деп оолдуг.

Даштыкы чурттар-биле найырал болгаш культура харылзааларының совет нииттилелдер эвилелиниң үшкү Бүгү-эвилел конференциязынга

СЭКП Төп Комитеди Даштыкы чурттар-биле найырал болгаш культура харызааларының совет нииттилелдер эвилелиниң үшкү Бүгү-эвилел конференциязының киржикчилеринге болгаш ол нииттилелдерниң бүгү кежигүннеринге чүректиг ханызындан байыр чедирип тур.

Даштыкы чурттар-биле найырал болгаш культура харылзааларының совет нииттилелдериниң, совет хөй-ниитиниң ол массалыг организацияларының ажыл-чорудулгазында интернационализмниң ленинчи принциптериниң, тайбыңның болгаш улустар аразына найыралдың, социал болгаш национал хосталганың идеяларының боттанышкыны илергейлеттинип турар.

Найыралдың совет нииттилелдер эвилелиниң чорудуп турары улуг болгаш ажыктыг ажылы Совет Эвилелиниң улустарының социалистиг чурттарның улустары-биле акы-дүңмалышкы харылзааларын быжыглазырынга, боттарының политиктиг болгаш экономиктиг хамаарышпас чоруу дээш демисежин турар чурттарның улустары-биле эп-сеткил каттыштырылгазын быжыглаарынга, Совет Эвилели-биле харылзааларны экижидери дээш, тайбың болгаш улустарның айыыл чок чоруу дээш туржуп турар даштыкыда хөй-ниитиниң калбак бөлүктериниң күжениишкиннерин каттыштырарынга дузалап турар.

Делегейниң хөй чурттарындан Совет Эвилелиниң оцнуктериниң төлээлекчилериниң конференцияда келгени болза совет кижилерниң даштыкы хөй-ниитиниң калбак бөлүктери-биле идепкейлиг харылзааларын херечилеп турар. ССРЭ-биле найыралдың даштыкы нииттилелдериниң Совет Эвилелиниң дугайында шынны нептередир талазы-биле, совет улус-биле боттарын биличир чорукту база кады ажылдажылганы төгжүдер болгаш быжыглаар талазы-биле идепкейлиг болгаш шынчы сеткилдиг ажыл-чорудулгазы совет хөй-ниитиниң изиг хүлээп көрүүшкүнүн, бо чаагай херекке олорның күжениишкиннерин билир чорукту болгаш деткимчеин тып ап турар.

Найырал нииттилелдериниң эвилелиниң үшкү Бүгү-эвилел конференциязы болза даштыкы хөй-ниити-биле культурлуг харылзаалар талазы-биле организацияларның ССРЭ-ге тывылганындан бээр 50 чыл ооң-биле капсырлажып турар. Совет Эвилелиниң Коммунистиг партиязының Төп Комитеди бо алдарлыг хүнүң таварыштыр конференциязының киржикчилерине, найыралдың совет нииттилелиниң хөй санныг активтеринге изиг байыр чедирбишаан, улустар аразында найырал болгаш тайбың дээш демиселге чаа-чаа улуг чедишкиннерни оларга күзеп тур.

Чурттуң экономиктиг болгаш культура төгжүдеринде совет улустуң шылгараңгай чедишкиннериниң, СЭКП-ниң XXIV съездизиниң идип үндургени тайбың программазының амыдыралда чедишкиниг боттанышкынының түңнелинде совалгу үе иштинде Совет Эвилелиниң делегей ареназында ат-алдары дыка өскен. Социалистиг чурттарның политиказының, депшилгелиг болгаш тайбыңга ынакшылдыг бүгү күштерниң демиселиниң ачызында делегей байдалында боттуг ыле өскерлиишкиннер болган, «соок дайынган» дүшкүүрлүг чоруктуң чавырлыышкынынче, ашгы-аңгы социал тургузуглуг күрүнелерниң аразында тайбың кожа-хелбээ догунналгашкынның принциптериниң бадыткаттынарынче эргилде чедип алдынган.

Бо чаа таарымчалыг байдалдарда Даштыкы чурттар-биле найырал болгаш культура харылзааларның совет нииттилелдер эвилели совет улустуң өске чурттарның улустары-биле найыралын болгаш кады ажылдажылгазын быжыглаарынга улам-на идепкейлиг салдар чедирер; Совет Эвилелиниң, амыдыралдың бүгү кавыларында ооң чедишкиннериниң делегейниң хөй-ниитизиниң доктаамал өзүп турар сонуургалын улам долу хандырып, чер бөмбүрзээниң бүгү будуңнарынга бистиң чуртувустуң дугайында шынны чедирер хүлээлгелиг. Найыралдың совет нииттилелдер эвилелиниң база бир хүндүлүг сорулгазы болза, совет кижилерниң интернационалчы кижидилгезинге салдар чедиреринде, бодуунуң ажыл-чорудулгазынче хөй-ниитиниң эң-не халбак белүктерин киириштиреринде; бистиң чуртувустуң ажылчы чоннарын даштыкы чурттарның улустарының төөгүзү, культуразы болгаш амыдыралы-биле, демократия болгаш социал депшилге дээш улус масаларның демисеги-биле таныштырарында болуп турар.

Совет Эвилелиниң Коммунистиг партиязының Төп Комитеди

ТЫВА АССР-НИҢ ДЕВИСКЭЭРИНДЕ РАЙОННАРНЫҢ (ХООРАЙЛАРНЫҢ) УЛУС СУДТАРЫНЫҢ УЛУС ТӨЛӨЭЛЕРИНИҢ СОҢГУЛДАЗЫН ЭРТТИРЕР ДУГАЙЫНДА

ТЫВА АССР-НИҢ ДЭЭДИ СОВЕДИНИҢ ПРЕЗИДИУМУНУҢ ЧАРЛЫЫ

РСФСР-ниң районнарының (хоорайларының) улус судтарының улус төлөэлериниң бүрүн эргелери 1975 чылдың январь-февральда доостуру-биле холбаштыр база «РСФСР-ниң районнарының (хоорайларының) улус судтарының улус төлөэлериниң соңгулдазын эрттирериниң дугайында» РСФСР-ниң Дээди Совединиң Президиумунуң 1974 чылдың ноябрь 11-де Чарлыынга үндезилээш, Тыва АССР-ниң Дээди Совединиң Президиумунуң **доктаадыры болза:**

Тыва АССР-ниң девискээринде районнарның (хоорайларының) улус судтарының улус төлөэлериниң соңгулдазын 1975 чылдың январь 10-дан февраль 10-га чедир эрттирер.

Тыва АССР-ниң Дээди Совединиң Президиумунуң Даргазы Б. ДОЛЧАҢМАА.

Тыва АССР-ниң Дээди Совединиң Президиумунуң Секретары С. КРАСНЫЙ.

Кызыл хоорай, 1974 чылдың декабрь 3.

Совет Эвилелиниң Коммунистиг партиязының Тыва обкомунуң III пленуму

КӨДЭЭ СПЕЦИАЛИСТЕРНИҢ ХҮЛЭЭЛГЕЗИ

(Уланчызы. Эгези 1-ги арыда).

амыдыралга оларны идепкейлиг хаара тудар, туристиң путёвкаларны берип, чиик машиналарны болгаш мотоциклдерни ээлчег чокка садып алыр арганы берип тургаш, республиканың сураглыг специалистериниң адын эдилээн тускай шаңналдарны тургузуп, специалистериң эки ажылын мактап, шаңнаварының аргазын ажыглаар херек.

Чамдык аныяк специалистер бүдүрүлгеге быжыглап албайн, чаа келген коллективиниге хөй-иөнүн болгаш культура амыдыралынга киржир аайын тыппайн, харын-даа ажылдаарынга болгаш амыдырал-чурттал газынга байдалдар тургустунмаанындан ажыл-агыларны каггаш, республикадан чоруур таварылгалар ам-даа эвээш эвес.

Специалистерже кичээнгей салбас чоруктуң уржуунан оларның үнер, кирер чоруу тыпты турар. Ылаңгыя индыг чоруктар барын болгаш мурнуу районнарда бар. Ол районнарның партия, совет болгаш ажыл-агый удуртукчулары оон чогуур түңнелди кылып, специалист кадрларны быжыглаар талазы-биле хемчегларни ап чорутса чогуур.

Дыка хөй көдээ ажыл-агый специалистерни районнар төптеринге болгаш Кызыл хоорайга чыткылап каар, тускай мергежилиниң аайы-биле ажыглаттынмайн баргылаар таварылгалар бар. Сөолгу сан-медээлерни ёзугаар дээди эртемниг 210, ортумак эртемниг 356 агрономнар, зоотехниктер, мал эмчилери, няш өстүрүкчүлери көдээ ажыл агыйга хамаарылга чок, улус ажыл-агыйының янзы-бүрү адырларында ажылдап турар.

Бистиң чүртүвуста удуртукчуларның болгаш специалистерниң билиин бедидериниң тодаргай системазы тургустунган. Бистиң республика Красноярскиниң көдээ ажыл-агый институдунда быжыглаттынган болгаш ында билиг бедидериниң болгаш бот-өөредилгениң тускай факультеди тургустунган. Ындыг турбуже бис чыл-дың-на аңаа өөредилге планын үзүп турар бис. Үш чыл дургузунда план ёзугаар 86 кижи күрстуг белеткелди эртер турган болза, херек кырында 73-ле кижи эрткен. Билиг бедидериниң белеткелин эртпээн удуртукчулары болгаш специалистери хөй черлерге Улуг-Хем, Таңды, Бии-Хем, Чөөн-Хемчик районнар хамаарыжыр.

Оларның хөй кезии партия, совет, профэвилел болгаш комсомол организацияларының, колхозтарның болгаш совхозтарның удуртукчуларының база кол специалистериниң талазындан хүн бүрүнүң сагыш салыышкынын иеген турар. Көдээ ажыл-агый кадрларының ол эң-ие хөй санныг отряды-биле ажылдаарының тодаргай системазы иегеттинип турар дээрзи чугаажок. Дуржулга солчурунуң талазы-биле тускай слёттарны база чөвүлел хуралдарны, эртемниң болгаш мурнакчы практиканың чедиишкиннерин өөренирингге тураскааткан кичээлдерни ойн-ойде эрттирер херек. Оон-биле чергелештир ортумак звеноның удуртур кадрларының болгаш ортумак мергежилдиг специалистериниң мергежилин бедидер школазының мурнуунда улуг соруглалар туруп турар. Сөолгу беш чылдың дургузунда орта 2—3 айлыг курстарга 414 кижи бэлиин бедиткен. Оон аңгыда колхозтарның болгаш совхозтарның 98 бригадирлери болгаш салбыр эргелекчилери өөренип эрткен. Ынчалза-даа ол өөредилге пунктузу четче ажыглаттынмайн турар. Мал ажылының 217 бригадирин / план ёзугаар өөредир турда, аңаа 44-ле кижи билиин бедиткен. Эрзин, Өвүр, Тес-Хем шыкаш мал ажылдыг районнар беш чыл дургузунда чүгле үш-үш-ле кижини ол курстарга белеткээн.

Чамдык удуртукчулар курстарга өөредип чоруудар кижилерни эреңгей шилип алыр, мал ажылынга ажылдаарын сагынмайн-даа турар кижилерни чоруткулаар таварылгалар бар. Ол курстар будүрүлгениң сорулгаларынга база дүүшпейн баргыдаар.

Бүгү-ле адырларда көдээ ажыл-агый кадрларының белеткелиниң болгаш мергежилин бедидериниң перспективтиг планын бис ажылдап кылып, оларны удуртур ажылдарже депшидериниң курлавырын тургузар ужурлуг бис. Амгы үеде республиканың көдээ ажыл-агый органнарында-даа, СЭКП обкомунуң көдээ ажыл-агый килдизинде-даа, партия райкомнарында-даа ындыг тодаргай курлавыр чок болуп турар. Чогум-на оон уламнындан Эрзинниң «Чаа-орук», Бии-Хемниң «Хадың» колхозтарның даргаларынга таварылга болган кижилер кирген турган.

Кадрларның мергежилин бедидер школаны мурнакчы колхозтарга болгаш совхозтарга быжыглаар, сургуулдарга болгаш дыңнакчыларга чүве чугаалаан бээрин партия, совет болгаш ажыл-агый органнарының удуртукчулары ниитининг мал ажылында четпестер-биле эптежин олурар. Оон түңнелинде малдың баш саны, продуктулуг чоруу оожум өзүп турар, хавапнарның болгаш чылгы малдың бажы кызырлып турар, ниитининг малының кызыраар чоруу, өлүп хораары болгаш чидири кайы хөй.

Областың партия конференциязының шиитпирин ёзугаар 1974 чылда бир хойдан 2,450 кг дуктуң кыргып алыр ужуруг тургаш, херек, кырында чүгле ийи килограмм бичии-ле ажыг дук алган болгай бис.

Бай-Тайга, Улуг-Хем, Бии-Хем районнарның болгаш Кызыл хоорай Соединиң ажыл-агыйлары сүт будүрүрин эвээжеткени. Мөңгүн-Тайга, Барыын-Хемчик, Өвүр, Улуг-Хем, Таңды, Бии-Хем болгаш Эрзин районнарның ажыл-агыйлары эът будүрүрин эвээжеткени кончуг шын эвес. Бо чылын бистиң республика дүк садарының улус ажыл-агый планын күүседипкен турда, Улуг-Хем, Өвүр болгаш Мөңгүн-Тайга районнарның хойжулары боттарының онаалдаларын күүсетпээнер. Үк районнарның партия, совет, көдээ ажыл-агый органнарының удуртулгазының, специалистериниң ажылының деңнелин ол херечилеп турар-дыр.

«Сельхозтехника» каттыжышкынарының колхозтарының болгаш совхозтарының инженер-техниктиг ажылдакчылары машиналарны болгаш дерилгелерни таарымчалыг ажыглаар талазы-биле ажылдалы, ылаңгыя мал чажылында будүрүлге чорудулгаларын комплекстиг механизастаар болгаш электрижидер ажылды кошкак чорудуп турар. Амгы үеде сүт-бараан фермаларында мал чемни үлээри 22 хуу, кажаалапы аштаары —33, саалаа —56,8, суттарылга —40 хуу механизастаттынган.

Колхозтарның болгаш совхозтарның специалист кадрлары-биле СЭКП райкомнарының партия комитеттериниң кошкак ажылын специалистерниң ортузунда күш-ажылдың сагылга-чурумун үрээр чоруктар херечилеп турар. Сөолгу үш чылда «Тоора-Хем» совхозка 10 кол специалистер соңушкан, оларның чедизи доктаамал арагалаашкын дээш ажылынган үндүрткен. Эрзин районнуң «Мөрен» болгаш «Чаа орук» колхозтарның зоотехниктери база-ла арагалаашкын болгаш күш-ажылдың сагылга-чурумун үрээни дээш ажылынган үндүрткен.

Специалистерниң идей-политиктиг деңнелинче сагыш салыышкын чамдык районнарда кошкак. Чижээлээргe, Улуг-Хем районда көдээ ажыл-агый үңүштериниң хоралакчылары-биле демнсел станциязында 10 мал эмчилериниң болгаш фельдшерлериң аразында чаңгыс-даа коммунист чок, «Улуг-Хая» совхозтуң ортумак звеноның 23 специалистериниң аразында чүгле чаңгыс коммунист бар болган, Бай-Тайгада шупту кол специалистерни райкомнуң номенклатуразында киирбээн, оларны бюрога бадылаарын ёй-шаанда чорутпайн турар.

СЭКП ТК-ның негелделериге холбаштыр партия комитеттериниң болгаш партия эге организацияларының кол соруглалары болза идея талазы-биле бедик бүзүрелге партияның болгаш күрүнениң сагылга-чурумун шыңгыы сагыырыгга, ажыл-хереқти чогаадыкчы ёзугбиле көөрүнге специалистерни кижизидери болур деп иледекчи чугаалаан.

Ынчангаш чүл дээрге көдээ ажыл-агыйның кадрлары-биле ажылдың тускай планнарын тургузары чугула, оон аңгыда специалистериң хууда чогаадыкчы планнарын тургузарынче сагыш салза чогуур. Үк планнарны бадылаарының болгаш хынаарының тодаргай системазын тургузары чугула. Специалистериң ажылын доктаамал хайгаараи турар тускай комиссияларны тургусса эки боор. Чижээлээргe, Алтай крайда беш чыл болгаш-ла специалистериң аттестациязын чорудуп, категорияны тыпсын турар, ол шыкаш ажыл-төлевирингe чогуур немелдениң дугайында чүрүмну доктааткан.

Көдээ ажыл-агый будүрүлгезин интенсификастаар талазы-биле курсту амыдыралга боттандырарының улуг соруглалары республиканың партия, совет болгаш көдээ ажыл-агый органнарының мурнунда тургустунган. Көдээ ажыл-агыйны хөгжүдүрииниң чугула айтырыглары ында улам күштүү-биле тургустуиуп турар.

Көдээ ажыл-агый будүрүлгезин специализастаарын болгаш концентрастаарының айтырыглаоын улам ыңай шиитпирлээринче чүүн-даа мурнунда кичээнгейни мөөнүзэр ужурлуг бис, ону индустриалдыг үндезинче шилчитпишаан, оон-биле чергелештир будүрүлгени база оон ажыктыг чоруун белидерин чедип алыр. Мал ажылынга улуг комплекстериң артык күштүүн Көк-Тейниң куш фермазының чижээнден көрүп болур, ук ферма бедик рентабелдиг адыр апарган. Ол чижектиг «УТКА 25 чылы» совхозтуң хаван фермазын болгаш ССРЭ-ниң 50 чылы совхозтуң хой бригадазын база адап болур. Ынчалза-даа ханы специализация чорударының темпилери тергиин багэй бооп турар. Ажыл-агыйларның хөй кезиинде мал ажылының иштики специализациязы багай.

1975 чылда болгаш онгу беш чылда чер болгаш мал ажылының продуктуларын будүрериң бедик темпилер-биле чорудар дээш шынааларны болгаш одарларны экижидер талазы-биле культура-техниктиг ажылдарны, суттаттыг культурлуг одарларны тургузар болгаш суттаттыг черлерни ажыглаарын экижидер хемчеглерни чорудар.

Тараа болгаш өскe-даа культураларың бедик дүжүдүн чедип алыр магадыладдыг үндезинии тургузар дизе чыл бүрү 300—350 мун тонна өдекти шөлдерге төгер, тараа культураларының гектар чер бүрүзүнге 2—2,5 центнерден эвээш эвес минералдыг чемишчидилгени ажыглаар ужурлуг бис. Бүтүү культураларың үрезин ажыл-агыйын специализастаары чугула, баранның картофельди болгаш ногаалдарны өстүрер, теплица-парниктиг улуг ажыл-агыйларны тургузар ужурлуг.

Үлетпүр технологиязының элементилерин эдээн хөй сүт-бараан фермаларында шиңгээткен. Сүт болгаш эът будүрерин улам көөдедир, малдың баш санын болгаш продуктулуг чоруун улам бедидер соруглага дүүштүр ылаңгыя тёп зонаның сүткүр мал ажылын колдуунда үлетпүрге үндезилеп хөгжүдер аңаар. Үк шилчилгени чаа сүт-бараан комплекстерни тургузары-биле чергелештир, ам бар сүт-бараан фермаларын эде тургузары база делгемчидери-биле боттандырар. Мал ажылын концентрастаарда база ханызы-биле специализастаарда кол айтырыг чүл дээрге эки шынарлыг саар инектерни доктаамал өстүрери, ол шыкаш хуиажынарны таарыштыр өстүрери чугула. Ол соруглаиы шиитпирлээри ийи орук-биле боттаныр ужурлуг. Улуг ажыл-агыйлар дунгуш хунажынарны ёскай угланыышкынныг кылдыр өстүрер, а бичелери— ажыл-агыйлар аразының кооперастаашкынының оруу-биле ол ажылды чорудар ужурлуг.

Республиканың эът балансызына хаван ажылы ышкаш, ындыг адырны тоомча чокка көрүп болбас. Бистиң чамдык черлерде хаванның баш санын кызырып турар чүүл бар. Хаванның баш санын көөдедирин, үлетпүр технологиязын ажыглаар чоруктуң хандырып турар комплексилерни тударын болгаш хаванның перспективтиг фермаларын калбартып болурунга чедир хемчеглерни алырын ажыл-агыйларның удуртукчуларындан болгаш специалистериниден чегээр апаар бис.

Республиканың хойжударының мурнунда онза улуг соруглага турүп турар. Колхозтарда болгаш совхозтарда хойлар болгаш өшкүлерниң баш санын 1980 чылда 1718 мун, дүк будүрерин — 4175 чедир тонна, а хой болгаш өшкү эъдин будүрерин дириг деңзи талазы-биле —25 мун тонна чедирер ужурлуг бис. Ажыл-агыйларга хой ажылының 63 комплексилерин тудары эргежок чугула.

Оон-биле холбаштыр мал чемининг баазазының хөгжүүр темпизи мал ажылының өзүлдезининг темпизин мурнап турары эргежок чугула. Мал чемнерииң шынарын экижидери оларны ажылдап кылырының үлетпүр технологиязын нептередиринге идигни бээр. Чоокку чылдар иштинде малдың гранулдаан 13050 тонна чемни белеткээр күчүлүг 28 цехти болгаш комбикорнар белеткээр талазы-биле цехтерни туткан турар.

Тоску беш чылдың дөрткү чылы дооступ турар-дыр. Бригада, ферма, салбыр, колхоз болгаш совхоз бүрүзүнүң аайы-биле, районнуң ниитизи-биле беш чыл планын болгаш 1974 чылда алдынган социалистиг хүлээлгелериниң күүселдезининг бүгү көргүзүгленириниң талазы-биле ажылдың түңнелдерин тодаргайы-биле үндүрери, 1975 чылга тодаргай хемчеглерни ажылдап кылыры эргежок чугула.

Кыштаглаашкын чоруп турар болганда, көдээниң ажыл-ишчилериниң амгы үеде ажылы онза харыысалгалыг. Ам тургустуна берген байдалда мал чемининг талазы-биле улуг чүткүлдүг ажылдаар апаар бис. Малдың продуктулуун моон ыңай кудулядып болбас, мал ажылының продуктуларын будүрер болгаш белеткээр талазы-биле бо чылдың планнарын чедиишкининг күүседири чүгле хамааржыр эвес, харын база ол чорук ол адырның талазы-биле 1975 чылда болгаш оон соонгары-даа чылдарда ажылдарның түңнелдеринге база шиитпирлиг салдарны ол чедирер.

Ол соруглага-биле малды суггат-биле чедиштир хандырарын организастаары, мал чемиииң чарыгдалынга шыңгыы үчетту тургузуп, чөп чарыгдаары, мал чемин белеткээрин экижидери эргежок чугула. Чаңгыс килограмм-даа бөдүүн болгаш концентрастаан мал чемин баштайгы белеткелди кылбайн малга бербес кылдыр, ажылды ынчаар организастаар херек. Маңаа савапны термохимиктиг арга-биле ажылдап кылырынче, концентраттарны ажыктылаар болгаш дузаарынче кол кичээнгейни салыр. Бөгүнүңүн бирги чергениң соруглазы — мал чемиииң бар бүгү цехтерин долузу-биле ажылдадыры, чаа тудуп турар бажыңнарга тудугну, дерилгелерни монтажтаарын дүргени-биле доозары болур. Бо ажыл талазы-биле колхозтарга болгаш совхозтарга шефтеп турар будүрүлгелерээн-не идепкейлиг- дузаны көргүзер ужурлуг. Хыыргыышты болгаш сигенни белеткээринче улуг кичээнгейни салыр херек.

Мал кыштаглаашкыының чедиишкининг чорударынга ажыл-агыйларның удуртукчулары болгаш специалистери улуг рольду ойнаар. Оларның ажыл хүнү фермалардан эгелээш, аңаа доостур ужурлуг. Мал кыштагладыышкыының байдалынга колхозтарның болгаш совхозтарның удуртукчуларының боттарының харыысалгазының бедик болурун партия комитеттери чедип алыр ужурлуг.

Мал кыштагладыышкының организастыг чорударынге кол кичээнгейни мөөнневишаан, бис болза, чаа көдээ ажыл-агый чылынга белеткел-биле холбашкан айтырыгларны уттуп болбас ужурлуг бис. Тараа культураларының үрезининерии арыглаарын болгаш ону тарылга талазы-биле бедик кондициязынга чедирерин доп-дораан организастаар болгаш органиктиг чемишчидилгелерии шөлге төгерининн, тракторларны, комбайнарны болгаш көдээ ажыл-агыйның өске-даа машиналарын колхозтарның, совхозтарның мастерскаяларында, «Сельхозтехника» будүрүлгелериге септээрининн болгаш белеткээрининң темпизин күштелдирер, ажылдың шынарларын улам ыңай шиитпирлээр, ажыл-агыйларга хой ажылының 63 комплексилериниң тударында 500 хире специалистер бар, көдээ ажыл-агый будүрүлгезиниге оларның ролю ажок улуг дээрзин демдеглээн. Оларның аразында бодунуң ажыл-херээн эки билир кижилер эвээш эвес.

Районнуң партия организациязы специалистериниң билигмергежилин бедидерииниң айтырыгларынче кичээнгейни база салып турар. Чижээ, оларның экономиктиг школазы ам үш чыл ажылдап турар. Ынчалза-ажок бистиң специалистеривистиң сагыш салза чогуур айтырыглары хөй боон турар. Ылаңгыя бисте мал ажылы кошкак механизастаттынган, ында хол-биле кылыр ажылдар хөй. Ынчангаш продуктуиун бот-үнези улуг. Үксаажыдылга ажылы багай. Хой, өшкүнүң үксаажыдылгазының талазы-биле амга чедир районда бижыг угланыышкын чок. Чер ажылының деңнели база куду. Бо айтырыгларны шиитпирлээриниге республиканың Көдээ ажыл-агый министерствозунуң тодаргай дузазы негеттинип турарын эш Монгуш айыткан. Илеткелде кирген шүүмчүлелден түңнелди кылып, ону чайладыр талазы-биле районнуң партия организацииа чогуур хемчеглерни алырын түңнелинде ол бүзуреткен.

СЭКП Тыва обкомунуң кежигүнү, Мөңгүү-Тайганың «Малчын» колхозунда хойжу бригаданың бригадири эш **К. С. Борарган** санал бергеш, колхоз будүрүлгезиниге специалистерниң ролюн айыткаш, оларны ажыл-агыйларның күзели-биле база белеткеп ап турарын ол демдеглээн. Боттарының ажылынга чүткүлдүг Сава Эрес-оол, Иргит Пиңов, Шуугур Сарыг-оол ышкаш специалистер районда хөй.

Ынчалзажок специалистериң чамдыктарының көдээ ажыл-агый будүрүлгезиниге салдары кошкак. Ылаңгыя зоотехниктер малдың уксазын экижидер, продуктулуун бедидери ышкаш, ёзулуг ажылче ханылап кирбейн, аар-саар чүүлдерге чардыгып турарын ол айыткан. Колхоз баштаэр черииңң (даргазы эш Очур), партия организациязының специалистер-биле ажылы кошкак, оларның чамдыктарының ажылдаарынга таарымчалыг байдалды тургузуп бербээн деп, оратор шүүмчүлээн. Специалистериниң шалыцын кылган ажылының түңнелии барымдаалап төлээш, база эки ажылдааннарга шаңналмактал тыпсыряның хемчеглерии алза кандыгыл дээрзин ол саналдаан.

СЭКП Таңды райкомунуң бирги секретары эш **Г. А. Заркевич** бодунуң саналынга көдээ ажыл-агый будүрүлгезин специализастаарынга болгаш концентрастаарынга специалистерниң ролюн бедидериниң айтырыгларынче кичээнгейни угландырган. Районнуң партия организациязы бо айтырыгга специалистериниң ролюн болгаш харыысалгазын бедидер талазы-биле хемчеглерни ап турар. Ажыл-агыйларның удуртукчулары шупту-ла дээди эртемниг специалистер. С. К. Тока аттыг совхоз болгаш өскeдаа ажыл-агыйлар специализацияже бижыы-биле киргеп. Оон ачызында мал болгаш чер ажылының продуктуларын будүрер база күрүнеге садар хемчээли дыка өскен.

Партия райкомунуң чанында экономиктиг семинарга специализацияның болгаш концентрацияның айтырыгларын база тодаргай сайгарып турар. Күрүнениң бо районда дуржулга станциязы көдээ ажыл-агыйның янзы-бүрү адырларына холбаштыр ажыл-агыйларга ажыктыг рекомендацияны берип турар. Аңаа оон эртемден-специалистерииің ролю база улуг. Ынчалзажок оон материал-техниктиг баазазы кошкак, ында эртем ажылдакчылары зэээш. Ынчангаш бо чугула эртем албан черииң ролюн болгаш ужур-дузазын улам улгаттырарының эргежок чугулазын эш Заркевич айыткан.

— Партия обкомунуң III пленумунда чугаалажып турар айтырыг СЭКП-ниң XXIV съездизииің төөгүлүг шиитпирлерии амыдыралга боттандырарынга улуг ужур-дузалыг болур. Партияның экономика, социал-политика талазы-биле салган соруглаларын чедиишкининг шиитпирлээрииің айтырыглары кадрлар-биле ажылды сайзырангайжыдарындан улуубиле хамааржыр дээрзин СЭКП ТК-ның Чиңгине секретары Л. И. Брежнев бодунуң чугааларынга онзалап демдеглеп келген деп, бодунуң саналын Чөөн-Хемчик райкүүскомунуң даргазы **Б. Б. Чюдюк** эгелээн. — Районнуң ажыл-агыйларында 191 тускай эртемниглериин 42-зи дээди эртемниг, 113 кижи тускай ортумак эртемниг бооп турар. Оларның билиг-мергежилии бедидерииче районнуң партия организациязы, совет, ажыл-агый органнары кичээнгейни салып турар.

Районда көдээ ажыл-агый специалистери хууда чогаадыкчы план ёзугаар ажылдап турар. Ол чорук көдээ ажыл-агыйның үр хуусаалыг болгаш түр-даа соруглаларын чедиишкининг шиитпирлээрииге специалистериин киирер салыышкының улгаттырарынга, оларның харыысалгазын бедидер аргаиы берип турар. Ам дээрезинде агрономнар, зоотехниктер болгаш мал эмчилери хууда чогаадыкчы план ёзугаар ажылдап турар. Оларның ажылының дуржулгазын көдээ ажыл-агыйның өске-даа адырларының специалистериинге дамчыдар соруга салдынган.

Чамдык ажыл-агыйларда эки ажыл-ижи-биле чоннуң хүндүткелии чаалап алган тускай эртемниглерии оратор демдеглеп специалистерни белеткээрии, оларның билиг-мергежилии бедидерииниң колхоз, совхозтар планнап турарын ол чугаалаан.

Районда дээди эртемниг специалистер чедишпес. Ынчангаш аныяк специалистериң үреттүнелдиг ажылдаарынга таарымчалыг байдалды тургузары, оларга кичээнгейлиг болгаш негелделиг болуру чугула.

Көдээ ажыл-агый будүрүлгезин интенсификастаарының айтырыы чүгле тускай эртемниглериң билиин бедидериибиле кызыгаарлатпынмас. Масса лы профессияның кадрларының мергежилии бедидери чугула. Бо талазы-биле Чөөн-Хемчик районда байдал ындыгла эки эвес. Чижээ, 1246 хойжуның 69-у бирги класстың, 240 кижи ийиги класстың хойжузу болуп турар. Ынчангаш бо талазы-биле кылыр ажыл улуг-дур. Сөолгу үеде районнуң школаларында өөренiкчилериниң будүрүлге бригадаларының ажылы экижээн. Ол курлавырны улам чөп ажыглаар апаар дээрзин эш Чюдюк демдеглээн.

Индирде — Бии-Хем районда «Өөк» совхозтуң улуг экономизи **М. А. Сметанина.** Сөолгу беш чылда совхозка эът будүрери 36 хуу, дүк—30 хуу, тарба—2 катап, хойнуң баш саны — 20 хуу көвүдээнии ол пленумга чугаалаан. Ажыл-агыйга чедиишкиннерии кижилер, кадрлар тургузар. Ынчангаш кадрлар дугайында партия организациязы болгаш дирекция-даа денге кичээнгей салырының эргежок чугулазын оратор демдеглээн. Аныяк тускай эртемниглериин ажылга ижиктирёринге, оларны кижизидип дадыктырарынга улуг роль-зу хоочун салгалдың кижилери ойнаар дээрзии ол чугаалаан. ажыл-агыйларга даажыкчылардың шимчээшкинин калбартыры чугула деп демдеглээн.

Совхоз уксаазын экижиткен хой ажылдыг. Ынчалза-даа ол адырдан ап болгу дег орулга алдынмайн турар. Оон чылдагааны болза ажылды эчизинге чедирбээни болур. Уксаажыткан хойнуң чемгерилгезии, оон кажаа-хораа-биле хандырылгазын ам-даа чедир организаставаан. Ол бүгүнү специалистер кичээнгейге ап, айтырыгны эртемге үндезилеп шүүдүргу шиитпирлээр ужурлуг.

Ортумак звеноның специалистериниң билиин, мергежилин бедидериниң чугулазын ол демдеглээн. Ам дээрезинде совхозтуң ферма эргелекчилеринде, бригадалар удуртукчуларында тускай эртем чок практик кижилер колдап турар. Ынчангаш оларны ёй-ёйлеп өөредири — хүнүң айтырыы болгаи. Оратор ол ышкаш көдээ ажыл-агыйның дуржулга станциязының талазындан ажыл-агыйларга боттуг дузаны көргүзериинң, эртемденнериинң ажылын улам үре-түңнелдиг болдурарыиың чугулазын чугаалаан.

Көдээ ажыл-агый будүрүлгезиниң ажыктыын бедидиринге специалистериниң киирер үлүүнүң улуун барымдаалаш, СЭКП-ниң Өвүр райкому, райкүүском ол айтырыгны бюрога, күүском хуралдарынга чугаалажып турар. Партияның XXIV съездизииің шиитпирлерии күүсединирииге специалистериниң киирер салыышкының улгаттырар, оларның харыысалгазын бедидер аргаиы берип турар. Ам дээрезинде агрономнар, зоотехниктер болгаш мал эмчилери хууда чогаадыкчы планнарын СЭКП райкомунуң бюроларынга чугаалажып, оларның мергежилин бедидип, дуржулгазын солуштурары-биле семинарларны эрттирип турар.

Ынчалзажок специалистерниң ажыл-агыйларга даажыкчылар-биле СЭКП ТК-ның үстүнде адаанывыс доктаалы ону улам сайзырангайжыдарын негеп турар дээрзин оратор айыткан. Чамдык ажыл-агыйларда, ылаңгыя «Кызыл тук», «Совет Тыва» совхозтарда партия организациялары специалистер-биле ажылды кошкак тургускаиын ол демдеглээн. Оон-биле кадыр республиканың Көдээ ажыл-агый министерствозунда, совхозтарның будүрүлге каттыжышкынында шырак, дуржулгалыг специалистер мөөнеттинген болза-даа, чер-черде көдээ ажыл-агый специалистерииге боттуг дузаны чедирбейн турарынче кичээнгейни ол угландырган. Партияның салган соруглаларын күүседириинге специалистериниң ролюн улам бедидер дээш Каа-Хемниң партия организациязы моон соңгаар-даа шудургу ажылдарны чорудар дээрзин эш Федоров түңнелиинде чугаалаан.

Индирде СЭКП Эрзин райкомунуң бирги секретары эш **А. Ч. Монгуш.** Партия райкому болгаш эге организациялар специалистерни шилип алыр, таарыштыр тургузар талазыбиле ажылды күштелдиргеп. Амгы үеде районнуң колхозтарында 500 хире специалистер бар, көдээ ажыл-агый будүрүлгезиниге оларның ролю ажок улуг дээрзин демдеглээн. Оларның аразында бодунуң ажыл-херээн эки билир кижилер эвээш эвес.

Районнуң партия организациязы специалистерниң билигмергежилин бедидерииниң айтырыгларынче кичээнгейни база салып турар. Чижээ, оларның экономиктиг школазы ам үш чыл ажылдап турар. Ынчалзажок бистиң специалистеривистиң сагыш салза чогуур айтырыглары хөй боон турар. Ылаңгыя бисте мал ажылы кошкак механизастаттынган, ында хол-биле кылыр ажылдар хөй. Ынчангаш продуктуиун бот-үнези улуг. Үксаажыдылга ажылы багай. Хой, өшкүнүң үксаажыдылгазының талазы-биле амга чедир районда бижыг угланыышкын чок. Чер ажылының деңнели база куду. Бо айтырыгларны шиитпирлээрииге республиканың Көдээ ажыл-агый министерствозунуң тодаргай дузазы негеттинип турарын эш Монгуш айыткан. Илеткелде кирген шүүмчүлелден түңнелди кылып, ону чайладыр талазы-биле районнуң партия организацииа чогуур хемчеглерни алырын түңнелинде ол бүзуреткен.

СЭКП Тыва обкомунуң кежигүнү, Мөңгүү-Тайганың «Малчын» колхозунда хойжу бригаданың бригадири эш **К. С. Борарган** санал бергеш, колхоз будүрүлгезиниге специалистерниң ролюн айыткаш, оларны ажыл-агыйларның күзели-биле база белеткеп ап турарын ол демдеглээн. Боттарының ажылынга чүткүлдүг Сава Эрес-оол, Иргит Пиңов, Шуугур Сарыг-оол ышкаш специалистер районда хөй.

Ынчалзажок специалистериң чамдыктарының көдээ ажыл-агый будүрүлгезиниге салдары кошкак. Ылаңгыя зоотехниктер малдың уксазын экижидер, продуктулуун бедидери ышкаш, ёзулуг ажылче ханылап кирбейн, аар-саар чүүлдерге чардыгып турарын ол айыткан. Колхоз баштаэр черииңң (даргазы эш Очур), партия организациязының специалистер-биле ажылы кошкак, оларның чамдыктарының ажылдаарынга таарымчалыг байдалды тургузуп бербээн деп, оратор шүүмчүлээн. Специалистериниң шалыцын кылган ажылының түңнелии барымдаалап төлээш, база эки ажылдааннарга шаңналмактал тыпсыряның хемчеглерии алза кандыгыл дээрзин ол саналдаан.

СЭКП Таңды райкомунуң бирги секретары эш **Г. А. Заркевич** бодунуң саналынга көдээ ажыл-агый будүрүлгезин специализастаарынга болгаш концентрастаарынга специалистерниң ролюн бедидериниң айтырыгларынче кичээнгейни угландырган. Районнуң партия организациязы бо айтырыгга специалистериниң ролюн болгаш харыысалгазын бедидер талазы-биле хемчеглерни ап турар. Ажыл-агыйларның удуртукчулары шупту-ла дээди эртемниг специалистер. С. К. Тока аттыг совхоз болгаш өскeдаа ажыл-агыйлар специализацияже бижыы-биле киргеп. Оон ачызында мал болгаш чер ажылының продуктуларын будүрер база күрүнеге садар хемчээли дыка өскен.

Партия райкомунуң чанында экономиктиг семинарга специализацияның болгаш концентрацияның айтырыгларын база тодаргай сайгарып турар. Күрүнениң бо районда дуржулга станциязы көдээ ажыл-агыйның янзы-бүрү адырларына холбаштыр ажыл-агыйларга ажыктыг рекомендацияны берип турар. Аңаа оон эртемден-специалистериниң ролю база улуг. Ынчалзажок оон материал-техниктиг баазазы кошкак, ында эртем ажылдакчылары зэээш. Ынчангаш бо чугула эртем албан черииң ролюн болгаш ужур-дузазын улам улгаттырарының эргежок чугулазын эш Заркевич айыткан.

— Партия обкомунуң III пленумунда чугаалажып турар айтырыг СЭКП-ниң XXIV съездизииің төөгүлүг шиитпирлерии амыдыралга боттандырарынга улуг ужур-дузалыг болуур. Партияның экономика, социал-политика талазы-биле салган соруглаларын чедиишкининг шиитпирлээрииің айтырыглары кадрлар-биле ажылды сайзырангайжыдарындан улуубиле хамааржыр дээрзин СЭКП ТК-ның Чиңгине секретары Л. И. Брежнев бодунуң чугааларынга онзалап демдеглеп келген деп, бодунуң саналын Чөөн-Хемчик райкүүскомунуң даргазы **Б. Б. Чюдюк** эгелээн. — Районнуң ажыл-агыйларында 191 тускай эртемниглериин 42-зи дээди эртемниг, 113 кижи тускай ортумак эртемниг бооп турар. Оларның билиг-мергежилии бедидериниче районнуң партия организациязы, совет, ажыл-агый органнары кичээнгейни салып турар.

Районда көдээ ажыл-агый специалистери хууда чогаадыкчы план ёзугаар ажылдап турар. Ол чорук көдээ ажыл-агыйның үр хуусаалыг болгаш түр-даа соруглаларын чедиишкининг шиитпирлээрииге специалистериниң киирер салыышкының улгаттырар, оларның харыысалгазын бедидер аргаиы берип турар. Ам дээрезинде агрономнар, зоотехниктер болгаш мал эмчилери хууда чогаадыкчы планнарын СЭКП райкомунуң бюроларынга чугаалажып, оларның мергежилин бедидип, дуржулгазын солуштурары-биле семинарларны эрттирип турар.

Ынчалзажок специалистерниң ажыл-агыйларга даажыкчылар-биле СЭКП ТК-ның үстүнде адаанывыс доктаалы ону улам сайзырангайжыдарын негеп турар дээрзин оратор айыткан. Чамдык ажыл-агыйларда, ылаңгыя «Кызыл тук», «Совет Тыва» совхозтарда партия организациялары специалистер-биле ажылды кошкак тургускаиын ол демдеглээн. Оон-биле кадыр республиканың Көдээ ажыл-агый министерствозунда, совхозтарның будүрүлге каттыжышкынында шырак, дуржулгалыг специалистер мөөнеттинген болза-даа, чер-черде көдээ ажыл-агый специалистерииге боттуг дузаны чедирбейн турарынче кичээнгейни ол угландырган. Партияның салган соруглаларын күүседириинге специалистериниң ролюн улам бедидер дээш Каа-Хемниң партия организациязы моон соңгаар-даа шудургу ажылдарны чорудар дээрзин эш Федоров түңнелиинде чугаалаан.

Индирде СЭКП Эрзин райкомунуң бирги секретары эш **А. Ч. Монгуш.** Партия райкому болгаш эге организациялар специалистерни шилип алыр, таарыштыр тургузар талазыбиле ажылды күштелдиргеп. Амгы үеде районнуң колхозтарында 500 хире специалистер бар, көдээ ажыл-агый будүрүлгезиниге оларның ролю ажок улуг дээрзин демдеглээн. Оларның аразында бодунуң ажыл-херээн эки билир кижилер эвээш эвес.

Районнуң партия организациязы специалистерниң билигмергежилин бедидерииниң айтырыгларынче кичээнгейни база салып турар. Чижээ, оларның экономиктиг школазы ам үш чыл ажылдап турар. Ынчалзажок бистиң специалистеривистиң сагыш салза чогуур айтырыглары хөй боон турар. Ылаңгыя бисте мал ажылы кошкак механизастаттынган, ында хол-биле кылыр ажылдар хөй. Ынчангаш продуктуиун бот-үнези улуг. Үксаажыдылга ажылы багай. Хой, өшкүнүң үксаажыдылгазының талазы-биле амга чедир районда бижыг угланыышкын чок. Чер ажылының деңнели база куду. Бо айтырыгларны шиитпирлээрииге республиканың Көдээ ажыл-агый министерствозунуң тодаргай дузазы негеттинип турарын эш Монгуш айыткан. Илеткелде кирген шүүмчүлелден түңнелди кылып, ону чайладыр талазы-биле районнуң партия организацииа чогуур хемчеглерни алырын түңнелинде ол бүзуреткен.

СЭКП Тыва обкомунуң кежигүнү, Мөңгүү-Тайганың «Малчын» колхозунда хойжу бригаданың бригадири эш **К. С. Борарган** санал бергеш, колхоз будүрүлгезиниге специалистерниң ролюн айыткаш, оларны ажыл-агыйларның күзели-биле база белеткеп ап турарын ол демдеглээн. Боттарының ажылынга чүткүлдүг Сава Эрес-оол, Иргит Пиңов, Шуугур Сарыг-оол ышкаш специалистер районда хөй.

Ынчалзажок специалистериң чамдыктарының көдээ ажыл-агый будүрүлгезиниге салдары кошкак. Ылаңгыя зоотехниктер малдың уксазын экижидер, продуктулуун бедидери ышкаш, ёзулуг ажылче ханылап кирбейн, аар-саар чүүлдерге чардыгып турарын ол айыткан. Колхоз баштаэр черииңң (даргазы эш Очур), партия организациязының специалистер-биле ажылы кошкак, оларның чамдыктарының ажылдаарынга таарымчалыг байдалды тургузуп бербээн деп, оратор шүүмчүлээн. Специалистериниң шалыцын кылган ажылының түңнелии барымдаалап төлээш, база эки ажылдааннарга шаңналмактал тыпсыряның хемчеглерии алза кандыгыл дээрзин ол саналда

РЕВОЛЮСЧУ, ДАЙЫНЧЫ, КУШ-АЖЫЛЧЫ АЛДААР

«Шынның» шериг-патриоттуг үндүрүлгези № 14 (37)

● Политиктиг, дайынчы белеткелдиң тергиини.

● Дайынның киржикчизи—тайбың ишгин геологу.

● Шериг албанынга аныяк кижи улут канналганы эртер.

● Оларның эрес-маадырлыг чоруу уттундурбас.

БИЧЕ СЕРЖАНТ

Карацгы дүн. Чүгле сайгылгаанның чырыы асфальт кырында дүжүп турар. Аңаа дайынчы Василий Смолин серемчилелдиг кылаштап, ыңай-бээр дыңнаалагылаан. Ол шериг хоорайжыгажын таңныылдап, дайынчы хүлээлгезин эрттирип турган.

Долгандыр ыржым-шыпшың. Чүгле таныылдың өөжүм кылажы ыржымны үрегилей бээр. Хенертен элдептиг даваш дыңналган. «Чүл ол?» деп, ол боданган. Удатпаанда улус кылаштааны дыңналган. «Чүү улус боор?» деп, ол боданган.

Василий даваш үнген карангы черже кичээнгейлиг көрген. Оон бир-ле дүрүү көзүлгеш, чиде берген. Дайынчы автомадын адарынга белеткээш:

— Тур, кымыл?!—деп алгырган.

Карацгы черден бир-ле танывазы кижи көстүп келген. Аңаа шимчевейн турарын дужааган.

Таныттынмас кижи азып чор мен деп агартынган. Василий Смолин ол дугайын дораан-на хайгыыл начальнигинге дыннаткан.

Даартазында дайынчылар чыскаалыпкан.

Аңаа дайынчы шериг хүлээлгезин бедик серемчилелдиг эрттирип турары дээш, командириниден аас байырын алган.

Бажан чыскаалган шериглер тарай бээрге, биче сержант Седип Василийниң холун дыңнаг тутказ:

— Байыр чедирип тур мен, Василий — дээн.

— Четтирдим, эш биче сержант!—деп, ол өөрүшкүлүг чугаалаан.

Биче сержант Седип дайынчы өөрүн шериг херээнге карак кызыл өөредип турар. Ол бодунуң үлегер-чижээн дайынчыларга көргүзүп, оларга бижыг билигни берип турар. Оон командылаан дайынчыларының шылгалдалары дыка берге бооп эрткен. Тывадан барган өолдар дораан-на эки талазын көргүзүп эгелединвис. Дайынчы даңгыракты хүлээп алгаш, ону хажык чокка күүседип турган ры эки белеткелдиг.

Оларга чаа дайынчылар шериг албанын эрттирери-биле чедип келир. Седип оларны өөредип кириптер. Дайынчы бүрүзү кан бижыг сагылга-чурумнуг, бүгү тала-биле эки белеткелдиг, тергиин эки өөредилгелиг болур ужурлуг.

Боодалга өөредилгези эгелээр. Автоматтыг дайынчылар баштай командирин көрүп алыр. Адар каралар ыракта көстүп турар. Командир автомат-биле улай-улай кавындылаптар. Ол чазар ужур чөк. Оон соонда хол боозу-биле адар. Аткан октар караны часпас-даа.

Дайынчылар командирин магадап ханмастар. Ынчангаш олар улам сорук кирер.

Командир ам дайынчыларын шылгап эгелээр.

Глеб Богомолов автомат-биле аткаш, база часпаан. Оон соонда Айзи Керимов адын эгелээн. Ол база-ла эки аткан.

Дайынчы өөредилгезин кончуг эки эрттирген аныяк солдаттар өөрүшкүлүг дедир чорупканнар.

Дайынчылар үр-даа дыштанмаан. Хайгыыл чорудар үе чедип келген. Олар база катап чыскаалыпкан.

— Аңаа дайынчы Богомолов хайгыылды канчаар чорудар силер?—деп, командир айтырган.

Богомоловтуң харыызы дорт болгаш тодаргай болган. Ол уставтың негелделерин кончуг эки билир.

Бүгү-ле чүве кезээде таарымчалыг, эки болуп турбас. Бир-ле чүве детпейн баар. Ону командир дораан эскерип каар.

Хайгыыл кылып турган Николай Битюгов чулук кырынга таакпылап орган. Ол дайынчы уставты ынчаар үрээн. Командир ону бүгү дайынчыларның хуралының мурнунга тургузупкан.

Битюгов өөрүнүң мурнунга буруузун миннип, арны-бажы кыза берген турган.

Кежээ дүжерге, чамдык дайынчылар дыштанып эгелээр. Ынчан ленинчи өрээлге солунна. Дыштаныр үе-шак эвээшдаа болза, аңаа солун номнар номчуп, чер-чуртунче чагаа бижип, шыдыраа-даа ойнап болур.

Дайынчыларның хостуг үешагын канчаар ажыктыг, солун кылдыр организастаза экил дээрзин Григорий Седип үргүлчү бодаар. Ынчангаш ол стол теннизинин маргылдаазынын, чечен чогаал болгаш музыка кежээзин каш удаа организастап эрттирген.

Григорий Седип шериг албанын мынчаар эрттирип турар. Ол политиктиг болгаш дайынчы белеткелдиң тергиини, аныяктар баштыны, комсомолчу ажыл-херекти кончуг эки организастап турар.

Григорий Седип шеригге кээриниң мурнунда Чадаананың автотранспорт бүдүрүлгезинге слесарылап ажылдап турган. Ол ам төлептиг дайынчы .Аңаа бис чоргаарланып турар бис.

В. МУРОМЦЕВ.

Кызыгаар заставазының начальниги улуг лейтенант Михаил Козлов 1951 чылдың сентябрь 3-те Совет Эвилелиниң кызыгаарын дайыннардан камгалап тургаш, маадырлыы-биле өлген. Ам ол заставаны өөң ады-биле адаан. Ынчан өөң оглу Юрий чүгле үш айлыг турган, ам ол кызыгаар шериглериниң лейтенантызы. Юрий кызыгаар командылалының училищезин чедиишкинниг дооскаш, ачазының адын эдилээн заставада шериг албанын эрттирип келген.

ЧУРУКТА: лейтенант Ю. Козлов.

П. КУЗНЕЦОВТУҢ фотозу.

Фронтучу-биле ужуражылга

Ада-чурттуң Улуг дайынының киржикчизи, тыва эки турачы Монгуш Даржу-биле ужурамылга кежээзин Суг-Аксы өртүман школага организастап эрттирген. Школаның өөреникчилери, башкылары оон сактыышкынын дыңнаан.

Тыва эки турачы Ровно, Дубно хоорайларны, Сурмичи, Деражно суурларны немец-фашистиг эжелекчилерден хосташкан. Ол гвардейжи аъттыг шериг эскадронунуң взвод командири турган. Кара сагыштыг, каржы, гитлержи дайзыннар-биле ол эрес-дидим тулчуп, оларны чылча шаап турган.

Б. ОНДАР.

Мөңге тайбың дээш

1942 чылдың февраль. Ынчан соогу кончуг турган. Бис чадагай машиналар кузовунга олуруп алгаш, буурул баштыг Саян сыннарын ажыптывыс. Немец-фашистиг эжелекчилерге удур демисежир дээш бар чытканывыс ол.

Бис фронтуга чоокшулай бергеш, 309 дугаар адыгжы дивизияның составынга кирдивис. Оон соонда фронтуның мурнуку шугумунче чоруптувус.

Фашистер-биле бир дугаар сегиржип алышкыывыс Донга болган. Шак оон эгелээш-ле кадыг-дошкун тулчуушкуннар улашкан.

Тывадан барган дайынчылар эрес-дидим тулчуп турган.

Ам фашистиг Германияның чылча шаптырганының 30 чылы чоокшулап орар. Ынчангаш Ада-чурттуң Улуг дайынының киржикчилери бистер чер кырынга чүгле моңге тайбың турзуп дээш бүгү күжүвүстү каттыштырар, Төрээн чуртувустуң күчү-күжүн куш-ажыл-биле улам бижыглаар бис.

А. БЕЗЫЗВЕСТНЫХ.

Маадырлыг, дидим, буянныг чоруктар

Хүндүлүг аалчы

Бо чорук 1965 чылдың ноябрь айда Герман Демократтыг Республиканың Вейсвассер дээр улуг эвес хоорайга болган. Чолаачы, аңаа дайынчы А. Сельцов кудумчуга чоруп оргаш, бир бажыңның соңгаларындан ыштың дүргектелип үнүп турганын эскерип каан. Өртенип турган бажыңче Алексей сыр кара маң-биле халып каан. Корткан бичии уругнуң алгызын ол база дыңнаан...

Сельцов хып турган бажың иштинден беш бичии уругну соңга дамчыштыр үштүп эккелген.

Совет дайынчының маадырлыг чоругун ГДР-ниң чазаа бединдиле үнелээн. «Ада-чурттуң мурнунга ачы-хавыяазы дээш» деп орден болгаш «Кижиниң амы-тынын алганы дээш» деп медаль-биле ол шаннаткан.

Оон бээр он чыл эрткен. Немец-фашистиг эжелекчилер-биле тулчуушкуннарга амы-тынын бергеш Совет дайынчыларга Вейсвассерде тургускан тураскаадын ажыдыышкынының ёзулалынга курлавырга сержант Сельцов база чалаткан. Өрттен оон камгалап каанын уругларынын ада-иезиниле ол аңаа бир дугаар ынчаар ужураштаан.

Т. МАРТЫНЕНКО.

* * *

Поезд вагонунга

Забайкальеның Ленин орденниг шериг округу. Вагоннуң коридорунга алгы-кышкы үне берген. Чүү болу бергенин билип алыры-биле лейтенант П. Уськов купеден үнүп келген. Эзирик кижи чалчыттынып турган. Ол эзириклей документилер хынап турган кижилерни бак сөглеп, арага шилип чайып, кыжанып, пассажирлерже чөнгээлеп турган.

«Бээр келбе, өлүрүп каар мен» — деп, кажан Уськов олче дорт-ле кел чыдырда, ол сыгындывын кыжанган.

Ынчалза-даа офицер фуражказын дүрген үшта тыртканы, оон арыынче кедирилдир октапкаш, хулиганның колунда шилди үштя шаапкан. Оон соонда самбо аргазын ажыттаашаа, ол эзирик хулиган кижини шалага чыпшып базып алган.

В. ШЕВЧЕНКО.
Подполковник.
(«Красная звезда», солундан).

Солдатка сөс

ШЕРИГДЕН ХАЛАЖЫП КЕЛГЕШ...

ВЛКСМ-ниң Уставында мынчаар айыткан: «Комсомолчу кижи Төрээн чуртунуң тайбың күш-ажылынга, оон Чепсектиг Күштерин бижыглаарынга бүгү күжүн харам чокка бээр». Ынчангаш шеригже келдиртириниң мурнунда, спорттуң кандыг-бир хевиринге разрядтыг болуру, техниканы башкарып билири аныяк кижиниң база дорт хүлээлгези.

Бистиң республикадан шеригниң хүлээлгезин эрттирип барган өолдар багай эвес белеткелдиг. Оларның турар кезектеринден өөрүп четтириишкинниң чылыг сөстерин дыннаары улуг өөрүшкүг. Ындыг өолдарны кижизидип каанынга оларның ада-иелери база ажылдап, өөренип турган албан организация черлери канчап чоргаарланмас боор.

Бис 1972 чылдың күзүнүнде шеригниң албанын эрттирип-бис. Бис политиктиг болгаш дайынчы билиивисти бедидип, командирлернің даалгазын күүседип, өдээн каш шаңнал, макталдарны ап келдивис.

А бодум хуумда, Кызылдың № 2 школазынга өөренип турган, волейбол, баскетболга школаның адын камгалап, маргылдааларга киржип, спортчу разрядты чедип алган мен.

Шеригге баргаш база маргылдааларга киржип турдум. Шой кодуреринге разрядты чедип алдым. Аныяк кижи шеригге канналып, серемчилелдиг болур талазы-биле улуг кижизидилгени эртер. Бо бүгүнү чедип алырынга ортумак эртемим менээ улуг дузалыг болган. Шеригге тургаш, Ленининиң ажылдарын номчуп, күрүнениң иштики болгаш даштыкы политиказын доктаамал өөренип турдум. Шериг хүлээлгемни ак сеткилдиг күүседип, Төрээн Тывамче сержант эргелиг чанып келдим.

Коммунистиг партия болгаш Совет чазак шеригден халашкан солдаттарга ортумак болган дээди өөредилге чердеринче киреринге улуг чингелдени берип турар. Ынчангаш шеригден халашкан дораан Кызылда башкы институтувуң белеткел салбырында өөренип кирдим.

М. ДЕМИР-ООЛ.

Тиилелгенин Кым-даа чүү-даа уттун-дурбаан 30 чылынга

Чайның башкы айы үнген. Оът-сиген хөлбеңейни-ле берген. Хемчик арыы чиңгир ногаан чычыы торгу-биле каастанышкан ышкаш апарган. Аңаа хектер-куштар аян тудуп, ырлажып турда, бир магаданчыг. Боостаазы эткир бора хектер артында геология отрядының сарыг, ногаан, ак өңнүг майгыннарын шуустур тиккен хөлбегер ногаан оймакты долгандыр чарыштырып эдип турган. Ол та чүге ындыг чүве, чечек-чимис айырак чайт болуп частып үнген оймакты долгандыр үнген хүрең-кызыл, сулагай узун дыттарда-ла ужур бар боор он. Хектер оларның бажында будуктарда саадап олургулапкан, сагыш амыр чарыштырып олургулаан. Николай Иванович оларны сарыг хүнүң бадыр-даа болза таалал-биле дыңнап болур. Ынчалза-даа харыысалгалыг ажылы бар. Чер шинчилер хөрек, ажыктыг казымалдар тывар болгай.

Геологтар ол эртен база-ла чер чырыыры билек тура халышкан. Николай Иванович Хемчик хемниң сайлыг эриннге кылаштап келген. Эрткен ийи хонукта ак чаъстап турган болгаш шапкын Хемчиктиң кылаң кара суу боралгактап, көвүктелип бадып чыткан. Оон кырлаң-кырлаң чалгыглары эртенги хүннүң херелдеринге кылаңайнып, чайнап чыткылаан.

Ол эртенги зарядказын кылгаш, хемниң соок суу-биле хөрээн, чүрээн шаптап, чүнүп эгелээн. Экизин каидыг дээрил; сеткил-сагыш сергеп келир. Бора хектер база-ла элин, аян тудуп эгелээн. «Чуртумнуң чаражын, чуртталгамның магалыын!» деп, ол боданган.

— Коля! Кайда бардың? Чемиң сооду!..—дээн эр кижиниң үнү оон бодалын үзе кирип каан.

— Бардым-бардым!—деп, ол алгырган. Эжиниң үнүн дораан-на танып каан.— Эх, Толя, Толя! Ындыг-ла болгай сен. Кижини дораан-на чоктай бээр. Меңээ кандыг кончуг өөренген кижи сен ыйнаан?—деп, ол бодунга чугаалаттынмыштаан, чоттунар аржыылын эгин ажыр октааш, савадыын алгаш, турлаанче базыпкан.

Геологтар база бир чымыштыг күш-ажылчы хүнүн эгелээринге белеткени берген. Улуг геолог Анатолий Кузьмич Кара-Даш дагларының картазын бичии төгерик стол кырынга чада салгаш, өөрүүге ону көргүспүшаан, чугаалаан:

— Бистиң бөлүүвүс эрткен каш хонуктарда кызымак ажылдаан-дыр. Ону маңаа демделеп каар ужурлуг мен. Кандыг-даа ажылды кызымак чүткүл-биле кылыр болгай—деп, ол чугаалааш, кызыл будуктуг карандажы-биле картаның ол-бо точкаларынга барып үстүргүлээн. — Кара-Даштың бетики бедигээжинде дагдүгү бар-дыр. Дүүн Николай Ивановичиниң оон эккелген даанын дүүн шуптувус магадап көрдүвүс.

Ол чудурук дег даг-дүгүнүң породазын өөрүүге база катап көргүскен. Отка өртенмес, суга өтпес, ток дамчывас ол кайгамык эртине геологтуң адыжының ортузунга хоюг ак удазынналы берген кылаңайнып көстүп чыткан.

— Ортаакы бедигээштиң эдээн бөгүн шинчилеп көрээлиңер. Ол дугайын ким канчаар бодап тур?!—дээш, улуг геолог өөрүнүң хүнге, салгын-сырынга додуккан күдер-хүрең арын-шырайынче эргилдир көргүлээн.

— Анатолий Кузьмич, мен дүүнгү бедигээжимче бөгүн база барып көрейн, аңаа шинчилел ажылын ам-даа уламчылаза эки боор—деп, Николай Иванович чугаалаан. Оон ол долгандыр турар өөрү чүү дээр ирги дээнзиг эргилдир көргеш, хөрээн алгыткылааш, немеп каан.— Черле ажырбас боор але?...

Анатолий Кузьмич олче хүлүмзүруп көрүп тургаш:

— Ындыг-дыр харын, олче ийилээн баар бис—дээш, картазын дүре туткулааш, сумказынга шыгжай тыртып алган.

— Чугаа билдингир-дир. Эртенги серинде чер алзы ажылдаптаалыңар — дишкеш, геологтар борбак-сарбаан эгин ажыр чүъктегилээш, Кара-Дашче углай базыпканнар.

От-көс дег чалыныг, дунаргай изиг хүн болуру чайлаш чок. Чиңгир көк дээрде чаңгыс-даа булут көзүлбес, хүн алдын-сарыг херелдерин чернің кырынче бадырбышаан, чалымныг болуп бедип орар. Артында сырын чок.

Николай Иванович биле Анатолий Кузьмич Кара-Даштың эдээнден эгелеп шинчилел ажылын чорудун, демделел депгерлеринге бижиттинип киринкен. Черниң кырынга чыткан кандыг-бир өңнүг борбак даш көргеш-ле, олар шаанга киир ону топтаар, аңдара-дүңдере тудуп шинчилээр турган. Геологтуң ажылы, оон хүлээлгези, харыысалгазы ындыг.

Биче дүүн чоокшулаан. Ийи геолог могап-шылапкан Кара-Даштың бетики ооргазының кырынга үнүп келгеннер. Оларның арыннарындан кылаң-кылаң дер бадып турар. Ол хире бедиктиг кырында безин салгын-сырын чок. Харыдаа халыптай тудуп кел чыдар ышкаш.

ГЕОЛОГТАР калбак хая кырынга олуруп алгаш, ыңай-бээр долгандыр көргүлээн. Хемчик арыы дүдүскектели берген көстүп турган. Ынаар арыг баарында үшдөрт өөнүң баразы көзүлген.

— Ам бир чыл болгаш-ла Кара-Даштың баарынга улуг хоорай туттунуп эгелээр болгай, Николай Иванович — деп, улуг геолог хөөрен үнген, ынчангаш ол бажының сарыг дүктерин аткаар чыттыр сүйбагылзан.— Маңаа даг-дүгү болбаазырадып кылыр улуг комбинат база туттуна бээр.

— Ол бүгүнү бодап келирге, кижиниң сеткил-сагыжы өөрүшкүден ханыгып келирдир, Анатолий Кузьмич—деп, Николай Иванович амыран чугаалаан.— Тываның эң эки шынарлыг дааның дүгүн Төрээн чурт алыр. Аңаа канчап өөрүвес бис.

— Сээң оон шын харын...

Улуг геолог шагынче көргеш:

— Николай Иванович, даг породазын чаза тепсир шак чоокшулап олур. Баалык артынче ажылталы берээли — дээш, тура халаан.

Ийи эжишки баалыкты ажып чорда, сиреңь дээрге улаштыр ыңайнып-ла үнген. «Кичээнгейлиг болуңар, чаза тепсиништин эгеледи, чоокшулаваңар!» дээн медээ ол. Оон соонда үр-даа болбаанда күштүг частыышкыннар эгелээн. Оон дээжы Кара-Даштың дүгүнүң чоруй барган...

Чүге-ле ийик, Николай Иванович Шестопаловтуң бодалынга Ада-чурттуң Улуг дайынының чылдары, немец-фашистиг эжелекчилер-биле кадыг-дошкун тулчуушкуннарның берге үелери кирип келген.

Эрес-шоваалаң Коля оңгу класты, эки өөредилгелиг дооскаш, бодунуң күзелин чедип алыры-биле Ташкент хоорайның чадаг шериг училищезинге өөренип кирген. Ол аңаа бир чыл ажыг өөренип чорда, Ада-чурттуң Улуг дайыны эгелээн. Ындыктыг Төрээн чурттуң кырынга аймыл-халаптың кара булуду диргелген. Дижинге чедир чепсегленген гитлержи аг-шериг оруунга таварышкан хоорай, суурларны өрттедип, хуюктап, найысылал Москваже чаза таварып чоруп орган. Ынчангаш Москваже ынчан фашистерге саттынган өскерликчилер, шивишкиннер, дар кем-херек үүлгедикчилери шургуп киреринге оралдажып турган. Ол ышкаш найысылалдың садыг-магазиннерни үптеп турган дээрбечилер Москвадан дезип эгелээн. Ынчангаш дайынчы батальон оларга удур демисежип киринкен. Меге документилерлиг үптекчилерни, шивишкиннерни олар тутказаан. Ол айыылдыг демисеелге Николайның чамдык өөрү амы-тынын чайгылып чок бергеннер.

МОСКВА чоогунга гитлержи аг-шериг чылча шаптырган соонда, Николай Шестопалов 81 дугаар журлавыр полктуң составынга киргеп. Олар хүн бүрү тургустунуп турган дайынчы отрядтарның шериглерин бижыг сагылга-чурумга, часпайн адарынга, боо-чепсекти шын ажыглап билиринге өөредип турган. Сержант Николай чаа дайынчыларны өөредир талазы-биле тергиидеп турган. Учидищете кончуг эки өөренип тургаш, оон чедип алган билии аңаа дузалаан.

Батальон командиринден ол чаңгыс эвес удаа аас байырын ап келген. Чыскаалган батальоннуң мурнунга ол: «Совет Эвилелинге бараан болуп тур мен!» деп, даңгыраглап турган. Аныяк дайынчы аңаа улам сорук кирип, фашист эжелекчилерин көөр хөөң чок чоруу улам күштелип, өжээнкылыы хөрек-чүрээн долуп турган.

1941 чылдың декабрьның эгезинде совет шериглер генерал Г. К. Жуковтуң командылалы-биле Москваже дывыржып турган фашистерге удур шавар халдаашкынны улам калбартып, оларны барыын чүкче сывырбышаан, хоорай, суурларны фашистиг эжелекчилерден хостап эгелээн. Кадыг-дошкун тулчуушкун болгулаан черлерге фашистерниң таакпылары, үгер-боолары, муң-муң туттурган гитлержилер артып каар турган. Москваны камгалап, фашистиг эжелекчилерге бир дугаар өлүмнүг согугну тавариштырган совет дайынчыларның алдары кезээ-моңгеде уттундурбас.

Чүгле декабрьда безин гитлержи аг-шеригниң 38 дивизиязы узуткаттынган. Фашист армияның «Төп» деп аттыг болүгленишкини бууран дүшкен. Найысылал Москваже дыргеттинген айыыл-халап чайлаттынган. Ол совет дайынчыларны улам сорук кирип турган.

Ол үеде сержант Николай Шестопалов чаа келген дайынчыларны өөредирин уламчылап турган. Ынчалза-даа ол өөрү-биле кады бодунуң командылал черинге оларны фронтуның мурнуку шугумунче чорударын дилеп, чаңгыс эвес удаа билдиришкинин бижип келген. «Силерниң полктуң өөредип каан дайынчыларны дайзынга удур өлүмнүг согугну чер болганда чорудуп турар. Силер база-ла маадырлыг чорукту кылып турар-дыр силер» дээн харыыны ол ап турган.

Айыылдыг дайынның кадыгберге, дүшкүүрлүг хонуктары, айлары чоорту эртип турган. Кызыл Шериг ам улуг күжүн Сталинград тулчуушкунунче угландырган.

СТАЛИНГРАД чоогунга тулчуушкуннар дүне, хүндүс безин үзүктелбейн турган. Фашистиг эжелекчилер-биле ханныг сегиржин алышкын чер кырынга, агаарга-даа кадыг-дошкуну-биле уламчылавышаан. 1942 чылдың август 23-те гитлержилер Волга хемниң эриинче чаза таварып үнген. Сталинград дээш тулчуушкун чидигленген. Ол үеде сержант Николай чагаа алган. Баштай ол ону аалывдан келген деп бодаан. Чагааны чазып көргеш, ол бүгү чүвени кончуг эки билип алган. Чагаа ачазындан келген. Иван Исаевич Шестопаловтуң оглунга бижээн чагыы мындыг болган: «Фашистиг эжелекчилерге удур демисежин эгелээ-ле ийи ай эрткенде аалывдан келген чагаадан дыңнаан. Оолдуң чүрээ ожээн-биле долдунган.

Николайның турган 81 дугаар курлавыр полугу Сталинград чоогунга 1942 чылдың декабрьда келген. Ол база-ла Сталинград дээш тулчуушкуннарга кириппейн барган. Полктуң дайынчылары чаа келген дайынчыларны шериг хержээнге өөредирин уламчылап турган.

Сталинград дээш тулчуушкуннуң кадыг-берге ийи чүс дүннери, хүннери төнген. Гитлержи аг-шериг чылча шаптырган.

Старшина Николай Шестопаловтуң турган полугу Брянск фронтузунга киргеп. Дайзын чылча шаптырып турза-даа, бакка балыгланган бөрү дег, каржызы-биле удурланып турган.

Бир-ле хүн Николайның турган полугу дайынчы даалганы күүседири-биле фашистерниң быжыглаып алган суурунче чоруп орган. Хенертен немец самолеттар агаарга көстүп келген.

— Дээрде «Мессершмидтер!» — дээн, командирниң алгызы дыңналган.— Камгаланыңар!..

Чеди-сес хире фашист «кара кускуннар» агаардан шүүрге-деп, адып эгелээн. Совет дайынчылар оларже атпышаан, тарадыр маңнажып, камгаланып кирипкеп. Дээрден аткан ок дээрге чаан турганы-биле дөмей-ле. Ынчалза-даа совет дайынчылар хөлзевээн. Зенитчилер бир «Мессершмидтиң» өрттендир аткан, ол черге кээп чылча дүшкеп.

Полк Черни деп суурга кээп доктааган. Карацгы дүн дүшкен. Кыштың соок хүнеринде кадыг-берге тулчуушкуннуг узуп орукту хаактыг эрткен дайынчылар могап-шылап турупкан. Ынчангаш полк ол суурга дыштанып алыры-биле доктааган.

ДҮНЕКИ хайгыылчы таңныылдар хуваатынган, полктуң дайынчылары дыштанып чыдыпкан. Эртен даң бажы хиреде ол суурже немецтериниң бөлүк танкылары чаза таварып киргеп. Снарядтарның частыышкынпарындан доң чер сиртинцейнип, човуурган турган, саваңбиле ыыптынган крышалыг ыяш бажыңнар чалбыраштаалып, орттенип эгелээн.

Полктуң дайынчылары немец танкыларга, фашист автоматчиктерге удур маадырлыы-биле демисежип үнген.

Х. ОИДАН-ООЛ.
(Уланчылыг).

НАЙЫРАЛДЫҢ БОЛГАШ КАДЫ АЖЫЛДАЖЫЛГАНЫҢ ЭРГЕ-АЖЫКТАРЫНГА

Даштыкы чурттар-биле найырал болгаш культура харылзааларының совет ниитилелдер эвилелиниң ажылында 50 миллион ажыг совет хамаатылар киржип турар. Ол массалыг организацияда 64 ниитилелдер болгаш ассоциациялар каттышкан.

Декабрь 2-де Эвилелдер бажының колоналыг залыга совет ниитилелдер эвилелиниң III Бүгү-эвилел конференциязы ажыттынган. Чурттуң бүгү республикаларындан, крайларындан болгаш областтарындан барган мун ажыг делегаттар залга олурган. Анда ССРЭ-биле найырал ниитилелдериниң болгаш лягаларының 74 чурттардан келген төлээлекчилери база олурган.

Тайбың дээш могаг чок демиселчи, «Улустар аразынга тайбыңны быжыглаары дээш» делегейниң Ленинчи шаңналының лауреады, СЭКП ТК-ның Чингине секретары Эш Л. И. Брежневти бо конференцияның делегадынга чангыс үн-биле соңгаанын дыңнаан, чыылганнар диңмиттиг адыш часкап турганнар.

Конференцияның президиумунда — эштер Б. Н. Пономарев, К. Ф. Катушев, ССРЭ-нин министрлери, СЭКП ТК-ның, ССРЭ-нин Дээди Совединиң Президиумунуң, ССРЭ-нин Министрлер Чөвүлелиниң харыы-салгалыг ажылдакчылары, сураглыг эртемденнер, культураның болгаш уран үүлдүң ажылдакчылары. бүдүрүлге-черлериниң, колхозтарның, өөредилге черлериниң удуртукчулары. Оларның-биле кады — ССРЭ-биле найыралдың даштыкыда дыка хөй ниитилелдерниң төлээлериниң удуртукчулары база олурганнар.

Эш Л. И. Брежневти баштадыр СЭКП ТК-ның Политбюрозунуң составын делегаттар болгаш аалчылар хүндүлүг президиумга улуг кодурлүүшкүнүг сонгаан.

Конференцияга Б. Н. Пономарев чүве чугаалаан.

СЭКП-ниң XXIV съездизиниң хуулээн алганы Тайбың программазының сөлдары-биле чүгле чурттар аразының харылзааларында онза чугула болгаш кедилиг бурунгаарлаашкын боол турар эвес, харын-даа кижилерниң ургамедерелинде база ындыг үүлдер боол турар төөгүлүг үеде силерниң бо конференцияңар ажылдап турар-дыр деп, ол чугаалаан. Ол дээрге, башкаланып, бөлүглежир чоруктан болгаш «соок дайындан» ангы-аңгы социал системалардың чурттар аразының харылзааларын тайбын кожа-хелбээ догуннаашкынның ленинчи принциптеринге үндезилээш, чогумчалыг болдурарынче, дүшкүүрлүг чорукту чавырылдырарынче шилчиишкинидир.

Делегей байдалында өл бурунгаарлаашкын — улус массаларның амгы үеге чедир туруп корбээн идепкейлиг чоруунуң улуг хемчээлдиг үретүүнели боон турар. Найыралдың совет ниитилелдериниң эвилели болгаш чүс ажыг күрүнелерде туруп турар янзы-бүрү даштыкы организациялар-даа боттарының чурттарының улустарының совет улус-биле найыралын быжыглаарынга идиг кылыр эчиселорулганы салып турар.

Найыралдың совет ниитилелдериниң эвилели — массалыг организация. Ниитилел харылзааларын хөгжүдеринге ооң ролю соксаал чокка озуп турар деп, Б. Н. Пономарев чугаалаан. Бо эвилелдиң ажыл-чорудулгазының аргахевирлери дыка калбарган. Ооң активчилериниң составында амгы үеде хөй миллион кижилер санаттының турар. Ол черле билдингир: бистиң тайбың болгаш улустар аразынга найырал талазы-биле политикавыс, СЭКП-ниң база Совет күрүпениң даштыкы политиктиг ажыл-чорудулгазы, СЭКП ТК-ның Чингине секретары эш Л. И. Брежневтиң тайбыңның эрге-ажыктарын камгалаарынче, шыныг, демократтыг принциптеринге үндезилээш, делегейге харылзааларны чаартырынче угланган идепкейлиг ажылы бүгү совет кижилерниң чаңгыс аай тура-соруунга үндезилеттинип, анаа даянып турар болгай.

ССРЭ-биле найыралдың баштайгы ниитилелдери тургустунуп эгелээн үеден бээр делегейде дыка хөй үүлдер өскерилген. Ниитилелдер боттары база чаартынган. Бөгүн ындыг массалыг национал организациялар дыка хөй чурттарның хөй-ниитизинге, а чамдык таварылгаларда — төп албан черлериниң улуг ат-алдарлыг бооп турар апарган. Найырал ниитилелдериниң активчилериниң нарын байдалдарда, реаксылыг идеттеринең идеологиялыг талазы-биле халдаашкыннарын ойтур шаптыыаан кылып турар улуг, кызымаккай ажылчорудулгазын хүндүткел-биле демдеглеп турар бис.

Б. Н. Пономарев Совет күрүпениң даштыкы политиказының улуг хаара тудукчу күжүнүң дугайын чугаалаан, делегей ареназынга амгы үеде таарымчалыг бурунгаарлаашкыны-биле кады күштериниң чаа деңзигүүрүг тыптып турар болгаш ол социализмниң талазынче чайгылыш чокка чайлын турар апарганын онзалап демдеглээн. Акы-дуңма социалистиг чурттарның удуртукчулары-биле үргүлчүүр харылзаазы делегей политиказының чугула айтырыгларын шиитпирлээринге дузалаш, бистиң улуг дем каттыштырылгавыстың даштыкы политика талазы-биле ходөлиишкинин уламна таарымчалыг кылдыр углап-башкарарынга идиглиг бооп турар. Бистиң дем каттыштырылгавыстың экономиктиг, политиктиг болгаш шеригдаа талазы-биле күүш-шыдалы тайбыңның болгаш улустарның айыыл чок чоруунун идегелдиг баганазы боон турар.

Сөолгу үеде тайбыңга ынакшылдыг совет даштыкы политика эш Л. И. Брежневтиң АКШ-тың президентизи Дж. Форд-биле, а ооң бичии-ле мурнуу чарыында ГФР-ниң канцлери Г. Шмидт-биле ужуражыышкыннарының болгаш чугаалажыышкыннарының үезинде онза тодаргайы-биле илереттинген. Ынчаарга декабрь 5—7 хүннеринде Леонид Ильич Францияга, а ооң соонда—араб чурттарга аян-чорук кылыр деп турары билдиндир болгай. СЭКП-ниң болгаш Совет күрүпениң удуртукчу ажылдакчыларының капиталистиг болгаш чаа хөгжүп орар чурттарның күрүне ажылдакчылары-биле ужуражыышкыннары бүгү-ниитининг тайбының быжыглаарыңга улуг салыышкынны кирип, делегейниң дүшкүүрлүг чоруун улам чавырылдырарынга чаа идигни берип турар.

Б. Н. Пономарев III Бүгү-эвилел конференциязынга СЭКП Төп Комитединиң байырлыг чагаазын номчуурга, чыылганнар үргүлчүлелдиг адыш часкаашкыны-биле уткааннар.

Найыралдың совет ниитилелдер эвилелиниң президиумунуң даргазы Н. В. Попова отчёт илеткел кылган. Ол СЭКП ТК-га найыралдың совет ниитилелдериниң ажыл-чорудулгазын бедии-биле үнелээни дээш ханызы-биле өөрүп четтириишкинни илереткен.

Найырал ниитилелдериниң эвилели СЭКП-ниң XXIV съездизиниң шиитпирлеринге үндезилээш, II Бүгү-эвилел конференциязының (1967 ч) бооп эрткенинден бээр үениң дургузунда идепкейлиг ажылды кылып чорутканын илеткелчи демдеглээн. Ында кирип турар организациялар 134 чурттуң чеди мун организациялары-биле болгаш дыка хөй санныг хөй-ниити ажылдакчылары-биле, эртемниң болгаш культураның төлээлекчилери-биле харылзажып турар.

Амгы үеде кады ажылдажылганың хевирлерин улам калбартырының чугула чорудулгазы туруп турар деп, Н. В. Попова онзалап демдеглээн.

Ооң соонда отчёт илеткел талазы-биле саналгонал бээри эгелээн.

Декабрь 3-те конференция ажылын үргүлчүлээн.

СЭТА).

ДЕЛЕГЕЙ БО ХҮННЕРГЕ

Франция Л. И. Брежневти манап турар

ПАРИЖ. (СЭТА). СЭКП ТК-ның Чингине секретары Л. И. Брежневтиң ацаа ажылчы аян-чорук кылып, чеде бээрин Францияда улам улуг сонуургал-биле манап турар. Ам болур бедик деңнелдиң совет-француз чугаалажыышкыннары Европага болгаш бүгү делегейге дүшкүүрлүг чоруктуң чавырылыышкының улам быжыглаарынга деткимчелиг боон, Совет Эвилели биле Францияның аразынга бүгү талалыг үре-түңнелдиг кады ажылдажылга кылырынга идиг болур дээрзинге идегелин солуннар, сураглыг политиктиг ажылдакчылар, садыг-үлетпүр бөлүктериниң төлээлекчилери илередип турарлар.

Францияның «К эндюстриэль э коммерсиаль» банкызының президентизи К. де Лаварен совет-француз экономиктиг харылзааларның улам калбарарынче чүткүп турар бис деп медеглээн.

Ол, СЭТА-ның корреспондентизинге берген интервьюзунга Франция биле Совет Эвилелиниң аразында садыг харылзааларының амгы байдалынга сеткил ханыышкының илереткен. Сөолгу чылдарда садыг саарылгазының дыка улгатканын хереченнээн саннардан-на ол дугайы билдинип турар-дыр деп, ол чугаалаан.

К. де Лаварен Совет Эвилелинден үлетпүрүүң белен продукциязын Франция улам хөйү-биле садып ап турар апарганын демдеглээш, ийи чурттуң кайызынга-даа үлетпүрүн улуг-улуг бүдүрүлгелерин тударынга Франция биле ССРЭ-ниң киржири кедилиг чүүл болур деп чугаалаан.

СЭКП ТК-ның Чингине секретарының Францияга келири ийи чурт аразынга кады ажылдажылганы хогжүдериниң хереэнге чаа салыышкынны кинеринге идегелин француз банкының президентизи илереткен.

Францияның металлургия үлетпүрүнүң кол каттыжыышкынарының бирээзи болур «Крезо-Луар» бөлүү совет даштыкы садыг организациялары-биле шагда-ла сырый кады ажылдажылганы кылып келген. Бистерниң чурттарывыстың аразында садыг-үлетпүр бөлүктериниң харылзаазының кайы хире хөгжүп турарынга сеткил ханып турар бис деп, «Крезо-Луар-ның» чурттар аразының килдизивиң директору М. Латиль медеглээн. «Крезо-Луар» бөлүктүң ажыл-чорудулгазы СЭКП ТК-ның Чингине секретары Л. И. Брежневтиң Францияга аян-чорук кылырының бүдүүзүнде ССРЭ биле Францияның аразынга үлетпүр талазы-биле кады ажылдажылга ниитизибиле кайы хире хөгжүп турарының херечизи боон болур дээрзин ол демдеглээн. Бедик деңнелге болур деп турар советфранцуз ужуражыышкын ындыг кады ажылдажылганың моондаа соңгаар улам калбарарынга идиглиг болурунга идегелин М. Латиль база илереткен.

Ийи чурттуң аразында харылзааларның боттуг, таарымчалыг байдалдыг боон турарын «Франция—ССРЭ» ниитилелдиң президент чөвүлелиниң кежигүнү Р. Маркье айыткан. СЭКП ТК-ның Чингине секретары Л. И. Брежневтиң бистиң чурткаян-чоруу дээрге, совет-француз харылзааларның төөгүзүнге чүүлга чериң эвлээр апаар деп, ол медеглээн. Чүге дээрге, ол аян-чорук бистиң улустарывыс аразында найыралдыг харылзааларны быжыглаарынга, Франция биле Совет Эвилелиниң аразынга экономика, эртем, культура талазы-биле кады ажылдажылганы ханыладырынга идигни кылыр. Ол ышкаш бедик деңнелге совет-француз ужуражыышкын Европада болгаш бүгү делегейде-даа дүшкүүрлүг чоруктуң чавырылыышкынынга, бистиң дипте болгаш бүгү делегейде-даа айыыл чок чорукту быжыглаарынга чаагай салдарын чедирер апаар.

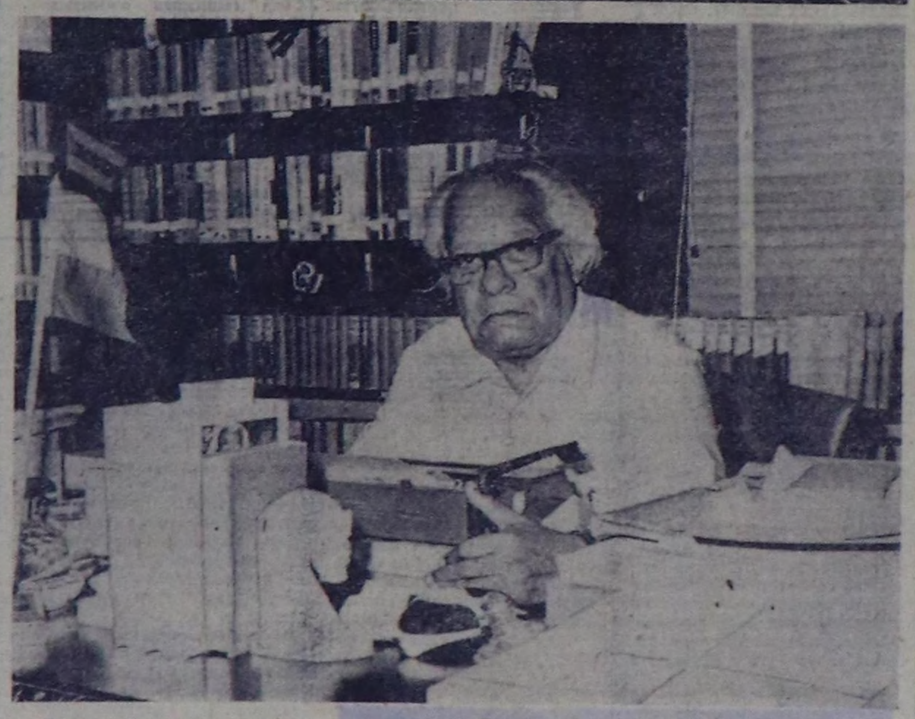

Николас Гильен — сураглыг куба журналист болгаш шүлүкчү, «Улустар аразынга тайбыңны быжыглаары дээш» делегейниң Ленинчи шаңналының лауреады.

Николас Гильенниң шүлүктери делегейниң улустарының дыка хөй дылдарында, ооң чуртунуң ыызыгаарларының ыраак даштында-даа чаңгыланып турар.

ПРЕНСА ЛАТИНА—СЭТА-ның фотозу.

Совет дуржулга нептередикчилери

ПРАГА. Амгы үеде чүгле Чех Социалистиг Республикада безин Чехословак-совет найырал аттыг 990 бригадалар саналтының турар. Ол ат дээш оон-даа хөй — 3.000 коллективтер демисежип турар. Олар чер-ле болганда — үлетпүрде, көдээ ажыл-агыйда, шинчилел институттарында, эмнелгелерде, садыгның болгаш шинтиниң чемненнэге черлериниң бүдүрүлгелериниде-даа, школаларда бе таш дээш ооредилге черлериниң-даа ажылдап турар. Ол шимчээшкин Словак Социалистиг Республикада база дыка калбарган.

Ол хүндүлүг ат дээш социалистиг күш-ажылдың бригадалары деп атты эдилээн коллективтер демисежип турары солун. Ындыг бригадаларның кежигүннери — будүрүлгениң чаартыкчылары, бешки беш чылдың даалгаларын, ЧКПниң XIV съездизиниң шиитпирлерни амыдырала чедиишкиниг боттандырары дээш социалистиг чарыштың идепкейлиг киржикчилери боон турар. Олар аныяктарны шефке ап, оларга мурнакчы дуржулгазын дамчыдып берип турар. Олар боттарының мергежилиг болгаш идей-политиктиг деңнелин бедидер дээш үргүлчү ооренип турарлар.

Чехословак-совет найырал аттыг бригадаларның кежигүннери — совет дуржулганың нептередикчилери боон турар. Чижээ, Праганың «фасадремстрой» черинең тудугжулары Николай Злобинниң болгаш ооң эштеринең мурнакчы аргазын зң баштай ажылган эгелээннер. Олар шуптузу Чехословак-совет найырал эвилелиниң ажылынга идепкейлиг киржип турарлар.

Чехословак-совет найырал аттыг бригадаларның кежигүннери Чехословакияны Совет Армияның хостаазындан бээр 30 чылынга уткуштур бүгү улустуң патриоттуг шимчээшкининиң эгелекчилери боон турарлар.

Суггарылга системалары

ГАВАНА. Кубаның тудугжулары чурттуң аңгы-аңгы можуларында эң улуг 24 суг моондактарын тудуп доозуп турарлар. Бо чылдың төөчүзүнге чедир плотиналар ачызында тургустуунган суг хөөлбектериниң ишти ишкири 4 миллиард кубометр ажа бээр. Ол дээрге, революция мурнунда чуртка турган бүгү суг хөөлбектериниң ишкиринден 85 катап хөй-дыр.

Суггарылга системаларының калбак четкизин тургузары республикага көдээ ажыл-агый бүдүрүлгезин шалыпкын болгаш туруштуг кылдыр көдүрер, ристин, чигир хыргыыжының, цитрус үүштериниң байлак дүжүдүн өстүрер арганы бээр.

Тропиктиг кудуушкунуг чаъстаашкыннарының үезинде плотиналарның дузазы-биле хемнер суун таарыштырары суг үерлээшкинин болдурбас аргалыг.

Бо он чыл дургузунда безин ортулуктуң умуш-дүжүттүр черлериниң чартык хире кезиин суггарып, ажыглаарын Кубаның улус ажыл-агыйының планнарында көрген. Совет Эвилелинден, Болгариядан болгаш социалистиг өске-даа чурттардан барган инженерлер ол улуг планны боттандырар талазы-биле улуг дузаны көргүзүп турарлар.

(СЭТА).

ТИИЛЕЛГЕ ХҮНҮНГЕ УТКУШТУР

Кызылдың № 1 школазында, республиканың бүгү школаларында дег, Тиилелгениң 30 чылынга турасказаткан «Кезээде белен» деп көрүлдениң талазыбиле пионержи солун ажылдар чоруп турар. Школа болдунуң баштайгы доозукчуларының бирээзи, Ада-чурттуң Улуг дайынынга маадырлыы-биле өлген Совет Эвилелиниң Маадыры Михаил Бухтуевтиң адын эдилээн. «Кезээде белен» деп көрүлдениң маршруттарының аайы-биле «Сэлют, Тиилелге!» деп акцияга хамаарыштыр ажылдарны өм-даа хөйнү чорудары планнаттынган. Школаның маадырының төрүттүнген хүнү ноябрь төнчүзүнде эрткен. Өредилге чылының эгезинден ол хүнүү төлептиг уткууру дээш отрядтар, комсомолчу болүктер аразынга чарыш эгелээн. Школаның доозукчулары, башкылары — Ада-чурттуң Улуг дайынының киржикчилериниң болгаш аңаа өлгеннериниң даңзымын четчелээр ажыл уламчылаан. Ол ажылдың баштайгы түңнелин бухтуевчи хүннерде үндүрген. Мемориалдыг самбаралар кылдының, фронтучуларның фото-чуруктары делгеттинген. Ноябрь 23-те бухтуевчи пионер чыскаалынга «Салют, Тиилелге!» акцияга хамаарыштыр, май 9-ка база «Кезээде белен» деп көрүлдениң түңнелинге чедир кылыр ажылдар тодаратынган. Олла хүн мурнакчы отрядтарның болгаш комсомолчу болүктериниң төлээлекчилери Ада-чурттуң Улуг дайынынга моңгөн дайынчыларга турасказал турар черге чечектер, ленталар салып, даңгырак берген.

М. Бухтуевтиң мөңге аллырынга турасказаткан маргылдаага Кызылдың бүгү школаларының спортчулары киришкен. Команда аайы-биле бирги черни № 14 школаның төлээлери эдилеп, бухтуевчи шаңналды алган.

«Мээң Ада-чуртум — ССРЭ» деп маршрутка дүүлүтүр Совет Армияның эрткен алдарлыг оруун өөренип, маадыр хоорайлар дугайында альбомнар чыгынар. «Билиглер чуртунче» деп маршрутка төөгүчүлерниң конкурстарын, «Салют, Тиилелге!» деп чогаадыгларны маргылдаа хевирлиг эрттирер. «Пионержи тудуг» маршрутка Михаил Бухтуевтиң адын эдилээн сессерликти тургузуп, ыяш олуртулгазын чорудар. «Тайбың болгаш кады ажылдажылга» деп маршрутка Венгрияны хостаарынга киришкен фронтучуларны дилеп, ооң төөгүзүн бижинр. Социалистиг чурттарны хостаан хүннерде «Салют, Тиилелге!» деп байырлалдарга акы-дуңма чурт дугайында конкурстарны, викториналарны чорудар. «Тимуржуу» деп маршрутка школаның микрорайонунда дайынның инвалидтеринче, киржикчилеринче кичээнгей салып, оларга боттуг дузаны чедирер. Тиилелгениң байрлалынга чедир фронтучуларга тыпсыр белектерни кылып, чечектер өстүрүп белеткээр. «Уран чүүл делегейинде» деп маршрут ёзугаар уран ломчукчуларның, ыраажыларның, танцычыларның, чурук тырттырыкчыларының Тиилелгениң 30 чылынга турасказаткан звеноолар, отрядтар аразында конкурстарын чорудун база «Делегейни көрүп тур мен» деп бүгү-делегейниң уруглар чуруктарының III-ку конкурузунга киржир. «Күштүтлер, дылдимнер, авазыгырлар» деп маршрутка Совет Армияның, Шериг-Далай Флодунуң төөгүзүн өөренип, «Зарницада» оюнга шериг мергежилдерни шиңгээдип, Ада-чурттуң Улуг дайынының Маадырларынга турасказаткан спортчу маргылдааларны эрттирер. Совет Армияның болгаш Шериг-Далай Флодунуң хүнүнде «Төрээн чуртуңга бараан бол, солдат!» деп шугум чыскаалын организастаар.

Өредилге чылының бүгү дургузунда отряд бүрүзүнге Тиилелгениң 30 чылынга турасказаткан янзы-бүрү темалыг чыыштарны эрттирер. Интернационалчы клубтар, хоглуглер болгаш тывынгылар клуву бүгү ажылын ол алдарлыг юбилейге турасказаар. Кызылдың № 1 школазында «Салют, Тиилелге!» деп акцияга хамаарыштыр чоруттунган болгаш планнаттынын турар ажылдар ындыг.

М. САЯ.

Школа меридианында

Маадырлыг чорук кичээли

Белгородтуң № 20 ортумак школазының өөреникчилери боттарының аалчызынче тоолдарда маадыр кижиже кылдыр көрүп органнар. Хоорай Совединиң бажыңында тургускан мемориалдыг самбарада ооң ады кирип турар. Ында мынча деп бижээн: «1943 чылдың август 5-те гвардейжи дивизияның өөредилге батальонунуң дайынчылары Белгород дээш тулчуушкунну изиг түлүк чорудуп турда, сержант Дмитрий Верейкин болгаш полит-ажылдакчы Михаил Боев бо бажыңның кырынга Кызыл туктуну кишкидипкен».

«Маадырлыг чоруктуң кичээлинге» чалаттырган дайынчы хөй-хөй орденнерниң эдилекчизи, куралаырда подполковник М. Г. Боев уругларга эрткен фронтучу оруунуң дугайын чугаалап берген.

...Долгандыр снарядтар болгаш бомбалар частын, самолеттар болгаш танкылар ооң-моон хөме кээп турда, ийи дайынчы душ боон үредээш бажың крышазынче үне бергеннер. Тиилелгениң Кызыл тугун хоорай кырынга кишкизи азар улуг алдар оларга тавырышкан. Олар туктуну азылкаш, чаа атакаже кирипкен эштеринче далажыпканнар...

Кызыл туктуг, Суворов орденниг, Белгород-Харьковтуң № 89 гвардейжи адыгжы дивизиязынга музейдин ол № 20 школада тургускан.

Өөреникчилер М. Боевке рапорттарын бергеннер. Оларның школазы — хоорайда эң школаларның бирээзи, ук школа Белгородтуң Октябрь районунуң шилчиир Кызыл тугун чаалап алган.

(СЭТА-ның корр).

БЕЛГОРОД.

Музей тургустунган

Саратовтуң политехниктиг институдунуң профессору В. В. Петров билдингир чогаалчы М. П. Прилежаева, химия эртемнериниң доктору А. И. Максимов болгаш Александровтуң № 1 ортумак школазының өске-даа хөй-хөй доозукчулары ук школаның 100 чыл ою-биле аңаа байыр чедиргеннер. Чылыг байыр чедиргеннериниң телеграммалар, белекке бергеш ном-дептерлер школага музей тургузарының эдезин салган. Коллекциялар ооң казиишиттиргеннериниң салым чолун төөгүп турар. Стендилерде материалдар обласка улуг өөреолгезиниң хөгжүлдезин көргүзүп турар. Ам Александровта болгаш ооң «пос-таавы округукта» — он ийи ортумак өөредилге черлери барын чугаалаарга-ла четчир.

ВЛАДИМИР.

(СЭТА-ның корр).

Чаа школа

Буряатияда көвүүрүг тудугжуларының уругларынга өөренүүг болуушкун болган: Улан-Удэниң чаа хикрорайоннарының бирээзинде чаа школа ажыттынган. Эки дериглелерлиг өрээлдерлиг, спорт болгаш өске-даа залдарлыг, столовайлыг чылыг-чырык школага Байкал-Амур магистралынга көвүүрүг тудугжуларының уругларының өөренир.

Көвүүрүг талазы-биле конструкциялар заводунуң директору В. Н. Черноблыльский көвүүрүг македин уругларга тыныштыкшаан, мынча дээн:

— Школаны доозукшеңерже чедир силерни заводка манаар бис, хоочун салгалдың төлептиг салгакчылары болуруңарга бүзүрээр бис.

(СЭТА-ның корр).

УЛАН-УДЭ.

Спорт

БАСКЕТБОЛ

Башкы институдунуң болгаш политехникумнуң спорт залдарында Кызылдың бирги чери дээш будүрүлге, албан организация, өөредилге черлериниң аразында баскетбол талазы-биле эвлечеглиг оюннар чоруп турар. Ында эр улустуң хереэженнериниң 9—9 командалары киржип турар.

Хереэжен спортчуларның баштайгы оюнунда: политехникумнуң командазы көдээ ажыл-агый техникумунуң ойнакчыларын 38:26 санга уткан. Уран үүлү училищезиниң спортчулары институттуң студентилеринге уттурган, а башкылар командазы башкы училищезиниң төлээлерин тиилээнпер. Студентилер көдээ ажыл-агый техникумунуң сургуулдарын 70:55 санга утканнар.

Чидиг демисел политехникум сургуулдары-биле уругларның спорт школазының ойнакчыларының аразынга болган. Түңнелинде 52 : 50 санга школачылар тиилээн. Эмчилер коллективи башкы училищезиниң сургуулдарын 48 : 40 санга уткан.

Б. АБРАМОВ.

АГААР

Кызылдың агаар станциязының дыңнаткынын ёзугаар алырга, богун республикага шокар булуттаар, хар чагбас. Хат көпкак. Автомобиль оруктарының көстүрү эки. Агаарның температуразы дагыыр районнарга 18—23, өскелеринге 24—29 градус соок болур.

Кызылга эдир булуттаар, хар чагбас. Чоон угланышкынныг хат көпкак. Агаарның температуразы 25—27 градус соор.

Телевидение

НОЯБРЬ 4-ТЕ

МОСКВАДАН

13.30— Дамчыдылгалар программазы.
13.35— Өөнүг телекөргүзүг. **«Одаг».**
14.05— Медээлер.
14.15— **«Концерт залында».** ССРЭ-ниң улустуң артизи М. Бөшү ырлап тур.
15.15— Өөнүг телекөргүзүг. **«ССРЭ—Франция»... «Деминг болгаш кады ажылдажылганың оруу-биле».**
16.15— Өөнүг телекөргүзүг. Концерт.
16.30— **Кинопанорама.**

КЫЗЫЛДАН

18.00— Телемедээлер.
18.15— **«Аас-кежиктиң хоойлузу».** Конституция хүнүге турасказаткан дамчыдылга.
18.45— **«Совет сүлде дугайында чугаа».** Телефильм.
18.55— Телемедээлер.
19.05— Чарлаалдар, реклама.

МОСКВАДАН

19.10— **«Хаанның аңнаашкыны».** Уран-чечен телефильм. ЧССР—Франция.
20.30— Өөнүг телекөргүзүг. **«Эфирде—«Аныяк назын». «Бодуңну шенеп».**
21.50— **«Дагестан АССР-ниң уткуштур планы боттанышкынында».** Дамчыдылгада СЭКП Дагестан обкомунуң бирги секретары М. И. Усманов киржип турар.
22.35— Нурек ГЭС-тиң тудугжуларынга концерт.
23.00—23.30— **«Ye».** Информастыг программа.

Редактор В. С. ШАРАВИН.

КИНОТЕАТРААРДА

ДЕКАБРЬ 4-ТЕ

«НАЙЫРАЛ»: **«Экраннең сыдызы»** 9.40, 11.30, 13.20, 15.10, 17.00, 21.00, **«Боттарывыңа—хары, хары улуска— «өөнүг»** 18.50 шактарда.

«ПИОНЕР»: **«Генерал Топтыгин»** деп мультфильм. 9.20, **«Алачилер»** 10.50, 12.40, 15.00, 16.50, 18.40, 21.00 шактарда.

«КАА-ХЕМ»: **«Бышкан винилар»** 15.00, **«Кадай-кыс»** 16.50, 18.40, 20.30 шактарда.

«ВОСТОК»: **«Агаар ареназы»** 15.00, 16.40, 18.20, 19.50 шактарда.

РЕДАКЦИЯНЫҢ АДРЕЗИ. Индекс 667000

Кызыл. Шетинкин-Кравченко кудумчузу, бажын № 3 ТЕЛЕФОННАРЫ: Редакторнуң 24-63, редакторнуң оралакчызарының 35-24, пропаганда киллизинин 23-54, харысаалгалыг секретарының 23-35, партийжи амыдырал киллизинин 37-13, культура киллизинин 23-54, көдээ ажыл-агый киллизинин 21-47, үлетпүр киллизинин 22-64, чагаа киллизинин 41-27, информация база совет тургузуг киллизинин 20-60, бухгалтерияның 31-75, корректорларның 27-41. Солун келбейн барганда 32-75 телефонче долгаар.

Тыва АССР-ниң Министолер Чөвүлелиниң Ном үндүрер чер, полиграфия болгаш ном садыының талазы-биле эргелелиниң типографиязы (Кызыл, Шетинкин-Кравченко кудумчузу бажың № 1).

СОЛУН НЕДЕЛЯДА 6 КАТАП ҮНЕР

Тиражы 16056. ЧАГЫГ № 2755. ТС—01367.