Бүгү чуртарның пролетарийлери, каттыжыңар!

ШЫН

СЭКП Тыва обкомунуң, Тыва АССР-ниң Дээди Совединиң болгаш Министрлер Чөвүлелиниң органы

№ 157 (9232) | Пятница, 1973 чылдың июль 6 | 1925 чылда үндезилеттинген. | Өртээ 2 көп.

НААДЫМГА УТКУШТУР

МАЛЧЫННАРНЫҢ ЧЕДИИШКИНИ

Тоску беш чылдың шиитпиргиг үшкү чылының баштайгы чартыын өөрү районнуң малчыннары чедиишкинниг доозкан.

Районнуң ажыл-ишчилери күрүнеге эът садарының планын 109,4 хуу, сүттүүн— 118,3, дүктүүн—144,7 хуу күүседкен. Ажыл-агыйлар көрдүнген планнан ажыр 32 тонна эътти, 10,5 тонна сүттү, 24 тонна дүктү күрүнеге саткан.

«Торгалыг» совхозтуң малчыннары күрүнеге эът, сүт, дүк садар талазы-биле өске ажыл-агыйдардан мурнап турар.

Амгы үеде районнуң малчыннарының ортузунда ийиги чартык чылдың планныг өнаалдаларын хуусаа бетинде күүседир ээш чарыш калбарган.

Т. МОНГУШ,
райкүүскомнуң көдээ ажыл-агый эргелелиниң начальныгы.

ХУУСАА БЕТИНДЕ

Эрткен чартык чылда мал ажылының продуктуларын күрүнеге садар талазы-биле социалистиг хүлээлгелерин Бай-Тайга районнуң ажыл-ишчилери хуусаа бетинде күүседкен.

Район күрүнеге дүк садарының планын немелде хүлээлгелери-биле кады 153 хуу күүседкен азы 66 тонна дүктү күрүнеге берген. Сүт садар даалгазын 136,2 хуу боттандырып, 217 тоннаны дүжаараан. Эът садар талазы-биле хүлээлгезин базала ажырган. Тодаргайлаарга, 491 тонна эътти садып, чартык чыл планын 103,7 хуу күүседкен.

Күрүнеге эът, сүт, дүк садарының талазы-биле «Тээли» совхоз эки түннелдерни чедип алган.

К. МААДЫ.

КАЛБАРГАН ЧАРЫШ АЧЫЗЫНДА

Улуг-Хем районнуң ажыл-агыйлары республиканың малчыннар Наадымынга чедиишкинниг ужуражыр дээш чарышты калбартканының түнелинде күрүнеге эът, сүт, дүк садарының чартык чыл планнарын ажыр күүседир аргалыг болган. Район күрүнеге 970 тонна эът садар тургаш, 1114 тонна чедирген, 118 тонна дүк садар даалгазын 153 тонна кылдыр боттандырган. Сүт садарының өнаалдазын 118,5 хуу күүседкен.

Чарыштың мурнуку одуруунда «УТКА 25 чылы» совхоз, «Х Улуг хурал» колхоз чөрүп турар. Бо ажыл-агыйлар чартык чылда күрүнеге эът, сүт болгаш дүк садарының даалгаларын дыка ажырган.

Мал ажылының продуктуларын күрүнеге салары үргүлүлүп турар.

Е. ДАРТАН-ООЛ.

Сүт-хөлчүлерни деткээн

ТЕМПИНИ ДҮРГЕДЕТПИШААН

Чаа кескен хову сигенн. Оон ооскүг чыды думчукка хап турар. Ында-мында «Беларусь» тракторлар сиген кезер машиналар-биле сигенн кестирген, кургаан сигенни дырбаактар соорткен тракторлар болген, сараттар турускан черлерде октачылар сигенни орү октаан, кижи бүрүзү бодунуң туружунда ажылдаан турар.

Ол болза Каа-Хем районнуң «Бурунгаар» совхозунуң Хайырлыгда, Калбак-Дагда, Кара-Сугда мал чеми белеткээр бригадаларының ажылдан турары-дыр. Сигенчилерниң эргезинде 6 «Беларусьтуу», 3 бөлдүрүкчүнүг, ийи ырабыдын болгаан өске-даа техниканы быжыглаан.

Боттарынга быжыглаан агрегаттарын ыяк белеткээш, механизаторлар Сергей Лакпа, Александр Мандынмаа, Дадар-оол Дегүс, Борис Далдаан олар сигенни кестирип киришкен.

Мал чеминиң белеткекчилериниң сонуургалын көдүрер соруглга-биле социалистиг чарыштыг негелделарни ажылдан, кылгаш, шуптузунга таныштырган. Чарыштың түнелин неделя санында үндүрер. Агрегат бүрүзүнүң неделяда түүн кылырын түскай график өзүгаар бадылаткаан. Бо бүгүнү чоокта чаа эрткен партия, профвиделел, комсомол болгаш администрацияның каттышкан хурадыгга чугаалажып көрген. Тиилекчи болган бригадага тыпсыр шилчиир вымшелди база акша шаңналыг-доктаадын тургускан. Мурнакчыларны көргүзүг самбыразынга киирер, хана солунга чырыдар.

Ситенде хаара туттунган кижилериниң хүн бүрү ажылының үчедүн чөрүдарын, агроном учётчиктер Валерий Артына биле Николай Молотилкин харылаар. Хову тургылагларында аъш-чем хандырылгазын эжикиндер соруглга-биле аңаа ажылдаар поварларны четчелөөн. Бригадалар төптеринде телевизорларны тургускан, хостуг шактарда ойнаар дээлы, шыдыраа, шашки дээш мынкан түүлдерни база белеткээн.

Совхоз бо чылын 2150 тонна сигенн болгаш өске-даа мал чеминиң курлавырын тургузар. Ам ажыл чаа эгелезе-

БАШТАЙГЫ САРААТТАР

Мал чеминиң белеткели Таңды районнуң «Элегес» совхозунда эгелей берген. Төп салбырның механизаторлары суггаттыг черде тараан люцернаның кезилдезинче кирген. Ында дөрт агрегат ажылдап турар. «Беларусь» тракторларның башкарыкчылары эштер Сарыг-оол, Николаев олар өскелерден дээре ажылдаан. Амгы үеде совхозтуң төп салбырында 200 гектар черниң люцерназы кестингген.

Баштайгы хүннерде Алдыңоол Доңгакка удуртқан звено демниг болгаш организастыг чөрүүн көргүскен. Звенода быжыглаан механизмнер үрелиишкин чок ажылдап турар.

Совхозтуң Чал-Кежиг салбырында суггаттыг шолдүн сигенн эки үнген. Ооң кезилдезин механизастаттынган звено чөрудүп турар. Мал чемин хөйнү белеткеп алыр дээш, сагеп кезер техниканы сентеп дооскаш, чеже кижи ажылдаарын тодараткан.

Сагеп ажаалдазынга механизастаттынган 6 звено ажылдаар. Оларның кылыр ажылдарын түс-түзүнде хувааган. Звенолар аразынга социалистиг чарыштыг калбартыр болгаш ооң нөгелделери-биле сигенчилерни таныштырган.

Сигенн кезилдезин хол-биле база чөрудар, орта ажылдаар кижилер буга уннарында, тайга эдектеринде сигенни кезер.

«Элегес» совхоз бо чылын 5800 тонна сигенн белеткээр хүлээлгелиг. Ону ажыр күүседир ээш, совхозтуң сигенчилери куженишкинниг ажылдап киришкен.

А. ХҮРЕШ-ООЛ.

ЭГЕЛЭЭН

Нинтинин малынга албек чемни белеткеп алыр соругланы Улуг-Хем районда «Улуг-Хая» совхозунуң Көк-Чыраа салбырының ажыл-ишчилери салган.

Сигенни кезер, бөлөр, сараттаар техниканы эки белеткээн. Сигенчилер бригадазының түрлаанда ажыл-ишчилерге таарымчалыг байдалды тургускан. Нинтинин чемгерилгезин организастаан. Сигенчилерниң социалистиг хүлээлгелерин, чарыштың негелделарын чараштыр биижээн, кескү черде аскан.

Салбыр бо чылын 1500 тонна сигенни белеткээр планныг. Ону чөгүүр хуусазынга белеткеп алыр ажыл калбарган. Баштайгы хүннерде Тыва АССР-нин алдарлыг механизатору Семен Игнатович Маковкин сигеп кестирер онаалдазын 100—130 хуу күүседир, ыялараан эгелээн.

О. ТАҢАА.

ЭГЕЛЭЭН

Нинтинин малынга албек чемни белеткеп алыр соругланы Улуг-Хем районда «Улуг-Хая» совхозунуң Көк-Чыраа салбырының ажыл-ишчилери салган.

Сигенни кезер, бөлөр, сараттаар техниканы эки белеткээн. Сигенчилер бригадазының түрлаанда ажыл-ишчилерге таарымчалыг байдалды тургускан. Нинтинин чемгерилгезин организастаан. Сигенчилерниң социалистиг хүлээлгелерин, чарыштың негелделарын чараштыр биижээн, кескү черде аскан.

Салбыр бо чылын 1500 тонна сигенни белеткээр планныг. Ону чөгүүр хуусазынга белеткеп алыр ажыл калбарган. Баштайгы хүннерде Тыва АССР-нин алдарлыг механизатору Семен Игнатович Маковкин сигеп кестирер онаалдазын 100—130 хуу күүседир, ыялараан эгелээн.

О. ТАҢАА.



ССРЭ-ниң 50 чылы аттыг совхозтуң Кара-Булуң фермазы инек бүрүзүнден 2480 кг сүт саап алыр планныг. Июльдуң бирге чедир фермага нинтизи-биле саар инек бүрүзүнге онааштыр 1663 кг сүттү сагган. Ам безин чамдык саанчылар, ылаңгыя Г. Корсун, З. Реодько, Т. Семиранова олар бир инектен-не 2 муң кг чедир сүттү саап алган. Фермаңың бүгү саанчылары «Көк-Тей» совхозтуң саанчылары-биле чарышка алган хүлээлгезин күүседир дээш күжениишкинниг ажылдан турарлар.

ЧУРУКТА: Кара-Булуң фермазында сүттү чүдүрүп чорудуп турары.

С. ФЕОКТИСТОВТУҢ фотозу.

БУРЯТИЯЖЕ ЧОРУПКАН

Бурят Автономнуг Совет Социалистиг Республиканың 50 чыл ойнуң байырлалынга киржири-биле Тыва АССР-ниң төлээлери бурунгу хүн Улан-Удэже чорупкан. Төлээлерниң составында Тыва АССР-ниң Дээди Совединиң Президиумунуң Даргазы Б. Ш. Долчаңмаа, «Тыва даг-дүгү тудуг» аргелелиниң партком секретары В. А. Бакулин, Таңдыда «Тиилелге» совхозтуң трактор-хову бригадазының бригадири Социалистиг Күш-ажылдың Маалыры В. О. Яңчат олар кирип турар.

Н. В. Подгорный Болгарияда

СОФИЯ. СЭКП ТК-ның Политбюро кежигүнү, ССРЭ-ниң Дээди Совединиң Президиумунуң Даргазы Н. В. Подгорный болгаш ону үдээн кижилер Болгарияның Коммунистиг партиязының Төп Комитединиң, Болгария Улус Республиканың Күрүне Чөвүлелиниң болгаш чазааның чалаанын ёзугаар июль 4-те БУР-нуң найысылалында аң-баанның найыралдыг аян-чорууп кылып чеде бергеп.

Н. В. Подгорныйның Болгарияга аян-чоруунга ону ССРЭ-ниң Дээди Совединиң Президиумунуң Даргазының оралакчызы, Украин ССР-ниң Дээди Совединиң Президиумунуң Даргазы И. С. Грушецкий, ССРЭ-ниң Министрлер Чөвүлелиниң Даргазының оралакчызы Н. А. Тихонов, Коми АССР-ниң Министрлер Чөвүлелиниң Даргазы П. А. Безносов, ССРЭ-ниң даштыкы херектер министриниң оралакчызы Н. Н. Родионов олар үдеп чоруурлар.

ССРЭ-ниң болгаш БУР-нуң күрүне туктары-биле шимээн Софияның аэфодромунга Н. В. Подгорныйны БКП ТК-ның Бирги секретары, БУР-нуң Күрүне Чөвүлелиниң Даргазы Т. Живков, БУР-нуң Күрүне Чөвүлелиниң Даргазының бирги оралакчызы, Болгарияның Чер ажылдыг Улусчу Эвилелиниң секретары, Ада-чурт Фронтузунуң Национал Чөвүлелиниң Даргазы Г. Трайков, БКП ТК-ның Политбюро кежигүнү, БУР-нуң Министрлер Чөвүлелиниң Даргазы С. Тодоров, Болгария Улус Республиканың өске-даа партия болгаш күрүне ажылдакчылары уткуп алганнар. Уткаанварның аразынга ССРЭ-ниң БУР-да элчиин В. И. Базовский биле БУР-нуң ССРЭ-де элчиин Д. Жулев олар база турганнар.

ССРЭ-ниң болгаш БУР-нуң күрүне гимнерин күүсеткен. Артиллерияның 21 удаа даалтаашкыны диңмиттелген. Н. В. Подгорный биле Т. Живков олар хүндүлүг таңныылдарның чыскаалын эргин көргеп.

ССРЭ-ниң Дээди Совединиң Президиумунуң Даргазы аэродромга баарга, ооң турар дээн чери — «Врания» ордузунче орук аайы-биле Софияның шөлдер болгаш кудумчуларыгга бар чорда, болгар ыйысылалдың муң-муң чурттакчылары аңаа изиг байырны чедирип турганнар.

СОФИЯ. Июль 4-те «Врания» ордуга Н. В. Подгорныйны Софияда дипломаттыг төлээ черлериниң удуртқулары-биле таныштырган.

Хүнүң ийиги чартыында Н. В. Подгорный делегейниң коммунистиг болгаш ажылчын шимчээшкинниниң шылгарангай ажыдакчызы, Совет Эвилелиниң тыныы өөнүү, болгар улустуң өндүр улуг отау — Георгий Димитровтуң мавзолейинге чораан.

Совет аалчылар Г. Димитровтуң мавзолейинге чечек салган. Хүндүткелдиг ёзулалга хүндүлел таңныылын чыскаалган.

Болгар улус совет дайынчыларга өөрүп четтиргенин илередип, хостакчы Совет Армияга алдар кылдыр Хосталга парыгынга турасказал тургускан. Н. В. Подгорный ол турасказалга «Совет болгаш болгар улустарның хосталгазы дээш тулчуушкуннарга амы-тынын бергеп, маадырлыг совет дайынчыларга» деп бижилгелиг чечек салган.

Совет аалчылар фашизмге удур демиселге амы-тынын оскунган болгар дайынчыларның турасказалынга база чечек салган.

Чечектер салырының ёзулалынга БКП ТК-ның Политбюро кежигүнүнге кандидат, БУР-нуң Күрүне Чөвүлелиниң Даргазының бирги оралакчызы К. Тричков, БКП ТК-ның Секретариат кежигүнү, БКП-ниң София хоорай комитединиң бирги секретары Г. Йорданов, София хоорайның Улусчу Чөвүлелиниң күүсекчи комитединиң даргазы И. Панев, хой-ниитиниң төлөөлекчилери киришкеп.

СОФИЯ. (СЭТА). СЭКП ТК-ның Политбюро кежигүнү, ССРЭ-ниң Дээди Совединиң Президиумунуң Даргазы Н. В. Подгорныйга алдар кылдыр БКП Төп Комитеди, Болгария Улус Республиканың Күрүне Чөвүледи болгаш Министрлер Чөвүлели июль 4-те Съездилер бажыңында улуг хүлээп алышкын кылган.

Хүлээп алышкынга эштер Т. Живков, Г. Трайков, С. Тодоров, Болгарияның өске-даа партия болгаш күрүне ажылдакчылары, БУР-нуң хөй-ниити организацияларының удуртукчулары, Софияда дипломаттыг төлөө черлериниң баштыннары киришкеп.

Хүлээп алышкын хүндүткелдиг, эш хуузунда найыралдыг эрткен.

(СЭТА).

А. Н. Косыгинниң Австрияга чоруп турганы

ЛИНЦ. (СЭТА-ның тускай корр.). Австрияда албанның аян-чоруун кылып чоруп турар ССРЭ-ниң Министрлер Чөвүлелиниң Даргазы А. Н. Косыгин Үстүү Австрияның кол хоорайы — Дунай эриинде үлегүр төвүү болгаш порт—Линцте июль 4-те чеде берген. Ооң-биле кады Австрияның федералдыг канцлери Б. Крайский, совет болгаш австри албан кижилери Линцте база чеде бергеннер.

А. Н. Косыгин совет даштыкы садыг организацияларыбиле хөй чыл дургузуунда ажыл-херекчи харылзаалларны тудуп келген «Фест-Альпине аг» дээр металлургия концерниниң заводтарынга барып чораан. Амгы үеде ол концерн ССРЭ-ниң Австрияда эң кол садыглажыр чери боон турар.

«Фест-Альпине аг» концерниниң Кол директору Х. Коллер болгаш ооң өске-дээ удуртукчулары Совет чазактың баштыңынга байыр чедиргеннер. Х. Коллер ол бүдүрүлге черинің ажылының, ооң австри-совет экономиктиг кады ажылдажылгага киржилгезиниң дугайын тайылбырлап чугаалаан.

А. Н. Косыган, ону үдээн кижилер завод деанскээрин аргып, алээн каш цехтерни, ооң иштинде кислород-биле үрдүрүп турган, кан эзиндирип алыр цехти көргеннер. Совет аалчылар каяа-даа баарга, оларга ажылчынар, инженерлер болгаш техниктер чүректиң ханызындан байырны чедирип турганнар.

Заводтарны оларның көргенининң соонда, концерннаң директиязы А. Н. Косыгинниң алдары дээш дүштеки шайлалга тургускан.

Дүштеки шайлалгага Б. Крайский биле А. Н. Косыгин олар найырал дугайында чүве чугаалааннар. Европада амгы үеде политика талазы-биле таарымчалыг чорук Европаның күрүнелериниң, оларның аразында ССРЭ биле Австрияның аразынга улам сырый экономиктиг харылзааларны тударынга ажыктыг салдарын чедирер дээр дугайында барымдааны олар онзалап демдеглээннер. Венага соолгу хүннерде болган чугаалажышкынынарга чогумна ол дугайын көргеп.

ВЕНА. (СЭТА-ның тускай корр.). ССРЭ-ниң Министрлер Чөвүлелиниң Даргазы А. Н. Косыгин июль 4-те Венаның ордуларының бирөзинге Австри-совет ниитилелдиң кежигүннери болгаш активчилери-биле ужурашкан. Ужурашышкынга Австрияның Федералдыг канцлери Б. Крайский, австри улустуң аңгы-аңгы кезектериниң ол ниитилелдиң организацияларында каттышкан төлээлекчилери, сураглыг хөй-ниити ажылдакчылары, эртемденнер, үлетүрсадыг бөлүктериниң төлээлекчилери, парлалга ажылдакчылары болгаш өске-даа кижилер киришкен.

ССРЭ-ниң Министрлер Чөвүлелиниң Даргазы А. Н. Косыгинни чыылганнар диңмиттиг адыны часкаашкыны-биле уткааннар.

Австри-совет ниитилелдиң президентизи профессор Гуго Глязер Совет чазак баштыңынга байыр чедирген.

А. Н. Косыгин харыы сөс ап, чүве чугаалаш, совет-австри кады ажылдажылгага садышкынын киирип турар Австри-совет ниитилелдиң ажыл-чорудулгазын бедии-биле үнелээн.

Австрияның Федералдыг канцлери Б. Крайский-биле ооң чугаалажышкынынарының чогумчалыг боон турарынга сеткил ханышкынын ССРЭ-ниң Министрлер Чөвүлелиниң Даргазы илереткен. Австрия-биле харылзаа улам быжыксын дээш бүгү чүүдү Совет чазак моон-даа соңгаар кылыр апаарын ол демдеглээн.

ВЕНА. Австрияның Федералдыг канцлери Б. Крайский ССРЭ-ниң Министрлер Чөвүлелиниң Даргазы А. Н. Косыгинниң алдары дээш бурунгу хүн хүлээп алышкын тургускан, чурттуң садыг үлетүр-бөлүктериниң төлээлекчилерин аңаа чалап кеидирген.

СОВЕТ ПАРТИЯ-ЧАЗАК ТӨЛЭЭЛЕРИ СИРИЯДА

ДАМАСК. (СЭТА-ның тускай корр.). Совет партия-чазак төлээлериниң удуртукчузу, СЭКП ТК-ның Политбюро кежигүнү, СЭКП ТК-ның секретары А. П. Кириленко Араб социалистиг чаартылга партиязының Сирияда удуртулга черинің секретарының оралакчызы Мухаммед Джабер Баджбудж-биле ужурашкан. Найыралдыг байдалга болган беседага Евфраттың гидроэнергетика комплекизин Сирияның тудуп тургузарынга Совет Эвилелиниң улуг дузаламчызы берип турарынга чүректиң ханызындан өөрүп четтиргенин Баджбудж илергейлеп чугаалаан.

Үргүлчүлевишаан турар израиль агрессияга удур, ажелеткен араб девискээрин хостаары дээш араб чурттарның демиселин деткиринге ССРЭ-ниң туружун Баджбудж бедии-биле үнелээн.

Чуртта дешпилгелиг социал-экономиктиг чаартылгаларның оруунга найыралчы сирий улустуң чедиишкиннерин совет улус улуг кичээнгейлиг сонуурган турар деп, А. П. Кириленко харыы сөзүнге чугаалаан. Совет Эвилелиниң дузаламчызы-биле тудуп турар Евфраттың гидроэнергетика комплекизи Сирияның келир үеде күүч-күжүнүң үнер дөзү болур деп бүүрелдинн ол чугаалаан. А. П. Кириленко араб улустарның чөптүг демиселин деткиринге Совет Эвилелиниң бижыг болгаш чайгылыш чок ылаң туруштуун демдеглээн.

ДАМАСК. (СЭТА-ның тускай корр.). Совет партия-чазак төлээлериниң удуртукчузу, СЭКП ТК-ның Политбюро кежигүнү, СЭКП ТК-ның секретары А. П. Кириленко биле Сирия Араб Республиканың Премьер-Министриниң оралакчызы, даштыкы херектер министри Абдель Халим Халдамның аразынга ужуражышкынын Дамаскыга болган.

Найыралдыг беседа болган. Аңаа ийи талага сонуурганчыг айтырыгларның талазы-биле санал-онзалы солушкан. Араб социалистиг чаартылга партиязының Сирияда удуртулга черинің секретарының оралакчызы Мухаммед Джабер Баджбудж совет партия-чазак төлээлерине алдар кылдыр дүштеки шайлалга тургускан.

Хүндүткелдиг болгаш найыралдыг байдалга эрткен шайлалгага Мухаммед Баджбудж биле А. П. Кириленко чүве чугаалааннар.

ДАМАСК. (СЭТА-ның тускай корр.). СЭКП ТК-ның Политбюро кежигүнү, СЭКП ТК-ның секретары А. П. Кириленко баштаан, Дамаскыда чоруп турар совет партия-чазак төлээлери Сирияның найысылалының хоорай чоогунда суурунда өөс аргыыр Хумасия комбинатка чораан.

1963 чылдың революциязының соонда национализастаан ол комбинат чурттуң эң улуг комбинады болу берген. Ында 4 муң хире кижи ажылдап турар. Хумасия продукциязын хөй-хөй чурттарга, ооң иштинде ССРЭ-ге, Венгрияга, Кубага садып турар.

Будүрүлге черинің ажылчыннары совет аалчыларны өөрүп, хүндүлеп уткаан. Совет улуска чүректиң ханызындан байыр чедиришкиннерин А. П. Кириленкога өөс аргыкчыларының өмүнээзинден комбинаттың директору И. Дарвиш дамчыткаш, араб улустарның чөптүг демиселинге ооң чаагай дузаламчызы дээш хенызы-биле өөрүп четтиргенин илергейлеп чугаалаан.

А. П. Кириленко Сирияның өөс аргыкчыларының өөрүп-күлүг үлээп алышкыны дээш өөрүп четтиргенин чугаалаан, ооң ажыл-ижинге улам чедиишкиннерлиг болурун күзээн.

БУРЯТ АВТОНОМНУГ СОВЕТ СОЦИАЛИСТИГ РЕСПУБЛИКАНЫ ОКТЯБРЬ РЕВОЛЮЦИЯЗЫ ОРДЕН-БИЛЕ ШАҢНААР ДУГАЙЫНДА

ССРЭ-НИҢ ДЭЭДИ СОВЕДИНИҢ ПРЕЗИДИУМУНУҢ ЧАРЛЫЫ

Бурят АССР-ниң ажылчы чоннарының коммунистиг тургузуушкунга чедип алган чедиишкиннери дээш база республиканың тургустунган хүнүнден бээр 50 чыл болган оюнга холбаштыр Бурят Автономнуг Совет Социалистиг Республиканы Октябрь революциязы орден-биле шаңнаар.

ССРЭ-ниң Дээди Совединиң Президиумунуң Даргазы
Н. ПОДГОРНЫЙ.

ССРЭ-ниң Дээди Совединиң Президиумунуң Секретары
М. ГЕОРГАДЗЕ.

МОСКВА, КРЕМЛЬ.
1973 чылдың июль 4.

Совет Эвилелиниң Коммунистиг партиязының Бурят обкомунга, Бурят Автономнуг Совет Социалистиг Республиканың Дээди Совединиң Президиумунга, Бурят АССР-ниң Министрлер Чөвүлелинге

Совет Эвилелиниң Коммунистиг партиязының Төп Комитеди, ССРЭ-ниң Дээди Совединиң Президиуму болгаш ССРЭ-ниң Министрлер Чөвүлели Бурятияның ажылчыннарынга, колхозчуларынга, интеллигенциязынга, бүгү ажылчы чоннарынга аддарлыг хүн — Бурят Автономнуг Совет Социалистиг Республиканың тургустунганының бежен чылы-биле болгаш ону Октябрь Революциязы орден-биле шаңналынга холбаштыр изиг байыр чедирип тур.

Октябрьның социалистиг Улуг революциязы буряттарның салым-хуузун үндезинин-биле чаартып, хаанныг Россияның өске-даа улустарынга ышкаш, оларны социал болгаш национал мөлчүгделден хостаап, политик талазы-биле эрге-медел чок чорукту узуткаан, хөй-хөй чүс чылдарның хожудацгай чоруун ажыш эртеринге, күрүне, ажыл-агый болгаш культура тургузуушкунун организастаарынга кызыгаар чок таарымчалыг байдалды тургускан.

Коммунистиг партиянның удуртулгазы-биле чораап, улуг орус улустың болгаш биетиң Төрээн чуртувустуң өске-даа улустарының аңы-дуңма ак сеткилдиг дузаламчызының ачызында Бурятия улуг болгаш алдарлыг төөгүлүг орукту эрткен. Республиканың ажылчы чоннары Совет эрге-чагырганы тургузары болгаш быжыглаары дээш демиселге, Ада-чурттуң улуг дайынының үеланде дайзынвы чылча шаварынга идепкейлиг киришкен. Шаанда Россияның хожудацгай национал кыдыг-кызыгаары тургап чер ам Советтер чуртунун чөөп талазында экономиктиг улуг районнарының бирөзүн болу берген. Республикада хөй адырларлыг үлетүр тургустунган. Машина тудуушкуну болгаш прибор тудуушкуну, даг-руда, ыяш-химиктиг, чиик болгаш аъш-чем үлетүрлери шалыпкын темп-биле хөгжүп турар. Улуг капитал тудуушкуну чорун турар. Көдээ ажыл-агый эътти, сүттү, куш чуургазын, дүктү болгаш өске-даа продукцияны бүдүрерин болгаш күрүнеге садарын чыл келген тудум-на көвүдедип турар. Республиканың ажылчы чоннары тоску беш чыл планының даалгаларын хуусаа бетинде күүседирин дээш чедиишкинниг демиседжип турар.

Бурятияның чонунуң культуразы болгаш амыдыралы үндезинин-биле чаартынган. Ам Бурят АССР-ниң чону калбак-биле бижик-биллиглиг чер болу берген. Ында школаларның болгаш культура-чырыдыышкын албан черлериниң калбак четкизи тургустунган, он-он дээди өөредилге черлери болгаш техникумнар, ССРЭ-ниң Эртемнер академиязының Сибирь салбырының филиалы бар, ажылчын аңгының, национал интеллигенциянның хөй санныг кадрларын — эртемденнерин, инженерлерин болгаш техниктерин, көдээ ажыл-агыйның специалистерин, башкыларны болгаш эмчилерни белеткээн. Национал литература болгаш уран чүүл дыка сайзыраап. Республиканың ажылчы чоннарының материалдыг чаагай чоруу канчаар-даа аажок көдүрүлген.

Ажыл-агый болгаш культура тургузуушкунунга Бурят АССР-ниң ажылчы чоннарының чедиишкиннери — СЭКП-ниң ленинчи национал политиказының, совет ниитилел болгаш күрүне тургузуунуң типилелгезиниң, социалистиг Ада-чурттуң дең эргелиг улустарының буузубас интернационалчы пайыралыының болгаш аңы-дуңмалышкы чоруунуң чайыннанчак херечизи боон турар.

Бурят АССР-ниң ажылчы чоннары партия организациязының удуртулгазыбиле чораап, экономиканы болгаш культураны улам көдүрери дээш моон соңгаар-даа чайгылыш чок демиседжир, СЭКП-ниң XXIV съездизиниң төөгүлүг шиитпирлерин боттандырарынга чаа-чаа чедиишкиннерни чедип алырынга бүзүрелиин Совет Эвилелиниң Коммунистиг партиязының Төп Комитеди, ССРЭ-ниң Дээди Совединиң Президиуму болгаш ССРЭ-ниң Министрлер Чөвүлели илергейлеп тур.

Бурят Автономнуг Совет Социалистиг Республика делгерезин!

Бистиң Төрээн чуртувустуң улустарының найыралының болгаш аас-кежиниң чөленгинижи Совет Социалистиг Республикалар Эвилели делгерезин!

Совет улусту коммунизмниң типилелгезинче ленинчи орук-биле бүзүрелдиг баштап бар чоруур Совет Эвилелиниң Коммунистиг партиязы делгерезин!

СЭКП ТӨП КОМИТЕДИ | ССРЭ-НИҢ ДЭЭДИ СОВЕДИНИҢ ПРЕЗИДИУМУ | ССРЭ-НИҢ МИНИСТРЛЕР ЧӨВҮЛЕЛИ

ПАРТИЯ РАЙКОМУНУҢ БЮРОЗУНГА

Партияның Бай-Тайга райкомунуң бюрозунуң чоокта болган хуралынга «Кара-Хөл» колхозта парткомунуң талазындан ында партия эге организацияларын болгаш партболуктерни удуртуп турарының дугайында айтырыгны чугаалашкан. Бо талазы-биле чамдык ажылдарны чорутканын аңаа илеткел кылган партком секретары эш Д. Д. Хертек демдеглээн.

Ажыл-агыйда партияның ийи эге организациязы, 4 партболук бар. Янзы-бүрү айтырыгларның талазы-биле оларның секретарьларының илеткелдерин парткомга ап турар. Партия эге организациялары кол кичээнгейни ажыл-херек дээш коммунистериң харысалгазын болгаш идепкейин бедидеринче угландырып турар. Ажыл-агыйда Сукпактың партия организациязы (секретары Соян Белек), Даштыг-Хөлде партболук (организакчызы Хертек Сүрүн) организакчы болгаш масса-политиктиг ажылды бедик деңнелде тургускан.

Бо организацияларда хуралдар өй-шаанда эртип, оларга колхоз бүдүрүлгезинге, чон ортузунда идейн-политиктиг ажылга холбашкан айтырыгларны чугаалажып турар. Оларда коммунистер шупту партийжи даалгалыг.

Парткомуң талазындан эге организацияларны болгаш партболуктерни удуртуп турарында чамдык четпестерни райкомуң бюро хуралынга демдеглээн. Ылаңгыя чамдык партболуктерниң ажылынче кичээнгей кошкак. Чижээ, колхозчу тудугжуларда партболук (организакчызы Хертек Бадан-оол) коммунистериң авангардчы ролюн бедидип шыдаваан, маңаа март, апрель айларда коммунистериң хуралын безин эрттирбээн. Тудуг ажылының планы чүгле 50—60 хуу күүсеттинин турар. Байдал бо хире дүвүренчиг турда, парткомга эш Х. Бадан-оолдуң плеткелин-даа албаан, оон негелде-даа кылбаан. Коммунистер-биле тус-тузунда ажыл база кошкак тургустунган.

Парткомда-даа, эге организацияларда-даа ниитизи-биле херек эмгелели четпее боон турарын, чамдык протоколдарны СЭКП райкомунче чогуур ойүнде чорутпаанын аңаа демдеглээн.

Бюрога чугаалашкан айтырыга холбашкан четпестерни дарый чайладырынче парткомуң кичээнгейни угландырган.

Хоорай—көдээге

ДҮЖҮТ АЖААЛДАЗЫНГА КИРЖИРИ—УЛУГ ШЫЛГАЛДА

Кызылдың «Транссельхозтехника» автобүдүрүлгезинин коллективи тоску беш чылдың ийиги чылын күш-ажылчы чедиишкиннер-биле дооскан. Бо чылдың адды айларында республиканың колхозтар, совхозтарынга көдээ ажыл-агыйның чаа техниказын болгаш өске-даа улус ажыл-агыйының чүгула чүктерин чедиреринің планныг даалгаларын база хожудаашкыннар чокка күүсеткен. Бо автобүдүрүлгениң коллективи беш чылдың шиитпирлиг чылында бүдүрүлге планнарын хуусаа бетинде күүседиринден аңгыда, күскү дүжүт ажаап алырынга идепкейлиг киржир дээш, амдыгааштан автомобильдерни, оларның кожугларын селип-сөптеп, артык кезектерни четчелеп эгелээн.

Бистиң АТБ-ниң чолаачылары база сөптекчилери бо чылдың август 1-ге чедир автомашинадарыны чер ажылының продуктуларын сөөртүрүнге белеткеп доозар сорулга салганнар. Амгы хүннерде сөптекчилерниң ортузунга социалистиг чарыштыг организастаа, дээре ажылдаан сөптекчи звеноларны шаңналмакталче киирип турар. Бүдүрүлгеде ниитизи-биле сөптелге кылыр 8 звено бар. Олардан В. Туевке удурткан звено шалыпчы ажылдап, бедик көргүзүглерни чедип ап, ажыл-агыйны сайзырап, ажылчынарның болгаш малчынарның амыдырал-чуртталгазы экижип, республиканың база бир шыырак совхозтарының бирээзи болу бээр. Ам безин «Шамбалыгның» планныг онаалдалары улуг. Тараа культуралары 12600 га, оон ишкинде кызыл-тас 8000 га, мыйыстыг бода мал 884 баш, шээр мал 8860 баш. Күрүнеге бо чылын 5200 тонна тарааны, 146 тонна эътти, 22 тонна дүктү, 20 тонна сүттү садар.

Тыва АССР-ниң чечен чогаалының болгаш уран чүүлүнүң чоокта чаа Таңдыга эрткен хүннерин холбаштыр аңаа чеде берген турувуста, совхоз бир-ле тугаар 30 хаванны күрүнеге саткан, бирле дутаар тудуг материалы ангыда тараа урарынга хереглээр улуг хемчээлдиг шоодайларны 1500 кезек чедир даарадып бедеткээн. Тараа чүдүрген машиналарның кузовтарын шывар брезентилерни база четчелээн.

Ажаап алышкынның берге бачым шактарында машиналар үрели берае, дүрген солуур кезектерни аайлап, оларны тускай складта шыгжаан. Амдыызында ЗИЛ-130-ге салыр бир чаа шимчедикчи, беш кезек дамчыдылга коробказы, машинаның сонгу талакы ооргазының 5 реакторлу болгаш өске-даа агрегаттар четчелеттинген.

Бөгүн — Бурят АССР бодунуң 50 чылын байырлап турар

УЛУСТАРНЫҢ АКЫ-ДУҢМА ӨГ-БҮЛЕЗИНДЕ

Б. С. СЕМЕНОВ,
Бурят АССР-ниң Дээди Совединиң Президиумунуң Даргазы

Бурят улус алдын байырлалынын бүдүүзүнде — Бурят АССР улуг Эвилелдин чарылбас кезээ — деп, чоргаарал-биле чугаалап турарлар. Хөй национальдыг ССРЭ-нин тургустунганының дараазындагы — 1923 чылда ол республика тывылган. РСФСР-нин составынга кирген бо автономнуг республиканы тургускан чорук буряттарның амыдыралынга төөгүлүг чүүл: оларның чүртүнүн төөгүге эң-не баштай Автономнуг Совет Социалистиг Республиканың тургустунганы ол болган.

Хаанныг Россия үезинде национал кыдыг-кызыгаардан Бурятия эң-не хожудангай черниң бирээзи турган деп чугаалаар болза, черле хөөрем чок болуур. Улуг орус шүлүкчү Н. А. Некрасов, «Байкал ынаныда бүряттарның чери коргунчуг карангы-будуулук чердир» — деп, ышны-биле-ле чугаалаан. Чоннуң мал ажылдыг кол-ла массазы көшкүн болган чартык көшкүн амыдыралдыг чораан. Байкал чоокавызынга үлетпүр барык чок турган. Экономиктиг хожуудаашкынның үржүндүн чон хелбээзи-биле үжүк-бижик билбее бооп, буддизмнин (сарыг шажынның) бир хевири ламаизмге долуузу-биле күлданыдып чораан.

Октябрьның тиилелгези бурят улуска ССРЭ-нин акыдунма улустарының өг-бүлезинге бактаап кирер, амыдыралдың чаа оруунче кирер арганы берген. 1920 чылдың октябрь 13-те РК (б)П-ниң чөөн чүк улустары чурттап турар черлерге соруулгаларының дугайында айтырыг талазы-биле В. И. Ленинниң сүмелээни болган оон бодунун холуу-биле бижээни доктаалын РК (б) П-ниң Төп Комитединиң Политбюрозу хүлээп алган. Ында областың автономиязын организастаарының эргежок чүүлазын хүлээп көрген. Ынчалза-даа ол чылдарда Сибирьге хамааты дайын чоруп турган. Улус болган оларның чепсектиг кезектери Колчактың, Семеновтуң, Унгерниин контрреволюстуг шериглеринге, даштыкы интервентилерге удур тулчуп турган. 1923 чылда, Советтерниин тиилелгезинин соонда, Бурят АССР-ни организастаан.

50 чыл дургузунда республиканың овур-хевири таныттынмас кылдыр чаартырган. Улуг орус улус-биле болгаш Советтер чүртүнүн өске-даа улустары-биле бурят улустун акы-дунма найыралы, партиянын болгаш күрүнениң доктаамал кичээнгейи, экономика талазы-биле сайзырангай районнарның улуг дузазы — бө үүлдер, бистин бүгү чедиишкиннеривистин үндезини бооп турар. Тайбын ажыл-ишти чылдарында-даа, эрткен дайынның үезинде-даа ол найырал улам быжыгып, канналган. Гитлержилерге удур тулчуушкуннар фронтуларынга бурят И. Баторов болгаш Бурятиядан барган орус С. Орешков олар Александр Матросовтуң маадырлыг чорүүн катаптааннар. Чөөн Саян чурттуг анчы Ж. Тулаев алдарлыг адыгжы-снайпер бооп турган. Полковник В. Борсоев биле генерал И. Балдынов тулчуушкуннарга шылгарап, Совет Эвилелинин Маадырлары болганнар.

Амгы үеде Бурятияның ажылчыннары, колхозчулары болгаш интеллигенциязы СЭКП-нин XXIV съездизинин айыткан соруулгаларын күүсеңир дээш кызымаккай ажылдап, коммунистиг тургузуушкунуун ниити херээнге боттарының салыышкының киирип турарлар.

Хожудангай мал-чер ажылдыг турган Бурятия ССРЭ-нин бүгү улустарының акы-дунма дузаламчызының ачызында улуг хөгжүделіг, үлетпүрлүг болгаш көдээ ажыл-агыйлыг республика болуу берген.

Амгы үеде республика хем судноларын, күчүлүг автокраннарны, электри моторларын, нарын болгаш часпас илавыллалдыг приборларны, автоматчыдылга херекселдерин, сонга шилин, шифершывыгны, цементини, ыяш болгаш дилиг материалдарын, шой болгаш каңны, хеп чуур машиналарны, дүк будуштуг постерни, аргыглыг кылыгларны, бажын иштинин эт-севин, эът болгаш балык консерваларын будүрүп үндүрүп турар апарган. Бурятияның үлетпүр черлерининиң кылган чүүлдерин бистин чурттун барык бүгү республикаларынче, крайларынче, областарынче чорудуп. дыка хөй даштыкы чурттарже үндүрүп турар апарган. Амгы үеде Бурят АССР-де үлетпүр продукциязының чылда кылып үндүрер ниити хемчээли бир миллиард үш чүс миллион рубль чеде берген.

Көдээ ажыл-агыйда үндезин чаартылгалар база болган. Коллективизациянын соонда эрткен чылдар көдээ черлерге механизастаттынган улуг ажыл-агыйларның улуг күштүн херек кырында бадыткаан. Ам Бурят АССР-нин шөлдеринде 16 мун ажыг трактор (он беш аът күжүнге деңнээргe), тараа ажаан алыр дөрт мун ажыг комбайн ажылдан турар. Колхозтар болган совхозтар нарын болгаш чартык-нарын дүктүг хойну өстүрүп турар. Эътким болгаш сүткүр мал ажылын болгаш куш өстүрер ажылды дыка хөгжүткен.

Бурятияның көдээзи база-ла таныттынмас кылдыр чаартынган. Чижээ, Баргузин айлактын Карл Маркс аттыг колхозунун төвү — Баянголду ап көрээлинер. Ында 4000 хире мыйыстыг бода мал, 30 мун хой, 8000 гектар тарылга шелү бар. Суурда — ортумак школа, эмнелге, Культура бажыны, библиотека база бар. Ол ажыл-агыйны ССРЭ-нин УДЧД-ге чаңгыс эвес удаа делген көргүскен. Оон дыка хөй ажыл-ишчилери кызымаккай күш-ажылы дээш орденнер-биле шаңнаткан, а үш кижи—Социалистиг Күш-ажылдың Маадыры деп бедик атты алганнар. Оон чурттакчылары шүптү бижик билир, чүс ажыг кижи дээди өөредилге черлерин дооскан, оларның 12-зи эртемнер кандидаттары бооп турар. Чаңгыс-ла ындыг бурят суурдан ынча хире эртемденнер үнер деп кым бодап чораанын? А Баянгол дээрге, кара чаңгыс ындыг суур ол эвес болгай.

Культура амыдыралында эң-не улуг болуушкуннар дугайын чугаалаар дээр болза, мындыг саннарны деңнеп көөрге-ле тодаргай апаар: революция мурнунда үеде Байкал чоок-кавызының бурат чонунуң үгле алдыдан эвээш хуузу үжүк-бижик билир деп санаттырып турган. Ынчалза-даа олар дээрге, шажын чүдүлге хүрээлериниң албатылары ламалар бооп турган. Амгы үениң Бурятиязы — кижи бүрүзү шупту үжүк-бижиктиг республика болу берген, оон 1000 кижизинин-не чүзү дээди азы ортумак эртемниг бооп турар. Республикада 600 хире школа бар. Школа назы четпээн ургларга 402 уруглар садын ажыткан.

Улан-Удэниң дөрт дээди өөредилге черлеринге аныяктар дээди эртемни чедип ап турар. Республикада 30 ажыг техникум болгаш 29 профессионал-техниктиг училище бар, студентилерниң саны дөртен мун ажың турар. Бурят национал дыка хөй кижи Москвага, Ленинградка, чурттун өске-даа хоорайларынга эртем-билигни чедип алганнар. Олар дээрге ССРЭ-нин Эртемнер академиязының Сибирь салбырының бурят салбырының эртем ажылдакчыларының кол-ла өзээ бооп турар.

Операның болгаш балеттин бурят театрының ыраажылары, танцычылары, «Байкал» ансамбльдин артистери чоокта чаа Москвага, Свердловскиге боттарының уран мергежилин көргүзүп чораанар. Бурят АССР-ниң чогаалчылары боттарының романнарындан, тоожуларындан үзүндүлерин номчуп, шулуктерин сонуургатканнар. Улан-Удэде Х. Н. Намсараев аттыг бурят театр болган орус шин театры, ойнаактар театры ажылдап турар, а культура бажыңнарында болгаш көдээ клубтарда — чээрби хире улусчу ансамбльдер болгаш бот-тывынгыр артистериниң театрлары ажылдап турар.

Бөгүнгү Бурятия — чаа тудуглар-биле шыптынган. Хоорайларда, суурларда чурттагланың чаа-чаа бажыңнары немештир туттунуп турар. Бо чылын көвүүгүлериин демир кезектерин кылыр улуг заводту ажыгларда киирген. Удавас Селенганың целлюлоза-картон комбинады продукциязын берип эгелээр, Гусиноозёрскиниң 11,2 миллион киловатт күчүлүг ГРЭС-зи болган бурят шин театрының чаа бажыңы туттунуп турар, бажың тудар комбинатты калбарлап кылыр. Юбилей хүнеринде аът чарыштырар черниң ипподром баштайгы көрүкчүлерни болгаш спортсменнерни хүлээп алыр. Аңаа бүгү аймактарнын «Сурхарбаан» дээр аът спортунуң улусчу назылымы база болур.

Ленинчи Коммунистиг партиянын удуртулгазы-биле Бурятия чырыткылыг келир үе— коммунизмни идепкейлиг тургузуп турар.

Ю. ЦЕДЕНБАЛ УЛАН-УДЭДЕ КЕЛГЕН

УЛАН-УДЭ. (СЭТА). Бурят АССР-ниң 50 чылының байырлалынга киржири-биле МАРН ТК-ның Бирги секретары, МАР-ның Министрлер Чөвүдлелиниң Даргазы Ю. Цеденбал июль 4-тө ында келген. МАР-ның камгалал министри армия генералы Б. Дорж болгаш албанның өске-даа кижилери ону үдеп келген.

МАР-ның, ССРЭ-ниң болгаш РСФСР-ниң күрүне туктарыбиле шимээн вокзалга Ю. Цеденбалды СЭКП ТК-ның Политбюро кежигүнүнге кандидат, РСФСР-ниң Министрлер Чөвүдлелиниң Даргазы М. С. Соломенцев, СЭКП ТК-ның кежигүнү, СЭКП-ниң Бурят обкомунуң бирги секретары А. У. Модогоев, Бурят АССР-ниң Дээди Совединиң Президиумунуң Даргазы Б. С. Семенов, Бурят АССР-ниң Министрлер Чөвүдлелиниң Даргазы Н. Б. Пивоваров болгаш албанның өске-даа кижилери уткаан.

МАР-ның Иркутскиде консулу С. Цедендамба база уткаан.

Ол-ла хүн Ю. Цеденбал СЭКП-ниң Бурят обкомунга барып, автономнуг республиканың удуртукчулары-биле чугаалашкан.

Европаның айыыл чок чоруунуң үндезиннериниң болгаш Европага күрүнелер аразынга харылзаалар принциптериниң дугайында

КОЛ ДЕКЛАРАЦИЯ

ТӨЛЕВИЛЕЛ

I.

Европага айыыл чок чорук болгаш кады ажылдажылга айтырыгларының талазы-биле чөвүдел хуралдың киржикчилери күрүнелер,

улустарны санап четпес когаралдарга болгаш качыгдалдарга таварыштырган делегейниң ийиги дайыны Европага эгелээн дээ чүвени бодааш,

улустарның айыыл чок чоруунга төөгүдүг харыысалганы медереп билбишаан, база Европаны дайынзырак үүлгедиглерден камгалаар болгаш ону доктаамал быжыг тайбыңның девискээри болдурар дээш, боттарының күжениишкиннерин каттыштырар соруулгага хей-аът кирип,

Европа дипке, база Чер ортузу далайның девискээри-биле катай алырга, Европаның чоок-кавызы девискээрлерге тайбыңны болгаш айыыл чок чорукту хандырарының бүгү-ниити тайбыңны камгалаарынга, быжыктырарынга ужур-дузалыын ылап медереп билбишаан,

Европаның айыыл чок чоруун быжыглаары кандыг-даа күрүнеге ийикпе дипке удур утланмаан деп чүвени барымдаалаан,

социал-политиктиг тургузугнуң ылгалдыы ийи талалыг, ниити европага хамаарышкан-даа үндезинниг кады ажылдажылга харылзааларын күрүнелер аразынга бүгү талалыг хөгжүдеринге шаптык болбас үжурлуг деп чүвеге ылап бүзүреп,

Европаның шериг-политиктиг бөлүглежиишкиннерге хуваатыгланын чоорту ажып эртер арганы келир үеде бээр кылдыр ук дипке күрүнелер аразынга харылзааларны чаартырын күзенчиг деп санаан,

Европага тайбың кады ажылдажылганың идеяларын күрүнелер аразында харылзааларга, организациялар, кижилер аразынга харылзаалар тударда болгаш информациялар солчурунга-даа амыдыралга моон соңтаар боттандырарынга база дуза чедирер күзелди илергейлевишаан,

материалдыг болгаш утаан-бодал культуразының чүүл-бүрү адырларынга чедиишкиннер-биле бот-боттарын байытчыр арганы улустарга бээринче чүткүл салбышаан,

Каттышкан Нациялар Организациязының соруулгаларын болгаш принциптерин барымдаалап,

күрүнелер аразында харылзааларның чөпшээрежилгелиг болур принциптерин хүлээп алыры Европага аймыл чок чоруктуң, кады ажылдажылганың болгаш билчиишкиннің үндезиннерин быжыглаар деп чүвейи бодавышаан,

оларның политиктиг, экономиктиг болгаш социал системаларындан хамаарылга чокка болгаш боттарының харылзааларына мооң адаанда үүлдерге хамаарышкан эң чугула принциптерни хүндүлээрин база шыңгыы сагыырын **хүндүтелдин-биле медеглеп тур:**

— боттарының девискээринге дээди эргени эдилевишаан, киржикчи күрүнелер бот-боттары-биле харылзаларын деп эргеге, хамаарышпас чорукка болгаш бүрүн эргелиг турарынга черле барымдаалаттынар өске-даа эргелерни хүндүлээринге үндезилей тургузарынга барымдаалаар **деп бүрүн эргелиг болур:**

— **күш дөгээр чорукту ийикпе күш дөгеп кыжаныышкын кылырын ажыглаваазы,** аңаа дүүштүр киржикчи күрүнелер боттарының харылзааларынга күш дөгээр чорукту ажыглаарындан ийикпе күш дөгеп кыжаныышкын кылырын ажыглаарындан КНО-нуң Уставын өзүтаар ойталаар болгаш ооң-биле чергелештир европа улустарынын амыдыралынга дайынны улустар аразының маргылдааларын шиитпирлээринин аргазы болдурбазын хүлээнир;

— **кызыгаарларыны үреп болбазы,** аңаа дүүштүр киржикчи күрүнелер Европада догуунаар турар кызыгаарларны амгы болгаш келир үеде үреп болбас деп көөр, бот-бодунга девискээр былаажыр кандыг-даа негелделер салбас база ол диптиң девискээринге түгле ким-даа амгы кызыгаарларга халдавас болза, тайбың камгалаттынган турар деп чүвени хүлээп көөр;

— **бүдүн девискээрлиг турары,** аңаа дүүштүр киржикчи күрүнелер Европага бүгү күрүнелерниң амгы кызыгаарларының аайы-биле оларның бүдүн девискээрлиг турарын чайгылыш чок хүндүлээр болгаш сагыыр;

— **маргылдааларны тайбың арга-биле таарыштырып шиитпирлээри,** аңаа дүүштүр киржикчи күрүнелер делегейниң тайбыңын болгаш айыыл чок чоруун детпкир сорулганы барымдаалаан, бот-боттарының аразынга дем каттыштырып ажылдаар, экономика, социал, культура, эртем-техника болгаш садыг талаларыбиле боттарының харылзааларынга бүрүн деп эргелиг болур, холгаарлаашкын кылбас чурумга үндезилей боттандырар;

— **делегей эргезиниң талазы-биле хүлээлгелерин ак сеткилдиг күүседир,** аңаа дүүштүр киржикчи күрүнелер боттарының улустар аразынга ийи талалыг ийикпе хөй талалыг чурум ёзугаар алган хүлээлгелерин КНО-нуң Уставынга дүүштүр ак сеткилдиг күүседир;

бо принциптерни шүүзүүн ажыглаанының түңнелинде тургустунар артык эргелерни бүгү киржикчи күрүнелерге хандырар төлээде, бо принциптерниң кайызын-даа боттарының аразынга харылзааларның болгаш кады ажылдажылганың бүгү талаларынга бир дөмей хажык чокка ажыглаар **шиитпирлиин илергейлеп тур.**

II.

Үстүнде айыттынган принциптерни ажыглаары оларның аразынга чогумчалыг болгаш пайыралдыг харылзааларны хөгжүдеринге идиглиг болурунга **бүзүредин илергейлевишаан,** ол принциптерни улам дээштиг болдурары-биле боттарының мооң адаанда үүлдерни ылырынга белеңин медеглеп тур:

— боттарының аразынга туруп кээш болур кандыг-даа маргылдааларны чугаалажыышкынарның, холбаштырылганың, арбитражтың болгаш талаларның өске-даа арганы шилип, чөпшээрешкенин ёзугаар түгле тайбың ёзу-биле **шиитпирлээри;** кандыг-бир күрүнелер аразында амгы үеде бооп турар маргылдааларны болдунар-ла кыска хуусаа иштинде шиитпирлеттинген болгаш чогуур хевир-биле таарыштырган турарынче күжениишкинни салыры;

— делегейде тайбыңга болгаш айыыл чок чорукка кыжаныышкынны болдуруп турар хөделиишкиннерни кылган кандыг-даа күрүнеге азы күрүнелерге политиктиг, шериг, экономиктиг азы өске-даа хевирлиг дузаламчыны болгаш деткимчени кылырындан **ойталаары;**

— ниитиниң эрге-ажыын барымдаалаан болгаш Европага тайбыңны, айыыл чок чорукту болгаш кады ажылдажылганы быжыглаарынга холбашкан айтырыглар талазы-биле политиктиг консультацияларны, информациялар солужылгазын ийи талалыг болгаш хөй талалың-даа аразынга үндезилээш, **калбартыры болгаш ханыладыры;**

— садыг болгаш экономика талазынга, эртем-техниктиг чедиишкиннерни ажыглаарынга, бүгү динке ийикпе азы ооң тус-тус районнарынга-даа хамаарышкан ниити экономиктиг соруулгаларны чедиишкинниг шиитпирлээринге, а ол ышкаш кижини долгандыр турар агаар-бойдусту камгалаар талазы-биле ийи талалыг болгаш хөй-даа талалыг харылзааларны кайы-кайызынга ажыктыг болуурунга үндезилеп **хөгжүдери:**

— культураның болгаш уран үүлдүң ёзулуг үнелиг үүлдери улустарның ниити байлаа болзун дээш база улустар аразынга бот-боттарын хүндүлежиринің болгаш эки күзээшкиннерининг сагыш-сеткили, Европага тайбың кожа-хелбээ догуннаашкынның болгаш дең эргелиг кады ажылдажылганың идеялары, кижилерниң, ылаңгыя аныяк салгакчыларның медерелинге синзин дээш организациялар болгаш кижилерниң аразынга культурлуг кады ажылдажылганы, харылзааларны, туризмни калбартырынга, информацияны нептередиринге **идигни бээри;**

Европага политиктиг байдалды экижидериниң талазыбиле хемчеглер болгаш шериге холбашкан дүшкүүрлүг чорукту чавырылдырарының талазы-биле хемчеглер боттоттарындан чарылбас болуру ажыктыг деп санавышаан, ону ёзугаар:

— Европада чогумчалыг байдалды болгаш бот-боттарыңга идегежир чорукту быжыглаарын барымдаалаан, чогуур күрүнелер дугуруштурган үүлдерге үндезилээш, айыттынган девискээрлерге шериглериниң улуг өөредилгезиниң дугайын бот-боттарыңга дыңнадыры болгаш ындыг хевирлиг шериг өөредилгелеринге хайгааракчыларны кайы-кайызынга таарымчалыг байдалга чалап, солчуушкун кылыры **чугула ужур-дузалыг деп санап турары;**

— аңаа киржиң турар күрүнелерниң айыыл чок чоруунга холгаарлаашкынны болдурбазының принцивинге үндезилээш, Төп Европада Чепсектиг күштерни болгаш боочепсекти кызырарының дугайында бооп турар тускай чугаалажышкыннар Европага тайбыңны быжыглаарының эрге-ажыктарынга дүүшкен эки түңнелдерни бээр дээрзинге **идегелди илередири;**

— делегейниң шыңгыы контролюнуң адаа-биле чепсегленишкинни бүгү-ниити болгаш бүрүн дүжүрининң айтырыгларын шиитпирлээринге, ракета-ядролуг чепсек-биле кады чепсегленишкинни эңдере бүдүрерин кызыгаарлаар болгаш соксадыр талазы-биле хемчеглерни боттандырыш чорударынга **бүгү хемчег-биле идигни бээри.**

III.

Олар Каттышкан Нациялар Организациязын долузу-биле деткип турарын **бадыткавышаан,** ол организацияның делегейге тайбыңны болгаш айыыл чок чорукту тургузарынга, делегей айтырыгларын шиитпирлээринге, месилдежиишкиннерни баш удур болдурбазынга болгаш делегейге кады ажылдажылганы хөгжүдеринге ролюн база аргаларын бедидер дээш, ооң Уставының негелделерин барымдаалап, ону быжыглаары дээш туружуру:

— Декларацияның киржикчилери күрүнелериниң күштүг боюп турар ийи талалыг болгаш хөй-даа талалыг керээлерде азы дугуржулгаларда боттарынга алган хүлээлгелеринге бо Кол декларацияда чүү-даа хамаарышпас деп чүвени медеглевишаан;

— бо Кол декларацияны Айыыл чок чорук Чөвүдлелинге болгаш Каттышкан Нациялар Организациязының Кол Ассамблеязынга, а ол ышкаш делегейниң бүгү күрүнелериниң чазактарынга база дыңнадырын Финляндияның чазаандан **дилеп тур.**

Делегей бо хүннерде

ССРЭ-НИҢ САНАЛЫ

ХЕЛЬСИНКИ. (СЭТА-ның тускай корр.). Европага айыыл чок чорук болгаш кады ажылдажылга талазы-биле чөвүдел хуралга ССРЭ-нин төлээлери Европаның айыыл чок чоруунуң үндезиннериниң болгаш Европага күрүнелер аразынга харылзааларның принциптериниң дугайында Кол декларацияның төлевилелинде сицниккен. Демдеглеп турарын ёзугаар алырга, чөвүдел хуралда киржип турар оске чурттарның эрге-ажыктарын болгаш оларның хей талалыг сүмележидгелер чорун турган белеткел үе-чадазында-ла илереп келген боттуг санал-опалдарын ол деклараңияда барымдаалап көрген.

Июль 4-түң эртейги хуралында БУР-нуң даштыкы херектер министри **Петр Младенов** даргалаан. ГДР-ниң даштыкы херектер министри **Отто Винцер** бир-ле дугаарында санал бергеш, сөөлгү үеде Европа күрүнелериниң аразында харылзааларга болган өскерлиишкиннерге доктаагаан. ССРЭ-ниң болгаш АКШ-тың аразында чоокта чаа чарлынган дугуржулгаларның Европаның айыыл чок чоруун быжыглаарының херээнге чугула ужур-дузалыын ол онзалаш демдеглээн. Бо чөвүдел хурал чедип алдынган бурунгаралдашкынны быжыглаар, Европада дүшкүүрлүг чорукту улам ынай кошкадырының хереңге идиг бээр хүлээлгелиг деп ол чугаалаан.

Чөвүдел хурал бодунун чаагай соруулгаларын күүседиринге, улустарның аңаа онаан турар идегелдерин боттандырарынга дузалап болгу дег боттуг шиитпирлерни ажылдап кылырынга ГДР киржир деп, О. Винцер чугаалаан.

Күрүнелериниң тайбың кожа-хелбээ догуиаашкынынга ССРЭ-нин, ПУР-нуң болгаш ГДР-ниң ГФР-биле керээлериин, а ол ышкаш Барыын Берлин талазы-биле дөрт талалыг дугуржулганың болгаш барыын-берлин сенат-биле ГДР-ниң ооң дараазындагы дугуржулгаларының ойнап турар ролюнга ГДР-ниң даштыкы херектер министри доктаагаан. Ол кереэлер Хельсинкиже орукту ажыдарынга дузаалаан деп, О. Винцер чугаалаан.

Экономика, садыг, эртем болгаш техника талазы-биле кады ажылдажылганы хөгжүдериниң, а ол ышкаш долгандыр турар бойдус үүлдерин камгалаарының дугайында айтырыгның талазы-биле чөвүдел хуралдың медеглелиниң төлевилелин Венгр Улус Республика-биле кады Герман Демократтыг Республиканың киирер деп турарын ГДР-ниң делегациязының баштыңы чугаалаан.

Европага айыыл чок чорукту болгаш кады ажылдажылганың айтырыгдарының талазы-биле Доктаамал консультативтиг комитетти тургузарын ГДР база сананлдаар деп, О. Винцер чугаалаан.

ГФР-ниң даштыкы херектер министри **Вальтер Шеель** Европага айыыл чок чорукту болгаш кады ажылдажылганың талазы-биле сананлдаарын кады солчур арганы министрлер бир-ле дугаарында алган ол фактының ужур-дузалыын бодунуң сананлынга онзалаш демдеглээн. Ол болза диптe чаа байдалды көргүзүп турар. Сөөлгү чылдарда Европага болган боттуг өскерлиишкиннерге доктаагаш, ооң-биле холбаштыр ГФР-ниң социалистиг чурттар-биле керээлериниң ужурдузалыын Шеель демдеглээн.

Үлетпүрге кады ажылдажылганың кол утланыышкыннарынга, харылзажылгаларга, эртем талазы-биле кады ажылдажылгага болгаш өске-даа үүлдерге идиг бээринге хамаарышкан чамдык сананлдарны ГФР-ниң делегациязы киирер бодалдыын Шеель дыңнаткан.

Хөй талалыг үндезинге кады ажылдажылганың хөгжүдезиниң перспективаларын таарымчалыг кыдыр көрүп турарын ол министр онзалап демдеглээн. Чепсегленишкиннерни эңдере бүдүрерин шеглээр болгаш ядролуг дайынны болдурбас дугайында президент Р. Никсонуң болгаш СЭКП ТК-ның Чиңгине секретары Л. И. Брежневтиң аразынга чоокта чаагы дугуржулганы хөйниитининг санал-оналы кончуг таарымчалыг кыдыр көргенин ол чугаалаан. Эргеажыктарны ыяк барымдаалаанда болгаш бот-бодунга бүзүрежир чорук бар турда өске-даа талаларга ол янзылыг түңнелдер чедип алдынган турун болур деп идегелин В. Шеель илергейлээн.

ХЕЛЬСИНКИДЕ ЧӨВҮДЕЛ ХУРАЛ

ХЕЛЬСИНКИ. (СЭТА-ның тускай корр.). Июль 4—Европага айыыл чок чорук болгаш кады ажылдажылга талазы-биле чөвүдел хуралдың ийиги хүнү болган. Ол чөвүдел хурал ажыл-ишчи, ботуг байдалда, ол шуулганның мурнунда турар төөгүлүг соруулгаларның чугулазын медереп билириниң байдалында эртип турар. Ниити чугаалажылганы ажыктан совет делегациязының баштыңы, даштыкы херектер министри А. А. Громыконуң июль үште чугаазында көдүрүлген чугула саналдарны көдүрүүшкүнүнүт чугаалажып турар. Европаның айыыл чок чоруун быжыглаарының херээнге чугула ужур-дузалыын ол онзалаш демдеглээн. Бо чөвүдел хурал чедип алдынган бурунгаралдашкынны быжыглаар, Европада дүшкүүрлүг чорукту улам ынай кошкадырының хереңге идиг бээр хүлээлгелиг деп ол чугаалаан.

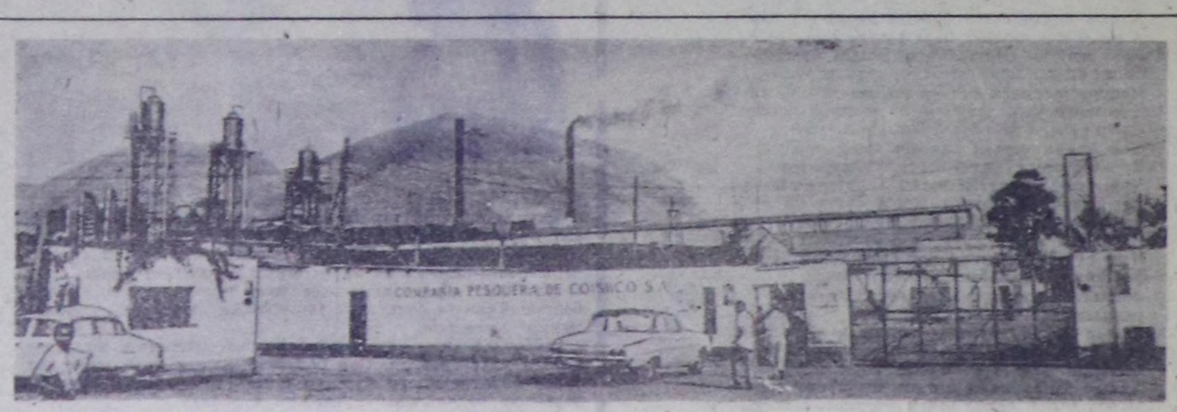
Чөвүдел хурал бодунун чаагай соруулгаларын күүседиринге, улустарның аңаа онаан турар идегелдерин боттандырарынга дузалап болгу дег боттуг шиитпирлерни ажылдап кылырынга ГДР киржир деп, О. Винцер чугаалаан.

ГФР-ниң даштыкы херектер министри **Вальтер Шеель** Европага айыыл чок чорукту болгаш кады ажылдажылганың талазы-биле Доктаамал консультативтиг комитетти тургузарын ГДР база сананлдаар деп, О. Винцер чугаалаан.

ГФР-ниң даштыкы херектер министри **Вальтер Шеель** Европага айыыл чок чорукту болгаш кады ажылдажылганың талазы-биле сананлдарын кады солчур арганы министрлер бир-ле дугаарында алган ол фактының ужур-дузалыын бодунуң сананлынга онзалаш демдеглээн. Ол болза диптe чаа байдалды көргүзүп турар. Сөөлгү чылдарда Европага болган боттуг өскерлиишкиннерге доктаагаш, ооң-биле холбаштыр ГФР-ниң социалистиг чурттар-биле керээлериниң ужурдузалыын Шеель демдеглээн.

Үлетпүрге кады ажылдажылганың кол утланыышкыннарынга, харылзажылгаларга, эртем талазы-биле кады ажылдажылгага болгаш өске-даа үүлдерге идиг бээринге хамаарышкан чамдык сананлдарны ГФР-ниң делегациязы киирер бодалдыын Шеель дыңнаткан.

Хөй талалыг үндезинге кады ажылдажылганың хөгжүдезиниң перспективаларын таарымчалыг кыдыр көрүп турарын ол министр онзалап демдеглээн. Чепсегленишкиннерни эңдере бүдүрерин шеглээр болгаш ядролуг дайынны болдурбас дугайында президент Р. Никсонуң болгаш СЭКП ТК-ның Чиңгине секретары Л. И. Брежневтиң аразынга чоокта чаагы дугуржулганы хөйниитининг санал-оналы кончуг таарымчалыг кыдыр көргенин ол чугаалаан. Эргеажыктарны ыяк барымдаалаанда болгаш бот-бодунга бүзүрежир чорук бар турда өске-даа талаларга ол янзылыг түңнелдер чедип алдынган турун болур деп идегелин В. Шеель илергейлээн.



Перу чазак даштыкы монополияларны улам кызыгаарлаар болгаш чурт иштиниң үлетпүр эзлериниң ажылын хынаарын чүштелдиринче угланган шиитпирни хүлээп алган. Перунуң дашкаар үндүрер кол продукциязы — балык дал-ганын болгаш балык үзүн кылып турар будүрүлге черлерин күрүнении кылдыр хавырган.

Малга үнелиг чем болгаш чемишчидилгениң чиг-зди—балык далганын кылыр талазы-биле чурт амгы үеде делегейде бирги черни эзлеп турар. Экономиканың ол адырын (100 завод болгаш 30 мун хире ажылчыннар) «Песка-Перу» дээр күрүне компаниязының эргезинче шилчидер ужурлуг.

ЧУРУКТА: күрүнении кылдыр хавырган будүрүлге черн. Пренса Латина—СЭТА-ның фотозу.

Бөгүн — Бурят АССР бодунуң 50 чылын байырлап турар

Бурят чогаалчы П. ГАЛАНОВ «Дарима» деп тоожуузунга эвээш эвес бергелерни көрүп эрткен аныяк хөрөжөн кижиниң амыдырал-чуртталгазын бижип көргүскен. Ол тоожудан үзүндүнү номчукчуларга бараалгадыр-дыр бис.



Бато фронтуже чоруп турда, Дарима он чеди харлыг турган. Ынчан Бато он дүгаарга, а Дарима сес дүгаарга өөренип чоруп тургулаан.

Чеди километр черде турар Ногаан-Хадың школазынче олар кады чоруп турган. Оон дедир чанарда база кады көөрлер. Орукка чоруп олура ай, бес, соғуна, кат - дээш, чиики дег-ле чүве бүрүзүн соора көөр эвестер. Ынчан дөртен ийи чыл, ынчангаш аштанты-чудангызы аажок. Ылангыя күзүн кылаштажып чораашаш, казыш, чыыш, дайнап, ажырып чорда, оруктуң узуну-даа эскертинмес. А кыжын доңмас дээш, бот-боттарын четчиң, эртижин чораа-чораа, база-ла удавастар. Оон соонда час-даа дүшкен. Ол часты Дарима кажап-даа утпас.

Чүү, канчаар болганын эдерти чугаалап шыдавас мен. Чүгле ол чазын бистиң черге ховар болуп улуг үер болганын сактыр-дыр мен. Чаңгыс-ла дүне хамык хемнериң дожу сөктүп баткан, мыңдыг. Олар ээт черлерге тырлып, бот-боттары баскылажып, динмирең туруп берген. Дамырактар, хемчигештер болгаш хемнер суу эриин ажып, оймактарны, шыктарны, тыналаарны шыва ап, орук-чиркити мооңдактай берген. Кижиниң деп хемчигеживис база-ла өскелерден чыда калбаан: дүне дажып-хоорөөш, ыяш көвүргүнү алгаш барган.

Дарима биле Бато школазынче барып шыдавастаан, ынчаарга орта оларның кайызы-даа улуг-ла хомудаваан. Эртениң-не бажыңнарындан үнгеш, ийилээн хем кыдыында үзүндүн хүнзеп турганнар. Дарима үердээн суга харын мырыңай амыраң турган: Батобиле ол кажан-даа мындыг үр үеде кады чорбаап-на болгай.

Ол чылын Батонуң эът-хаңы четчип, үнү безин чоовлай берген. Ёзулуг-ла ор болган. Даримадан өске-даа улус ону эскерип, билип турган. Ашактары шериг барган, аныяк хөрөжөннөр безин дорт сыныыт, хөлүг оолду сонуургаар, карак базар, чанында эртинер апарган.

Чараш кыстарның чаңнап көөрүнге, Батодан өске оол болза, дөстүнмейн-не баар ийик. Цэчаарга оон бажы кыстар бодаар хире эвес турган.

Дайынның мырыңай эгезинде бир-ле дугаар багай мөдээ Батонуң бажыңына келген: ачазы Смоленск хоорайның чанында олурткен деп дыцнадыгны олар алган. Оон эгелээп-ле оол таныттынмас апарган. Оон хөглээр хамаан чок, хүлүмзүрүп чораанындаа улус көрбестээн. Чүгле цйилээн чораашаш, Дарима-ла көрген боор он.

Ол хүн олар база хемге келгеннер. Хат дээрге шуутла өттүр үрер. Ынчала-даа Дарима Батонуң чылыг куспаанга чораашаш, хаттың соогун-даа тоовааң.

— Тергиин-не-дир сен... Сен ыякаш кижиге мооң соонда дүшпас боор мен—деп, Бато сагыжыл ажыктаң.

— Дүшпас боор мен деп чээ?—дээш, Дарима карактарын хере көрүпкен.— Мендең чарлып чоруур дээпиң ол бе?

— Ам мендең үүң-даа айтырба. Үш ай эртерге, ачазының өлгенинден бээр бир чыл болуур. Билдиң бе? Бир чыл...

— Бато! Сен мендең бир-ле үүвени чажырып тур сен.

— Школаны доозуп ад— деп, Бато көңүс уг чок чугаалаан.— Бир кижиге ыякшый-даа бергей-ле сен. Ёзулуу-биле аан...

Оон ыңай база чугаалаарла бодаан боор, ынчалза-даа Дариманың чаш долган карактарың, корткан арның көре каапкаш, Бато бодунуң донгуи болганынга эгенип калган. Оон урунуң холуи согирип алгаш, хамык салааларын одурту ошкааш, чиңге мойнунга эрнин дээскеш, орта оожургаан. А Дарима ыыт чок туруп-туруп, хенертен ыглай-ла берген. Бато урунгу чыыра иуспактап, чассытпышаап, сымыранган:

— Соора чугаалаттым. Ынча дээр деп бодаваан мен...

— Ыяттава!

Кеиээ дүжүп, имиртиңнеи бергенин, дээрде сылдыстарның үнүп келгенин олар эскербээн.

Даартазында олар дүүн кежээ чанында олурган хадыңнарының дөзүнге база катап дужуп келгеннер.

— Чаа, Дарима, мен-даа чоруптайн — дээш, Бато эктинде эрги дүүргезинин баап эде тыртыц алган.

Дарима хүлүмзүреш кылынган.

— Чоруптайн деп бе? Кайнаар? Олча-омактыг көөр сен шүве. Мен одаган кыысскаш, чем кылып каар мен. Үр болбас сен, Бато, сен оодала боолап билир сен бе?

Ол эктинден боозун дүжүргеп, ургүже бөргүн суган.

— Өрү окта, көргей-де сен.

Бөрт хадыңнар бажыңче бедип-бедип, дедир бадыпкан. Боо тог-ла дээн. Дарима күлаан дуй тудупкан: тараа октар бөрттүң дал ортузунче киргилей берген болган.

— Кежээликтей арт кырынга үне бээр мен. Оон станцияга четкеш, фронтуже хапканым ол эвеспе. Мен ачамның өжээнин негээр ужурлуг мен.

— А школан? Каш хонгаш, суг сыыгай бээр-де болгай.

— Школа маиаай аан.

— Авациың дугайын бодадың бе? Дунмаларыңга кыи дузаалаарыл?

— Аргастаны бээрлер ыйнаан. Ийи хонук эртпээнде, кымга-даа чугаалавас сен, көрдүң бе — дээш, Бато холуи сунган.

Ооң ойнап-баштактанмайн турарыл Дарима чүгле ам бижип каан.

— Кайнаар-даа барбас сен. Улуска барып соглээр мен!— дээш салып-ла берген.

Бато ону чыпшыр четкеш, холуңнан тудуп алган.

— Чоп маңнадың? Мен сени чөрле чер алыспас ыякажым кай.

— Мени сал!

Бато ургже кезе көргеш, чугаалаан:

— Байырлыг че, Дарима! Мээң дилээмни күүседир сен шүве! Мен сенче чагаа бижир мен.

— Сени чоруптас мен!

— Чорудар сен.

Дарима ооллуң мойнундан куспактанып кап.

— Сен менээ ыпак сен бе?

— Ыпак мен. Ынчангаш харын фронтуже чоруурум бо-дур. Дайын төперге, кады чурттаар бис.

— Ол кажан төперил, ынчаш? Бис ам-даа кады чурттап болгай-ла бис.

— Чугааладым чоп. Мени маиаар сен бе?

— Ону айтыргаш чоор сен.

— Хөй-ле ургларлыг болур бис. А баштайгызы ыяап-ла оол болур ужурлуг, билдиң бе?..

Олар арга кыдыында доктаай бергеннер.

— Мывдыг-дыр — дээш, Бато чугаалаан. — Кандыг-даа чүве таваржыш болур болгай. Сен шуут хостуг сен.

— Ол чүүл?

— Чугаалааным ол эвеспе.

— Менче бижир сен. Хүнүң-не.

— Бижир мен.

Бато урунуң эктинге холуи салгаш, аиар идипкен.

— Чана бер че.

Ол-ла дораан боду халын ыдай болган. Элээп бар чыда, хая көрүң келген. Дарима демги-ле черинде турбушаап, ооң бажының дүктери хатка эстеп турган.

— Хая көрүнме!— деп, ол алгырган.— Хая көрүнмес чоор!

— Бодуңну камнаныр сен!

— Мен канчанмас-даа мен. Сен болуң харын оваартыныл чор...

ИЮЛЬДУҢ ЧАА КИНОЛАРЫ

«Мендээ база менди-чаагай» деп уран-чечен фильмни «Ленфильм» киностудиязы үндүрген. Оон кол маадыры колхоздуң күш ажаакчызы Александра Ермолюк. Бижыг мөзүлүг, аныяк чараш ол хөрөөженнин амыдыралынга арай эпчок чүүл тургустунар. Оон ашаа үш уругларлыг кадайны каггаш хоорайже чоруптар.

Александраны чурттап турар суурунга Буранов деп кижи чедип келир. Ол күш ажаакчызынга ынакшып эгелээр. Тургустунуп келген байдалды билгеш, Александра хоорайже «дескеи» ашаан сүрүп чоруптар. Оон ашаа Митька заводта таарымчалыг тургустунуп алган болур. Митька заводта ат-алдарын бодаап, кадайы-биле кодээге кээп чурттай бээр. Ынчалзажок оларның бажынында өөрүшкү, ынакшыл чок. Мындыг байдалга чурттаары бергезин Митька ажыы-биле чугаалаап, база катап чоруптар. А Александра биле Бурановтуң салым-чолу кандыг болурул? Бо айтырыгны көөркүлер силер үк киноны көргеш шиитпирлеп болур силер.

Хамаапы айынның сураглыг маадыры Григорий Иванович Котовскийниң аныяк болгаш революция үезинде чылларын көргүскен **«Сөөлгу гайдук»** деп кино үнүп эгелээр. Ол кинону «Молдовофильм» киностудиязы маадырның төрээн чери — Молдавияга тыртырган.

Котовский хоругаалдан дезип үнгеш, ежээн негекчилериниң — гайхүктарның дружиназын чыгаш, помещиктерниң түрлагларынче халдап, оон аъш-чем, эт-септи хүнзагаш тарадачыларга үлеп берип турар. Чоорту большевиктерниң салдары-биле ол ийи-чангыс кижиниң хаанныг эрге-чагыргага үлүг демиселиниң ажык чогун биле бээр. Бо фильмниң сөөлүнде Г. Котовскийниң революстуг шеригнин командири апарганын көөр бис.

Бүгү-ле чүвени алдың арыг эвес аажы-чаны, оп-мегези-биле кылып турар өг-бүдеге бир оол өзүп кээр. Оон адазы хамык-да тургустунуп келген бергелерни ажып эртерде, эрги ёзу-биле садып ап турар. Адазының бакаажызын ак сеткилдиг, ойгу классчы— Зураб хөйге долузу-биле ажылаар. Ол хүнден өгелээш, ооллуң амыдыралынга шаптыктыг аар «чүъе» арлыр. Бо дугайында **«Миндаль частып турда»** деп «Грузияфильм» киностудиязының чаа кинозунда чугаалап турар.

«Ленфильм» киностудиязы **«Долгандырыг»** деп чаа кинону үндүрген. Бо кино барыкла «Хүндүскү сеансыже ийи билет» деп фильмнин уланчызы. Чаа кинола шагдаа ажылдакчыларының бир өрт соонда истелге кылып турарын көргүскен. Шоолуг улуг эвес болүүшкүнүнүн артында лыка шынгыы херек чаштың чыдарын фильмде чугаалап турар.

Совет садыг флодунуң далайжыларының өртенген даштыкы суднону камгалап алыр үзээн эрес-маадырлыг чоруунун дугайында **«Бистиң идегеливистиң далайы»** деп делгем экраннаг фильм көргүзүп турар. Оон сценарийин Э. Тополь, Г. Овчаренко олар чогаатканнар. Тургускан режиссеру — Г. Овчаренко. Фильмнин кол ролюнда Роман Громадский ойнап турар.

Аныяк кижилерниң мурнунга бо-ла таваржып кээр амыхүүнүн болгаш хамаатты хүлээлгенин дугайында айтырыгларны, «Арменфильм» киностудиязының үндүргени **«Зэп чанып келгени»** деп кинода чугаалап турарын база бо айза көрүп болур силер.

Июль айда совет фильмнерден аңгыда, даштыкы уранчечен фильмнер база-ла хөйүбиле үнер. Оларга **«Феликс биле Отилия»** деп ийи сериялыг румын кино болгаш **«Ногаан хана»** деп перу фильмни хамаарыштырып болур.

Л. КАБАКОВА.

БУРЯТ ЧОГААЛЧЫЛАР ШҮЛҮКТЕРИ

Даши ДАМБАЕВ.

БАЙКАЛДЫҢ ЧАЛГЫГЛАРЫ

Хөлүгүр көк чалымче,
Көшкеленген сайже
Хөй муң ак аът дывыржып тур.
Хаяларже
Халчып турда,
Бууранаан чели
Булуттар-ла...
Энмек хаяа шапкыланган
Эмдик чылгым —
Байкал чалгыы!
Чүрээм дойлуп,
Шүлүүм аңаа торүттүиер:
Аялгамга
Алган йөрээп,
Шалба чайым
Чаажыктырар ээп-дир мен.
Хөглүг түрлүг
Көвүктелген,
Чагыртынмас
Чалгыларым!
Энмек хаяа шапкылан-на,
Эмдик чылгым —
Байкал чалгыы!

Мөңгүн саарлыг,
Мөге түрлүг аъттар
Ырактан-на бутка туруп,
Мөөп кел ҷоруур...
Экер-ле ор мунуп шыдаар!—
Энмек хаяа шапкыланган
Эмдик чылгым —
Байкал чалгыы!
Чүрээм дойлуп,
Шүлүүм аңаа торүттүиер:
Аялгамга
Алган йөрээп,
Шалба чайым
Чаажыктырар ээп-дир мен.
Хөглүг түрлүг
Көвүктелген,
Чагыртынмас
Чалгыларым!
Энмек хаяа шапкылан-на,
Эмдик чылгым —
Байкал чалгыы!

Дамба ЖАЛСАРАЕВ.

ОРУС ӨҢНҮҮМГЕ

Сазң ачаң Советтер дээш тулчуушиунга
Чээрби чылда Анкарага ханың төкиен.
Дөртен үш чыл чаазында мээң акым
Волга хемниң эриин орта тынын берген.
Төрелдешиен кижилерниң салымы дег
Бөгүн шак ол хемнер база чайынналган —
Чоннуң кежиин чаалап берген чүректерден
Чолдуң мөңге чулазы хып, хөрелденген.

Очулдурган Ю. КЮНЗЕГЕШ.

Чимит ЦЫДЕНДАМБАЕВ

ЧҮТКҮЛҮМ

Кайгамчык хөй чүүл-баазын чечектер дээш,
Кандыг өңнер өртемчейден тывылбас дээр.
Шак бо бүгү өңнерни чыып чурувуттар,
Салымныг-ла чуруктулар турар-дыр ийин.
Ынчалзажок ие кижи сеткил-түрээн
Ындыг чараш, эргим, чылыг, тода кылдыр,
Олчаан сиилбин көргүзери парын-даа бол,
Ону безин чогудар дээш кызыы чор мен.

МЕРГЕН УГААН

Саазынга бижиттинген одуруглар
Чайынналган сылдыстар дег чырызын дээш,
Күжүр ор-даа бодалдарын сөске сиирер,
Хүнвер эртер—чүс-даа арын бижиттинер.
Оон өске база бир-ле шүлүктүү бар.
Ону улус мергеи угаан ээзи дижир.
Чүс-чүс ажыг арын боор дээн чогаалды ол,
Чүгле чаңгыс одуругга сыңырып каар.

Очулдурган Вл. СЕРЕН-ООЛ.

Вл. ПЕТОНОВ.

АК ОРУК

Аккыр өңнер сүтте болгаш харда-даа бар.
Ажыы-биле шолбан база ындыг өңнүг.
Эрте шагдан оөрүшкүнүп демдээ болган
Эргим өң-даа мени кагбайн, кады чору.
Чашкы шаамдан сүттүг шайны партаң өстүм.
Чажырбае меп, ханымче ол шилчий берген.
Ижер суксун ковей-даа бол, сарыг шайга
Ием эминн сорган ышкаш ынак чордум.
Чурттагланың кадыг-берге хүшеринде
Чуданны-даа сүттеп ижип чордувус-ла.
Аас-кежик оөрүшкүзү демги сүттү
Ала инээвис харам чокка берип чорду.
Иевис-даа холу куруг орар эвес,
Изиг сүдүн болган-на чок быштактай бээр.
Эажитейин тарак-биле шыгыткаштың
Эриннерге үетүрүп каап оргулаар бис..
«Амыдырал-чурттагаже кирип тур сен,
Аккыр оруун орукта»—деп авам чагаап,
Аяк сүттү кудун берген чырык хүнү
Амдыгаа дээр чүрээм-биле кады чору.
Аккыр эзир болуп алгаш, шүүргедедип,
Айдың черни эргий ужуп чоруксаам кээр.
Сагыжы ак өңнүктериң ыйыралы —
Чамбы-диптиң чөлеңгижи болуп туру.

Очулдурган М. ДОРЖ.

Аас-кежиктиг чаштар

«Тыва кобальт» комбинаттың «Коңгажыгаш» аттыг уруглар садыңың бажыңының лашты безин көрүштүг. Ында олурткан иогаан ыяштарның бүрүлери сагладайның, тараан хөй чүзүн чечектер кидинтүлүк өзүп келгилээн.

Бичии уруглар ойнаар дериг-херекселдер уруглар садының бүгү-ле девискээринде тургулаар. Эртенгиниң 7 шактан эгелээш бичиилерниң хөглүг үнүери, чаштанчыг чараш ыры-шоору маңаа дынмареп-ле турар.

Мында 100 уругну дөрт бөлүкке үскеш, культурлуг, чаагай кижизидип турар. Элээдя бөлүктүң урулларын кижизидикчи Клавдия Ивановна Пашкова школага өөренип киреринге белеткеп турар. Бо бөлүкте уруглар шүлүктеп чугаалап, «Үжүгледи» саат чок номчуп-даа билирлер.

Уруглар садының өрээлдер санында хевистерни шеверип чадып каан чыдар. Хүндүскү чырыктың электролампочкаларын ында кылган. А урулларның ойнаарактары база хөй

Чаштарның аас-кежиктиг өзүлдези, кижизидилгези дээш Елена Тихоновна Иванова, Александра Петровна Колесникова, Александра Васильевна Романовская олар хөй чылдарда кызымаккай ажылдан келген. Оларны урулларның ада-иелери хүндүлээр болгаш чоргаарланыр.

Уруглар садының аъш-чем хаидырылгазы эки. Дуржулгалыг повар Лилия Ивановна Жукова 6 чыл иштинде маңаа доктаамал ажылдап, чаштарга амданныг аъш-чемни кылып берип келген.

Ч. СОДУНАМ.

Ш. ЧАЛАЕВТИҢ ЫРЛАРЫ

«Авар болгаш даргин улустарның 100 ырлары»—аныяк композитор Ширвани Чалаевтиң чаа ажылы. Ол Дагестанның даг чурттуг улустарының арте-бурунгу аалгаларын кадап оттурган. Ында ыр бүрүү —кижиниң үүү-салымының бүгайында, амыдыралдың мүңгаралдарының болгаш өөрүшкүдериниң дугайында сагыш-сеткилди хөлзедип каар чүгаа боот турар.

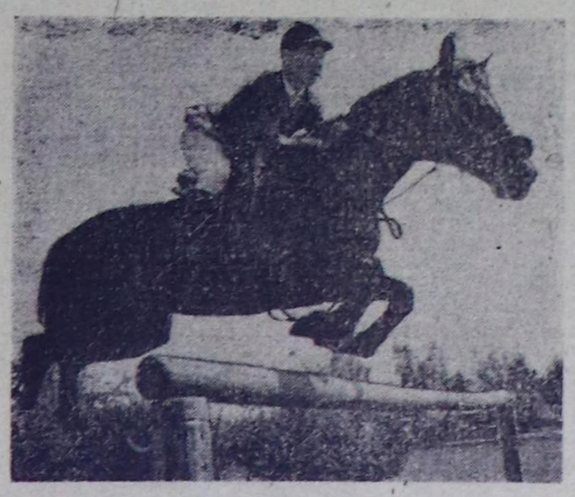
Ш. Чалаев—хөй-хөй улуг чогаалдарның, ооң шатында шүи симфонияның болгаш «Даг чурттуг кижилер» деп операның автору. Критиктериниң база бынакчыларның бедик үнелелин алган «Лак улустуң 100 ырлары» деп болук ырларны база ол тургускан. Оларны «Аялга» деп фирма грампластинкаларга бижээн.

— Дагестанның музыкалыг ас чогаалы — чогаадыкчы ажылга кижи үзүп төпчес даңырак-тыр— деп, Ширвани Чалаев чугаалап турар. —Уттундурган чогаалдарны амыдыралче эгидип, оларга бистиң хүннеривиске чоок аянарны киирерин бодумнуң соруулгам деп көруп чоруур мен.

Ажгы үениң авторларының сөзүглелдеринге Чалаевтиң чогаткан аалгалары база-ла чоннуң ырларының аяны-биле долдунган. Дагестанның композиторларының чоокта чаа болган пленумунга чедишкинниг-биле күүседкен ооң «Хөрөжөн хөлдарны ошкап тур мен» деп кантатазы чогум-на ындыг болган. Ооң музыказы Расул Гамзатовтуң чогаалдарынга үндегилей бижиттинген.

М. АМАЕВ.

МАХАЧКАЛА. (СЭТА).



КЫРГЫС ССР. Сайботтал Мурсалимов чээрби беш чыл мурнунда ол чеди харлыг оол тургаш бир-ле дугаарында аът маргылдаазынга киржип эгелээн. Ол 1952 чылда ДОСААФ-тың Бүгү-эвилел маргылдаазынга аныяк аъттар чарыжынга киришкеп, бирги черни алган. Оон бээр-ле Сайботтал ССРЭ-ниң чаңгыс эвес удаа чемпиону боон, Рлиге болгаш Токиога болгулаан Олимпийжи оюннарга чедишкинниг киришкен.

Сайботтал амгы үеде республиканың шилиидек командазының улуг тренери. Оон бодунуң «алдын курлавыр» деп турар өөренишчилери чурттуң аныяктарының аът маргылдаазында чедишкинниг киржип тураилар.

ЧУРУКТА: С. Мурсалимовтуң өөренишчилериниң бирээзи — ССРЭ-ниң аныяктарының шилиидек командазынга кандидат МАЛИК АЙТКУЛОВ.

М. ШЛАФШТЕЙННИҢ фотозу. (СЭТА-ның фотохрониказы).

ХЕМЧЕГ АЛДЫНГАН

Сүт-Хөл эмнелгези— улуг эмнелгелерниң бирээзи. Оон бажыңы бус-биле чылыдар, беш салбырлы болгаш чем кылыр черни хөөлөй дамчыштыр суг-биле хандырар кылдыр тургускаа. Ынчалза-даа мында четпеетер хөй.

Чүл даяе эмнелгениң бүгү-ле суг хереглээр черлерин языг суг-биле хандырар кылдыр тургуспаан. Бо чорук ажылга дыка шаптыктыг болуп келген. Эмнелгеге чыда эмиедири-биле кодээден келген малчыннарны, ажылчыннарны хүлээп алырда, мяалда чундурар болгай. Оон ангыда, эмнелгеде чыдып турар 100 ажыг кижиниң чемин хайындырарда, аяк-сава чуурда, азырыг улустуң орун хереселин болгаш кедер хевин чуурда эмнелгениң 5 аптыг корпузунун 70 ажыг өрээлиниң талазын чуурда ыяап-ла изиг суг хереглеттинер апаар.

Ынчангаш изиг суг дамчыдылгазының чогундан үетүнде ажылдар эрешгей чоруп, Чадаанадан, Кызылдан келген, санитария эмчилери арыг-шевер багай дээш ажылдакчыларны штрафтап доңгудуп-ла турар. Республиканың Кадык камгалал министерствозунга бо четпеетерни эдер талазы-биле айтырыг тургузуп, чылыг суг дамчыдар системаны эде кылып бээриниң дугайында дилег кылырга, акша-смета чок-тур, шыдажын көрүнер деп каар.

Моон ужурунда эмнелгениң кол эмчизи О. Ш. Ондар ол бүгү талааларны өөренип көрүп, чогуур дузалы коллективке чедирерин Сүт-Хөл көдээ Советтиң күүскомундан болгаш совхозтуң дирекция черинден дилээн. Көдээ Советтиң күүскому бо айтырыгны сайгарып көргеш, чамдык хемчеглерни алган. «Сүт-Хөл» совхозтуң дирекциязы эмнелгениң беш салбырынга электри-биле суг чылыдар хереселдерни бербишаан, оларны ажылдадыр кылдыр кылдырып бээрин, эмнелгеии сүт-биле хандырарын шиитпирлээн.

Эмнелге чоокку хүннерде изиг суг болгаш сүт-биле четче халдыртыпар.

Д. ОНДАР.

Кызылда күрүенин педагогика институдун Кызыл-Уруг Түлүшевна Карапаванын 1968 чылда доосканынын дугайында Ц № 199193 диплому читкен. Ону күш чок дең санаар.

* * *

Хандагайты ортумак школазының 8-ки клазын доосқан Дмитрий Монгушевич Шивит-оолдуң 935413 дугаарлыг хереченлел-бижии читкен. Читкен ол хереченлелди күш чок дең санаар.

БАШТАЙГЫ ОЮННАР

Республиканың баскетбол талазы-биле бирги чери дээш маргылдаанып байырлыг ажыдыышкыны Кызылдың № 15 школазының спорт шөлүнге болган. Анаа Тыва АССР-ниң Министрлер Чөвүлелиниң чанында күш-культура болгаш спорт комитединиң даргазы А. С. Нурзат чүве чугаалап, маргылдаанып киржикчилерниң спортчу чедиишкиннерлиг болгуруи күзээн.

Маргылдаанып тугун эрткен чылын республика чемпиону болган, эр улустан «Динамо», хөрөжөн улустуң «Спартак» командаларының капитаннары көдүргеннер. Баштай хөрөжөн улустуң «Динамо» биле Кызылдың уругларының спорт школазының шилиидек командаларының оюну эгелээн. Уругларның спорт школазының баскетболистери маргылдаага эки белеткенгенин көргүзүп, удурлажыкчыларын чигиз-биле удуп алган. «Спартактың» баскетболистери «Урожай» командазын утпаан.

Эр улустан «Динамо» командазы «Урожайның» бирги командазын. Кызылдың шилиидек командазының спортчулары «Урожайның» ийиги командазын чигиз-биле удуп алганнар.

Бистиң корр.

«Телевидение»

ИЮЛЬ 6-ДА

МОСКВАДАН

13.30 — Дамчыдылгалар программазы. 13.35—Медээлер. 13.45—Өөдүг телекөргүзүг. «Дактари». Хөй сериялыг уран-чечен телефильм. «Джуди аймылда кирген». 14.30—«Шиитпирлиг үшкү чыл». Камчатка область Төрээн чуртка илеткеп тур. 15.15—Өөдүг телекөргүзүг. «Артлото». Эстрада программазы. 16.35—А. Корнейчук. «Платон Кречет». Харьковта күрүенин Т. Шевченко аттыг академиктиг театрының шиидэн. 18.00 — «Ye». Информастыг программа.

КЫЗЫЛДАН

18.30 — Телемедээлер. 18.45— «Акыы». Документалдыг фильм. 18.55—«Челээш». Дамчыдылга. 19.25 — Телемедээлер. 19.35 — Чарлалдар, реклама.

МОСКВАДАН

19.40—Өөдүг телекөргүзүг. «Хөлегелер дүште чидер». Хөй сериялыг уран-чечен телефильм. 2-кү серия. 20.50—Эртемниң болгаш культураның чугула айтырыглары. «Генетиктер биле малчыннарның эвилели». 21.30—«Эр-хей-лер!». Аныяктарга спорт программазы. 23.00—23.30—«Ye». Информастыг программа.

АГААР

Бөгүн республикага булуттаар, чамдык черлерге дынмираэшкиннг биче чаъс чаар. Хаттың дүргени секундада 5—9 метр чедер. Агаарның температуразы 20—22 градус чылыг болур.

Кызылга булуттаар, дымырады чаар. Хаттың дүргени секундада 5—9 метр чедер. Агаарның температуразы 20—22 градус чылыг болур.

Редактор В. С. ШАРАВИЙ.

КИНОТЕАТРААРДА

ИЮЛЬ 6-ДА

«НАЙЫРАЛ»: «Текумзе» 10.00, 11.45, 13.30, 15.15, 17.00, 18.45, 20.30 шактарда.

«КАА-ХЕМ»: «Катя болгаш крокодил» 10.00, «Ыржым эриктер» 15.00, 16.50, 18.40, 20.30 шактарда.

«ВОСТОК»: «Сээн салым-чолуң дээш» 11.30, 17.30, 19.15, 21.00 шактарда.

«ПИОНЕР»: «Эки бе, хензигбей!» 9.00, 10.20, 12.40, 14.20, «Доозазын чугаалавадыңар ышкажыл. Ферран», 16.30, 18.30, 20.30 шактарда.

ЧАЙГЫ КИНОТЕАТР: «Доң Жуан Таллиңде» 15.00, 21.00, 17.00, 19.00 шактарда.

РЕДАКЦИЯНЫҢ АДРЕЗИ: 667000

Кызыл, Щетинкин-Кравченко кудумчузу, бажын № 3. ТЕЛЕФОННАРЫ: Редакторнуң 24-63, редакторнуң ораалакчыларының 35-24, пропаганда. киллизиниң 23-54, харысаалалыг секретарьның 23-35, партийжи амыдырал киллизиниң 37-13, культура киллизиниң 23-54, кээр ажылагый киллизиниң 21-47, үлетөөр киллизиниң 22-64, чагаа киллизиниң 41-27, информацияа база совет гургузуг киллизиниң 20-60, бухгалтерияның 31-75, корректорларның 27-41. Солуң келбейн барганда 32-75 телефонче болгаар.

Солуң неделяда 6 катап үнер

Пар. ама 2. Тираж 15453 ЧАГЫГ № 1777.

Тыва АССР-ниң Министрлер Чөвүлелиниң Ном үндүрер чер, полиграфия болгаш ном садыының талазы-биле эргелелиниң типографиязы. (Кызыл Щетинкин-Кравченко кудумчузу бажын № 1). ТС—00842.