Бүгү чурттарның пролетарийлери, каттыжыңар!

ШЫН

СЭКП Тыва обкомунуң, Тыва АССР-ниң Дээди Совединиң болгаш Министрлер Чөвүлелиниң органы

№ 176 (9251) | Суббота, 1973 чылдың июль 28 | 1925 чылда үдезилеттинген. | Өртээ 2 коп.

ЭШ Л. И. БРЕЖНЕВ КИЕВТЕН ЧОРУПКАН

СЭКП ТК-ның Чиңгине секретары эш Л. И. Брежнев июль 27-дэ Киевтен Крымче чорупкан.

Эш Л. И. Брежнев-биле кады СЭКП ТК-ның кежигүнү, СЭКП ТК-ның Чиңгине секретарының дузалакчызы Г. Э. Цуканов, СЭКП-ниң Төп ревизия комиссиязының кежигүнү, СЭКП ТК-ның Чиңгине секретарының дузалакчызы А. М. Александров, СЭКП ТК-ның Чиңгине секретарының дузалакчызы А. И. Блатов олар база чорупканнар.

СЭКП ТК-ның Политбюро кежигүнү, Украинаның КП ТК-ның бирги секретары В. В. Щербицкий, СЭКП ТК-ның кежигүнү, ССРЭ-ниң Министрлер Чөвүлелиниң Даргазының оралакчызы З. Н. Нуриев, СЭКП ТК-ның кежигүнү, ССРЭ-ниң белеткелдер министри Г. С. Золотухин, УССР-нии Дээди Совединиң Президиумунуң Даргазы И. С. Грушецкий, республиканың Министрлер Чөвүлелиниң Даргазының оралакчызы Л. П. Ляшко, Украинаның КП ТК-ның Политбюро кежигүнүнери болган кежигүнүнге кандидаттар, республиканың Министрлер Чөвүлелиниң Даргазының оралакчылары, Дээди Совединиң Президиумунуң кежигүнүнери Борисполь аэропортундан эш Л. И. Брежневти үдээнивер.

Чурттуң шөлдеринде

Казахстанның механизаторлары үшкү миллион гектар шөлдүң тараазын кестирип киришкеннер. Кестинген шөлдүң оннуң барык тос кезиин бастырган. Чимкент областың кол тараалап шөлдериниң дүжүдү ажаап алдынган. Джамбул областың ажыл-агыйлары база-ла тараа шөлүнүң үштүң бир кезиниң дүжүдүн ажаап апкан.

Талды-Курган областың суггат чок черлери рекорд дүжүтту берип турар: Чижээ, «Карачок» совхоз 36 центнер чедир тарааны гектардан-на бастырып ап турар. Суггаттыг черлерниң тараазы база-ла чаагай.

Белоруссияның Гродно районунуң «Прогресс» колхозу база-ла тергиин дүжүтту ап, оон механизаторлары гектардан-на 35—40 центнер тарааны бастырып турар. Ол колхозта техниктиг хандырылга чери кежээки болгаш дүнекидээ үелерде соксаал чок ажылдап турар. Ол ажылды чаа бэзу-биле организастаан. Ынчангаш БССР-ниң көдээ ажылагый министерствозу «Прогрестиң» дуржулгазын үүлдүг деп санаап, ону бүгү колхозтарга, совхозтарга нептередирин сүмелээн.

(СӘТА).

ЧАҢГЫС ОДУРУГ-БИЛЕ—ЧАА-ЧАА ТИИЛЕЛГЕЛЕРЖЕ

Украин ССР-ге Улустарның найыралы орденни тывысканы

Улуг Октябрьның чалбыыштыг одунга төрүттүнген Украин Совет Социалистиг Республика бистиң хөй националдыг Төрээн чуртувустуң бүгү улустары-биле чаңгыс одуруг боон алгаш, демиселдиң болгаш типлелгелериниң алдарлыг оруун эрткен, ССР Эвилелиниң төвүзүнге эвээш эвес чайынналчак арыннарыны киир бижиттирген. Республиканың ажылчы чоннары Коммунистиг партиянып, СЭКП-ниң ленинчи Төп Комитединиң болгаш оон Политбюрозунуң иштики болгаш дештыкы-даа политиказын изаг, чаңгыс үн-биле деткивишаан, бистин чуртка коммунистиг тургузуушкунга улуг салыышкынын киирип турар. Олар СЭКП-ниң XXIV сеъездизиниң төвүлүг шиитпирлерин амыдыралга боттандырар дээш, тоску беш чылдың үшкү, шиитпирлиг чылының планын күүселирн дээш чедиишкиниг чаржып турарлар.

Украин ССР-ниң ажылчы чоннарының дайынчы болгаш күш-ажылчы чедиишкиннери ийи Ленин ордени болгаш Октябрь Революциязы орденнер-биле демдеглеткен. Бөгүн республиканың тугунга дерткү орден немежир. ССР Эвилелин тургузуп, быжыглаарыга, найыралды болгаш акыдуңма ёзузунуң чоруун быжыглаарынга ажылчы чоннарны улуг ачы-хавыяларды даэш, Совет күрүнениң экономиктиг, социал-политиктиг болгаш культуралыг хөгжүлдезинге улуг салыышкыны дээш база ССРЭ-ниң 50 чылынга холбаштыр Украин Совет Социалистиг Республиканы Улустарның найыралы орден-биле шаңнаан.

Украин ССР-ниң ажылчы чоннарының дайынчы болгаш күш-ажылчы чедиишкиннери ийи Ленин ордени болгаш Октябрь Революциязы орденнер-биле демдеглеткен. Бөгүн республиканың тугунга дерткү орден немежир. ССР Эвилелин тургузуп, быжыглаарыга, найыралды болгаш акыдуңма ёзузунуң чоруун быжыглаарынга ажылчы чоннарны улуг ачы-хавыяларды даэш, Совет күрүнениң экономиктиг, социал-политиктиг болгаш культуралыг хөгжүлдезинге улуг салыышкыны дээш база ССРЭ-ниң 50 чылынга холбаштыр Украин Совет Социалистиг Республиканы Улустарның найыралы орден-биле шаңнаан.

Украин ССР-ниң найысылалы Киевти байыр шинчи кинр шимээн турган. Культура ордузу «Украинаның» чанында ССР Эвилелиниң, тугу, акыдуңма бүгү эвилелдешкен республикаларның туктары киискип турган. Анаа июль 26-да Украинаның Коммунистиг партиязының Төп Комитединиң болгаш Украин ССР-ниң Дээди Совединиң Төрээн чурттың бедик шаңналын республикага тыпсырынга тураскаатткан каттышкан байырлыг хуралы болган.

Украинаның Компартиязының ТК-зының кежигүннери, Украин ССР-ниң Дээди Совединиң депутаттары, республиканың партия, совет болгаш хөй-ниити организацияларының удуртукчулары, Киевтиң ажылчы чоннарының төлээлекчилери, үлетпүрүнүң болгаш көдээ ажыл-агыйның мурнакчылары, эртемнин база культураның ажылдакчылары, Совет Армияның дайынчылары залга чыылган.

СЭКП ТК-ның Чиңгине секретары эш Л. И. Брежневти чыылганнар изиг, үргүлүчелдиг адыш часкаашкыны-биле утказаннар.

Байырлыг хуралдың президиумувда—СЭКП ТК-ның Политбюро кежигүнү, Украинаның КП ТК-ның Бирги секретары В. В. Щербицкий, СЭКП ТК-ның кежигүнү, ССРЭ-ниң Министрлер Чөвүлелиниң Даргазының оралакчызы З. Н. Нуриев, СЭКП ТК-ның кежигүнү, ССРЭ-ниң белеткелдер министри Г. С. Золотухин, Украин ССР-ниң Дээди Совединиң Президиумунуң Даргазы Н. С. Грушецкий, республиканың Министрлер Чөвүлелиниң Даргазының оралакчызы А. П. Ляшко, Украинаның КП ТК-ның Политбюрозунуң кежигүнүнери болгаш кежигүнге кандидаттар, Украин ССР-ниң Министрлер Чөвүлелиниң Даргазының оралакчылары, республиканың Дээди Совединиң Президиумунуң кежигүнүнери.

Украин ССР-ниң Дээди Совединиң Президиумунуң Даргазы И. С. Грушецкий байырлыг хуралды ажыткан.

Совет Эвилелиниң болгаш Украин ССР-ниң күрүне гимнерин күүседкеп.

Байырлыг хуралдың киржикчилери СЭКП ТК-ның Политбюро составын үндүлүг президиумга улуг сорук киришкиниг сонгаан.

СЭКП ТК-ның Чиңгине секретары эш Л. И. Брежневке сөс берген. Чыылганнар эш Л. И. Брежневти туруп келгеш, диңмиттиг адыш часкаашкыны-биле утказаннар. СЭКП-ге, оон ленинчи Төп Комитединге алдар кылдыр, ТК-ның Политбюрозунга алдар кылдыр йөрээл салыышкыннары залга чаңгыланып турган.

Эш Л. И. БРЕЖНЕВТИҢ чугаазы

Эргим эштер! Өнүктер!

Төөгүде өндүр улуг болуушкуннуң—Совет Социалистиг Республикалар Эвилелиниң тургустунганының 50 чыл ою-биле холбаштыр биске Улустарның найыралы орденни тургускан болгай. Ынчангаш бистиң совет күрүневистиң аксы-дуңма ог-бүлезинде бактаан турар эвилелдешкен бүгү 15 республиканы ынчаарда, байырлал хүннеринде, ол орденнер-биле шаңнаан.

Ол орденни Украинага тыпсыр аас-кежиктиг алдар мөңгө таварышкан. Совет Эвилелиниң Коммунистиг партиязының Төп Комитединиң, ССРЭ-ниң Дээди Совединиң Президиумунуң болгаш Совет чаазактың өмүнээзинден ол бедик шаңнал-биле холбаштыр байырлыг хуралдың киржикчилерин силерге, база силерниң күүрүүер-биле республиканың бүгү ажылчы чоннарынга чүректиң ханызындан изиг байырны чедирип тур мен! **(Адыш часкаашкыны).**

Украин Совет Социалистиг Республиканың күш-ажылчы болгаш дайынчы эрес-маадырлыг чоруткуң алдары-биле бүргеттинген Тугунга ийи Ленин ордени болгаш Октябрь Революциязы орден-биле кожа ам Улустарның найыралы орден чаймнаныр. **(Адыш часкаашкыны).** Ол — чүгле украин улуска эвес, харын бистиң хөй националдыг ондур улуг Төрээн чуртувустуң бүгү хамаатыларынга база сеткил ханышпыынныг болгаш өөрүшкүлүг болуушкун болур-дур.

Мээң бодумга ол өөрүшкүңү силерниң-биле кады үлежир кончуг өөрүшкүлүг болуп турарын чажырар хөңүм чогул, эргим өнүктер. **(Адыш часкаашкыны).** Украинага хөй чыл ажылдадым, дайынның хүннеринде оон черинге тулчуп чоруп турдум, ынчангаш орус болгаш өске-даа кижилер-биле бир дөмей украин улустуң кайгамчык эки шынарын эки билир мен, аңаа сеткилдиң ханызындан, оглу ышкаш кылдыр инакшаан мен. **(Үргүлүүлелдиг адыш часкаашкыннары).**

Бистиң Төрээн чуртувустуң хөй санныг улуг, бичө улустары ам чартык чүс чыл ажыг үе дургузунда чаңгыс аай күчүлүг Совет Социалистиг Республикалар Эвилелинде ажылдап, чаа коммунистиг шиитилелди тургузуп турардыр. Акы-дуңмалышкы найыралыг оларның улус бүрүзүнге болгаш оларны шуптузун катай-даа алырга, кайы хире улуг аргаларны берип турар дээрзинге долу хемчөлдин-биле олар ол үениң дургузунда бүзүреп шыдаавнар.

Украин коммунистериниң ажылчыннарның болгаш тараачыннарның национал айтырыгны шын шиитпирлээри дээш, улустарның найыралын быжыглаары дээш дейиселиннең В. И. Ленининиң кайы хире чугулага көрүп турганын ам сактып көөрү чугула-дыр, эштер. Совет Эвилели тургустунмаанда-ла—1919 чылдың декабрьда —Украинаның ажылчыннарынга болгаш тараачыннарынга чагаавы ол чоруткан. Совет эрге-чагыртa дээш база революциянның өске-даа сорулгаларын шиитпирлээри дээш, яңзы-бүрү национал отрядтарының кады демисеъмрининг чугулазын ол чагаазынга демдеглевишаан, Ленининиң ытаңгыя бижээни болза: «Россияның болгаш Украинаның коммунистери шыдамык, чүткүлдүг, шудургу кады ажылыбиле чүүл бүрү буржуазиниң националистиг биске Улустарның найыралы орденни тургускан болгай. Ынчангаш бистиң совет күрүневистиң аксы-дуңма ог-бүлезинде бактаан турар эвилелдешкен бүгү 15 республиканы ынчаарда, байырлал хүннеринде, ол орденнер-биле шаңнаан.

Ол орденни Украинага тыпсыр аас-кежиктиг алдар мөңгө таварышкан. Совет Эвилелиниң Коммунистиг партиязының Төп Комитединиң, ССРЭ-ниң Дээди Совединиң Президиумунуң болгаш Совет чаазактың өмүнээзинден ол бедик шаңнал-биле холбаштыр байырлыг хуралдың киржикчилерин силерге, база силерниң күүрүүер-биле республиканың бүгү ажылчы чоннарынга чүректиң ханызындан изиг байырны чедирип тур мен! **(Адыш часкаашкыны).**

Украин Совет Социалистиг Республиканың күш-ажылчы болгаш дайынчы эрес-маадырлыг чоруткуң алдары-биле бүргеттинген Тугунга ийи Ленин ордени болгаш Октябрь Революциязы орден-биле кожа ам Улустарның найыралы орден чаймнаныр. **(Адыш часкаашкыны).** Ол — чүгле украин улуска эвес, харын бистиң хөй националдыг ондур улуг Төрээн чуртувустуң бүгү хамаатыларынга база сеткил ханышпыынныг болгаш өөрүшкүлүг болуушкун болур-дур.

Мээң бодумга ол өөрүшкүңү силерниң-биле кады үлежир кончуг өөрүшкүлүг болуп турарын чажырар хөңүм чогул, эргим өнүктер. **(Адыш часкаашкыны).** Украинага хөй чыл ажылдадым, дайынның хүннеринде оон черинге тулчуп чоруп турдум, ынчангаш орус болгаш өске-даа кижилер-биле бир дөмей украин улустуң кайгамчык эки шынарын эки билир мен, аңаа сеткилдиң ханызындан, оглу ышкаш кылдыр инакшаан мен. **(Үргүлүүлелдиг адыш часкаашкыннары).**

Бистиң Төрээн чуртувустуң хөй санныг улуг, бичө улустары ам чартык чүс чыл ажыг үе дургузунда чаңгыс аай күчүлүг Совет Социалистиг Республикалар Эвилелинде ажылдап, чаа коммунистиг шиитилелди тургузуп турардыр. Акы-дуңмалышкы найыралыг оларның улус бүрүзүнге болгаш оларны шуптузун катай-даа алырга, кайы хире улуг аргаларны берип турар дээрзинге долу хемчөлдин-биле олар ол үениң дургузунда бүзүреп шыдаавнар.

Украин коммунистериниң ажылчыннарның болгаш тараачыннарның национал айтырыгны шын шиитпирлээри дээш, улустарның найыралын быжыглаары дээш дейиселиннең В. И. Ленининиң кайы хире чугулага көрүп турганын ам сактып көөрү чугула-дыр, эштер. Совет Эвилели тургустунмаанда-ла—1919 чылдың декабрьда —Украинаның ажылчыннарынга болгаш тараачыннарынга чагаавы ол чоруткан. Совет эрге-чагыртa дээш база революциянның өске-даа сорулгаларын шиитпирлээри дээш, яңзы-бүрү национал отрядтарының кады демисеъмрининг чугулазын ол чагаазынга демдеглевишаан, Ленининиң ытаңгыя бижээни болза: «Россияның болгаш Украинаның коммунистери шыдамык, чүткүлдүг, шудургу кады ажылыбиле чүүл бүрү буржуазиниң националистиг чизенишкиннерин, яңзы-бүрү националистиг артышкыннарны тилеп алгаш, яңзы-бүрү нацияларның ажылчыннарының болгаш тараачыларының ёзулуг быжыг эвилелиниң үлегер-чажээн бүгү делегейниң ажылчы чоннарынга көргускеннер...» **(Адыш часкаашкыннары).** (Чогаалдарның долу чыылдазы, том 40, арын 47).

Бөгүн чүгле Россияның болгаш Украинаның эвес, харын база Белоруссияның, Казахстанның болгаш Молдавияның, Прибалтиканың, Закавказьеның болгаш Ортаа Азияның ажылчыннары болгаш тараачыннары—чаңгыс сос-биле чугаалаарга, бистиң эвилелдешкен бүгү он беш республикаларыыстың ажылчыннары болгаш тараачыннары: ленинчи ол чагыгны Совет Эвилелинде амыдырал долузу-биле боттандырган! Яңзы-бүрү нацияларның, ажылчыннарының болгаш тараачыннарының быжыг эвилели бүгү ажылчы чоннарның, Совет Эвилелиниң бүгү республикаларының национал талазы-биле овдур улуг чаңгыс эштег апарганының үндезини болу берген деп, дүрүм ёзугаар чоргаараавиле чугаалаан болурлар.

Социалистиг Украинаның бөгүнгү чедиишкиннери, ол дээрге бирги эллегде — украин улустуң, оон болдарының болгаш кыстарының күш-ажылының үре-түңнели-дир. Украина бистиң ниити хөрээлиске-даа кайы хире хөй чүүлдү кылып берип турарын эвилелдешкен республика бүрүзү бодунуң дуржулгазындан билир.

Өске талазы-биле алырга, Украинаның чедиишкиннери —ол болза элээн хемчээл-биле бүгү совет чурттуң акы-дуңмалышкы улустарының найыралының үре-түңнели, оларның кады ажылының үре-түңнели болуп турар.

Совет улустарның акы-дуңмалышкы ёзугунуң амыдыралчы күжү оларның күш-ажылчы ажыл-херектеривде илереп турар. Чижээлээрге, Украинаның ажылчы чоннарының бистиң эвилелдиң өске-даа республикаларының бүдүрүлгелериниң, районнарының болгаш областарының күш-ажылчы коллективтеривиле чарыштары болгаш дуржулганы доктаамал солчуп турары Донецкиниң болгаш Кемероөвонуң шахтерларының, Приднепровьениң болгаш Казахстанның металлургтарының, грузин акы-дуңмалары-биле херсончинаның колхозчуларының бүдүрүлге талазы-биле харылзаалары ол дугайын чугаалап турар эвес деппе! Улустарның доктаамал, чайгылыш чокка бижыгын турар кады ажылдажыгтазы бистиң чуртта чаа шиитилелди тургузуп тударының амыдыралчы үүлгүлүлгелеп, чугула үнелезин болу берген.

Ол бүгү-өндүр улуг тургузуушкуннуң, бистиң бүгү дайынчы, хайның турар амыдыралывыстың баштыкчызы болгаш организаакчызы Ленининиң тургусканы—Совет Эвилелиниң Коммунистиг партиязы болур. **(Диңмиттиг, үргүлүүлелдиг адыш часкаашкыны).**

Силерниң улузуңарның күш-ажылчы улуг тиилелгелеринде бүгү чурттуң коммунистериниң улуг, алдарлыг отряды—Украинаның компартиязының организаакчы болгаш политиктиг ажылы илереп турар. Республиканың бүгү коммунистеринге, районнар, хоорайлар болгаш областар организацияларынга, Украинаның компартиязының Төп Комитединге, оон Политбюрозунуң бистиң шуптузустуң эки-биливис болгаш ханызы-биле хүндүлээривис кежигүннеринге коммунистиг шиитилезди тургузарының овдур улуг херээнге улуг чедиишкиннерлиг болурун, чаа-чаа сорулгаларны чедип алырын Совет Эвилелиниң Коммунистиг партиязының Төп Комитеди күүрүп тур. **(Адыш часкаашкыннары).**

Эштер! Силерниң республиканың бөгүн ап турары орден —ол дээрге Совет күрүнениң экономика, социал-политика болгаш культура хөгжүлдезинге, бистиң чурттуң улустарының интернационалдыг пайыралын быжыглаарының Украинаның улузунуң киирген салыышкынын бедии-биле үнелээни ол-дур. Ол оон-биле кады, Украинаның ажылчын ажыгының күш-ажылчы эрес-маадырлыг чоруун база үнелээни ол-дур.

Эрткен үеним дуржулгазы болгаш бөгүнүңү чедиишкиннери болза Украинаның ажылчын ажыгы эң-не нарын, эң-не улуг хемчээлдиг сорулгаларны шиитпирлеп шыдаар дээрзин көргүзүп турар-дыр. Донбасстың болгаш Кривороженьиң магжыларын, Приднепровьениң металлургтарын болгаш энергетиктерин, Киевтиң болгаш Харьковтун машина тудукчуларын—Совет Украинаның күш-ажылчы алдарлыг гвардиязының бистиң бүгү чурттувуста билир болгаш хүндүлээр. Москваның болгаш Ленинградтың, Уралдың болгаш Карагандының—Кара болгаш Ак далайга чедир, Балтикадан Оожум океанга чедир, бистиң бүгү республикаларывыстың ажылчыннарының күш-ажылы-биле кады Украинаның күш-ажылы алдарлыг гвардиязының эрес-маадырлыг күш-ажылы—бистиң өндүр улуг Төрээн чуртувустуң күжүн болгаш байлаан үзүктел чокка көвүдедип турар шиити күүлүг агыы болуп каттыжып турар. **(Адыш часкаашкыннары).**

Совет улус ам тоску беш чыл планының онаалдаларын чедиишкиниг күүседир дээш, чарак кызыл күш-ажылчы тулчуушкунну чорудуп турар. 1973 чылды—беш чылдың шиитпиринг чылын—шалыпчы күш-ажылдың чылы болдурарынче партия чуруттуң ажылчы чонун кыйгырган. Совет улус ол кыйгырыгга ажыл-херек-биле харылаан.

Бирги чартык чыл планын күүсеткенивиң түңнелдериниг кижи өөрүвес аргажок. Чуртта үлетпүр будүрүлгези чыл планында бадылаттынган 5,8 хуунуң орнунга 7 хуу өскен. Чоннуң күш-ажылчы күжеинишкиннериниң ажыктыг чоруунуң кол көргүзүү—күш-ажылдың будүрүкчүлүүнүн тыка өскени онза өөрүнчүү. Үлетпүр продукциязының бүгү өзүлдезинин бештин дөрт көзээ чогум-на харын күш-ажылдың будүрүкчүлүүнүн улгатканының күсели-биле чедип алдынган.

Украин ССР эрткен беш чылдың онаалдаларын хуусаа бетинде күүсеткен баштайгыларның бирээзинге болган. Амгы беш чылдың онаалдаларын Украинаның база-ла чедиишкинин-биле күүседип турарын бистер шуптувус сеткил ханышпыын-биле демдеглеп турар бис. Тоску беш чылдың шиитпирлиг үшкү чылының сорулгаларын боттандырар дээш демиселге республикада социалистиг чарыштың нүүкүс, муң-муң мурнакчылары өзүп үнеп, олар-ажылчын ангының күш-ажылчы алдарын көвүдедип, Алексей Стаханов, Макар Мазай, Николай Мамай шыкаш хөгже билдингир күш-ажыл маадырларының чаңчылдарын уламчылап, байыдып турарлар.

Чедип алдынган түүлдерге чогуур үнелелди бербишаан, тоску беш чылдың арткан чылдарында ам кыдынган түүлдерден эвээш эвес, харын хөй түүлдерни кылыр ужурлуг бис дээрзин үттуп болбас. Партияның 1975 чылга планнаан туруштарын чедип алыры-биле база оон ыңай үлам бүрүнгаар шимчээшкинге эрлежок чугула түүлдерни хандырары-биле ам-даа хөй ажылдаар херек. Ынчаарга бо аразында шиитпирлээр ужурлуг кол сорулга болза бистиң бүгү үлетпүрүвүстүң ажылының ажыктыын улам бедидери болгаш шынар көргүзүүлерин экижидеря болур. Амгы үеним байдалдарында ол сорулга бирги чергеде туруп турар дээрзин XXIV съезд онзалап демдеглээн болгай.

Ол айтырыг—ниити ажылагыйның айтырыы. Бүгү адырларга ол хамаарыгыр. Ону шиитпирлээри чүгле партия, совет болгаш ажыл-агый организацияларының кызымак, хүн бүрүдеги ажылын эвес, харын совет чурттуң бүгү ажылчы чоннарының, бүгү совет улустуң иденкейлиг киржилгезин негеп турар.

Бедик хөгжөөн үлетпүрлүг, ажылчын ажыгының, инженертехниктиг ажылдакчыларның тургускаңы эки будүрүлге чаңчылдарлыг база улуг дуржулгалыг Совет Украина будүрүлгениң ажыктыын бедидер дугайында съездивиң шиитпирлериң күүседир дээш демисеълге хөйнү кылып шыдаар болгаш кылыр ужурлугдаа. Силерни партия, оон Төп Комитеди ынчаар кыйгырыы турар-дыр, эштер!

Бо херекке эртем-техниктиг дешилгени дүргедирип азжок улуг ужур-дүзалыг.

Чоокта чаа-ла бистер болза эртем шүүт-аа будүрүкчү күш апаар деп чугаалап турган болгай бис. Аңаа хамаарышкан сөстерни бодувустуң партийжи программавыста бежеп биижээн бис. Бөгүн бистер болза эртем херек кырында шүүт-ла будүрүкчү күш апарган, ындыг боорда, ужур-дүзазы хүн бүрүде өзүп орар будүрүкчү күш апарган деп чугаалап болур боор бис.

Бир эвес чедиишкиниңиннбиле бурунгаар шимээрни күзээр болзувусса— а бис, коммунизм тургузуп турар чурт болганывыста, үргүлчү бурунгаар чоруур ужурлуг бис,—ёзулуг револючу хемчегленри ап, эртемниң болгаш будүрүлгениң быжыг, туруштуг каттыжышкынын тургузар ужурлуг бис.

Партияның Төп Комитеди техниктиг дешилгениң айтырыгларын доктаамал хайгаараптарап көрүп турар. СЭКП ТК-ның чоокку үеде болур Пленумнарының бирээзинге оонбиле холбашкап айтырыгларны тускай чугаалажып көөрдеп бодап турар бис.

Эртем-техниктиг дешилгениң өйү келген айтырыгларын шиитпирлээринге Украина ам бээин хөй түүлдерни кылып турар. Чижээ, Украинада ажылдап турар академиктер Борис Евгеньевич Патон, Виктор Михайлович Глушков, Зот Ильич Некрасов, Василий Николаевич Ремесло болгаш өске-даа хөй-хөй кайгамчыктыг эртемденнерниң ажылдары Совет Эвилелиниде болгаш оон кызыгаарларының ырак чидында-даа билдингир. Мында эң улуг эртем-шинчилел институттары тургустунган болгаш чедиишкиниг ажылдап турар, а оларның ажыл-херээ бүгү чуртка чугула ужур-дузалыг. Эртемниң улам ыңай хөгжүлдезинге идиг бээр төлээде, күрүне акша-хөрөнгини харамнанмас.

Улустуң чугаалажыры ыяшкан үкым хөйнү алган болдур — оон хөйнү негээр апаар болгай. Эртемниң чедиишкиннерин бүдүрүлгеге шингээдириниң болгаш практика кырынга ажыглаарының талазы-биле Украинаның эртемденнери болгаш инженерлери, ажылчын аңгызы бо беш чылда улуг чедиишкиннерни чедип алыр ужурлуг деп санап турар бис. Улус ажыл-агыйынга эртем-техниктиг дешилгени дүргедиринин талазы-биле республиканың ажылчы чоннарының боттарынга алган социалистиг хүзээлгелерин күүсеттинер болгаш ажыр күүсеттинген!

Улус ажыл-агыйының ажыктыг чоруун бедидериниң өске бир озек айтырыы болза капитал тудугда ажыл-херектерни экижидери болур.

Бо чылдың алды айларының дургузунда күрүне хөрецилериниң күселп ёзугаар статистиктериң чугаалап турары-биле чуртта кол фондуларны ажыглаары азы чаа үлетпүр будүрүлгелерин, цехтерин ажыглалга кииргени, чаа бажыңнарны, школаларны, эмнелгелерни, клубтарны болгаш өске-даа объектилерни тудуп тургусканы эрткен чылдың бо үези-биле деңнээргe 13 хуу хөй болган. Көскү ёзүдле-дир. Ынчалзада-даа ол ам-даа эвээш. Капитал салыышкыннарын шиңгээдириниң болгаш чаа күчүлерни ажыглалга киирериниң онаалдалары чуртта шиитизи-биле чедир күүсеттинмээн. Ух онзалдалар силерде, Украинада база күүсеттинмээн.

Кол фондуларны ажыглалга киирерин дээрге ам кол көргүзүг болгай, бистиң келир үенис оон улуу-биле хамаарыыр, түгле тоску беш чылдың түңнелдери эвес, харын оңгу беш чылдың перспективаларын оон хамаарыкыр. Капитал тудугунуң кайы-бир объектилерни тударын бөгүн боттандырбас болза, даарта бистиң чуртувус металлдыг азы машинаны, нөстү, идиити болгаш өске-даа материалдыг үнелиг түүлдерни чедир албайн баары ол ышкажыл.

Тудутку организастаарын сайзырангайжызар, материалтехниктиг курлавырларны төп ажыглаар дээш ССРЭ-ниң белеткелдер министри эш Г. С. Золотухин база олурганнар.

Эш В. В. Щербицкий иletкелиг кылган.

Эш Л. И. Брежнев хурал киржикчилеринге делгерентей болгаш чайынначак үүве чугаалаарга, чыылганнар оңу чылыы-биле утканнар. Ол ССРЭ-ге коммунистиг тургузуушкунуңуң амгы үе-чадазында коммунистериниң болгаш чурттуң бүгү ажылчы чоннарының эң чугула сорулгаларын, а ол ышкаш СЭКП-ниң база Совет чазактың делегей политиказының чугула айтырыгларын тодаргайы-биле чугаалаан.

Партияның Днепропетровск обкомунуң бирги секретары эш А. Ф. Ватченко, Кировоград областың Новоукраинск районунуң XX съезд аттыг колхозунуң трактор бригадазының бригадири Социалистиг Куш-ажылдың ийи дакпыр Маадыры эш А. В. Гиталов, партияның Одесса обкомунуң бирги секретары эш П. П. Козырь, Запорожьеның С. Орджоникидзе аттыг «Запорожсталь» металлургия заводунуң директору, Социалистиг Куш-ажылдың Маадыры эш Л. Д. Юпко, партияның Харьков обкомунуң бирги секретары эш И. З. Соколов, Киев областың Мироново районунуң Жданов аттыг колхозунуң даргазы, Социалистиг Куш-ажылдың Маадыры эш А. Г. Бузницкий, партияның Херсон областың Каховка хооркомунуң бирги секретары эш В. А. Махлай олар саналонал солчушкуунуна киришкеннер.

Эш В. В. Щербицкий иletкелиге Украинаның көдээ ажыл-агыйының ишчилери бо чылын күрүнеге бир миллиард пудтан эвээш эвес тарааны садарынга бүзүрелди илерелирге, ону хуралдың киржикчилери чаңгыс үн-биле деткээннер.

Актив хуралының киржикчилери чугаалашкан айтырыг талазы-биле делгерентей доктаалды хүлээп алган.

ПАРТИЯ АЖЫЛ-АГЫЙ АКТИВИНИҢ ХУРАЛЫ

КИЕВ. (СӘТА). Аңаа июль 26-да Украинаның Компартиязының ТК-зының Политбюрозунуң шиитпири-биле чыылдырган Украин ССР-ниң партия-ажыл-агый активиниң хуралынга республиканың ажылчы чоннарының 1973 чылдың улус ажыл-агый планын болгаш социалистиг хүлээлгелерни каңчаар күүседип турарының дугайында айтырыгны чугаалашкан.

Хурал киржикчилериниң аразында—Украинаның КП ТК-ның Политбюрозунуң кежигүннери болгаш кежигүнге кандидаттар, ТК-ның кежигүннериң болгаш кежигүнге кандидаттар, Украинаның КП-ның Ревизия комиссиязының кежигүннери, партия обкомнарының, хооркомнарының болгаш райкомнарының бирги секретарлары, элээн хөй улуг-улуг бүдүрүлгелериниң, колхозтарның болгаш совхозтарның партия организацияларының секретарлары, областар, хоорайлар болгаш районнар Советтериниң күүскомнарының даргалары, республика министерстволарының, төп албан черлериниң болгаш организацияларының удуртукчулары, комсомол обкомнарының бирги секретарлары, облпрофчөвүлелдер даргалары, областарның болгаш районнарның көдээ ажыл-агый органнарының ажылдакчылары, чамдык үлетпүр черлериниң директорлары, элээн хөй колхозтарның болгаш совхозтарның удуртукчулары, үлетпүр болгаш көдээ ажыл-агый будүрүлгезиниң мурнакчылары, эртем албан черлериниң, чогаалыкчы эвилелдериниң, радиоларының, телевидениениң болгаш радионуң ажылдакчылары.

СЭКП ТК-ның Политбюро кежигүнү, Украинаның КП ТК-ның Бирги секретары эш В. В. Щербицкий хуралды ажыктаан.

СЭКП ТК-ның Чиңгине секретары эш Л. И. Брежнев активтиң хуралынга киришкен. Ол ышкаш СЭКП ТК-ның кежигүннери — ССРЭ-ниң Министрлер Чөвүлелиниң Даргазының оралакчызы эш З. Н. Нуриев, ССРЭ-ниң белеткелдер министри эш Г. С. Золотухин база олурганнар.

Эш В. В. Щербицкий иletкелиг кылган.

Эш Л. И. Брежнев хурал киржикчилеринге делгерентей болгаш чайынначак үүве чугаалаарга, чыылганнар оңу чылыы-биле утканнар. Ол ССРЭ-ге коммунистиг тургузуушкунуңуң амгы үе-чадазында коммунистериниң болгаш чурттуң бүгү ажылчы чоннарының эң чугула сорулгаларын, а ол ышкаш СЭКП-ниң база Совет чазактың делегей политиказының чугула айтырыгларын тодаргайы-биле чугаалаан.

Партияның Днепропетровск обкомунуң бирги секретары эш А. Ф. Ватченко, Кировоград областың Новоукраинск районунуң XX съезд аттыг колхозунуң трактор бригадазының бригадири Социалистиг Куш-ажылдың ийи дакпыр Маадыры эш А. В. Гиталов, партияның Одесса обкомунуң бирги секретары эш П. П. Козырь, Запорожьеның С. Орджоникидзе аттыг «Запорожсталь» металлургия заводунуң директору, Социалистиг Куш-ажылдың Маадыры эш Л. Д. Юпко, партияның Харьков обкомунуң бирги секретары эш И. З. Соколов, Киев областың Мироново районунуң Жданов аттыг колхозунуң даргазы, Социалистиг Куш-ажылдың Маадыры эш А. Г. Бузницкий, партияның Херсон областың Каховка хооркомунуң бирги секретары эш В. А. Махлай олар саналонал солчушкуунуна киришкеннер.

Эш В. В. Щербицкий иletкелиге Украинаның көдээ ажыл-агыйының ишчилери бо чылын күрүнеге бир миллиард пудтан эвээш эвес тарааны садарынга бүзүрелди илерелирге, ону хуралдың киржикчилери чаңгыс үн-биле деткээннер.

Актив хуралының киржикчилери чугаалашкан айтырыг талазы-биле делгерентей доктаалды хүлээп алган.

ШИЛЧИР ТУКТУ ТЫВЫСКАН

Тоску беш чылдың шиитпирлиг үшкү чылының ийиги кварталында «Тыва тудуг» трестиң «Кызыл тудуг» эргелелиниң тудугжулары кажангызындан-даа артык күжеинишкиниг ажылдап тургаш, республиканың тудуг организацияларының аразында калбарган социалистиг чарыштың тиилекчизи болуп үнген.

Коллективтиң ажыл-ишчилери ийиги кварталда 1428 муң рубльдиң тудуг-монтаж ажылдары кылыр хүлээлгезин 1560 муң рубль чедиргеп, планныг онаалгазын 109,2 хуу күүсеткен. Ол үеним иштинде «Кызыл тудуг» эргелелиниң тудугжулары 5859 муң дөрбелчин метр чуртталга шөлүн дужаар тургаш, ону 9814 муң дөрбелчин метрге чедиргеп. азы 184 от-бүле чаа бажыңны алган.

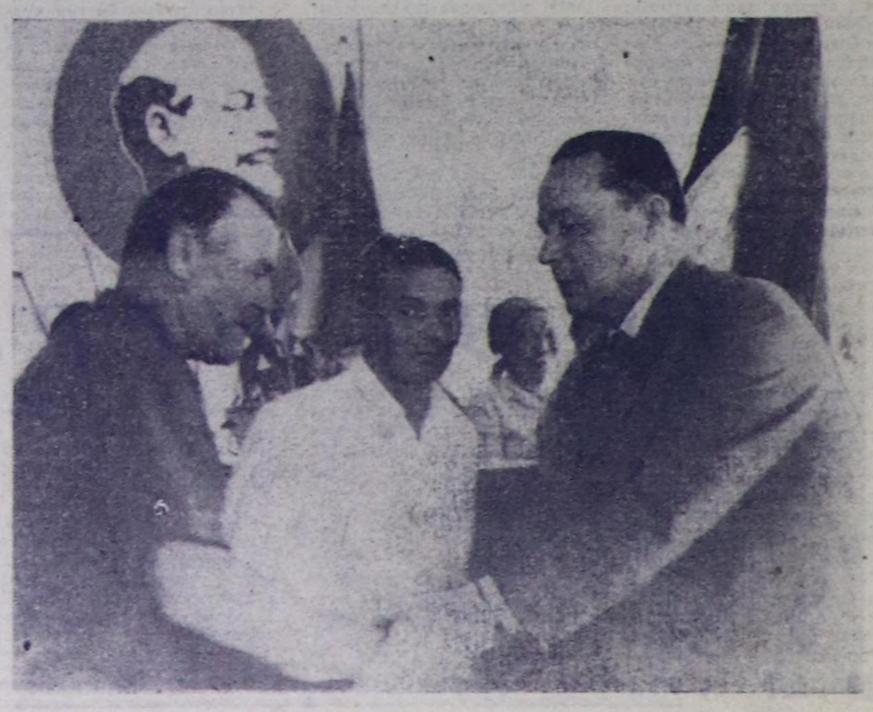
Эргелел күш-ажылдың будуруқчулуун бедидериниң планын 102,4 хуу күүсеткен.

Июльдун 26-да «Кызыл тудуг» эргелелиниң кызыл булуңуна байырлыг хурал болган. Аңаа республиканың тудуг организацияларының аразында калбарган социалистиг чарыштың тиилекчизи болуп үнген. Коллективтиң ажыл-ишчилери ийиги кварталда 1428 муң рубльдиң тудуг-монтаж ажылдары кылыр хүлээлгезин 1560 муң рубль чедиргеп, планныг онаалгазын 109,2 хуу күүсеткен. Ол үеним иштинде «Кызыл тудуг» эргелелиниң тудугжулары 5859 муң дөрбелчин метр чуртталга шөлүн дужаар тургаш, ону 9814 муң дөрбелчин метрге чедиргеп. азы 184 от-бүле чаа бажыңны алган.

Эргелел күш-ажылдың будуруқчулуун бедидериниң планын 102,4 хуу күүсеткен.

ЧУРУКТА: Кызыл тукту хүлээп алган мурнакчыларның бирээзи С. Шабалиите В. Б. Добромыелов байырлаанчыг байдалга тывыскан.

В. ЧАДАМБАНЫҢ фотозу.



ЧАҢГЫС ОДУРУГ-БИЛЕ—ЧАА-ЧАА ТИИЛЕЛГЕЛЕРЖЕ

(Уланчызы. Эгези 1-ги арында).

дээрге бо чылын миллиард пуд тараны күрүнеге садарының дугайында-дыр, эштер. **(Адыш часкаашкыны).**

Ол кончуг эки, магалыг базым болур. Оны чедип алыры бистиң бүтүү совет улус чоргаарланыр улуг чедишкин болур. Күрүнеге тараа дужаарының планын түгле тараа культураларының күселя-биле хуусаа бетинде күүсеткен Днепропетровск, Крым болгаш Запорож областарының ажыл-ишчилериңе түректиң ханызындан байыр чедиргенин чөпшээреп көрүүр! Украинадан миллиард пуд тараа дужаар дээн бедиткен хүлээлгенериниң чедишкинниң күүсеттинерин күзээрии чөпшээреп көрүнер, эргим эштер! **(Диңмиттиг адыш часкаашкыны).**

Күрүнеге миллиард пуд тараа дужаар дээн хүлээлгенер моон соңгаар силерниң бичe хемчээлдиг дээн нормадар апаар болзуп деп күзеп тур мен.

Агаар-бойдустуң таарымча эвэс чоруундан тургустунган эрткен чылдың бергелерин ажыл эрткенивис база бо чылын бүзүредиг бүрүнгаардап орарывыс колхозчу тараачыларның, совхозтар ажылдакчыларының күш-ажылчы маадырлыг чоруун хереченер турар, ол дээш оларга улуу-биле четтиргивис деп чугаалап турар бис! **(Адыш часкаашкыны).**

Ынчалзажок, эштер, оларның ол улуг күжениишкини, бир эвес партияның болгаш бүтүү улустуң күжениишкинерiң-биле деткиттинмээн болзаа, улуг ажыкты берип шыдавас турган.

СЭКП ТК-ның март Пленумунуң шиитпирлери (1965 чыл) болган көдээ ажыл-агый айтырыгларынга тураскааткан ооң соонда-гы-даа Пленумнары база көдээ ажыл-агый талазы-биле бистиң партиявыстың, боттандырып турар утказыышкыны — бо бүтүү бистиң көдээде чедишкиннеривистиң үндезини ол болур. Көдээ ажыл-агый бүдүрүлгезин хөгжүдеринге бистер моон соңгаар-даа хөй акша-хөреңгини үндүрериң болгаш ооң техникага, чемиишчидилгелерге негелдерiн хандырарының база мелиорация ажылдарын калбак фронт-биле чорударын көрүп турар бис. Бойдустуң янзы-бүрү байдалдарындан көдээ ажыл-агыйның хамаарылгалыг болур чоруун эвээжедир деп партияның XXIV съездизиниң салган сорулгазын күүседирин Төрээн чүрттүң эргежакы, совет улустарның эргежакы негеп турар.

Дараазында түүлүң дугайын чугаалаксадым. Көдээ ажыл-агыйны ниити күрүне хемчээлинге хөгжүдер дээш бистиң ап чорудуп турар хемчегливис — ол дээрге улуг херек. Ынчалзажок ол хемчеглер район, область болгаш республика бүрүзүнүң иштики курлавырларын уламна дүрген дилеп тыварының болгаш мобилизастаарының чугулазын хөлегелевес үзүрлүг. Ол курлавырлар ам-даа ыраакта чедир ажыглаттынмайн турар.

Ажыл-херекке, ажыл-агыйжы болуру, кадрларны билдилиг таарыштыр тургузары, бар техниканы ээн ажыктыг ажыглаары — бо бүтүү көдээде партия, совет ажылдакчы бүрүзүнүң, бистиң колхозтарывыстың болгаш совхозтарывыстың ажыл-ишчи бүрүзүнүң амыдырал-ажылынга доктаамал, чайгылыш чок хөөлүү болган турар үзүрлүг. Мария Демченко болгаш Марк Озерный, Александр Гиталов болгаш Ольга Диптан дээш ооң-даа өске бедик дүжүттүң муң-муң мастерлерин остүрген Украинадан өске кым бо херекке эки үлегер-чижээн көргүзер боор!

Эштер! Бистиң коммунистиг тургузуушкунувустуң бүтүү фронтузарында ажылчынвар болгаш колхозчу тараачыннар-биле кады совет интеллигенция үре-түнелеглиг ажылдан турар:

Бөгүн Украинаның ап турар бедик шаңналы болза ооң интеллигенциязының — эртемденнериң болгаш инженерлериң, уран чүүл болгаш эргелел аппарадының ажылдакчыларының, эмчилериң болгаш багыларының, агрономнарның болгаш библиотекарьларының — чаңгыс сөстүң-биле чугаалаарга, эртемниң, техниканың болгаш культураның бүтүү-де алырларында ажылдап турар кижилериң база шаңналы болур. **(Адыш часкаашкыны).**

Амыдырал-биле болгаш ооң негелделери-биле дөгө бажыттың, чамдыкта харын ооң-даа чавыс биликтиг болгулаан. Ынчангаш моон соңгаар хөй-хөй айтырыгларны бистиң бодаларывыс билдингир болгаш тодаргай. Европаның девискээринге эгелеп турган, хан төгүүшкүнүүр дайыннар — ылаңгыя делегейниң ийиги дайыны Европаның улустарынга кайы хире уржуктуг болганыл деп чүве төөгүнүң, дуржулгазындан ылап бүзүредиг билдинип турар. Эжелекчилериң халдаашкынының хамык бергелеринге болгаш човаланцынга Украинаның улузу улуг Төрээн чүрттувустуң өске улустары-биле кады бүрүн таваржып, фашистиг эжелекчилерни чылча шавары дээш ыдыктыг демиселивис одун эртекен, ынчангаш дайынның уржуун маңаа чугаалааш-даа канчаар. Ынчанмыже аъмы-үениң дыңналып чорбаан үрегдекчи күштүг ракета-йдролуг чепсээн ажыглаар апаар чаа дайын Европага болу бээр болза, Европаның хөй-хөй күрүнелериниң кырлырынга чедирер уржуктуг болган туруп болур ийик.

Бистер, коммунистер, чаңгыс аай ийикпе янзы-бүрү ниитилел тургузуглуг күрүнелериң араазынга тыптып келир делегей айтырыгларын, ооң иштинде эң нарын айтырыгларны түгле тайбың арга-биле, күш ажыттавайн, күш дөгээр кыжаныышкын чокка, дайынпар чокка шиитпирлеп болур, шиитпирлээн туруп-даа болур деп бижыг бүзүредиг барымдаалап турар бис. Боттарының ниитилел тургузуунуң чогум мөзүзүнүң аайы-биле тайбынга ынак — социалистиг чурттарның салдары улустар араазының ажыл-херектериниге улгаткан тудум-на, күрүнелер араазының харылзааларын ынчалдыр хөгжүдеринiң оруу улам бүзүредиг ооң-даа болгаш чоруун бис.

Финляндияның найысылаынга 34 күрүнениң чартык чыл дургузунда үргүлчүлеп келген башгайы белеткед сүмележилгелери ниити-европа чөвүлел хураалының чугаалажыр айтырыгларын бүтүдеге таарымчалыг кылдыр төлевилеп, чөвүлел хуралга чугаалашкан турар айтырыгларны үнелеп көрүнүң кол принциптерин тодаралыр арганы берген. Бижыг тайбыныы чедип алырының оруун изээр сорулганы бырындаалаш, бир диптин хемчээлинге дүүштүр политиктиг дем каттыштырып ажылдаарының башгайгы дуржулгазы ол сүмележилгелер болу берген деп чугаалап болур боор. Түгле ону безин улут чедиишкин деп санап болур. Ол ажылга европа чүрттары-биле кады делегейниң барыын талакы күрүнелериниң — Каттышкан Штаттарның болгаш Канаданың база боттуг киржилгезин үнелеп турар бис деп чүвени демдеглексей-дир мен.

Ам, ниити-европа чөвүлел хуралының башгайы үе-чадазы доозулган турда, кандыг-бир башгайы түүнелдер эвес-даа бол, оода бодалдарны чугаалап болур боор. Улуг болгаш биче киржикчи күрүнелерниң даштыкы хереқтер министрлери Европага бижыг тайбынче база айыл чок чорукту чедип алырынче, политика, экономика, эртем, культура талазы-биле тайбың дем каттыштырып ажылдаарынче баарының оруктарының хамаарыштыр боттарының чаажактарының чайгылыш чок бодалдарын ылап дең эргелиг болуруун барымдаалаар чурум ёзугаар тайылбырлаан. Ол бодалдар чамдык түүлдериниң талазы-биле шынап-ла чаңгыс ажылдың сорулгаларынга шиитпирлээринче, кижиге шынап-ла төлептиг ажыл-херектерже кол кичээнгейни моонналээр белеп.

Социалистиг күрүнелериниң инициативазы-биле болгаш идепкейлиг киржилгези-биле боттанып турар ындыг өскерлиишкинер социализмниң идеалдары-биле, улустар араазының харылзааларының талазы-биле коммунистерниң идеалдары-биле бүрүн дүгжүп турар, ук идеалдарның дугайын Маркс биле Энгельс, ооң соонда В. И. Ленин биеэде-ле бижип чораан. Ол чаагай идеалдарның амыдыралга боттанып эгелей бээринге боттарывыстың ажыл-иживис, боттарывыстың күжениишкинериви-биле кандыг-бир хире-чергелиг ачы-дузаны чедирер улуг аас-кежии бистиң улуг-хуувуска таварышкан деп үүвеге чоргаарланып-даа болур бис, эштер. **(Үргүлчүледдиг адыш часкаашкыны).**

Ол бүтүү болза, бодавыже, ийи ниитилел системаны — социализм биле капитализмниң араазында удурлавышкак чөрүлдээнiң чиде берген дээни ол эвес болгай, эштер. Буржуазтыг күрүнелер буржуазтыг, ынчаарга социалистиг күрүнелер — социалистиг болбушаан турар. Делегейниң моон соңгаар-даа дүшкүүрлүг чоруктуң шүүдеткен турарын, шериг бюджеттериниң улгалын, эндере чепсек будүреринiң үргүлчүлеттинген турарын чедип алыкседар, салдарлыг болуктерлиг күрүнелер бар деп чүвени уттуп шыдавас бис. Империализмниң шуут удурланыкчылары боон келген болгаш болбушаан турар бис. Политиктиг байдалдың дүшкүүрлүүнүң чавырлыры-биле быжыглаарын күзеп

Эш В. В. ЩЕРБИЦКИЙНИҢ чугаазының төнчүзу

(Эдезии 2-ги арында).

Совет украинаның нажан-даа көстүп көрбээн чечектелишкини, экономиказын, эртеминиң болгаш культураның бүтүү адырларынга оон кайгамчыктыг чедиишкиннери — бистиң республиканың ажылчы чоннарының Советтер чуртунуң ажы-дүмә удустары-биле, хамыктың мурнунда улуг орус улус-биле чаңгыс аай хөделиишкинниң бадыткалдыг түңнели-дир. (Адыш часкаашкыны).

Иштаки болгаш даштыкы-даа контрреволюцияга удурлаар-берге демиселге хоозураан Россия Федерациязы улуг каража-когаралга таваржып тура-ла, өске республикаларның ажылчы чоннарының чаа, социалистиг амыдыралды тургузарынга ажы-дүмә бәзүү-биле дузалап турганы үеви бистер ыяк билирь болгаш кажан-даа утпас бис. Бистер бүтүү совет улустуң быжыг тура-соруу-биле болгаш маадырлыг күжениишкиннери-биле бистиң республиканың болгаш бүтүү чурттуң-даа индустриалдыг күүү-шыдалы тургустунуп турган баштайгы беш чыл-дарның соруктуг чылдарын кажан-даа утпас бис. Бистер боттарывыстың хөй национал-дыг Ада-чуртувустуң аас-кежии болгаш хамаарышпас чо-руу дээш амы-тынын берип, бистиң чурттуң бүтүү улустарының түректоридиге эргим болгаш чоок Совет Украи-наны фашистиг шаап-халдаашкыдан хостап алган оолдар болгаш кыстарның туреекаалын мөңгези-биле кадагалаар бис. (Адыш часкаашкыны).

Улустарның найыралы — социализмниң эң улуг болгаш эң үнелиг чаалап алышкыннарының бирээзи. Ниити национал чоргаарланышкынны, совет патриотизмни болгаш социалистиг интернационализмни чалбыштыг ёзу-биле сагыыры бүтүү совет кижилериң чарылбас ажы-чаңы болу бергеи.

Улустарның найыралы — бистиң күжүвүс-түр, ол тургузукчу ажыл-иштиг төнмес үнер дөзү-дүр. Ынчангаш улустарның ленинчи найыралын бистер кажан-даа карак оту дег камгалап, бистиң эң үнелиг түүлүвүс кылдыр үнелээр бис. (Адыш часкаашкыны).

ССРЭ-ниң 50 чылының байырлалының үезинде бүтүү улустуң күш-ажылчы болгаш политиктиг көдүрүүшкүнүнүң өөрүшкүлүт байдалын бистер шуптувус утпаан бис. Ол СЭКП-ниң ленинчи нацио-нал политиказының, партия биле улустуң чаңгыс эвиниң, бистиң чурттуң бүтүү нацияларының болгаш бичебүүрай улустарының ак-дүмә бәзүүнүң найыралының эң чайыннанчак көргүзүү ол болган. Амгы үениң тургузукчу күш-ажылындан, бистиң бүтүү чуртта нептерээн бүтүү-эвилелдиң социалистиг чарыжының калбарганындан совет кижилериниң улуг патриотизмин улам тодазы-биле көстүп турар.

Чаңгыс аай улус ажылагыйжы комплекстиң чарылбас кезээ — бистиң республиканың экономиказы ак-дүмә-малышкы бүтүү республикаларының экономиказы-биле үзүлбес, быжыг холбаалыг бооп турар. Украин ССР-ниң ажылчы чоннары улус ажылагыйының планнарын болгаш социалистиг хүлээлгелерни күүседирип дээш чурт мурнунга боттарының харысалгазын кажан-даа утпас, олар эвээш эвес эки эгелээшкиннерни кылып, бар курлаварларны эң долдур ажылаар дээш күжүн харамнанмайн турарлар.

СЭКП ТК-ниң Чиңгине секретары эш Л. И. Брежневтиң чугаазында бистиң республиканың ажылчын аңгызын, колхозчу тараачыннарын, интеллигенциязын бедии-биле үнелээнинге ханызы-биле өөрүп четтирип турар бис. Бистерге ол бедик алдар-ат. Биске ол өөрүнчүг. ынчангаш бистерде аңаа чоргаарланыр дөлү эрге бар-даа (Адыш часкаашкыны).

Ооң-биле чергелештир Украинаның ажылчы чоннары бистер — чаңгыс аай совет өг-бүлениң — бистиң республиканың улуг ленинчи эвилелиниң оолдары болгаш кыстары бис деп үүвени ханызы-биле медәреп билип турарлар. Бистиң чедип алган бүтүү чүүлдеривис, чечектелишкинниг Украинаның алдаржып турар бүтүү чүүлдери — ол дээрге бүтүү совет улустуң соруктуг күш-ажылының түңнели, ол дээрге бистиң ынитн чедиишкинивис-тир, ол дээрге бистиң тиилелгевис-тир. (Адыш часкаашкыны).

Бүтүү украин улус хөй националдыг бүтүү совет улустуң эрге-ажыктары-биле, угаан-бодалы-биле болгаш чүткүүлүбиле кады чурттап турар — деп СЭКП ТК-га, Совет чазакка медеглеп болур бис. Бистер москвачыларның болгаш ленинградчыларның, Сибирьниң нефть хоорзаларының тудугжуларының болгаш Карагандының шахтёрларының-даа күш-ажылчы маадырлыг чоруун магадап турар бис. Бистер шуптувус өске республиканың тараажыларының чедиишкиннеринге, чурттуң үлетүрүнүң чартык чыл планының хуусавдан эрте бүүсеттингенинге база өөрүп турар бис.

Хостуг күш-ажылдың Төрээн чуртка ынакпыл-биле тудуш улуг энергиязы шынап-ла кайгамчыктыг чүүлдерни бүдүрүп турар. Ол дээрге совет ниитилелдиң интернационализминиң болгаш бузулбас чаңгыс эвиниң, улустарның найыралының амыдыралга тургузукчу күжүнүң эң чайыннанчак илерээшкиннериниң бирээзи. (Үргүлүлелдиг адыш часкаашкыны).

Хүндүткелдиг Леонид Ильич!

Бистер Силерге, партияның Төп Комитединге Төрээн чурттуң бедик шаңналы дээш, бистиң республиканың, ооң улузунуң дугайында чаагай сөстериңер дээш, чалбыштыы-биле өөрүп четтирип тур бис. (Адыш часкаашкыны).

Силерниң чугаалаан бүтүү чүүлүңер шуптузу Украинаның бүтүү улузун чаа-чаа маадырлыг чоруктарны болгаш тиилелгелерни чедип алырынга сорук киирип, көдүрер. (Адыш часкаашкыны).

Дөрт дакпыр орденниг Совет Украинаның коммунистери, бүтүү ажылачы чоннары СЭКП-ниң XXIV съезди-зиниң төөгүлүг шиитпирлерин, коммунистиг тургузуушкунуң программазын амыдыралга чедиишкинниг боттандырып чорудары дээш демиселдиң мурнуку одуруунга кажан-кежээде туржуруп Украинаның Компартиязының ГК-зының, республиканың Дээди Совединиң болгаш чазаанын, бистиң бо хуралывыстың киржикчилериниң өмүнээзинден СЭКП-ниң ленинчи Төп Комитединге, ооң Политбюрозунга, ТК-ның Чиңгине секретары эш Л. И. Брежневтиң бодунга байырлалдыыбиле бадыткаарын чөпшээреп көрүңер! (Динмиттиг, үргүлүлелдиг адыш часкаашкыны).

Байырлыг хуралдың киржикчилери боттарының чугаазыларына Коммунистиг партияга болгаш Совет, чазакка бедик шаңнал дээш чүректиң ханызындан өөрүп четтиргенин илередип турганнар.

Донецк областын «Краснолиманская» шахтазының дагжылар бригадири, Социалистиг Күш-ажылдың Маадыры А. В. Степанов, Житомир областың «Большевик» колхозунуң даргазы, ССРЭ-ниң Дээди Совединиң депутады, Социалистиг Күш-ажылдың Маадыры Л. А. Любченко, УССР-ниң Эртемнер академиязының Президентиниң, СЭКП ТК-ның кежигүнү, Социалистиг Күш-ажылдың Маадыры Б. Е. Патон, Львов областың Чайково ортумак школазының башкызы Л. И. Кощюх олар байырлыг хуралга чүве чугаалаашаар, Коммунистиг партияга, Советтер чуртунуң бүтүү улустарынга, улуг орус улуска кызыгаар чок өөрүп четтириишкинни илередип, чырыткылыг келир үе — коммунизм тургузуушкуну дээш украин ажылчын аңгы, колхозчу тараачыннар болгаш интеллигенция бүтүү күжүн моон-даа соңгаар харам чокка бээрин бүзүреткеннер.

Байырлыг хуралдың киржикчилери СЭКП Төп Комитединге, ССРЭ-ниң Дээди Совединиң Президиумунга, ССРЭ-ниң Министрлер Чөвүлелининге байырлыг чагааны улуг көдүрүүшкүн-биле хүлээп алганнар.

Байырлыг хурал хагдынган деп чарлаан. Ооң киржикчилери партийжи гимн «Интернационалды» улуг сорук киришкин-биле күүсеткеннер.

СЭКП-ге, ооң Ленинчи Төп Комитединге алдар болдурган, бистиң улуг Төрээн чуртувустуң болгаш ССРЭ-ниң улустарының акы-дүмә найыралынга алдар болдурган йөрээл салыышкыннары залга чаңгыланып турган.

(СЭТА).

Мөген-Бүреннің хойжузу

„Мөген-Бүрен» колхозтуң хойжузу Иргит Комбунуң эки ажыл-ының дугайын колхоз конторазынгадаа, хурал-суглаага-даа бо-ла дыңнап шаг болган мен.

Ынчаарга малчының бодубиле амыр-менди айтыржып, хол тутчуп, арын көржүп бо чылын танышканым уттундурбас.

Колхозтуң мал эмчизи Монгуш Кижиир-оол-биле Мөген-Бүрен хемниң бажы—Шың деп черде малчыннарның амыдырал-чуртталгазы - биле болгаш ажыл-үүлдези-биле таныжар соругламлыг бар чыткан бис. Кижиир-оол эмчи шоолуг чугаакыр эвес-даа болза, кижиниң салган айтырынга допчу, тода, төлептиг харыылаар кижи чораан. Кызыл-Хая суурдан ырап, бирле калбак кежигден Мөген-Бүренни кешкеп, хемниң ол чарыы аянга үне халды бергеш, чолаачы машиназын доктаады кааптар аразында, эмчиден чугаа эреп айтыра бердим:

— Чугааңарның аянын бодаарга, Мөген-Бүренге үр чурттап, ук черниң байдалын эки биле берген, малчыннарны салаа базып санап турар апарган-дыр силер. Иргит Комбу деп кымыл ол? Ол малчының дугайын чугаалап көрүнерем.

— Кызылдың көдээ ажылагый техникумунуң ветеринария салбырын доозуп, тускай ортумак эртем чедип алган, Мөген-Бүренге кээп ажылдай бергенимден бээр сес чыл эрти. Сес чылдың дургузунда колхозтуң хөй малчыннарын кыш, чай чок чеже-даа катап эргээн мен. Иргит Комбуну кончуг эки билир мен...

Тайга чечектери колдап үнген аянга биче када дыштанып алгаш, оруувусту уламчылап хапканывыста, човаада шоолуг чүве ыыттавас Кижиир-оол Мөген-Бүреннің хоочун хойжуларының бирээзи—Иргит Комбунуң ажылгамыдыралынга болган бир ужуралды сеткилиниң ханызындан чугаалааның сонуургавас аргам чок болган.

...«Эрткен 1972 чылдың июльдуң бир хүнү турду. Хой кыргыдазы кидин түлүктээн. Кыргылда пунктузунга Иргит Комбу кодан хоюн база сүрүп эккелген. (Күш-деңгелдиг кыш ашкан хойнуң дүгү дүрген хозаачал дээри-ле шыв). Ооң кадарган хойларының дүгү эки хозаалганындан кыргыкчылар ооң кодан хоюн дүрген кыргый каапканнар.

Чаа кыргаан хойну кажаадан ажыдып үидүрүкен. Хой одарынче баш былаажып үнүптерге, Комбу кара-доруун мунгаш, соондан калдар ыдын эдертипкен чортуп орган. Элээн болганда, орук ара оттаан хойнуң ажы үнүп, чылар-чылбас кыны берген.

Чайлаг ырак. Ара хонуп чедер. Хүн даг бажыңга олургалакта, дээрге кезек кара булуттар даргелип туруп-туруп, чула чайыктай каапкан. Ол-даа канчаар, чаа кыргыттынган хойнуң харын хир-чунгаа арылгай. Чайык соонда өскелии сүргей, дынзыг-дынзыг сыылады хадып келген. «Кончуг чер-ле болгай. Хевертен харын то каап, долу дүжүрер болду бе?»—деп, малчын сезиктиг дүвүреп чораан. Чаглак тывары-биле кодан хоюн бөле-хаара хай деп чорда, хат улам дыңзыг, шуургапның тыныжы билдинип келген.

Чоорту оттаан хойлар тода берген, бөкпердежип алган. чылып орган. Хат-шуурган болуруи билген чүве дег, өшкүлер ында-мында быжыгрыглаар-даа.

Кежээликтей апарганда, малчын хоюн Күшкаш-Ойда кыштатта сүрүп чедире берген. Келдиң бе дээнзиг, дээрден хар төктүп эгелээн. Кажаалаптар дээрге, ооң иштн ел болган.

Малчын Күшкаш-Ойнуң баарында чаглак болгу дег, быжык черде калбак хая баарын сакты хонуп келген. Кодан хоюн ооң баарынга чаглактандырып хондурган. Даңны атсы карак шимээн. Ол дүне чаңгыс-даа хой, хураган чаштап өлбээн. Малчынның өөрээнин, амыраанын чү дээр оны.

Эртенинде кудай багы арлып, дээр аяскан. Артында чылыды хүннеп келген. Ийи сынчыгашты ашкаш, Комбу аалынга өөрүшкүлүг чеже берген. Өөнүң иштн Бараан ооң чаңгыс аай совет өг-бүлениң — бистиң республиканың улуг ленинчи эвилелиниң оолдары болгаш кыстары бис деп үүвени ханызы-биле медәреп билип турарлар. Бистиң чедип алган бүтүү чүүлдеривис, чечектелишкинниг Украинаның алдаржып турар бүтүү чүүлдери — ол дээрге бүтүү совет улустуң соруктуг күш-ажылының түңнели, ол дээрге бистиң ынитн чедиишкинивис-тир, ол дээрге бистиң тиилелгевис-тир. (Адыш часкаашкыны).

Бүтүү украин улус хөй националдыг бүтүү совет улустуң эрге-ажыктары-биле, угаан-бодалы-биле болгаш чүткүүлүбиле кады чурттап турар — деп СЭКП ТК-га, Совет чазакка медеглеп болур бис. Бистер москвачыларның болгаш ленинградчыларның, Сибирьниң нефть хоорзаларының тудугжуларының болгаш Карагандының шахтёрларының-даа күш-ажылчы маадырлыг чоруун магадап турар бис. Бистер шуптувус өске республиканың тараажыларының чедиишкиннеринге, чурттуң үлетүрүнүң чартык чыл планының хуусавдан эрте бүүсеттингенинге база өөрүп турар бис.

Хостуг күш-ажылдың Төрээн чуртка ынакпыл-биле тудуш улуг энергиязы шынап-ла кайгамчыктыг чүүлдерни бүдүрүп турар. Ол дээрге совет ниитилелдиң интернационализминиң болгаш бузулбас чаңгыс эвиниң, бистиң чурттуң бүтүү нацияларының болгаш бичебүүрай улустарының ак-дүмә бәзүүнүң найыралының эң чайыннанчак көргүзүү ол болган. Амгы үениң тургузукчу күш-ажылындан, бистиң бүтүү чуртта нептерээн бүтүү-эвилелдиң социалистиг чарыжының калбарганындан совет кижилериниң улуг патриотизмин улам тодазы-биле көстүп турар.

Чаңгыс аай улус ажылагыйжы комплекстиң чарылбас кезээ — бистиң республиканың экономиказы ак-дүмә-малышкы бүтүү республикаларының экономиказы-биле үзүлбес, быжык холбаалыг бооп турар. Украин ССР-ниң ажылчы чоннары улус ажылагыйының планнарын болгаш социалистиг хүлээлгелерни күүседирип дээш чурт мурнунга боттарының харысалгазын кажан-даа утпас, олар эвээш эвес эки эгелээшкиннерни кылып, бар курлаварларны эң долдур ажылаар дээш күжүн харамнанмайн турарлар.

СЭКП ТК-ның Чиңгине секретары эш Л. И. Брежневтиң чугаазында бистиң республиканың ажылчын аңгызын, колхозчу тараачыннарын, интеллигенциязын бедии-биле үнелээнинге ханызы-биле өөрүп четтирип турар бис. Бистерге ол бедик алдар-ат. Биске ол өөрүнчүг. ынчангаш бистерде аңаа чоргаарланыр дөлү эрге бар-даа (Адыш часкаашкыны).

Ооң-биле чергелештир Украинаның ажылчы чоннары бистер —

ЫРААЖЫ КОЛА БЕЛЬДЫ

СЦЕНА кырынга артистиң чазык хүлүмзүрүүн, каттырымзаан сыгыр карактарын көргеш, харыызынга кижи ала чайгаар-ла хүлүмзүрүй бербезинин аргазы чок.

«Паровоз эки, пароход эки, самолёт чүгээр, а ивилер тергиин!» деп Кола Бельды ырлап турар.

Амур тайгазында Муха деп нанай суур бар. Ол ат суурнуң хемчээлин боду-ла чугаалап турар. Оон бүтү чурттакчылары төрел-даа, төрел эвес-даа кижилер шупту Бельды деп фамилиялыг. Кёлир үенин талантылыг артизи Кола Бельды ол суурга төрүттүнген болгаш аңда ол бодунуң бичии чораан үезин эрттирген.

Уктуг балыкчының болгаш анчының оглу Кола бичиизиндең-не өскүс артып калган. Уруглар бажыңынга өскен. Школага өренип тургаш, боттывынгыр уран чүүл белүүмүнге ырлап эгелээн. Максим Горькийниң чаш чораанының дугайында кинофильмни Кола бир-ле дугаарында көргеш, аңаа күүседкен ырны доктаады шаап алган. Соңуургаачал ол суурга кежүп чоруур кино келирге черле чыда калбайн, албан биле көөр турган. Бичиизинде далайжылар дугайында кино көргеш, дыка соңуургаан. Оон соонда далайжы болур мен деп шуут шиитпирлеп алган. Бир-ле катап орай кежээ бичежек дурт сыныыг ол чүү-хөө чүвезин эгин ажыр чүктээш, суурдан хоорайже углай балып чорупкан. А ийи неделя эрткен соонда калбак шырайлыг, чолдаксымаар, хүлүмзүрүүрге ак диштери чайыынап турар, тырын мага-боттуг оолчуган далай суднозунга көстүп келген.

Аныяк оолдуң ырлаарынга хандыкшылдыын, талантылыын улус дораан-на эскерип каан. Шериг-Далай Флодунга албан эрттирер хүлээлгезин Кызыл туктуг Оожум океан флодунуң ыр болгаш танцы ансамблинге уламчылап, бодунуң талантызын чонга бараалгадып эгелээн. Оон эгелээш-ле артистиң ынак «Утес» деп ырызы оон репертуарынга кезээде артып калган. Флотка шериг албанын эрттирген соонда Кола Бельды Саратов консерваториязын доозкан болган удавааңда эстрада ырларының эң эки күүседикчилериниң олуруунга кирген.

Москва эстрадазы-биле кады Совет Эвилелинин аңгы-аңгы областарынга болгаш республикаларынга оюн көргүзүп чораан, бодунуң чонунуң болгаш Ыраккы Чөөн чүктүн өске-даа улустарының — якуттарның, ненецтернин, эвенкилернин, ульчилернин, нивхилернин, ительменнернин онзагай аялгалыг ырларын дыннакчыларга сонуургадып, таныштырып чоруур. Ол ырларның хөй кезиин Кола Бельды танцы шимчээшкиннери-биле кады аанныг, эвлигир, чаптанчыг кылдыр күүседирге көрүкчүлер онза сонуургап магадаар.

— Мен бистиң чуртувустуң барык бүтү булуннарынга чоораан мен. Чүс-чүс кижилер-биле ужурашкан мен—деп ол чугаалаар.

Талантылыг эстрада ариизинин Европа, Азия, Африка чуруттарынга оюн көргүзүглери улуг чедиишкинниг эрткен. Ыраажының репертуарында орус, итали болгаш өске-даа улустарның ырлары кирип турар. Француздар чүгле Кола Бельды күүсетсин дээш «Авивилер тергиин» деп ырны очулдуруп бергеннер. Шынапла ол ырны Бельды француз дыл кырынга ырлап күүсеткен. Поляк өңнүктер ол ырны поляк дыл кырынга күүседип бээрин дилээрге, Кола ону база-ла күзелдин-биле ырлаан.

Касабланкага оюн көргүскен соонда аныяк француз кыстар ыраажының чанынга чоокшулап чеде бергеш, оон онзагай калбак шырайын, чаптанчыг хүлүмзүрүүн кайгап, «гримнеңип» албажык ирги бе бо дээнзиг ылавылап топтап көргеш, арынга-кандыг-даа эдип чазаан чүве чок, ёзулуглa аңаа нанай кижи-ле-дир деп чүвеге ылап бүзүрээнинер.

— Бис силерден өске нанай кижилерни чүге билбес улус боор бис?—деп, француз кыстар оон айтырган.

— Бистиинге чедип келинер, мен силерни нанайлар-биле таныштырып каар мен. Бис он муң ажыг улус бис—деп, баштайгы нанай профессионал ыраажы, Якут АССР-нин алдарлыг артизи, Бүгү-эвилелдиң болгаш делегей фестивальларының лауреады Кола Бельды хүлүмзүрбүшаан харыылаан.

ФЕЛИКС НОСКОВ.

(ПМА).

Чаа ном

НОМЧУКЧУГА БЕЛЕК

Тываның ном үндүрер чери бирги чартык чылда 35 янзы-бүрү аттыг номнарны үндүрер тургаш, планын 105,7 хуу, а тираж талазы-биле 208,4 муң кезектиң орнунга 217,4 муңну үндүрүп, планын 104,3 хуу күүсетиген.

Парлаттынган болгаш республиканың ном садыгларында кирген номнарның аразында политиктиг, экономиктиг өөредилгениң дыңнакчыларынга дузаламчылар, чечен чогаалдың элээн номнары бар.

Чижээ, совет Тываның хөөчүн чогаалчыларының бирээзи Сергей Бакизович Пюрбюнүң 60 харлаарынга уткуштур парлаан оон шилиттинген чогаалдары «Чогаалдар чыындызы» деп ат-биле үнген. Ында чогаалчының үжен дөрт чыл дургузунда бижээн чогаалдарының эң шилиндектери кирген, Чыынды «Шүлүк чогаалдары», «Проза чогаалдары», «Шии чогаалдары» деп үш бөлүктен тургустунган. «Шүлүк чогаалдары» деп бөлүктү номчуп ора, өөкүс калган тыва уруг Чечек-биле, оон амыдыралының оруктары-биле болгаш база баштайгы ынакшылдың өлүм билбес эрес-дидим хей-аъдыбиле таныжар бис. Ук шүлүглелдиң баштайгы вариантызын автор чээрби алды харлыг тургаш бижээн. Бо чорук бистиң аныяк шүлүкчүлеривисти бодандырар үжүлүг. Чүл дээрге эрткен-даа, амгыдаа төөгүлер-биле холбашкан мындыг улуг хемчээлдиг чогаалды чээрби хар иштинде бижипкен шүлүкчү оларның аразында амдыызында чок болгай.

«Проза чогаалдарында» номчукчуларга билдингир «Эргеппей дугайында тоожудан» аңгы, элээн хөй чечен чугаалар кирген.

Сергей Бакизович Пюрбю сөөлгү чылдарда хөй болгаш чаңгыс нөжегелиг шиилерни бижип, көрүкчүлерниң чогуур үнелелдерин чаалап алган. Оларның аразында Тывага национал-хосталгалыг революцияның үезинде болуушкунну көргүснен «Кызыл үер» деп шии онзаланып турар.

Партизан болгаш чекист П. Е. Щетинкининиң дугайында «Улустуң маадыры» деп солун тоожуну М. Колесникова биле М. Колесников кады бижээннер. Ону тыва дылче Суттуг-оол Куулар чедимчелиг очулдургаш, номчукчуларга бараалгадып турар.

Поэзияга ынактар Анатолий Емельяновтуң шүлүктериниң «Кеззэде сургакчылаашкында» деп үшкү чыындызы-биле таныжарлар. Автор үр үеде Тывада ажылдап, чурттап турар болгаш оон ажыл-ишчилериниң аразынга үргүлчү чоруп, оларның дугайында солун шүлүктерни бижээн.

Чаа номнарның утка-шынарының болгаш каасталгазының дугайында санал-онаалдарны номчукчулар солуннарже ийикпе ном үндүрер черже бижиир боор деп идеген турар бис.

М. ДОРЖУ,

ном үндүрер черниң редактору.

Дыштанылга, хостуг үе-шак,

культура амыдыралы

КҮШ-АЖЫЛГА БӨЛГАШ СПОРТКА

«Тиилелгениң» аныяктары совхоз бүдүрүлгезинге улуг үлүг-хууну киирип турарын кым-даа билир. Эрткен 1972 чылда ВЛКСМ ТК-да комсомолдуң төөгү депгерине бистиң комсомол организациязы киир бижиткен. Ам бисте 110 комсомолчу бар, олардан чүгле 20 шаа кижи уругдарыглыг дээш өске-даа чылдагааннарбиле түр үеде ажылдавайн турарлар. Колла адырывыс тараа бүдүрүлгези болгаш часкы, чайгы болгаш күскү сезоннуг ажылдар үезинде аңаа хөй аныяктар киржип турар. Оон аңгыда мал ажылында база хаара туттунганнар хөй.

Аныяктарның өөредилгезинче улуг кичээнгей салдынган. «Аныяк кижи бүрүзүнге — ортумак эртем» деп лозуңну удуртулга болдуруп турар бис. Бистиң аныяктар өөредилге комбинадынга ортумак эртемни чедип албышаан, келир үеде ажылдаарынга таарымчалыг мергежилге база өөренип турар. Келир өөредилге чылында өөренирлерниң четчелээшкинин шагда-ла кылган бис. Күзүн чүгле немелде четчелээшкинни чорудар.

Бистиң аныяктарывыс хостуг үе-шагын ажыктыг, солун кылдыр эрттиреринче улуг чүткүлдүг улус. Уран чүүлге сонуургалдыглар хөй. Агитация-уран чүүл бригадазы оюн-концертти бо-ла организастай берген турар. Сөөлгү үеде ажыл шала сулараан.

Комсомол организациязының амыдыралында көскү черни спорт ажылы эзлей берген. Эрткен болгаш бо чылдың дургузунда спортчу маргылдааларны хөйүү организастап чоруткан бис. Аныяктарны спортче хаара тудар, ону организастап башнарары черле кончуг чугула деп санап турар мен. Чүге дээрге спорт дээрге бирги эзлчегде — кадыкшыл-дыр, ийиде—корум-чурум болгаш хостуг үе-шакты культурлуг, чөп ажыглаарынга ол таарымчалыг болур.

Бистиң совхозта спорт ажылын удуртуру-биле тускай методисти тургузуп каан. Ону таарымчалыг деп санап турар бис. Культура бажыңында спорт залы база бар. Кыжын аңаа секциялар кичээлдээр. Чайгы үеде колдуунда даштыгаа спортчу маргылдаалар эрттирип турар бис. Бо чылын Балгазынга, Элегеске үш удаа; Дүргенге дөрт катап, ол ышкаш Бай-Хаакка, Межегейге барып, шыдырга, волейбол, баскетбол талазы-биле эш хуу ужуражылгаларны, маргылдааларны эрттиргивис.

Хоочуннарның ажыл-херектери бисти сонуургадып турар болбайн аан. Дайын чылдарында Төрээн чуртун камгалап чораннар база уттундурбаан. Оларның дайынчы сактыышкыннары, бөгүнгү ажыл-херектери аныяктарга үлегер-чижек болур. Кайы-даа культура одагларынга шак ындыг ужуражылгаларны баш бурунгаар планнап тургаш, бир янзы солун кылдыр чорудары чугула.

Комсомол организациязының ажылында спорт көскү черни эзлеп турары өөрүнчүг. Дыштанылгага, хостуг үе-шакты чөп ажыглаарынга ол улуг рольдуг. Республиканың өске комсомол организацияларында бо талазы-биле ажыл канчаар тургустунганын дыңнаары күзенчиг.

Б. КҮЖҮГЕТ,

ВЛКСМ комитединиң секретары.

КЫМГА-ДАА АЖЫКТЫГ КЫЛДЫР

Башкы кижиниң ажылы чымыштыг, хөй үе-шак, белетмел негеттипер дижиря мактаныг, хөөредиг-даа чок черле шын. Республиканың школаларынга 30 ажыг чылдарда ажылдап келгеш, ол бүгүнү болум бүзүреп көргеш мен.

Ажыл чеже-даа чай чок болза, хөй-ниитиниң херээн кылыр шак-үе черле тыптыг келир чүве, Ылангыя кодээ суурларда башкылар чон ортузунга агитатор, политинформатор, пропагандист болуру дээш хөй-ниити кандыг даалгаларны күүсетпезил. Ылангыя херээжен башкылар херээженнер төөгүлелдеривиде, агитквартираларда база хөй даалгаларны күүседип турар.

Школага ажылдап турар үемде көл ажылымдан дашкаар хөй-ниити даалгаларны база хире-чергези-биле күүседип, келген мен. Алды уругнуң нези кижиге, ылаңгыя олар таң турда, бүгү ажылдарны, даалгаларны катай хаара күүседири белен эвес болбайн аан.

Школага ажылдаарымдан аңгыда хостуг үе-шагымны бодумга, өг-бүлемге болгаш шиитиге ажыктыг кылдыр чөп ажыглаарын орадажыр кижи мен. Ада-иениң талазындан уруглар кижазидилгезинче сагыш салыры эң чугула сорулга.

Бир тээ хостуг үе-шак дуганыында каксы-даа бол чүвени чорурда берген болганымда бодум ону канчаар ажыглап турарымны чугаалаар ужурдуг мен. Хостуг шагымда кино, концерт көөр, ада-иелербиле ажылдаар, оларга солун номчуп, беседа чорудар, бажың ажылы кылыр, ном, солун номчуур дээш черле чүү чогул. Ада-иелериң ажыл-амыдыралы-биле таныжып, оларны культурага чаңчыктырары ковчуг чугула.

Көдээ суурнуң хөй-ниити амыдыралы-биле бистериниң башкыларның бүгү-де ажылыжывис, хостуг үе-шагывыс-даа, культурлуг дыштанылгавыс-даа сырый холбашкан боон турарында кижи кайгаар чүве чок.

С. МОНГУШ-ООЛ,

Кур чер школазының башкызы.

Кадрлар чокта...

Совхозтуң Культура бажыңы делгем улуг-ла болдур пйин. Улуг залынга 250 кижи олурар. Тиилелгежилер кино, концерт болганда сонуургалы улуг чоң. Кежээлерде киноларга кижи долу болур. Аңаа уругларны-даа база көрүп болур. Уруглар кинозун тускай хүнперде доктааттынган чурум-биле көргүзер болза эки-ле чүве ийик.

Магалыг чаагай орду дег культура бажыңы чамдыкта барык ээн чүве дег тургулаары таарымча чок. Оон бир чылдагаанны доктаамал кадрлар чогунда деп бодаар мен.

Чаңгыс күзел чүл дээрге клувувус соңгалары кежээде чайнап, чонну, хойну кыйгырып турар болзуп!

О. ТУМАП,

ферма бригадир.

РЕДАКЦИЯДАН: «Дыштанылга, хостуг үе-шак, культура амыдыралы» деп чаа рубриканы редакция ажыдып турар. Аңаа ажылчы чоннарның дыштанылгазын канчаар организастап турарының дугайында материалдарны парлаар. Ол ышкаш хоорай, суурларда чурттап, ажылдап турар нижилер хостуг үе-шагын, дыштанылгазын канчаар организастап, таарыштыр тургузуп турарын солунче бижиирин эргим номчукчулар силерден диледивис.

Чоннуң дыштанылгазын чап организастаарынга культура едагларының ролю улуг. Оларның ажылында четпестер база эвээш эвес. Ону таарыштыр тургузуп, эдип алырының оруктарын дилеп тывары чугула. Маңаа хамаарышкан санал-онаалдарыңарны база бижиңер.

Хостуг шакты чап ажыглал турары, бот-тывынгыр уран чүүлге, спортка, номчулгага хандыкшыл, чаа чараш чаңчылдар, байырлалдарны эрттиреринің дугайында бижээн силериниң материалдарыңарны манап тур бис.

Малчыннарның культура хандырылгазы, ылаңгыя эзлчеглиг кадатче шилчээннериниң хостуг үе-шагын канчаар ажыглап турарының дугайын солун арнындан номчууру күзенчиг.

Чагаларыңарны манап тур бис, эргим номчукчулар.

ЛАЗЕРЛИГ ТЕЛЕВИЗОР



МОСКВА. ССРЭ-ниң Эртемнер академиязының П. А. Лебедев аттыг физика институдуның хөред радиофизиказының лабораториязынга академик Н. Г. Басовтуң удуртулгазы-биле телевидение дүрзүлелдерин улгаттырып көргүзер лазер-биле деритпинген экранныг, электроннохерел чырыдылгазын бөөр хоолайжыгаш — лазерниг кинескоп тургускан.

Ол чогаадылганың авторлары академик Н. Г. Басов, физика-математика эртемнериниң доктору профессор О. В. Багданкевич болгаш техника эртемнериниң кандидады А. С. Насибов ындыг лазерлерни ажыглап тургаш, телевидение биле киноуң ырынай чаа системазын тургузуп болур деп турар. Лазерлиг кинескоп санаалга техниказынга болгаш башкарылда системаларынга база ажыглаттынып болур.

ЧУРУКТА: (солагай таладан оң талаже): лазерлиг кинескоптуң шинчилел дериин инженер В. И. Козловский, аспирант В. П. Папуша болгаш чогаадыдга авторларының бирээзи, техника эртемнериниң кандидады А. С. Насибов оларның таарыштыр тургузуп турары.

О. КУЗЬМИННИҢ фотозу.

(СЭТА-ның фотохрониказы).

ЭЗИР БИЛЕ ЭЛИК

Чечен чугаа

КҮСКЭЭР кыжын чүве. Диинээшкин үези. Эртен эрте хүн дээр бедик сыннар үнмээнде-ле сыгыр-дан бажыдала, чоруптум. Диинден эртен хүн караанга дөгеленир дээш, ынаар маңнажып үнер болгай.

Бир-ле сиртти өрү үнүп олурумда, чер чыраш, боо хараалы кирип турар апарды. Чоокта хамаан чок, ыракта баранны безин көрүп болур. Кырында мозур хаяларлыг кожаларга үнүп келгеш, дыштанып алыры-биле дашка сайдаландыр олурупту. Оорган оран-делегейиниң көскүүдээ магалыг. Элдиг-Хем ынаар-ла дөвүп куду, үнгергей кара кашпал иштинде, чаштының алган чүве дег кылдыр сагыындырар. Оон хая-даштарга боолбайн, доңкун аът дег, шураң, дыбылап чыдар шапкын суунуң даажын бо бедик сын кырындан дыңнаарга, бир дески шаалаар, харын-даа моган-турупкан кылдыр сагындырар.

Элдиг-Хем. Бо дээрге атсураглыг байлак оран болгай аан. Мында аң-мең сыпмыйгак, буур-булан, элик-хүбүс, иви-чары, адыг, бөрү, дырбактыг эгээртинмес. Черле кандыг аңны мында чок дээр боор! А одүк аңнарын чугаалаан-даа херээ чок. Диниинин, алдынын ёзулуг оравы бө. Чайын эзизиргей чыткан Элдиг-Хем шала күскээр кыжын «тог», «тог» дээн даатшимээк-биле доддуна бээр. Ол дээрге диниизөн, киштээн экер-эрес, соруктуг ачылардың «чымчак алдынаан» турары ол. Диниинээшкин үезинде аңаа боо даажы эртен дак хамазындан кежээ карантылааже чедир диицейниш кедир. Ол чарыкта, бо чарыкта кара-кара мөөрүктерде дизилеткен ачылар бот-боттарының арызында чаржын, ана хире чоокшулап келгевде, эликтүр ам-на ону эскерип каап, аргаже салчып ынай-ла болду. Эзир-даа түү боор, оларның сыр соонда сүре-ле барды.

Даан-шимээн-даа, аяғы-кышкы-даа сураг, түү-даа болганы билдинмес. Сувүр кырынга элээн манагланып олур мея. Аргадан эзир-даа ужуп үнмедя.

«Тулчуушкун» шөлүнде түү болганын көөрү-биле эзирниң болгаш эликтериниң барган уунче базып чоруптум. Аңаа баргаш, мырыңай халантыг чүвениң хереглиэн болдум.

Соонда чораан кырган эликтиң эзир-даа кээп, оорга кырындан бир будуңун койчуг чидиг дыргактары-биле ос-ээлдиге книр аспактанкан болду. Эзирниң ийи чалгыны эликтиң ол-бо талазында харны чара шыйгылай бериптир. Элик тын девидеп, карак-кулак чок маңнаар орта. кырында мунупкан эзир ону доктаадыры-биле чанында чоон шеттен бир буду-биле сегирип алган чүвең иргин. Элик октадыр шураар орта, эзирниң буду кайыы шыдаар ийик! Чоон шетте, эзирниң бир буду бо халаңайның, хаяы токтүп тур. Элик эзирниң будун чара тыртпышаан, черге будурүп кээп дүшкеш, чаңгыс бүттүг араатанны сөөртпүшаан, хан-чини тектүп, ыңай-ла маңнаан мындыг. Соондан истей бээримге, элик дөө ол шөйлү бергеш чыдыр. Шагда-ла «дой» дооштуп каап-тыр. Элик-даа, эзир-даа олген болду.

Аргага болуп турар халаптарның бирээзи ол-дур. Бойдуста амыдырал дээш демисел үзүк-сөксаал чок. Шак ындыг кадыг-дошкун сегирижип алышкынга халдакчыдаа, камгаланыкчы-даа катай өлүрүү ховар эвес болгулаар. Оон бирээзи бо-дур.

К. АРАКЧАА.

Чаа ном

НОМЧУКЧУГА БЕЛЕК

Тываның ном үндүрер чери бирги чартык чылда 35 янзы-бүрү аттыг номнарны үндүрер тургаш, планын 105,7 хуу, а тираж талазы-биле 208,4 муң кезектиң орнунга 217,4 муңну үндүрүп, планын 104,3 хуу күүсетиген.

Парлаттынган болгаш республиканың ном садыгларында кирген номнарның аразында политиктиг, экономиктиг өөредилгениң дыңнакчыларынга дузаламчылар, чечен чогаалдың элээн номнары бар.

Чижээ, совет Тываның хөөчүн чогаалчыларының бирээзи Сергей Бакизович Пюрбюнүң 60 харлаарынга уткуштур парлаан оон шилиттинген чогаалдары «Чогаалдар чыындызы» деп ат-биле үнген. Ында чогаалчының үжен дөрт чыл дургузунда бижээн чогаалдарының эң шилиндектери кирген, Чыынды «Шүлүк чогаалдары», «Проза чогаалдары», «Шии чогаалдары» деп үш бөлүктен тургустунган. «Шүлүк чогаалдары» деп бөлүктү номчуп ора, өөкүс калган тыва уруг Чечек-биле, оон амыдыралының оруктары-биле болгаш база баштайгы ынакшылдың өлүм билбес эрес-дидим хей-аъдыбиле таныжар бис. Ук шүлүглелдиң баштайгы вариантызын автор чээрби алды харлыг тургаш бижээн. Бо чорук бистиң аныяк шүлүкчүлеривисти бодандырар үжүлүг. Чүл дээрге эрткен-даа, амгыдаа төөгүлер-биле холбашкан мындыг улуг хемчээлдиг чогаалды чээрби хар иштинде бижипкен шүлүкчү оларның аразында амдыызында чок болгай.

«Проза чогаалдарында» номчукчуларга билдингир «Эргеппей дугайында тоожудан» аңгы, элээн хөй чечен чугаалар кирген.

Сергей Бакизович Пюрбю сөөлгү чылдарда хөй болгаш чаңгыс нөжегелиг шиилерни бижип, көрүкчүлерниң чогуур үнелелдерин чаалап алган. Оларның аразында Тывага национал-хосталгалыг революцияның үезинде болуушкунну көргүснен «Кызыл үер» деп шии онзаланып турар.

Партизан болгаш чекист П. Е. Щетинкининиң дугайында «Улустуң маадыры» деп солун тоожуну М. Колесникова биле М. Колесников кады бижээннер. Ону тыва дылче Суттуг-оол Куулар чедимчелиг очулдургаш, номчукчуларга бараалгадып турар.

Поэзияга ынактар Анатолий Емельяновтуң шүлүктериниң «Кеззэде сургакчылаашкында» деп үшкү чыындызы-биле таныжарлар. Автор үр үеде Тывада ажылдап, чурттап турар болгаш оон ажыл-ишчилериниң аразынга үргүлчү чоруп, оларның дугайында солун шүлүктерни бижээн.

Чаа номнарның утка-шынарының болгаш каасталгазының дугайында санал-онаалдарны номчукчулар солуннарже ийикпе ном үндүрер черже бижиир боор деп идеген турар бис.

М. ДОРЖУ,

ном үндүрер черниң редактору.

АҢЧЫНЫҢ ОЛЧАЗЫ

Тоожу районда кооперацияның аңныыр ажыл-агый черинин аңчызы Шүүрге Ак эртен чазын 12 бөрзекти өлүргеп. 80 килограмм дыт чугун база чыып дужаагаш. Ол - балыктаарынга база дыка ынак. Чоокта чаа ол ажылагыйга 24 тонна балыкты дужаагаш.

Ш. Актың өг-бүлези эрткен аңныыр сезонунда белеткел пунктуузунга 28 кишти, 100 ажыг диядын дужаагаш, мурнакчыларның одуруузуга киргеп турган. Тоску беш чылдың шиитпирлиг үшкү чылында Шүүрге Бак-оолович бүдүрүүгеге 2500 рубльдин өлүк байлаан киирерин хүлээгеп.

В. КҮРТҮЖЕК.

Алды бөрзекти узуткаан

Өвүр районнуң «Торгалыг» совхозунуң Чаа-Суур салбырының хойжузу Хуурак Аныт-оол беру агларынга мергежээн. Ол чоокта чаа бир берүнү, алды бөрзекти узуткаан.

Б. САМДАН.

«Телевидение»

ИЮЛЬ 28-ТЕ

МОСКВАДАН

12.00—Дамчыдылгалар программазы. 12.05—Медээлер. 12.10—Школачыларга. «Өөренүктерге белектер». 12.40— «Кадыкшылга». Эртем-шинтерелдилгедиг программа. 13.10 — Концерт. 13.25— «Болгу-даа дег, болбас-даа дег». Кинотайылбыр. 14.20— «Музыкалыг киоск». 14.50—Л. Зорин— «Варшава мелодиязы». Күрүнениң Е. Вахтангов аттыг академиктиг театрының шинизи. 16.50—Өөнүт телекөргүзүү. «Кино аян-чоруктарының клубуң». 17.50—18.00—Чапсар. 18.00—«Үе». Информастыг программа. 18.30—Байдарка болгаш каноэ хемелерге эжиндиреринин талазы-биле делегейниң болгаш Европаның чемпионады. Финляндиядан дамчыдылга. 19.00—Көрүкчүлерниң чагыларын бүзүлгаар музыкалыг программа. «Силерниң бажыңыңарда».

КЫЗЫЛДАН

19.30—Телемедээзер. 19.45— Уругларга мультфильмвер. 20.15— «Тываның неделязы». Информастыг программа — 20.30— Телефильм.

МОСКВАДАН

20.45—01.00 — Өөнүт телекөргүзүү. Аныяктарның болгаш студентилерниң X Бүгүделегей фестивальының ажыдышкыны. Берлинден дамчыдылга.

АЛГАЛАР

Бөгүн республикага бүргеп, аалып турар хүн болур, кезек-кезек черлерге чаъстаар, диңмирээр. Барыын угланыышкынның хаттын дүргени секүндада 5—9 метр чедер. Агаарның температуразы даглыг черлерге 20—24, ескелеринге 28—32 градус изиг болур.

Кызылга бүргеп, аалып турар, чаъс чагбас хүн болур. Агаарның температуразы 27—29 градус изиг болур.

Редактор В. С. ШАРАВИИ.

КИНОТЕАТРААРДА

ИЮЛЬ 28-ТЕ

«НАЙЫРАЛ»: «Хөглуг жабокричилер» 10.00, 11.45, 13.30, 15.15, 17.00, 18.45, 20. 30 шактарда.

«КАА-ХЕМ»: «Дүненин болуушкуннары» 15.00, 16.50, 18.40, 20.30 шактарда.

«ВОСТОК»: Кино чылды 11.30, «Төлептиг өг-бүлелер» 17.00, 21.00, «Аазаттай» 19.00 шактарда.

«ПИОНЕР»: «Нина» 9.00, 10.40, 12.20, «Кижи, чаасказан эвес» 14.20, 16.20, 18.10, «Дээрги 420» 20.20 шактарда.

ЧАҢГЫ КИНОТЕАТР: «Кара тажы» 15.00, 17.00, 19.00, 21.00 шактарда.

РЕДАКЦИЯНЫҢ АДРЕЗИ: 667000

Кызыл. Щетинкина-Кравченко кудумчузу, бажын № 3. ТЕЛЕФОННАРЫ: Редакторнуң 24-63, редакторнуң оралакчыларының 35-24, пропаганда эдилизинин 23-54, харыысалгалыг секретарының 23-35, партийжи амыдырал кылдызынын 37-13, культура кылдызынын 23-54, кезээ ажылгый кылдызынын 21-47, үлетүүр кылдызынын 22-64, чагаа кылдызынын 41-27, информацияа база совет тургузуг кылдызынын 20-60, буухалтерияның 31-75, корректорларның 27-41. Солун келбейн баргавда 32-75 телефонче долгаар.

Солун неделяда 6 катап үнер

Пар. ама 2. Тираж 15.953 ЧАГЫГ 2267.

Тыва АССР-ниң Министрлер Чөвүлелиниң Ном үндүрер чер, полиграфия болгаш ном садыының талазы-биле эргелелиниң типографиязы. (Кызыл Щетинкин-Кравченко кудумчузу бажын № 1). ТС—00303