Бүгү чурттарның пролетарийлери, каттыжыңар!

1925 чыда үндезилеттингеи

ШЫН

СЭКП Тыва обкомунуң, Тыва АССР-ниң Дээди Совединиң болгаш Министрлер Чөвүлелиниң органы

1973 чыл. ФЕВРАЛЬ 3 СУББОТА № 29 (9103). Өртээ 2 көп.

УЖУДУУШКУНДА – «КОСМОС-547»

1973 чылдың февраль 1-де Совет Эвилелинге Чернин кылымал «Космос-547» спутнигин октаргайже ээлчег ёзугаар салып үндүрген. Космос делгемин шинчилээрин уламчылаар дээш спутникте эртем аппаратуразын тургускан.

Аппаратура чогумчалыг ажылдап чоруур. Башкарылга-сайгарылга төвү келген медээлерни сайгарып ажылдап турар.

(СЭТА).

АЙ ПЛАНЫН АЖЫРГАН

ССР Эвилелиниң тургустунганының 50 чылынга алдар бодурган социалистиг чарышка «Тыва даг-дүгү» комбинаттың коллективи киришкеш, күш-ажылчы чедиишкиннерлиг болган. Ак-довуракчыларның ажыл-ижин бедик-биле үнелеп көргеш, СЭКП обкомунуң, Тыва АССР-ниң Дээди Совединиң Президиумунуң, республиканың Министрлер Чөвүлелиниң болгаш облпрофчөвүлелдиң Юбилейжи хүндүлел бижик-биле шаңнаан.

Үлетпүр, тудуг болгаш транспорт ажылдакчыларының Бүгү-эвилел социалистиг чарыжын калбартыр дугайында партия болгаш чазактың доктаалыя комбинаттың коллективи танышкаш, тоску беш чылдың шиитпирлиг үшкү чылында бедиткен социалистиг хүлээлгелерин алган.

Ажыл-ишчилер Бүгү-эвиледдиң социалистиг чарыжынга идепкейлиг киржип, 1973 чылдың баштайгы айында эки көргүзүглерлиг болган.

Арыглал фабриказының ээлчеглери багай эвес ажылдаанының түнелиинде январьда даг-дүгү арыглаар планын хуусаа бетинде — 29-та күүседкеш, онаалдадан ажыр 185 тонна «даг хөвеңин» Төрээн чуртка берген. Продукция сайгарарының даалгазы база күүсеттинген. Тыва АССР-ниң Дээди Совединиң депутады Д. К. Дүктен-оолдуң удуртканы № 4 ээлчээ планныг онаалданы 111,2 хуу боттандырган. В. А. Давыдовтуң бешки ээлчээ багай эвес көргүзүгүнү чедип алган.

Даг-дүгү рудингиниң ишчилери бо чылдың баштайгы айында даг массазы казарының, шилиттинген руда чыырының планын айыткан хуусаазында күүседкеп. Шилиттинген руда чыырынга В. Даржаанын, В. Шакировтуң удуртқан бригадалары январьның онаалдазын ажыр боттандырган.

• • •

Л. ФИЛИППОВА.

Даг-дүгү рудингиниң профэвилел организациязы күш-ажылды коммунистиг ёзу-биле көөрүнүң шимчээшкинин эки удуртуп турар. Ынчангаш рудиикте бо шимчээшкинде киржип туралариың саны көвүдээн.

Профэвилел организациязы чоокта чаа коммунистиг күш-ажылдың шалыпчызы деп бедик атты чедип алган 88 кижиге шынзылганы болгаш хөрек демдээн тывыскан. Төлептиглериң аразында электрослесарлар О. Кан-оол, С. Домажаков, В. Юхимец, забойщик А. Русанов, экскаватор машинистери Л. Козлов, А. Бойков болгаш өскелер-даа бар.

(Бистиң корр.).

Баштайгы айда

КЫШТАГЛААШКЫННЫ хүр эртперери, малдың чаа төлүн бүрүү камгалап алыры — Өвүрде, «Коммунизмче орук» колхозтуң бүгү кежигүннериниң мурнунда салдынган сорулга ол, ону олар чедиишкинниг боттандырып турарлар.

Колхозтуң 15 муң баш малы 59 коданда турар. Кыштаглаашкапның байдалы эки: мал чеми четчир, сугну машиналар чедирип турар. Малчыннарның амыдыралын экижидер талазы-биле элээн хемчеглер алдынган. Кышка белеткелди багай эвес организастаанының ачызында 47 кыштагның малчыннары эки септеттинген бажыңнарда чурттап турар.

Колхозтуң төрүүр хою 8280 ажын турар. Оларны 26 коданда үскен болган ажаалдазын экижиткен. Боо уламындан эрткен айда төрээн хойларның чаа төлү онча, деңгели эки. Малдың чаа төлүн өстүрериңге улуг дузаны сакманшиктер көргүзүп турарлар.

М. ЭРЕС-ООЛ.

УЛУС АЖЫЛ-АГЫЙЫН хөгжүдер талазы-биле тоску беш чыл планын күүседиринің үшкү чылының баштайгы айы төнген. Бо айны Бай-Тайгада «Тээли» совхозтуң ишчилери чедиишкинниг доосканнар.

Совхозтуң «Найырал» салбырында үш хойжу бригада бар. Оларда 8066 хойнуң 3702-зи төрээн. Бо хүннерде малчыннарның коданнарында 3719 хураган меңги доругун турар. Хертек Адыг-оол төрээн 223 хойындан 231 хураганны, Салчак Шыырап — 217 хоюндан 220 хураганны, Саая Очур-оол — 210 хоюндан 210 хураганны камгалап алган.

Социалистиг чарыш черчерде калбарган. Төрээн хоюндан сес хураганны артыкка доруктуруп алган Хертек Адыг-оол салбырда партия организациязының, салбыр баштаар черниң болгаш ажылчын комитединиң шилчиир вымпелин чаалап алган.

Х. КАНЧЫЫР-ООЛ.

1973: ТОСКУ БЕШ ЧЫЛДЫҢ ШИИТПИРЛИГ ЧЫЛЫ

ХЕРИИ БАЗЫМНАР

ӨВҮР РАЙОННУҢ АЖЫЛ-ИШЧИЛЕРИНИҢ СОЦИАЛИСТИГ ХҮЛЭЭЛГЕЛЕРИ

Районнуң ажыл-ишчилери эрткен юбилейлиг чылда көдээ ажыл-агый продуктуларын бүдүрер болгаш күрүнеге садар талазы-биле планныг онаалдазын ажыр күүседкен.

Өвүрнүң ажыл-ишчилери Бүгү-эвилел социалистиг чарыжынга идепкейлиг киришпишаан, тоску беш чыл планын күүседиринің шиитпирлиг чылында дараазында хүлээлгелерни алган.

МАЛ АЖЫЛЫНЫҢ ТАЛАЗЫ-БИЛЕ

Мал бажын өстүрериниң планын күүседир. Төрүүр чүс баш малга онааштыр чүзүн аайы-биле 85 быжааны, 90 хураганны, 85 кулунну камгалап алыр.

Хой бүрүзүнден 2,2 кг дүктү кыргыыр, быжаалардың хонукта немелде деңзизин 700 грамм, мыйыстыг бода малдың 600 грамм чедирер. Семиртилгени шын организастап тургаш, күрүнеге садар бода малдың деңзизин 240 кг, хойнуун—41, өшкүнүүн 35 кг чедирер.

Мал ажылының продуктуларын күрүнеге садарының планын декабрь 16-да күүседир болгаш күрүнеге 1550 тонна эттиг, 160 тонна сүттүг, 193 тонна дүктүг садар.

— 29500 хойну, 700 инекти тарын боозадыр.

ЧЕР АЖЫЛЫНЫҢ ТАЛАЗЫ-БИЛЕ

Гектар черге онаштыр чаңгыс чылдыг сигенниң 15, кукурузаның 150, картофельдиң 70 центнер дужүдүн алыр.

Шөлдерге 6000 тонна органиктиг, 40 тонна минералдыг чемиичидилгени төгер болгаш шынарлыг үрезинни белеткээр.

7600 тонна силосту салыр, 7110 тонна сигенни белеткээр. 1125 га суттатыг черни ажыглаар. «Коммунизмче орук» колхоз 200 гектар одарны культуржудар.

МЕХАНИЗАЦИЯ ТАЛАЗЫ-БИЛЕ

Часкы тарылганың техниказын март 15-ке, сигең ажылының техниказын июнь 15-ке чедир сеттеп доозар.

Чижеглеп алган бир тракторга онаштыр 1000 гектар чымчак андырылганы кылыр.

Автомашиналарны чөп ажылаар, оон бүдүрүкчүлүүн углаттырар, бир машинага онаштыр 40 муң тонна-километрни ажылдап кылыр.



ЧУРУКТА: Кызылдың № 2 автотранспорт бүдүрүлгезиниң моторлар септээр цехиниң септекчилери (солагай талазындан) Владимир Зайцев, Юрий Андреев, Юлий Граблин олар тоску беш чылдың бо шиитпирлиг чылында улам күжениишкиниг ажылдаарын хүлээнип, септелгениң шынарын бедидип, шалыпкын ажылдаарынче сагып салып турарлар. Бо аныяк оолдарның эдлчээнге үүрмек, ортумак азы каштал-даа септелгенин ажылдарын күүседири онаажыр. Моторларны адырып, септээринин талазы-биле хүнде үлүү олар 125—130 хуу күүседип турарын цехте мастер Матвей Шеглов үнелеп, демдеглеп турар.

О. ОХЕМЧИКТИҢ фотозу.

БҮГҮ КҮШТҮ— КЫШТАГЛААШКЫНЧЕ

Ниитизи-биле алырга, Чөөн-Хемчикте СЭКП-ниң XXII съездизи аттыг совхозтуң малының кыштаглаашкынының байдалы чүгээр. Хайыракан болгаш Хөндергей кыштаглары-да шээр малдың ажаалдазында баксыраашкын чок, кодан бүрүзүнде хой оолдаашкыны массалыг. Төрээн хойларның ажаалдазын баксыратпас, чаа хураганнарны меңги доруктурар дээш хойжулар тура-соруккур ажылдап турар.

Ындыг-даа болза совхозтуң дирекциязы, Хайыракан көдээ Советиниң, бригадирлер, мал ажылының тускай эртемниглери мал чемининиң 1971 чылдаазындан хой белеткеттингенинге хөлүн эртпир инанып турарлар. Бода малдың кышкы ажаалдазында четпестер база бар. Кургаг өдектиң чугулаазын уттуп, чайын, күзүн болерин организаставаны-биле чамдык бода мал кажааларының ишти баксыраан. Чижээ, Хайыракан даанын баарында Д. Каадыр-оолдуң кадарган кодан инектериниң кажаазының иштинге төгер кургаг өдек төнген. Кожагар-Баары кыштагда бода малдың кадарчызы С. Чылбак өдектиң ырак черден аът шана-биле дажыглап ап турар. Өске-даа коданнарда кургаг өдек төнүп турар.

Хар ындыг-да улуг эвес, одарларның оъду эки дээр хөнге совхозтуң удуртукчулары алыскаш, малды бедүүн чем-биле чемгербейн турар. Чамдык коданнарда саваи болгаш өске-даа чемнерни төтчеглеп, аңаа-ла черге төкаап бээр. Ылаңгыя Бора-Хөл фермазында сигенни кайы хамаан чокка төтчеглеп турар. Мал чемининиң чарыгдалынга пыцгыы контроль, учёт-отчёт тургустунмаан. Бора-Булактың тарылга шөлдеринде саваң комбайннар оруктарында хевээр чытпышаан.

Шээр малдың коданнарында чаа «дужут» хүн бүрү арбыдавышаан. Ындыг турбуже чаш хураганнарны даңылаар, оларны имнеп, дугаарлаар ажыл бакай. Доругуп, оътка кире берген хураганнарга чылыг суг бердинмейн турар.

Бода малдың ажаалдазын экижидериниң хемчеглери кошкак алдының турарының хараазында мамдык коданнарда малдың күүжү баксыраң турар. Салбыр эргелекчизи эш Доржу коданнарда мал чеми четчир кылдыр дүжүргүнген дээш, коданнар эргивестаан, маллың байдалын хайгааравастаан. Сат Чылбактың кадарган бода малындан 18 инекти чөлдүр деп болур. Ында барык 100 чыгыы инекти азыралга тургузары пегеттинин келген.

Ажыл-агыйның бүгү малының кышкы турлагларынга сут доктаамал чедиртинмейн турар. Суг сөөртүр машиналарның ажыглалы багай. Чоокта чаа совхоз дирекциязы кышкы турлагларга мал чеми чедирээн дээш 8 тракторну Хөндергейже чоруткан. Салбыр эргелекчизи эш Доржуның контроль чок ажылдап турарын ажыглааш, трактористер арагалап хүнээн таварылга бар.

Кыштың мал ажылынга бергедээшкинни таварыштырар үеэи чогум-на ам. Ындыг болганда, бүгү күштү болгаш арга-дүржүлганы кыштаглаашкынче утландырары, чугула. Чүгле деминг иштиң түңелиинде мал бажын өстүрериниң болгаш көдээ ажыл-агый продуктуларын ковудедириниң талазы-биле шиитпирлиг чылда алган хүлээлгелер күүсеттинер дээрзин уттуп болбас.

(Бистиң корр.).

ЭВИЛЕЛДЕШКЕН РЕСПУБЛИКАЛАРДА

УКРАИНА:

ҮЖЕНГИ САНАЛГА ТӨВҮ

Львов-Волынь бассейниниң шахтёрларының хоорайы Червоноградта электрон саналганың «Минск-32» дээр машиназын болгаш «Укразападуголь» комбинаттың саналга төвүнүң «Минск-32-ни» хандырар элээн каш тургузугларын ажыглалга хүлээп алган. Бирги хүннерден-не аңаа марклшейдер ажылдары-биле кады бараан продукциязын саарары болгаш оон бот-үнезин-биле холбашкан онаалдаларны шиитпирлеп эгелээн. Чылдың төнчүзүнде электроннуг ийиги машина ажыглалга кирер, ынчаарда ол төп болза учётту болгаш планнаашкыяны, бүдүрүлге чорудулгаларын башкарарын болгаш шахта бүрүзүнүң база Барыын-украина кочегарканың ниити хөгжүлдезиниң перспективаларын баш бурунгаар көөрүн бодунга хүлээп алыр.

Дагжыларның саналга төвү — Львов области үженги ындыг төп болуп турар. Телевизорларны, кинескоптарны, телеграф аппаратуразын, электрохемчээлге приборларын, идикти, саазыины бүдүрерин болбаазыраңгайжыдып, калбартырынга, поездилер шимчээшкинин башкарарынга электроника дузалаар. Экономика талазы-биле ооң ажыктыы аажок улуг. Чижээ, «Электрон каттыжышкында» ажылдап турар «Львов» эргелелдиң автоматчыткан системазын ону тударынга чарыгдалын ийиден эвээш чыл иштинде дүглап каапкан болгаш ам чыл бүрүзүнде үк бүдүрүлгее чүс-чүс мун рубльлин арыг орулгазын берип турар.

(СЭТА-ның корр.).

КАЗАХСТАН:

ЭЛЕЗИННИ КЕЖИЛДИР

Мурнуу Прибалхашьеның кургаг ховузунга ажыглалга киирген суггаттыг чер ажылынын улуг районун күрүнеиниң энергосистемазынга киирген: Капчагай — Тасмурун аразының 84 километр хемчээлдиг шугумун ажыглалга киирген.

Чалымнарны болгаш кургаг элезинни кежилдир тутқан ол шугум болза рис тарын өстүрериниң болгаш өске-даа ажылагыйларны, а ол-шыкаш Или хемде тудуп турар Тасмурун гидробелдирин электри энергиязы-биле хандырып турар.

Ажыглалга киирип турар кургаг ховуда энергия «ковүрүүнден» электри дамчыдылгазының хөй адырлары чүк-чүкче тарап үнер. Ол болза ажыл-агыйларда насос (суг сордурар) станцияларын, тараа арыглаар болгаш өскелээ машиналарны хөделдирер, тодаргайлаарга, рис тарыыр чүс мун гектар черге ол энергияны ажыглаар.

(СЭТА-ның корр.).

ЭСТОНИЯ:

БҮГҮ ШӨЛГЕ– СОРТТУГ ҮРЕЗИН

Эстонияның колхозтарында болгаш совхозтарында чазын чажып тарыыр тараа культураларының үрезиннерин шагдала чажар шынарынга чедир белеткеп алган. Эргежок чүгула апарган черлерге ажыл-агыйлар аразынга үрезин солчуушкүнүн организастаан. Ам ажыл-агыйлар шупгузу сорттуг үрезиннёр-биле хадыртынган.

Бо чылын республикага тараа культураларының тарылгазының структуразы боттуу-биле өскерлир, чул дээрге суланы, оон иштинде «Хамарик» дээр сорттуг тарын өстүрери дыка калбарар. Ону түе черниң селекционерлери өстүрүп үндүргеи болгаш гектардан-на 40—45 центнер тарааны ол бээр.

Чочак-тарааны эрткен чылга бодаарга, барык бүдүн чартык катап хейнү чажып тарыыры шиитпирлеттинген. Ол чөрүк сүттүг малды белок-биле хандырарын улам долу болдурар арганы бээр.

(СЭТА-ның корр.).

Моол улустуң шынчы оглу

Найысылалдың хөй-ниитизиниң төлээлекчилери февраль 1-де Моолдуң араттың революстуг намының болгаш Моол Арат Республиканың үндезилекчизи Д. Сухэ-Баторнуң төрүттүнген хүнүнден бээр 80 чыл болганын демдеглээн. Ол хүнге тураскаатқан байырлыг хурал Найырал бажыңында болган.

— Совет болгаш моол улустарның мөнге найыралын улам быжыглап, калбартыр дугайында В. И. Ленининиң болгаш Сухэ-Баторнуң чагыын СЭКП биле МАРН ыдыктыы-биле күүседип турар. Совет-моол найырал марксизм-ленинизмниң, акы-дүмэ кады ажылдажылганың, чангыс аай хөделиишкинниң, социализмниң болгаш коммунизмниң тиилежези дээш демиселдим ачызында чартык чүс чыл дургузунда улам хынылап, быжыгып келген — деп, СЭКП ТК-ның чанында Марксизм-ленинизм институдунуң директорунуң бирги оралакчызы П. А. Радионов болдунуп илеткелинге чугаалаан.

МАР-ның элчини Н. Лувсанчулдэмниң чугаазын чыылганнар сонуурган, чылыы-биле уткааннар. Моолдуң улустуң революциязының улуг чаалап алышкыннарының бирээзи болур СЭКП-биле, совет улус-биле шылгаттынган болгаш актекилдиг найыралды МАРН болгаш бистиң улус моон-даа сонгаар улам быжыглап, калбартырынга долу шиитпирлиг ээрзин элчин онзалап демдеглээн.

(СЭТА).

Сухэ-Баторнун чагыгларынга шынчы

УЛАН-БАТОР. (СЭТА). Моол улустуң шылгараңгай оглу, улусчу революциянның удуртукчузу, МАРН-ның болгаш улусчу моол күрүнеиниң үндезилекчизи — Сухэ-Баторнун төрүттүвгеи хүнүнден бээр 80 чыл болганын улусчу Моол байырлал демдеглеп турар.

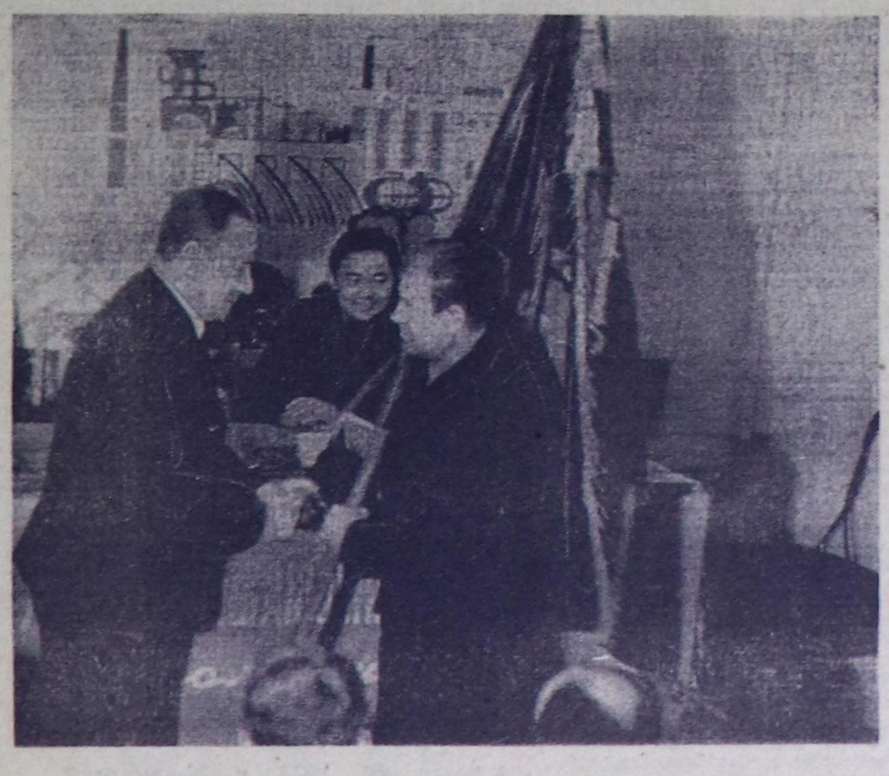
МАР-ның Улустуң Улуг Хуралының хуралдаар залынга найысылалдың ажылчы чонунуң байырлыг хуралы болган. Президиумга МАРП ТК-ның Политбюро кежигүннери, МАР-ның партия, чаазаның өске-даа удуртукчулары, революциянның хоочун кижилери олурушкан.

Хуралды МАРП ТК-ның Бирги секретары, МАР-ның Министрлер Чөвүлелиниң Даргазы Ю. Цеденбал ажыткан.

Бистиң улуазувустуң совет улус-биле мөнге, бузулбас найыралының үндезинин турускан, налбыштыг патриот болгаш шынчы интернационалчы Д. Сухэ-Баторнун дугайында чырык тураскаалды бистиң бүгү партиявыс-биле бүгү моол улус пазг ынакшылдыг, ол хаңы хүндүткелдиг кадагалап чоруур деп, Ю. Цеденбал чугаалаан.

Д. Сухэ-Баторнун амыдыралының болгаш ажыл-чорудулгазының дугайында өлеткелди байырлыг хуралга МАРП ТК-ның секретары Д. Чимиддорж кылган.

КЫЗЫЛ ТУК — ТИИЛЕКЧИЛЕРДЕ



ССРЭ-ниң тургустунганының 50 чыл ооңга алдар болдурган социалистиг чарышка киришкеш, республиканың автотранспорт организацияларындан № 12 автобаза социалистиг чарыштың бирги черин эзлээн. Ук коллективке СЭКП Тыва обкомунуң, Тыва АССР-ниң Министрлер Чөвүлелиниң болгаш облпрофчөвүлелиниң шилчиир Кызыл тугун тывыскан.

Тоску беш чылдың ийиги чылының планын автобазаның чолаачылары болгаш инженер-техниктиг ажылдакчылары хуусаа бетинде, декабрь 13-те күүседипкенин Төрээн чуртка рапорттаан.

Эрткен чылдың дөрткү кварталында чедип алган көскү чедиишкиннери дээш бедик шаналды тыпсырынга тураскаатқан байырлыг хуралга чолаачылар, инженер-техниктиг ажылдакчылар чыглып кэлген. «1973 чылдың планын хуусаа бетинде күүседир бис!», «Тоску беш чылдың шиитпирлиг үшкү чылын чаа күш-ажылчы чедиишкиннер-биле доозар!» деп сөстерлиг лозуңнар-биле коллективтиң клубуун шимээн.

— Партия Тыва обкомунуң бюрозунуң даасканын ёзугаар бо бедик шаналды силерниң ажыл-ишчи коллективиңерге тыпсыры дыка өөрүнчүг-дүр. Силерниң коллективиңерде чамдык чолаачылар бригадазы тоску беш чылдың планын 4,5 чылда күүседир дээнин эде көрүп, планны 4 чылда күүседир дугайында бедиткен хүлээлге алганы база дыка өөрүнчүг херек-тир. Ынчангаш бо бедик шаналды бодунарга хевээр арттырар дээш, күжениишкиниг ажылдаңар, беш чылдың планын дөрт чылда күүседир дээн күзелинер боттанзын — деп, СЭКП Кызыл хооркомунуң бирги секретары В. Б. Добромыслов шилчиир Кызыл тукту мурнакчы бүдүрүлге коллективиниге тыпсып тура, чугаалаан.

Бедик шаналды хүлээп алтура, автобазаның начальнигн К. Г. Ваңоков мынча дээн:

— 1972 юбилейлиг чылдың дөрткү кварталында Совет күрүенинң тургустунганының 50 чыл ооңга алдар болдурган социалистиг чарышка дээрс көргүзүглүг болганы дээш, биске шилчиир Кызыл тукту тыпсып турарынга өөрүп четтирдивис. Бедик шаналды бисти тоску беш чылдың шиитпирлиг үшкү чылында улам күжениишкиниг ажылдаарынче сорук киирбишаан, моон-даа артык бедик көргүзүглерни чедип алырын хүлээндирип турар-дыр. Бисте будурүлгениң мурнакчылары эвээш эвес, оларга чоргаарлаимыр бис.

Тоску беш чылдың шиитпирлиг чылын эгелеп тура, эш Богуштун чолаачылар бригадазы социалистиг хүлээлгелерин эде көрүп, беш чылдың планын 4 чылда күүседирин шиитпирлээн. Бо бригада ам 1973 чылдың сентябрьның үлүүнде, а эш Голевтиң удуртқан чолаачылар бригадазы бо чылдың октябрь айның үлүүнде ажылдап турар. Автобаазада 35 чолаачы 1973 чылдың ийиги чартыының үлүүнде ажылдап турар. Ынчангаш бо тукту бирги кварталда хевээр арттырар дээш бар аргаларны ажыглаар, күш-ажылдың сагыага-чурумун база будурукчулуун бедидип турган үре-түнелдиг ажылдаарын партия обкомунга, республиканың Министрлер Чөвүлелинге болгаш облпрофчөвүлелге бүзүредип тур бис.

Тукту тывыскан хуралга чолаачылар бригадазының бригадири эш Голев, местком даргазы эш Бочкарев бедик шаналды дээш өөрүшкүүн илереиишаан, моон соңгаар-даа улам эки ажылдаарын хүлээнгенер.

ЧУРУКТА: шилчиир Кызыл тукту партияның Кызыл хооркомунуң бирги секретары эш Добромыслов-тун № 12 автобазаның коллективиниге тыпсып турары.

Д. ЕНДАН.

А. МЕЛЬНИКОВТУҢ фотозу.

Партшижи ИНФОРМАЦИЯ

АКТИВТИҢ БОЛГАШ АНЫЯК КОММУНИСТЕРНИҢ ӨӨРЕДИЛГЕЗИ

Каа-Хем районуң партия активиниң болгаш аныяк коммунистерниң школаларының кичээли Сарыг-Сепке болуп эрткен. Партия активиниң школазы мооң мурнунда чылдарда ажылдап гурган, аныяк коммунистерниң школазы бир-ле дугаар бодунуң ажылын эгелээн. СЭКП райкомуунуң бюрозуунуң шийтпирин ёзугаар ол школаның элээн каш кичээлдерин өөредилге чылының дургузунда эрттирери көрдүнген.

Ийи школаның дыңнакчыларының каттышкан кичээлинге СЭКП райкомуунуң секретары В. А. Чигарскихтиң «СЭКП — Совет күрүнеңиң удуртукчузу болгаш башкарыкчы күжүү», райкомуң организастыг килдизиниң инструктору В. В. Гусевтиң «Партия дугайында маркесчи-ленинчи өөредиг болгаш СЭКП-ниң организастыг тургузуу» деп илеткелдерин дыңнаан.

Ооң соонда ийи школаның дыңнакчылары өөредилгезин ангы уламчылаан. Аныяк коммунистерниң школазының дыңнакчыларынга партия райкомуунуң партучёт секторунуң эргелекчизи И. Р. Переторонина «Партия бизедин үнелээр болгаш камныг эдилээр», райкомуң пропагандизи А. Ф. Торлук «Устав болгаш коммунист» деп беседаларны эрттирген.

Школаның ол кичээлинге районнуң 23 партия эге организацияларындан чеден ажыг аныяк коммунистер киришкен болгаш боттарының практиктиг ажыл-чорудулгазынга, коммунистиң эрге-хүлээлгезин боттандырарынга ажыктыг солун, чаа түүлдерни олар билип алганнар.

Партия активиниң школазының дыңнакчылары СЭКП райкомуунуң килдизе эргелекчилери О. Б. Чернышева, А. П. Казаков оларның илеткелдерин дыңнаан болгаш ажыл дуржулгазын солушкан, ангы кол черни партия документилерин солуурунга белеткел дугайында айтырыг эгелээн.

КОЛ КИЧЭЭНГЕЙНИ МАЛЧЫННАРЖЕ

СЭКП-ниң Өвүр райкомуунуң чоокта чаа эрткен бюро хуралынга «Торгалыг» совхозта партия комитединиң малчыннар ортузунга масса-политиктиг ажылды организастап турарының дугайында айтырыгны чугаалашкан.

Районуң эң улуг ажыл-агыйы — «Торгалыг» совхозтуң ажыл-ишчилери эрткен юбилейлиг чылда күрүне мурнунга алган хүлээлгелерин чедиишкинниг боттандырып, эът садарының планын 102, сүттүүн — 114, дүктүүн — 105 хуу күүсеткен. Ажыл-агыйга дөртки кварталдың түүнелин ёзугаар СЭКП-ниң Өвүр райкомуунуң болгаш райкүүскомуңуң колхозтар, совхоз аразынга шилчилер Кызыл тугун тывысканы оларның шудургу болгаш соруктуг ажылдаанын хереченилеп турар.

Совхозтуң экономиказының кол адыры — мал ажылы. Амгы үеде ажылчыннарның болгаш тускай эртемниглерниң кол кичээнгейни нииттиниң малын менди чаагай кыш ажырып, ооң чаш төлүн бүрүнү-биле камгалап алырынче угланган. Малчыннар нииттизи-биле 135 кезек черде кыштап турар болгаш оларда 41 агитатор быжыглаттынган. Кара-Тал болгаш Ак-Чыраа бригадаларында агитаторлар доктаалмал ажылдап, бистиң чуртувуста болгаш даштыкыда болуушкуннарның дугайында беседаларны солун, шыңарлыг чорудуп келген. Совхозтуң малчыннарында радиоприёмниктер бар, олар шупту солуннарны болгаш журналдарны чагыдып алган, үзүктел чок ап турар. Эрткен чылын эки түүнелдерни чедип алган 133 малчын өртектиг белектер-биле шаңнаткан, 90 кижи коммунистиг күш-ажылдың шалыпчызының хүндүлүг ады дээш демисежин турар болгаш 60 мурнакчыга ол бедик атты тывыскан. Ол ышкаш бедик мергежилдиг 12 малчын бирги, ийиги класстың мастерлери атты алганнар.

Хойжу беш бригаданың төптеринде кызыл-булуңнар политмассалыг ажылдарның төвү болуп, малчыннар ортузунга лекция, беседалар чорударынга чугула рольду ойнап турар. Ийи бригаданың төвүнде библиотекалар бар,ында малчыннарга таарыжыр номнарны таарыштырып моонээн. Чүгле соолгу айларда мал ажылынче 4 коммунисти болгаш 12 комсомолчуну чоруткан. Малчын коммунистер Сүрүн-оол Маадыр, Түлүш Калзын-оол, кежигүн эвес малчын Шокар Бадый олар социалистиг чарыштың мурнуку одуруунда чоруп, эки түүнелдерни чедип ап турар.

Ынчалза-даа партком уң талазындан малчыннар ортузунга политмассалыг ажылды чорудуп турарында четпестер бар дээрзин СЭКП райкомуунуң бюрозу демдеглээн. Малчыннар ортузунда хүнүң чугула айтырыгынга хамаарыштыр лекциялар ховар номчуттунуп, хана солуннар, агитхуудустар колдуунда-ла улуг байырлалдар таварыштыр үнүп турар.

Социалистиг чарыштың организастап турарында база ооң түүнелин үндүрериниң ёзу барымдаалар чорук уламчылавышаан. Партия комитединиң, бүгү коммунистериниң кичээнгейин беш чылдың шиитпирлиг үшкү чылының социалистиг хүлээлгелерин чедиишкинниг күүседириңче угландырып, малчыннар ортузунга политмассалыг ажылды күштелдирерин, четпестерни чайладырының оруктарын СЭКП райкомуунуң бюрозу айыткан.

КОММУНИСТЕРНИҢ АВАНГАРДЧЫ РОЛЮ

Бии-Хем районуң «Өөк» совхозка коммунистерниң хуралынга партком секретары А. С. Догур-оолдуң «Коммунистерниң болгаш партия эге организацияларының авангардчы ролюн бедидер дугайында» илеткелин дыңнап чугаалашкан.

Совхоз будүрүлгезинде коммунистерден өскелерге үлегер-чижээн көргүзүп турар мурнакчылар хой. Аныяк коммунист Михаил Доткан сезоннуг кампаниялар үезинде ажыл нормазын 120 хуудан кудулаппайн чарыштың мурнуку одуруунга чоруп келген. Ол болза кышкы үеде ниитиниң малынга чем сөөртүрүнге идепкейлиг киржип, өске ажылчыннарга үлегерни көргүзүп турар. Тарлагда партия бөлүүнүң удуртукчузу Ольга Бай-Кара ферма коллективин будүрүлге планның күүседириңче мөөнээр талазы-биле көскү ажылдарны чоруткан. Ында сүт-бараан фермазында сүт будүрери эрткен чылдыындан көвүдеп турар болгаш ажылчыннарның сагылга-чуруму экижээн. Хойжу коммунистер Михаил Чимбин, Шываан Ооржак олар кыштаглаашкынны организастыг эрттирип, кежигүн эвестерге үлегер-чижээн көргүзүп турарын хуралга демдеглээн. Ындыг-даа болза чамдык коммунистерниң талазындан партийжи сагылга-чурумну хажыдар, даалгалыг ажылынга харысалга чок оруктарны болдуруп турарын илеткелчи болгаш санал бергеннер шүгүмчүлээн. Хойжу бригаданың бригадири Николай Дербин ажылынга харысалга чогун көргүзүп, арагадап турган. Тарлаг сүт-бараар фермазында Куртугбай Маады ажыл-шагы үзүп, уставчы негелделерни күүсетпейн турарын база айыткан.

Совхозтуң чамдык салбырларында, фермаларында күш-ажылдың сагылга-чурумунуң кошкаандан эрткен чылын күрүнеге сүт садар планы 99,2 хуу күүсеттинген. Амгы үеде кыштагларга мал чеменерин чогуур ой-шаанда чедирбейн турар таварылгалар база бар. Партия организациялары, ында бактаап турар коммунист бүрүзү чер болганга мурнакчы ролюн көргүзүп, масса чонну организастап баштаар үжүрлүг деп, санал бергеннер демдеглээн. Ол талазы-биле хемчегларни партком, эге организациялар, коммунистер боттандырып эгелээн.

ЗООТЕХНИК-СЕЛЕКЦИОНЕРЛЕРНИҢ АЖЫЛЫН ЭКИЖИДЕР

Бистиң республиканың мал ажылдыг улуг-улуг совхозтарында болгаш колхозтарында база районнарның кодээ ажыл-агый эргеледдеринде зоотехник-селекционер тускай эртемниглерниң штадын тургусканы кончуг чүүлдүг. Ындыг тускай эртемниглер өске областарда, крайларда болгаш республикаларда шаг-үеден бээр ажылдап турар болгаш оларның ажылы үре-түүнелдиг, чедиишкиннерлиг апарган.

Маңаа ийи-ле чижектен көргүзейин. Ставрополь уксааның уксаажыдылга заводу «Советское руно» деп ажыл-агыйга зоотехник-селекционер В. В. Снеговой 25 чыл ажыр ажылдаап, заводтуң хойларының бир башка онааштыр алыр дүгүн ортумаа-биле 6,7 килограмм чедирген. Ук завод чуртка бедик шынарлыг чиңге-нарын дүктүүнден аңгыда, тергиин класстың уксаалыг будүрүкчүлерин өстүрүп садып турар. Зоотехник-селекционер В. В. Снеговой бодунуң өстүрген кошкарларының түгле «арның» көргеш-ле таныыр эвес, харын-даа оларның берген төлдери хурагаажыларны көргеш-ле, кайы кошкарның оглу дээрзин безин таныыр апарган. Ол чүгле чааскаан ажылдап чоруур эвес, харын бодунуң мергежилинге дыка хөй тускай эртемниглерни өйөреткен. В. В. Снеговойга Социалистиг Күш-ажылдың Маадыры атты тывыскан.

Оон ыңай Ставрополь крайда «Большевик» деп уксаа заводунда кадарчы Т. Харечконуң ажы-төлү үгүн салгаан хойжулар болу берген. Дмитрий биле Григорий алышкылар ийилээ Социалистиг Күш-ажылдың Маадыры. Дмитрий Тихоновичиниң уруглары Надежда биле Людмила зоотехниктер, кайызы-даа уксаажыдылга ажылы кылыр мергежилдиг. Надежда ол ажылында 15 чыл боон турар. А Людмила «Ипатовский» деп уксаа заводунда 10 чыл ажылдап чоруур. «Большевик» болгаш «Ипатовский» деп уксаа заводтарының бир хоюнуң дүгү ортумаа-биле баштайгызының — 6,7 килограмм, ийигизиниң — 7,4 килограмм боон турар. Кайы-даа заводтар чыл дургузунда уксаалыг малдар өстүрүп саткаш, 800—850 муң рубль орулганы ап турар.

Мал ажылының чедиишкинниг, бедик продуктулуг, үре-түүнелдиг болуру элээн хөй чүүлдерден хамааржыр. Бирээде, малдың чем-суурун быжыглаары. Бо талазын алыр болза, бистиң республикада амгы бар турар мал

ЭРТЕМДЕН ЧУГААЛАП ТУР

бажынга, оода кыштың берге үелерин эрттириптеринге, белеткеп ап болур мал чеминиң курлавырлары бар, ону белеткээринге болгаш дажыглаш сөөртүрүнге механизация четчир, ооң-биле чергелештир одар-белчиирлер база делгем. Ийинде, малды ажаарының, чемгереринің болгаш оон продукция алырының технологиязы база-ла чаартыныр турар. Мында чоокку үеде чедип алыр, шуудашы болур чүүлдер база-ла хөй. Чижээ, малды ажаан кадарары, мал чемин малга чидиртириниң мурнунда, белеткээрд, саары, кыргымыры дээш, оон-даа өске. Малдарга таарыжыр чылыг кажаа-хорааны тудуп ап болур аргалар база-ла бар апарган.

Ындыг-даа болза, ол чүүлдерни уксаажыдылга болгаш селекция ажылы-биле холбаштырып кылбас болза, түүнел алдынмас болгаш чедиишкин болдунмас. Мынчангаш бо херекке чугула кижи болза, зоотехник-селекционер болур ужурлуг. Ам зоотехник-селекционер мергежилдиг кижи дугайын чугаалажып көрээлидер.

Ындыгыя хой ажылынче ханы сиңнигип кирип; эки түүнелдерни чедип алыр дээр

лекционерлерниң хөй кезии аныяк тускай эртемниглер боон турар.

Хамыктың мурнунда зоотехник-селекционерлерниң турум эвес, халажыр, солчур чоруунуң чылдагааннарын тодарадып көөрү чугула. Ооң бир кол чылдагааны болза, тускай эртемниглерни транспорт-биле хандырбайн турары. Селекционер кижиге бо дыка таарымча чок. Чүге дээрге, планда көрдүнген ажылдарынга киришпес, азы шуут ол чүүл-биле ажылдавайн турар. Оларны таарымчалыг чурттаар болгаш ажылдаар оран-сава-биле хандырары база-ла четпестерлиг. Бо бүгү четпестерни чайладырындан аңгыда, зоотехник-селекционерлерниң харысалгазын бедидери база чугула.

Зоотехник-селекционерлер ажылын канчаар чорудуп турарын, ажылга чүү чүве шаптык боон турарын база бо ажылды экижидер талазы-биле кандыг санал-оналдар барын солун дамчыштыр чугаалажып көөрү кончуг ажыктыг болур иймк.

И. КЫЗЫЛ-ООЛ,
ветеринария эртемниериниң кандидады.

КҮЖЕНИИШКИННИГ АЖЫЛДААР

Кандыг-даа организация, коллектив бүрүзү тоску беш чылдың шиитпирлиг үшкү чылынче кирип тура, эрткен кайгамчык улуг юбилей чылының түүнелдерин үндүрүп, ону хандыр сайгарып, анализтеп көрүп, чаа-чаа чедиишкиннерни чедип алырынга долу шиитпирлиин илергейлеп турар. Чурттуң өске бүгү черлеринде ышкаш, Мөңгүн-Тайганың комсомол организациялары эрткен чылдың чарыжының түүнелдерин үндүрген, районнуң аныяк малчыннарының, тудугжуларының база амыдырал хандырылга ажылдакчыларының, чедиишкиннери улуг болган.

Тус-тус комсомолчулар ортузунга чарыштын тиилекчилеринге — «Малчын» колхозта Александр Серенге «Эң эки хойжу», ол-ла ажылагыйның чолаачызы Николай Сандыкка — «Эң эки чолаачы», районнуң тудуг-септелге участогунуң будукчу-шеверлекчизи Арагатты Долчанмазага — «Эң эки тудугжу» деп вымпелдерни тывыскан.

Чоокта чаа ВЛКСМ Мөңгүн-Тайга райкомуунуң бюрозу районда комсомол организацияларының аразынга эрткен чылын калбарган социалистиг чарыштың түүнелин үндүргени. Районнуң мурнакчы комсомолчуларының болгаш аныяктарының хуралынга чарышка тиилекчи болган комсомол организацияларынга шаңналдарны тывыскан. Аңаа Мугур-Аксы ортумак школазында комсомол организациязы (секретары И. Д. Достан) бирги черни алгаш, ВЛКСМ райкомуунуң шилчиир Кызыл тугун чаалап алган. «Малчын» колхозта ВЛКСМ комитеди (секретары М. С. Сотпа) ийиги черге киргеш, комсомол райкомуунуң Хүндүлел бижии-биле шаңнаткан.

Чер-черде комсомол бөлүктериниң аразынга база чарыш калбарган турган. Аңаа «Малчын» колхозтуң төвүнде (организакчызы Т. Өшкү-Саар) болгаш Мугур-Аксы ортумак школазының онгу клазында комсомол бөлүктери эки түүнелдерни чедип алганы дээш хүндүлел бижиктер-биле шаңнаткан.

Ниитизи-биле ажыл-агый чорудулгазынга болгаш культура тургузуушкунунга идепкейлиг киришкени база аныяк өскеннерниң коммунистиг кижизидилгезинге чедиишкиннери дээш Мөңгүн-Тайга районнуң комсомол организациязын ВЛКСМ ТК-ниң шилчиир Кызыл тугу-биле шаңнаан. Ол бедик шаңналды чоокта чаа районнуң комсомолчуларының хуралынга ВЛКСМ Тыва обкомунуң ийиги секретары эш Г. Иргит тывыскан. Ол бедик шаңнал ыраккы районнуң аныяктарын чаа-чаа ажылхеректерже сорук киргген.

Бистиң районнуң экономиказының көл адыры — мал ажылы. Ынчангаш ону комсомол организациялары, комсомолчу бүрүзү, кежигүн эвес аныяк малчын бүрүзү шалыпчы фронт кылдыр көрүп турар. Ындыгыя 1972—1973 чылдарның кышкы үезинде

Ажыктыг семинар

Таңды районда «Тиилелге» совхозтуң парткому ында пропагандистерниң болгаш политинформаторларның семинарын эрттирген.

Тоску беш чылдың шиитпирлиг үшкү чылын совхозтуң ажыл-ишчилери канчаар эгелээнииниң болгаш амгы үеде ажыл-агыйда байдалдың дугайында партком секретары С. Седен-оол семинарга дыннадыг кылган.

Семинарның киржикчилеринге лектор А. Емельянов делегей байдалынды дутайында лекцияны база номчаан.

А. АМБАРЖИ.

ХОЙ АЖЫЛЫНЫҢ ЧУГУЛА АЙТЫРЫЫ

Эрзинде «Коммунизмче орук» колхозта хой ажылы орулгадыг адыр болуп турар. Ынчангаш хойдан ап турар продуктулар колхоз будүрүлгезинге кол черни эдлеп турары таварылга эвес. Колхоз девискээринде боду бүткен чайгы, кышкы делгем одар-белчиир, алшыгы улуг эвес агаарның таарымчалыг байдалы хойну будун чыл дургузунда кадарын өстүрериңге кончуг таарышкан. Ооң уламынан кадаттыг мал ажылы, ылаңгыя хой ажылы колхозка сайзырап, продуктуларның кол үнер дөзү апөрган.

Колхозта бар хойнуң 30 хуузу нарын болгаш чартык-нарын, чартык-бөдүүн дүктүг хойлар, а ооң артканнары чурттуң бөдүүн дүктүг хойлары. Бо колхозка хойну чиңге-нарын дүктүг уксаалар-биле 1955 чылда хайнактап эгелээн. Хайнак хойлар тус черниң бөдүүн дүктүг хойларынга бодаарга, эки, оран-савага, хоолулуг мал чемнеринге дыка негелделиг. Ол байдалдарны чогууру-биле тургуспаан, экижидилгениң ажылын кандыг-даа система чок чоруткан. Ынчангаш нарын дүктүг хой ажылын сайзырадыр ажыл колхозка эки үретүүнелдерни бербейн келген.

Тыва АССР-ниң колхозтарынга болгаш совхозтарынга хой ажылын сайзырадыр талазы-биле сүмелерге үндезилээш, хайнак хойну база катап бөдүүн дүктүг тус черниң кошкарлары-биле эдериштиргеп. Ынчалза-даа ол сүмелерде: «бар нарын дүктүг болгаш чартык-нарын дүктүг хойларны тускай бригадаларга мөөнээш, оларның ажаалга-чемгерилгезий экижидип, хойну ооң ынай сайзыладырыи уламчылаар» деп айыткан турбуже, бо колхозта ол талазы-биле ажыл базгай түргустунган, бригада саныңда хайнак болгаш чурттуң хойлары хевээр, харын-даа хой-хей коданнарда хайнак, чурттуң хойлары кады туруп турар.

Тус черниң бөдүүн дүктүг хойлары-биле ажылды оларның дириг деңзизин улгаттырарынче болгаш дүгүн көвүдедирінче ол ышкаш дүктүң шынарын экижидеринче, ылаңгыя өлүг дүктерни чок кылырынче угландыр, аңгыаңгы хойларны шилип, эдериштирип турган, чорудар ужурлуг. Бо талазы-биле ажыл колхозта база-ла кандыг-даа система чок. Будурүкчү кошкарларның, төрүүр хойларның дүккүр, эштикир бөза төлгүр шынарын барымдаалап тускай коданнар кылдыр үзүп, бедик продуктулуг малдарның бөлүүн тургузуп, ооң ыңай сайзырадыр ажыл шуут чок деп болур. Тус черниң бөдүүн дүктүг хойларын өстүрбүшаан, төрүүр 100 хой бүрүзүнге онааштыр 100—105 хураганнарны алырын сүмелерде айыткан. Ындыг турбуже бо колхоз 1971 чылда — 92, 1972 чылда —88 хураганны 100 хой бүрүзүнге онааштыр алганы, ол-ла чылдарда 568—536 хойларның кызырааны үстүнде четпес ажылды бадыткан турар.

Моон соңгаар бөдүүн дүктүг болгаш чаңгыс ай эвес чартык-бөдүүн дүктүг хойларга эки шынарлыг, чурттуң кошкарларын болгаш сараджа уксааның кошкарларын эдериштирерин планнап турар. Эрткен күскү эдержилге сезонунда сараджа уксаалыг кошкарның үрези-биле 1205 хойну тарып боозаткан, нииги тарып боозаткан хой—3118 баш.

Чурттуң хойларындан бедик шынарлыг продуктулар (дүк, эът) алыры оолдаашкынны кайы үеде чорукканындан кол хамаарылгалыг, бо талазы-биле ажыл колхозта база-ла сезон чок. Чижээ, 1972 чылда ол колхозка хой оолдаашкынын көргүзерге мындыг: нииги төрүүр хой 9282 баш, ооң иштинден январьда 313 хой оолдаан (3,3 хуузу), февральда— 1721 (18,5 хуузу), мартта — 4521 (48,7 хуузу), апрельде— 1812 баш (19,5 хуузу), ооң өске айларда 127 баш оолдаан, азы 4,3 хуузу. Кызырааны— 5,7 хуу боон турар. Хой малды кышкы үеде немелде мал чеми-биле хандырып болур болгаш кыжын хой хураганнаар үеде чылыг хой кажаалары, хураган доруктурар чылыг кажаалар четчир болганда, хой оолдаашкыны январь — февраль айларда эгелээр кылдыр чорудар болза, бо колхозка кончуг ажыктыг. Ынчангаш хойларның эдержилгезин болгаш тарып боозадырын август болгаш сентябрь айларда бүрүнү-биле доозар болза эки. Ооң ажыктыг чүвези чүл дээрге, ол үеде төрээн хураганнар дүк бээр, кыжын шыырак кылдыр өзер болгаш дараазында чылда ёй-шаанда эдержилгеге кирер апаар. Оон аңгыда, ынчан төрээн эр хураганнарны ол-ла чылын эштке дужаан болур. Ол үеде олар 8,9 ай назылыг болур болгаш дириг деңзизи 35 кг-дан өрү болур.

Хой малды тарып боозадырының ажыктыынның дугайын малчыннар, колхозтуң удуртукчу ажылдакчылары билир. Ынчалза-даа «Коммунизмче орук» колхозтуң удуртукчулары (даргазы М. Дүгер, партия организациязының секретары Б. Сан-Хөө) бо ажылды тоомчата албайн келгенинің түүнелинде, 1971 чылда нииги тарып боозадыр 7000 баш хойнуң үгле 45 хуузун тарып боозаткан, а ол ,хойларның чежези төрээнил, чежези төрүвээнил? деп чүве билдинмес. А 1972 чылда хой тарып боозадыр планны 76 хуугa күүсеткен. Тарып боозадылганың шынары куду, бо талазы-биле колхоз баштаар чери зооветеринариның тускай эртемниглериниң болгаш хой тарып боозадыр техниктерден негелдени кошкаткан. Хой тарып боозадыр тускай пункт колхозта чок. Моон соңгаар колхозка төрүүр хойнуң 70-ден өрү хуузун тарып боозадыры, хой тарып боозадыр пунктуну тудары болгаш хаарысалгалыг техниктерни өөредип белеткээри чугула.

Мал ажылының тускай эртемниглери-биле болгаш малчынар-биле колхоз хандырбатынган. Ынчалза-даа мал ажылында харысалга чок, ак сеткилдиг эвес кижилер амдаа бар. Чижээ, хойжу Натсык-Доржу чыл-чылда-ла харысалга чогу-биле хей-ниитиниң малын хорадып келген, ол ам-даа хой ажылында хевээр. Малчыннарның зооветеринарлыг өөредилгезин чыл санында үгле эгелеп каар, ону төнчүзүнге чедирбес чорук чаңчыл апарган. 1968 чылдан бээр колхозта «мал ажылының II класының мастерп» атты алган үгле 3 кижи бары малчыннарның биилиин, харысалгазын бедидер, оларның материалдыг сонуургалын кодүрер ажылче кичээнгей салбайн келгенин хереченил турар. Хойжулар ортузунда социалистиг чарышты организастааны база-ла ёзу барымдаалаан. Чарышты ай, квартал санында түүнеп, мурнакчыларны шаңнап-мактаар ажылды ховар кылып турар, мурнакчыларның аргадурукулгазын пептередир ажылды организаставайн турар. Хойжуларны эдлчеглиг ажылче шилчидер, СЭКП обкомуунуң IX пленумунуң шиитпирлерин күүседир дээш колхозта кылдыган ажыл, ап оруткан хемчеглер чок. Хойжулар ортузунга кино көргүзери, лекция, беседа номчуулуг база-ла үзүтелиишкинниг. Хойжуларның культура-амыдыралы, садыг хандырылгазы чогуур негелдеге дүүшпес. Ийи кызыл-булуңнуң бирээзиң ажылдап болур кылдыр белеткээн, чаңгыс чүнар-баазың ажылдап турар. Бажыңнарда үгле үш өг-бүле кыштап турар.

Үстүнде айыттынган бүгү четпестерни чайладып, хой ажылын орулгалыг кылдыр сайзырадыр болуруунуң бүгү аргалары бо колхозта бар. Үгле колхоз баштаар черинің, партия организациязының бюрозунуң мал ажылының тускай эртемниглеринден, бригадирлерден негелдени чогуур деңнелиниге тургузуп, партийжи-организастыг, политинжизидилгелиг ажылды хойжулар ортузунга күштелдирери негеттинии турар.

А. АРАКЧАА.

Беш чылдың кижилери



Чадаананың автотранспорт будүрүлгезинде чолаачы Маадыр-оол Сугеевич Ондар каш чыл дургузунда чолаачыларның чарыжынга бирги черни эзлеп келген. Ам ол автобус-биле пассажирлер сөөртүп турар. Кайнаар-даа баар дээрде, орукту безин ол эки билир. План ай санында ажыр күүседир болгаш эртикен чылын планнан ажыр ийи муң хире рубльди ол киирген.

Тоску беш чылдың үшкү чылында социалистиг чарышка бедиткен хүлээлгелерни ол алгаш, ону төлептиг күүседир дээш, Маадыр-оол Сугеевич кызымак ажылдап турар. Бо чурукта — М. С. Ондар-дыр.

А. НЕВОЛИННИҢ фотозу.



Куулар Коңпалдай «Чыраа-Бажы» совхозтуң хоочун, дуржулгалыг хойжуларының бирээзи. Ол малдың чаш төлүн менди доруктурарынга мергежээн мастер. Хой чылдар дургузунда хой малдан келгенинден ол улуг арга-дуржулгалыг апарган. Эрткен юбилейлиг чылда ол бедик күш-ажылчы көргүзүтлерлиг болган. Төрүүр 100 хойга онааштыр 102 хураганны менди доруктуруп, хой бүрүзүнден-не 2,8 кг дүктү алган. Мастер-хойжу тоску беш чылдың бо шиитпирлиг чылында ооң-даа бедик көргүзүтлерни чедип алырын хүлээнген.

Ам ооң хойлары хүр кыштаган турар. Малчынга хой оолдаашкыны январьның баштайгы хүннеринде-ле эгелээн. Хой ажылында ол чугула кампанияны дуржулгалыг малчын бүрүн белеткелдиг уткаан.

— Олча-омаанар кандыгыл, Куулар Эзир-оолович?— деп, ооң сонуурган айтырдым.

— Олча-даа арбын ийин. Хөөредиин канчаар бөөр, бо чаш хураганнарның хойун көрүүер даан. Хойнуң күш-денгели күскү хевээр. Ынчангаш төрүттүнген хураганнар артында ботқур, шыырак, доруглуучал болур-дур. Амдыызында төрүттүнген хураганнардан чаңгыс-даа башты оскунмаан бис, бүрүн менди — деп, ол харыылады.

Малчынның коданында төрээн 200 хойнуң хураганнары онча-менди доруглуп турар. Ол бо чылын алган хүлээлгезин бүрүн күүседиринге бүзүреледиг.

ЧУРУКТА: хойжу Куулар КОКПАЛДАЙ.

К. ЭКЕР-ООЛ,
«Шынның» штаттан дашкаар корр.
Авторнуң фотозу.

ЭКОНОМИКАЖЕ ХАНЫЛААР

1972 ажыл-агый чылының түүнелдери болгаш тоску беш чылдың үшкү чылында сорулгалар дугайында айтырыгны Чөөн-Хемчик районнуң партия ажыл-агый активизинге чугаалашкаш, эрткен чылда чедиишкиннерни демдеглеп, чедир кылдынмаан ажылдарның, тодаргай анализин үндүрген.

Районнуң колхоз, совхозтарының, үлетшүр, тудуг, транспорт, харылзаа болгаш өске-даа ажыл-агый адырларының күш-ажылчы кижилери эрткен чылдың сорулгаларын күүседиринге чамдык чедиишкиннерни чедип ап, боттарының салыышкынын киирген. Малдың продуктулуг чоруун бедидери-биле эртем-техниканың, мурнакчы дуржулганың чедиишкиннерин шинчээдиринче кичээнгей салдыгнаан. Ынчангаш район мал продуктуларын күүнеге садарының чыл планын: сүттү 101,9 хуу, эътти — 100 хуу, дүктү — 100,7 хуу күүседткен. 1971 чылга деңнээрге, күүнеге сүт садары 4,5 хуу, дүк — 7,9 хуу өскен. «Алдан-Маадыр», СЭКП-ниң XXII съездизи аттыг совхозтар сүттү бүдүрер болгаш күүнеге садар планын, «Чыраа-Бажы», «Сүт-Хөл» совхозтар, Ленин аттыг колхоз сүт садар планын ажыр күүседткен. Күүнеге эът садар планын «Тыва» совхозтан өске ажыл-агыйлар күүседткен. Партия-совет активиниң шудургу ажылдааны-биле чурттакчы чон 984 тонна эътти күүнеге садып, пландан 213 тоннаны ажырган. Районнуң дүк планын чедиишкиниг . шиитпирлээрине «Алдан-Маадыр», «Чыраа-Бажы», «Сүт-Хөл» совхозтар, «Октябрь 30 чылы» колхоз улуг салыышкынын киирген.

Бедик түүнелдерни чедип алган хойжу бригадаларның, сүт-бараан фермаларының ажыл-ижи актив хуралынга демдеглеттинген. Районда 32 хойжу бригадаларның чарыжынга «Алдан-Маадырның» Шекпээр, Оргу-Шөл, СЭКП-ниң XXII съездизи аттыг совхозтуң Хайыракан хойжу бригадалары (бригадирлери О. Севен, М. Оттук, С. Ывы) 100 хойдан-на 89—95 хураганны алгаш, шылгараан. 27 хойжу 100—133, а 53 хойжу — 90—99 хураганны 100 хойга онааштыр алган. Сураглыг хойжулар М. Чола, О. Дажы-Намчыл, С. Ашак, М. Оттук, М. Очур-оол, М. Ырыш болгаш өскелерниң-даа үлегерчижээн эдерип турарларның саны районда көвүдээн.

Дөргүн, Ак-Даш, Шык-Бажы, Кызыл-Хавак фермаларының коллективтери бир инекке онааштыр 1400—1994 кг сүттү сагган. Хөочун-даа, чаа салгалдың-даа саанчыларының аттары, ажыл-херээниң чурагайлары илереп, оларның дуржулгалары бедип турар. Партия райкомунуң болгаш райкүүскомнуң фермалар аразынга шилчиир Кызыл тугун СЭКП-ниң XXII съездизи аттыг совхозтуң Дөргүн фермазы чаалап алган. Эң бедик көргүзүглүг саанчы Монгуш Алдын-кыска (СЭКП-ниң XXII съездизи аттыг совхоз), хойжу Ооржак Доржуга («Алдан-Маадыр») 1972 чылда район чемпионуң аттарны тывыскан.

Тараа болгаш мал чеми культураларның дүжүдүн бедидеринге чамдык ажылдар кылдынган. Оон түүнелинде район ортумаа-биле гектардан-на 7,6 центнер, суггаттыг черден 13,7 центнер дүжүттү алган. Күүнеге 5400 тонна тарааны садып, четчир үреза-ининн урган. Бедик дүжүттү өстүрериниң шылгаттынган аргазы-биле бот-орулга-чарылгалыг суггатчы звенолар «Алдан-Маадырда», «Сүт-Хөлде» тургустунган. Олар бедик көргүзүглүг ажылдаан. Ол ийи звено (удуртукчулары эштер Төмүр-оол, Болат-оол) гектар бүрүзүнден 13—18 центнер, чамдык участоктардан 18—28 центнер дүжүттү алган. «Алдан-Маадырның» звенозунуң бир центнер тараазының бот-үнези 5 рубль 50 көпеек, суггатчы бүрүзүнүң ортумак шалыңы 200 рубльден өрү, «Сүт-Хөл» звенозунуң бир центнер тараазының бот-үнези 5 рубль 90 көпеек, бир суггатчының ортумак шалыңы 220 рубль болган. Ындыг звеноларны «Чыраа-Бажы», СЭКП-ниң XXII съездизи аттыг, «Тыва» совхозтарга организастаары чугула.

Бүдүрүлге, тудуг, транспорт, садыг, харылзаа черлериниң ажылында көскү чедиишкиннер бар. Бүдүрүлге черлери продукция бүдүрер болгаш сайгарарының чыл онаалдазын 107,4 хуу күүседип, пландан ажыр 185,6 муң рубльдиң продукциязын сайгарган. Чадаанаңың ыяш ажыл-ажай чери, тараа хүлээп алыр пункт, «Сельхозтехника» каттыжышкыны, Каа-Хемниң хөмүр-даш разрезиниң Чадаана участогу, хлеб заводу бүдүрүлге планын ажыр күүседткеннер.

Партия-ажыл-агый активизинге илеткел кылган райкүүскомнуң даргазы Б. Б. Чюдюк болгаш санал берген хойжу О. Дажы-Намчыл, № 463 механизированный тудуг бригадири С. Достак, «Сельхозтехника» каттыжышкыныңың директору П. Иванов болгаш өскелер-даа алдынган социалистиг хүлээлгени күүседиринче ажыл-ишчилерни эвилелдээр

Уран чүүл делегейинде

ООҢ МУЗЫКАЗЫН БИЛБЕС КИЖИ ЧОК

Билдингир совет музыковед академик Борис Асафьев болза Арам Хачатурянны хөгжүмүүн Рубенизи деп адаан. Амгы үениң сураглыг композиторларының бирээзи Хачатурянның амыдыралга ынаашылдыг уран чүүлүн ооң өскээр үнелээри берге. Ооң музыказын кым-даа билир, «Гаяне» деп балеттен «Селемелерлиг танцының» аялгазы делегейниң радиостанцияларының чалгыларында чаңгыланып турар. Совет композиторуун музыказының сурагжаанының ужуру чүдел?

Музыканы чогаадыр кижи бодунуң үнүн, сагыш бодалын, чүрээн кымга бараалгадып турарын билир болгаш амыдыралды алдаржыдар ужурлуг деп Арам Хачатурян чугаалап турар.

Хачатурянның музыказын дыңнаан кижи аңаа чайгаар-ла хаара туттура бээр. Композиторуун музыказының чажыды ооң дыңнакчыга чедингири, билдингири, чоок аяны.

«Чонуң амыдыралы, ооң байырлалдары, әдулалдары, өөрүшкүүр болгаш кударалы, национал аялгаларны улустуң ыраажыларының болгаш хөгжүмчүлериниң күүседири кара чажымдан-на мээң сеткил-сагыжымда артып калган. Музыканы шингээдим, бүлүп алганымның эгези ол. Музыканы биларим улам хынылаан тудум бичии чылдарымда-ла чедип алган кол национал үндезин чогаадылганың әзулуг хөрээнү боон артып калган» деп, композитор сактып чугаалап олурар.

Арам Хачатурян 19 харлыында Москванып Гнесиных аттыг музыка училищезинге өөренип кирген. Баштай виолончели класынга, ооң соонда сураглыг совет композиторларның бирээзи Николай Мясковскийниң удурулгазы-биле композиция кичээлдерин эрткен.

Аныяк оолдуң кайтамчык салым-чаяанны дораан-на илереп келген. Өөренип тура скрипкага, кларнетке болгаш фортепианога таарыштыр чогааткан ооң «Триозун» композитор Сергей Прокофьев үнелээн. Ук чогаадылың нотазын композитор Парижке чедире бергенде, 1933 чылда «Триону» Францияның найысылалыгга күүсеткен. Хачатурянның ады ооң бээр-ле Праганың, Венаның, Парижтиң, Лондонуун концерт залдарының чарлалдарынга көстүп келген. Сураглыг америк пианист Артур Рубинштейн 30 чылдарның төнчүзүнде Хачатурянның фортепиано концертин ойнаан соонда композиторуун чогаадылгазы-биле АКШ бир дугаар-ла танышкан. «Хачатурянның бирги симфониязын Ленинградка күүсеткенин ышкаш, аныяк композиторуун чаа чогаалы-биле баштайгы таныжылга кижиниң сагыш-сеткилинге ол хире көскү болгаш уттундурбас изти артырып каар шак ындыг мээң билирим таварылгалар кончуг эвээш» деп Дмитрий Шостакович демдеглээн.

Арам Хачатурян музыканың кандыг-даа адырынга хамаарышкан чогаалдарны бижип турары кайгамчык. Фортепианого, скрипкага, виолончелиге күүседир концерттер, рапсодиялар, сюиталар, симфониялар, ораториялар, шинелерге болгаш кинофильмнерге музыкалар, ырлар... Армян Совет Социалистиг Республиканың Гимнизиниң автору — Хачатурян. Композиторуун талантызы балет жанрынга көскүзүбиле илереп турар. Ооң «Спяртагын» Совет Эвилелиниң болгаш делегейниң хөй-хөй театрларында тургускан.

Хачатурянны чаа Арменияның ыраажызы деп адап болур. Ол адаларының черинге ханы ынак, ооң-биле эң ханы харылзаадыг.

Хачатурян — Армян ССР-ниң Эртемнер академиязының чиргине кежигүү, ССРЭ-ниң улустуң артизи, Күрүне болгаш Ленинчи шаңналдарның лауреады, Москва консерваториязының профессору болгаш делегейниң хөй-хөй музыка институттарының хүндүлүг кежигүү. Ол хөлчок бөлүүн, ак сеткилдиг, аажы-чаңы топтуг, әдулуг-ла кижизит кижи. Ооң чөп түк улустарыныы дег хүндүлээчел өг-бүлезинге кандыг-даа аалчылар үргүлчү-ле кээп турар.

Ооң ажылдаар кабинединде рояль болгаш эрги хүрең бедик стол бар. Хана дургаар ном делгинрлери, келген почта салыр столчугаш, чавыс диван. Уран чүүлдүң, литератураның, культураның сураглыг ажылдакчылары-биле композиторуун ужуражылгаларын көргүскен фото-чуруктарны ханаларда аскан. Оларның аразында — Чарли Чаплин, Эрнест Хемингуэй дээш өске-даа композиторлар, дирижёрлар, өөреникчилер.

Өөреникчилериниң чуруун мында асканы таварылга эвес. Композитор өөреникчилеринге онза кичээнгейин салып турар. Хачатурянның методу — негелделиг чорук. Өөреникчилери-биле кичээлдээринге үе-шагын харамнанмас, оларга дузалап, оларның чедиишкиннериниң кезээде ол өөрүн чоруур.

Композиторуун өөреникчилериниң аразында марий композитор Андрей Эшпай — ССРЭ-ниң Композиторлар эвилелиниң секретары, симфония чогаалдарының болгаш ырларның автору, армян Эдгар Оганесян — Арменияның биллингир композиторларының бирээзи, балеттер, симфониялар болгаш ырлар автору, румын Анатоль Виеру — Бухарест консерваториязының композиция кафедразының башкызы дээш өске-даа.

Композиторуун ажыл хүнү эртең эрте эгелээр болгаш барык минутага чедир чай-кызыг чок. Өөреникчилер-биле кичээлдер, бедеткелдер, Композиторлар эвилелиниң хуралдар, консерваториниң эртем төвүлели, радиога, бижилге... Ол ышкаш ужуражылгалар.

Нами МИКОЯН.
(ПМА).

«ӨГБЕЛЕРНИҢ ЧАЖЫДЫ»

... Якутия. 1921 чыл. Кызыл Армия Юденичиниң, Колчакты, Деникинни, Врангельди чылча шаап, төрээн черинден интервентилериниң аг-шеринни үндүр сывырып турган. Ынчалза-даа ол үеде контрреволюция чер бүрүзүнге кеминиг үүлгедиглерин уламчылавышаан.

Кижи эртип шыдавас, азизиргей тайгага эрес-дилим, маадыр соруктуг аңчылар — Якутияның бир аймаа шыдажыр аргажок берге чүртталганы көрүп турарлар. Ыраккы ол аймаан турарын билбес-тир силер, айылдыг човудан кес кырында келген деп билиңер. Кижилер-даа, мен-даа, төрээн черивис-даа шупту чок кыдыпар. Бир эвес мен алдыныңы чыдар черим хоптак садыгжыга айтып бээр болзумза, бо бүгү ынчан биске чайгаар-ла таваржып келир болдур ийин...

Ынчалза-даа аймактың чүрттакчы чону Сэдюктүң чугаазын тоовайн, ону баштыңы үлээлгезинден болгаш аймактан үндүр сывырыптар. Ол аймактың баштыңы апарган аныяк анчы Уйбанча бодунуң аймаан өлүмден камгалап, алдынныг дамыранты тыварын оларга аазаар. Ол төрээн турлаанга чедип кээрге бай садыгжының оглу-биле ак гвардейжилер тайгага чаштып чедип келгеш, оларның ыңгжатта чажырып каап далганын дилеп алыр бодаан якуттарны кандыг-даа ыйдагаан чок черге боолап өлүрүп турарын көрүп каар. Ынчан Уйбанча кырган Сэдюктүң шынныынга бүзүрээр. Ынчангаш ол кажан-даа алдыныңы чыдар черин оларга айтып бербес деп шинтпирлээр. Ону айтып бээр болза, ынчан коргунчуг өлүм-чидим болур дээрзинге ол бүзүрээр.

Кызыл Армияның отряды турлатта чедип келир. Аар-берге, аш-чут долган муңгаранчыг хүннер уттуидурар. Черлер саваан ядыы-түрегни якут кижилерге аас-кежиктиг амыдыралдың хүннери эгелээр...

«Өгбелерниң чажыды» деп, республиканың кинотеатрларында үнүп эгелээн чаа ураң-чечен киноның утказы ыңдыг. Киноны чогаалчы Н. Якутскийниң «Алдын дамырак» деп тоожузун ёзугаар чогаадып тургускан. Киноның кол маадырлары Сэдюк, садыгжы Оларин, Аранас, Уйбанча, Люба, Карпов оларның рольдарын кино артистери Дмитрий Ходулов, Автанас Габревас, Наталья Шестакова, Анатолий Васильев, Татьяна Колюхова, Георгий Склянский олар кайтамчык салым-чаяан-биле ойнап турарлар. Якут улустуң 1921 чыл үезинде амыдыралын көргүскен бо киноны «Таджикфильм» киностудия 1972 чылда үндүрген.

К. САРЫГ-ООЛ.

Чаа кино

Хан базыышкыны улгадыр аарыг

Чаан-Хемчик районда «Чыраа-Бажы» суурнуң чурттакчызы С. Шагжы редакцияга чагаазында «Сөөлгү үеде хан базыышкыны улгадыр аарыг» деп бижээш, ооң тыптып келир чылдагааны чүдел, ындыг аарыг кижи кандыг чем чизе эккил, Тываның кайы аржаанынга ол аарыгны эмнеп болурул деп айтырыглар салган.

Ооң чагаазынга харыы кылдыр эмчиниң сүмезин парладывыс.

Бо аарыг сөөлгү үеде неп-терең-гей болгаш ооң уржуктары берге байдалдарга чедирип турар деп улус чугаалажыр апарган. Херек кырында ап көөрге, тыанда Тывага хан базыышкыны улгадыр аарыг турза-даа, ол билдинмейн турган. Бистиң кырганнарывыстың «тыанда мээң ындыг терелим бажым дээш, үр болбаан» дижирип бис хөвар эвес дыңнаар бис. Ол дээрге хан базыышкыны улгадыр аарыгның түңнели болуп чадап чок. Ынчангаш хан базыышкыны улгадыр аарыг, улустуң чугаалажыры ышкаш, амгы шагның аарыы эвес, а ол тыанда-даа турган, а улустуң берге аарыглардан аарыры бистиң үевисте харын улам кызырылган чүве болганда ол «амгы үениң берге аарыы» кылдыр сагындырар апарган.

Чогум, чүге хан базыышкыны улгады бээр дээрзин улус эки билбейн турар. Ынчангаш ооң тыптып келири кижилерге база-ла «тывызык» ышкаш болуп турар.

Хан базыышкыныңың улгадыры ханның, хан дамчыыр дамырларның байдалындан хамааржыр. Бир талазында ханның бодунуң тургузуу, шынары азы, бөдүүнү-биле чугаалаарга, хан сүүк бе азы хоюг бе дээрзи маңаа улуг салдарлыг. Хоюг, үстүг хан өруу-биле оожум, саадаашкынныг байдал-биле эргилерге чүрек оны күш-биле идип үндүреп ужурга таваржыр, ынчангаш ханның базыышкыны улуг болур чоруктуң бир чылдагааны ында. Шынап-ла, хан базыышкыны аарыглыг улуг кижилерниң хөй кезии семис, шыырак болуруң улус эскерипдээ турары чадавас.

Ханның хоюг болуру амин арттыр үстүг, чаглыг аъш-чем чиринден, чемненириниң чүрүмүн сагывас, база арага аймаанга хандыыр чоруктан улуу-биле хамааржыр.

Аарыгның тыптыр база бир чылдагааны — хан дамырларының доктаамал хемчээлге турбазы азы ооң чымчак, херлинчел байдалы баксыраанындан болуп турар. Ооң уламындан хан дамырлары чыырлып, чингелээш, херилбес апаарга, хан болап күш-биле эртеринден хан базыышкыны көдүрлүү бээр.

Хан дамырларының ынчан угда арынга келирге, изиш дээрининң чылдагааны ында, ол өйде корткан кижиниң ханының базыышкыны улуг болур. Нерви «корга» берген чүве болганда, чүректиң ажылдаары база дүргедээр.

Чамдык кижилер «хан базыышкыны улгаткан, ханым хөй кижи-дир мен, төп каапты-нар» деп эмчилерден дилээр турар. Ол чорукка эмчилер удурлашыр, ойталаар, а ооң үжүрүп билбестер хомудал үндүрер чоруктар база бар. Ужуру чүл дээрге, хан базыышкыны улгадыр аарыг үезинде кижиниң ханы көвүдээр эвес, а үстүнде тайылбырланывыс ышкаш өске чылдагааннардан ханның базыышкыны улгадыр. Ындыг болганда чеже-даа хан төгерге хан базыышкыны кудулаар хамаан чок, харын хан дамчыыр дамырлар улам чыырлып, хан базыышкыныңың улларттыра бээр.

Хан базыышкыны улгадыр аарыгның чылдагааннары өске аарыглардан база хамаажыр. Оларга чүректиң улуг өзүүнүң эгези тарлаар (коарктация), чүректиң клапаннары баксыраанда, баш мээзининң, карабүүректиң эдеринчи бестери ышканында, кара-бүүректиң соокка дегдириишкиннериниң үезинде дээш, өске-даа чамдык аарылар үезинде хан базыышкыны база улгадыр. Ынчангаш бо талазың эмчи кижи шыны-биле тодарадып алырынга аарыг кижи аарыының төөгүзүн долузу-биле тайылбырлаар үжурлуг. Чүге дээрге чамдык таварылгаларда хан базыышкыны улгадыр аарыг дээш, ону эмнеп, өске аарыглаже кичээнгей салбайн баар чоруктар таварышкылаар болгай.

Хан базыышкыны улгадыр аарыгдан ар-даа, херээжен-даа кижилер аарып турар. Ооң баштайгы демдектерин кижилер эскербейн баргаш, чогуур үезинде эмнедириниң хемчеглерин албайн хөлүп эртирге каапта таварылгалар ховар эвес. Үйгу чокталыры, баш аарыры, баш дескинери, өй-өйлеп чүрек диртилээри, сагыш-сеткил дүвүрээри, ажыныычал апаары, чүнү-даа кылыр хөөн чокталыры, сактырга-ла шимчевес чыдар болза эки кылдыр бодандырары — хан базыышкыны улгадыр аарыгның баштайгы демдектери болур. Чамдыкта аарыг кижи көңгүс кан-кадык, аңаадагы ышкаш сагындырар, а эмчилер ооң аарыын эскерип каан болза, сагыш-сеткил улам дүвүреп «сезик биле ааран» дээн хевирлиг байдалдарга чедер. Ындыг кижилер бодунга сезиктиг апарганда эмчиге баар херек. Эмчиниң сүмезинге аарыг кижи шынчы болгаш бүзүреллиг болур чорук аарыгны үзе эмнээриниге улуг идиглиг.

А чогум аарыг ййнги, үшкү чада чедип турда, аарыг кижилерниң хөй нуруузу эмнээшкинге бүзүрелин чидирип, аарыын херекке адбастап, «черле ындыг кижи-ле болгай мен» дээр хөөннер хан базыышкыныңың дээди чадазында башче, чүрекче хан чүгүрер чоруктарга чедирер.

Аарыгны болдурбазы-биле кижи бүрүзү амгы үениң амыдыралының нормаларын, өртем-техниканың чедиишкиннерин чөп ажыглап билири, боттуң хүү гигиеназының чурумнарын — үгаан болгаш күш-ажылдың, аъш-чемниң, дыштанылганың чурумнарын хажык чок сагып билири — онза үжур-дузалыр.

Бистиң республиканың Үш-Белдир, Чедер дээн ышкаш куроттарын хан базыышкыны бедик аарыг кижилерге шуут таарышпас. Ынчалзажок Тываның кайгамчыктыг чараш бойдузу улуг аарыг кижилерге эки салдар чедирип, олар боттарны хуузунда дыштанып, агаарлаар, чайлаглаар чүве болза, конгуг ажыктыг деп эмчилер санап турар. Ол ышкаш боттуң шад-биле спорт, физкультура кылыры, өске-даа хевирниң шимчээшкиннери кижиниң эът-мага бодуң быжыглаарынга канчаар-даа аажок ажыктыг. Кижи бодуң кадык-ла чоруумза, омак-сергек-ле болзумза деп болаар болганда, спорт болгаш күш-культураже база улуг кичээнгей салза чогуур.

Д. КУУЛАР,
РСФСР-ниң алдарлыг эмчизи.

Эмчиниң сүмези

«ЧАЛАВААН ААЛЧЫ»

БОЛУУШКУН

Эрткен күзүн Амур тайгаларынга адыг хөй болуп, чамдыы ижээвейн кыштап турар. Ам харын оларның чамдыы «кылаштаңнап» турар таварылгалар бар.

Чоокта чаа Архарин районнуң белеткелдер конторазының ачылары Н. Кравцов биле В. Дядичкин хүндүс ап-нап чораан, чаныр орган. Чадырынга чоокшулап келгенде, оон кончуг улуг мажаалай үне халып келгеш, мурнунда кылаштап орган. Кравцовче халый берген. Соонга чораан эжи ангадавайн, боолап дүжүрген. Ынчап ажининг тыныы алган.

Чадырга келгеш көөрге, ында консервилер, сухарийлер, аржыыл, ак чоорган бар болган.

«Труд» солуудан.

КОЛХОЗЧУЛАРГА ШИИ



Москваның сатира театрынга «Байбак аастыг» деп чаа шии үндүрген. Автор, белорус драматург Андрей Макаёнок шиизин репортаж-комедия дээш. Шииде колховчу амыдыралды көргүскен.

Шиинии театрның кол режиссёру РСФСР-ниң улустуң артизи В. Плучек тургускан, чуруктузу — С. Стручков.

ЧУРУКТА: шиидеп алган көргүзүг. Солагай таладан оң талаже: Владимир Андреевич Каравай — РСФСР-ниң болгаш Таджик ССР-ниң улустуң артизи Г. П. Менглет, Скромный — РСФСР-ниң алдарлыг артизи С. В. Мишулин, Кренделев — артист В. А. Байков, Ломтев — артист А. А. Ширвиндт.

(СЭТА-ның фотохрониказы).

Дыштанылга хүннеринде

Субботада хоорайның культура бажыңнарынга дыштанылга кежээлери аныяктарны чалап турар. Хоорайның шыдыраа клубунга маргылдааның түңнелин үндүрер. № 3 школага доозукчулар-биле ужуражылга эртер.

Воскресеньеде Политиктиг чырыдыышкын бажыдынга Иркутск хоорайга зона көрүлдезинге киржип чораан боттувынгыр артистериниң түңнел концерти болур. Концерт кежээ 18 шакта эгелээр.

Комплекстиг экспедицияның Культура бажыңынга хүндүс 11 шакта уругларның балет студиязының оюн көргүзүү болур.

Ипподромда хаак баазазынга ВЛКСМ хооркомуун шаңналы дээш транспорт организациялариның ажылдакчыларының комсомол-профсоюзчилел кросу ол хүн 11 шакта эгелээр.

Клубтуң чемпиону

Тывада баштайгы шыдыраа клубунуң бирги чемпиону Хүндүлүг ат. Оңу эдилээр алдар республиканың хоочун шыдыраачызы, шыдыраа оюнун сайзырадырынга бодунуң үлүүн киирип келген Монгуш Кенин-Лопсаңга таварышкан.

Бо маргылдаага Монгуш Бораховичиң оңза кичээнгейин салып турар. Хачатурянның методу — негелделиг чорук. Өөреникчилери-биле кичээлдээринге үе-шагын харамнанмас, оларга дузалап, оларның чедиишкиннериниң кезээде ол өөрүн чоруур.

Композиторуун өөреникчилериниң аразында марий композитор Андрей Эшпай — ССРЭ-ниң Композиторлар эвилелиниң секретары, симфония чогаалдарының болгаш ырларның автору, армян Эдгар Оганесян — Арменияның биллингир композиторларының бирээзи, балеттер, симфониялар болгаш ырлар автору, румын Анатоль Виеру — Бухарест консерваториязының композиция кафедразының башкызы дээш өске-даа.

Композиторуун ажыл хүнү эртең эрте эгелээр болгаш барык минутага чедир чай-кызыг чок. Өөреникчилер-биле кичээлдер, бедеткелдер, Композиторлар эвилелиниң хуралдар, консерваториниң эртем төвүлели, радиога, бижилге... Ол ышкаш ужуражылгалар.

Нами МИКОЯН.
(ПМА).

Шыдыраа клубунуң бирги чери дээш эрттирген бо маргылдаага 5 бирги, 23 йнги болгаш 13 үшкү разрядчылар кирипшкен.

Бөгүн маргылдааның түңнели кылдыр дүрген ойнаарының талазы-биле киржикчилер аразында маргылдаа болур болгаш ооң хаанчыны кылып, тиилекчилерге хүндүткелдиң ёзулалын кылыр.

* * *

Россия Федерациязының бирги чери дээш маргылдааның баштайгы шилиндек оюнларынга зона аайы-биле киржир дээш бистиң республиканың толээлекчилери мастерге кандидат Николай Шишигин биле «Тыва даг-дүгү» комбинаттың инженери, республика чемпионадының йнги шаңналын алган бирги разрядчы Монгуш Адыг-оол олар Улан-Удэ хоорайже чорупканнар.

О. ИРГИТ.

Чаа түдүглар чалап түр

Күш-ажыл курлавырларын ажыглаарының органнары бистиң республиканың чаа тудугларга ажылчынарны организастыг хүлээп алырын чарлап тур.

Организастыг чылданың негелделери:

2 чыл хуусаада ажылдаар дугайында керээ чарарга «Тыва кедээ тудуг» трестиң тудуг организацияларының **төлээри болза:** а) 200 рубльдиң халас дузалаччызын дөрт удаа хувааш бээр; б) чурттап турары черинден ажылдаар черинге чедир орук шүүделиг долузу-биле бээр.

Хандырары болза: а) бот кижилерни чаагайыткан обшежитиге тургузар болгаш оруң-дөжек хереклерин бээр; б) ажылдап кедер түскай хенти болгаш хереклерин бээр.

Аныяк ажылчыннарны түскай мергежил чедип алдын дээш ажылдатпышаан өөредир.

Республиканың тудугларынга ажылдаар күзелдиг ажылчыннар керээ чарарга паспортту, шериг биледин болгаш күш-ажыл дептерин чурттап, ажылдап турар черинден үндүр бижиткеш эккээр ужурлуг.

Ажылдаар күзелдиг кижилер Кызыл хоорайда Щетинкин болгаш Кравченко кудумчузунда № 38 бажынга — Күш-ажыл курлавырларын ажыглаарының эргелелинге. Кызыл хоорайда Комсомольская кудумчузунда № 23 бажынга, Чадаана хоорайда райкүүском чанында болгаш Кызыл-Мажалыкта райкүүском чанында күш-ажыл курлавырларын ажылдаар талазы-биле төлээлерге кедир. Өске районнарның чүрттакчылары райкүүскомнарны дамчыштыр тудугга ажылдаар керээни чарып болур.

ХООРАЙ СОВЕДИНИҢ ДЕПУТАТТАРЫНГА

1973 чылдың февраль 7-де хүндүскүүн 2 шакта СЭКП хооркомуунуң хуралдаар залынга Кызыл хоорай Советиниң XI сессиязы болур.

Хүн айтырыы:

1. 1973 чылда хоорайның ажыл-агыйын хөгжүдериниң болгаш социал-культура тургузуушкунуунуң планының дугайы.

2. 1973 чылда хоорайның бюджединң бадылаары болгаш 1972 чылда бюджет күүседелдиниң дугайы.

ХООРАЙ СОВЕДИНИҢ КҮҮСКОМУ.

Телевидение

ФЕВРАЛЬ 3-ТЕ

МОСКВАДАН

12.45 — Дамчыдылгалар программазы. 12.50 — Өдүүт телекөргүзүг. Уругларга. **Мультфильмнер программазы.** 13.20 — Медээлер. 13.30 — **Өдүүт телекөргүзүг. Хоккей талазы-биле ССРЭ-ниң чемпионады. «Спартак» (Москва) — СКА (Ленинград).** 3-кү оюн. 14.05 — **«Кадыкшылга». Зртем-тайылбырлыг программа.** Дамчыдылганы амчы Ю. Белянчикова чөрүдүр. 14.45 — Өдүүт телекөргүзүг. **«Музыкалыг ужуражылгалар». Г. Пономаренконуң ырлары.**

КЫЗЫЛДАН

15.15 — Неделяның медээзи.

МОСКВАДАН

15.45 — **Л. Леонов. «Алдын чууза».** Москваның шии театрының шиизи.

КЫЗЫЛДАН

18.00 — **«Тываның неделязы». Информастыг программа.**

МОСКВАДАН

18.40 — **«Дилээшкин».** Дамчыдылганы чогаалчы С. Смирнов чөрүдүр. 19.25 — **Композитор З. Колмановскийниң кежээзи. Эвилелдер бажыңының колонналыг залынган дамчыдылга (бижидилге).** 21.45 — Өдүүт телекөргүзүг. **Уран-чечен фильм. «Мээң ынаамга шуру».** 23.00 — 23.30 — **«Ye». Информастыг программа.**

Редакторнуң оралакчызы Б. Н. КАРАШПАЙ.

Агаар

Бөгүн республикага бүргеп, аялыр. Төп районнарга чагбас, өскелериниге биче хар чаар. Хаттың дүргени секундада мурнуу-барыын районнарга 0—4 метр, барыын районнарга 5—9 метр чедир күштелир. Агаарның температуразы даглыг черлерге 4—8, өскелериниге 16—20 градус соор.

Кызылга бүргеп, аялыр, эртен биче чаар. Хаттың дүргени секундада 0—4 метр чедер. Агаарның температуразы 18—20 градус соок болур.

Кинотеатрларда

ФЕВРАЛЬ 3-ТЕ

«НАЙЫРАЛ»: **«Алдын хүн адаанда кыстар»** 10.00, 11.45, 13.30, 15.15, 17.00, 18.45, 21.00 шактарда.

«БАА-ХЕМ»: **«Ыяш бурганнарның чажыды»** 14.30, **«Шынчы чорук»** (1-ги, 2-ги кезектери) 16.30, 20.00 шактарда.

«ВОСТОК»: **«Кара ангелдер»** (1-ги, 2-ги кезектери) 13.55, 20.15, **«Кара хек-даван»** 16.35, 18.25 шактарда.

«ПИОНЕР»: **«Трясогузканың армиязы база катап тулчуушкунда»** 9.00, 14.30, **«Джейн Эйр»** 16.30, 18.30, 20.30 шактарда.

РЕДАКЦИЯНЫҢ АДРЕЗИ: 667000

Кызыл, Щетинкин-Кравченко кудумчузу, бажың № 3. ТЕЛЕФОННАРЫ: Редакторнуң 24-63, редакторнуң оралакчыларының 35-24, промышленность киллизиниң 23-54, харылсалгалыг секретарьның 23-35, партгайжы амыдырал киллизиниң 37-13, культура киллизиниң 23-54, көдээ ажылдакчыларының 21-47, үлегпүр киллизиниң 22-64, чагаа киллизиниң 41-27, информация база совет тургузуг киллизиниң 20-60, бухгалтерияның 31-75, корректорларның 27-41. Солун келбейн баргаңза 32-75. телефонче долгаар.

Тыва АССР-ниң Министрлер Чөвүлелиниң чанында Тываның ном үндүрер черинниң республика типографиязы (Кызыл, Щетинкин-Кравченко кудумчузу 1).

Солун неделяда 6 катап үнер

Пар ама 2. Тираж 15453. Чагыг № 68.

ТС—00340