Бүгү чурттарның пролетарийлери, каттыжыңар!

1925 чылда үдезилеттингеи

ШЫН

СЭКП Тыва обкомунуң, Тыва АССР-ниң Дээди Совéдиниң болгаш Министрлер Чөвүлелиниң органы

1972 чыл. СЕНТЯБРЬ 16 СУББОТА № 219 (8987). ортаа 2 коп.

110 муң тонна тарааны Төрээн чуртка бээри — Тыванның тараажыларының алдарлыг херээ!

Дүүн беш шакка чедир республиканың ажыл-агыйлары күрүнеге **48.420** *тонна тарааны саткан, ол болза планның 44 хуузу-дур.* ***Районнар аайы-биле мындыг болган.***

Районнар	Планы (тонна)	Сатканы (тонна)	Хуузу
ТАҢДЫ	59000	24988	42,4
БИИ-ХЕМ	13000	2053	15,8
КАА-ХЕМ	27.000	15258	56,5
УЛУГ-ХЕМ	5.580	2203	39,5
ЧӨӨН-ХЕМЧИК	4.940	639	12,9
БАЙ-ТАЙГА	130	128	98,5
КЫЗЫЛ	5000	3149	63

ЧЕДИИШКИН — ОРГАНИЗАСТЫГ ЧОРУКТА

«Шын» солуннуң КҮШ-АЖЫЛЧЫ АЛДАР ТУГУН бөгүн «УЛУГ-ХАЯ» совхозтуң дараазында мурнакчыларынга алдар болдуруп көдүрген.

КЕРТИК-ООЛ ДАКШЫЛ-ООЛОВИЧ КЫРГЫС — комбайнер, сентябрь 1-ден 5-ке чедир — 345 центнер, 6-дан 10-га чедир — 631 центнер тарааны ажаап алган. Сезонда 5000 центнер тараа ажаап алыр деп бодунга алган хүлээлгезинин 976 центнерин күүседип алган.

ИРИНА ТҮЛҮШЕВНА МАЙГЫН-ООЛ (удуртукчузу), ТАТЬЯНА ЫЙМА-ХУУРАКОВНА ХОВАЛЫГ, КЛАРА БИЧЕ-ООЛОВНА КЫРГЫС — совхозтуң Арыг-Бажы салбырында шанда «ОВП-20» деп тараа арыглаар машинада ажылдап турар комсомолчу бөлүк. Хүн үнүүн ол бөлүк 120 хуудан кудулаттынайн келген.

ЧААГАЙ ДҮЖҮТТҮҢ МАГАДЫЛАЛЫ

(Көдээ ажыл-агый ажылдарының хүн демдеглели)

Черни күзүн андарып алыр чорукчуң артык ажыктыынга республиканың тараажылары дуржулгазындан бүзүрээн. Күзүн белеткээн, десколей илиртээн аңгыс чер — келир чылдың чаагай дүжүдүүн магадылалы. Ынчангаш республиканың дыка хөй ажыл-агыйлары тараа болгаш мал чеми культураларының чаагай дүжүдү дээш демиселди августуң соолгу он хонуунда-ла эгелей бергенивер.

Черни күзүн андарып алырынга «Межегей», «Тээли», «Сукпак» совхозтар, Көдээ ажыл-агыйның дуржулга станциязы, Каа-Хемниң «Коммунизмчо орук», Таңдының «Коммунизмниң херели», Эрзинниң «Чаа орук» болгаш «Мөреп» колхозтары улуг кичээнгейни салып турар. Богүнүң күжелиишкинниг ажылы келир чылдың чаагай дүжүдүн хандырар дээринден ол ажыл-агыйларның түскай эртемниглери эки билип турар.

Өске колхозтарның болгаш совхозтарның тараажылары мурнакчыларга деңнежир үжүрлүг.

Ындыг болза-даа замдык черлерде аңгыс андарылгазын оожум темп-биле чорудуп турар. «Ак-Туруг», «Шивилиг», «Оок» совхозтарда, Бии-Хемниң «Кызыл-тараачын», Чөөн-Хемчиктиң «Октябрь 30 чылы» болгаш Ленин аттыг, Улуг-Хемниң «Х Улуг хурал», Эрзинниң Ленин аттыг колхозтарында амга чедир гектардаа аңгыс андартынмаан. Ол ажыл-агыйларда ук ажылды организас чок чорудуп, техниканы четпес ажыглап, тургузуп турар. Келир чылдың дүжүдүнге черни андарып белеткеп алырын бо хире харыысалга чок чорудуп турар үстүнде адаттынган ажыл-агыйларның удуртукчуларынга болгаш түскай эртемнигларинге хамаарыштыр партия райкомнары, райкүүскомнар хемчегларни алыр үжүрлүт.

«УТКА 25 чылы» совхозта аңгыс андарылгазын кончуг багай чорудуп турар. Ында чүгле 45 гектар черни андарган болгаш үш-ле трактор ажыллап турар. Аңгыс андарар звеноларны организаставаан, кылыр ажылдың планның механизаторларга чедирбээн. Ажылдың ол хире чугула участогун контроль чокка каапканы мырыңай элдептиг.

Түс бүрүзүнде 200 гектар аңгыс андартынган «Россия», «Совет Тыва» болгаш «Чыраа-Бажы» совхозтарда бо талазы-биле байдал база-ла багай. Ол ажыл-агыйларның механиктери андазын бээп чедиппес дижип турар. Андазын бистерин боттары ылып алырын, тракторлар аңаа түрбес кылдыр ажылды ынчаар организастаарын олар чүге кылып болбазы?

Чөөн-Хемчик районнуң ажыл-агыйларында аңгыс андарылгазын кончуг багай чорудуп турар. Ында чүгле 600 гектар чер андартынган: ажыл-агыйларда 75 трактор бар азы бир тракторга доңгүпле 0,3 гектар онаажып турар. Ынчаарга районнуң ажыл-агыйларында күзүн андарар чер дыка хөй. Бир эвес моон соңгаар-даа ыңдыг темп-биле андарар чүве болза, келир чылын чаагай дүжүт алыры берге.

Республикада нинтизи-биле аңгыс андарылгазы орткен чылдың деңнелиниден куду болуп турар. Сентябрьның 15-те мөзөөни ёзугаар алырга, 22,5 муң гектар аңгыс андартынган азы планның 16,3 хуузу. Хонукта 1400 гектарны андарып турар-азы бир тракторга бүдүн чартык-ла гектар онаажыр.

Моон алырга, аңгыс андарылгазының темпизи кончуг куду-дур. Келир чылдың дүжүдүнүң салым-чолу ол ажылны канчаар күүседкенинден хамаарыжыр болганда, үстүнде айыткан четпестерни доп-дораан чайладыр херек.

Парткомнарның, профбюлелеп болгаш комсомол комитеттериниң, көдээ ажыл-агыйның түскай эртемнигларинниң хүзөлгези — дүжүт ажаап алышкынын-биле чергелештир аңгыс андарылгазын масс-алыр чорударынче күштерни мобилизастаары болур.

Самбу-Хөө Сандый-оол Жданов аттыг совхозта мурнакчы механизаторларының бирээзи. Ол 1952 чылдан бээр төрээн совхозунуң ажыл-агыйын хөгжүдер дээш, эвээш эвес үлүг-хүзүүн киришкирип келген болгаш чонунуң хүндүткелин чаалап алган.

Хоочун комбайнер бо хүннерде дүжүт ажаалдазында үлегерлиг чоруун көргүзүп, хей-аът кирген ажылдан турар. Ол ээлчег бүрүзүнде-ле «Сибиряк» дээр комбайн-биле 21 гектар черниң тараазын кестирип, пормазын ийи катап ажыр күүседип турарынга чон чоргаараанар. Эрткен беш хонукта ооң көргүзүглери эң-ле бедик болуп, бирги черни ээлээн.

Дүжүтту чидириг чок ажаап алыр дээш, социалистиг тарышче комбайнер Д. Санчыны ол кыйгырган.

ЧУРУКТА: комбайнер С. Сандый-оол.

К. ЧООДУНУҢ фотозу.

Л. И. БРЕЖНЕВТИҢ Г. КИССИНДЖЕР-БИЛЕ БЕСЕДАЛАРЫ

Мурнунда дугуржуп алганын ёзугаар АКШ-тың президентизиниң национал айыыл чок чорук айтырыгларының талазы-биле дузалакчызы Генри Киссинджер сентябрь 10-дан 14-ке чедир Совет Эвилелинге чоруп турган. Ол Москвага турганының үезинде СЭКП ТК-ның Чингине секретары Л. И. Брежнев-биле болгаш ССРЭ-ниң Даштыкы харектер министри А. А. Громыко-биле беседалар кылган.

Бо чылдың май айында Москвага бедик деңнелге орткен ужуражышкынның үезиниден бээр совет-америк харылзаалар хөгжүдезиниң болгаш Совет Эвилелинге база Каттышкан Штаттарга-даа сонуургалдыг бооп турар делегей айтырыгларының дугайында дончуу-биле чугаалажып көрген. Санал-онаал солчуушкуну дорт болгаш боттуг болган.

Делегейниң кол айтырыгларын чугаалажып көөр үеде Европаның айыыл чок чоруунга хамаарышкан айтырыгларже улуг хичээнгейни салган. Моон соңгаар кылыр ужурлуг базымнар талазы-биле таарымчалыг чүүлдерни чедип алган.

Ол ышкаш стратегтиг ченсегленишкиннерни кызыгаардаар дугайында чугаалажышкынынарны чөөкү үеде катап эгелээри-биле холбашкан айтырыгларны база чугаалажып көрген.

Бедик деңнелге ужуражышкынар үезинде чедип алган ийи талалыг дугуржулгаларны боттандырып турарының дугайын база көрген. Ынчангаш ооң херек талазы-биле боттуг тускелдер бар болгаш моон-даа соңгаар ындыг чедиишкиннериг болурунга идегей болгаш дээримге талалар база чедип шээрешкен.

Садыг-экономиктиг харылзааларның байдалынче ойлап кичээнгейни салган. Ийи чурттуң аразында харылзаалардың быжыглаар херекке ындыг харылзааларның чугулазын италга бадыткаан. Ийи чурттуң аразында садыг-экономиктиг харылзааларның чамдык принципиалдыг айтырыгларының талазы-биле элээн депшилге база чедип алдынган. Ынчангаш бурунгаарлаашкынны барыдаалаш, бараан саарылганының талазы-биле саналгаларны таарыштырар дугайында болгаш садыг дугуржулгазын көрер дугайында чугаалажышкынарны чөөкү үеде доорлары-биле сентябрь айда Вашингтонга үргулчулээрин бүдүүлүг дугуржуп алган. Ол ышкаш ССРЭ биле АКШ-тың аразында судноолар-биле далайлап аргажарының дугайында дугуржулга талазы-биле чугаалажышкынарны дүрген доорлары база дугурушкан.

Талааларның сонуурган тускелдерни айтырыгларының талазы-биле санал-онаалдар солчуушкуннарын янзы-бүрү хевирлерге болгаш янзы-бүрү деңнелдерге, ооң иштинде бедик деңнеге-даа кылырының прогнозтиктиг үргулчулээриниң чугулазын ийи тала база илерткен.

(СЭТА).

«Межегейниң» алдыгы бригадазы

Күрүне шыгжамырыга 13 муң чартык тонна эки шынарлыг тарааны салар дээш демиселин «Межегей» совхозтуң ажыл-ишчилери коштаапайн келген. Ол демиселге ажыл-агыйның О. А. Васильевке удурткан № 6 бригадазының механизаторлары дээштиг үлүүн киирип турар.

Бригада бо күзүн шуптуг 2500 гектар черниң тараазын кестирип алыр ужурлуг. Бо хүннерге чедир ында 2150 гектар тарааны тавычалай кестирген, 1300 гектарын бастырган. Бо бригаданың тараажылары 1 гектардан ортумаа-биле 14 центнер дүжүттү ап турар.

Дүжүт ажаап алышкынының ёзугаар хүннериндеп бээр мурнакчыларга санадын келген Степан Бабаков 300 гектар тарааны бастырган, мурнап турар. Афанасий Гущин 230 гектар тарааны бастырып, ажаап алган.

К. АЛЕКСЕЕВ.

Тиилекчилерге алдар!

Күш-ажылчы рапорт

Тараа садар планныг онаалдазы чок, мал семиртир «Сукпак» совхоз (директору Г. С. Юртаев, партия организациязының секретары П. В. Котосов) күрүнеге тараа дүжаар хүзөлгезин база бодүүн мал чеми белеткээриниң планын күүседкенин дүүн СЭКП-ниң Кызыл хооркомунга болгаш хооркүүскомга рапорттаан. Тодаргайлаарга, эки дүра-биле 1500 тонна тарааны күрүне шыгжамырыга киирип, 9900 тонна бодүүн мал чемин белеткээр планныг онаалдазын 12540 тонна азы 126,7 хуу күүседкен.

СЭКП-ниң Кызыл хооркому болгаш хооркүүском сукпакчыларның ажыл-ишчи чедиишкинниг байыр чедирбишаан, тоску беш чылдың ийиги чылында боттарынга алган планныг онаалгаларын доддур болгаш ажыр күүседип, ССРЭ-ниң 50 чыл болур ооң күш-ажылчы белектеригг уткуурун күзөөн байырлыг телеграмманы чорутткан. Совхозтуң ажыл-ишчилери мал чемин курлавырлаарын үргүлевишаан болгаш кыштаалашкынга белеткелди, келир чылдың дүжүдүнүң үезинии үрүп алыр ажылдарны чорудуп турар.

* * *

Соолгу үеде совхозтуң девискээринге чаъс-чаашкын торгалыгжыларның тараа ажаап алырынга шантык ужураштырып тура-даа, «Күш-ажылдың хостуу» совхозтуң ажыл-ишчилери күрүне мурнунга 270 тонна тараа дүжаар планныг онаалдазын күүседип шыдаан.

Совхозтуң тараажылары Торгалыг суур чоогунда тараа шөлүнде багай эвес үнген кызыл-тасты кестирип киргеп болгаш боттарының арга-курлавырын санап көргеш, күрүне шыгжамырыга ам-да 250 тонна кызыл-тасты немей садарын хүлээвегнивер.

Ирак республиканың президентизи Москвада

Араб социалистиг чаартылга партиязының (БААС) Регионалдыг удуртулгазының Чингине секретары, Ирак Республиканың Революстуг Командылал Чөвүлелиниң Даргазы, Президент Ахмед Хасан аль-Бакр СЭКП ТК-ның, ССРЭ-ниң Дээди Совединиң Президиумунуң болгаш Совет чазактың чалаанының ёзугаар сентябрь 14-те Москвада албан ужурунда аян-чорук кылып чедип келген.

СЭКП ТК-ның Политбюро кежигүнү, ССРЭ-ниң Дээди Совединиң Президиумунуң Даргазы Н. В. Подгорный, СЭКП ТК-ның Политбюро кежигүнү, ССРЭ-ниң Министрлер Чөвүлелиниң Даргазы А. Н. Косыгин, СЭКП ТК-ның Политбюро кежигүнү, ССРЭ-ниң Дээди Совединиң Президиумунуң Даргазы Ю. В. Андропов болгаш аныңны еске-даа кижилер Ирак Республиканың болгаш Совет Эвилелиниң күрүне тускайлаттары-биле шимээн Внуково аэродромунга президент Ахмед Хасан аль-Бакрны уткуп алганнар.

Аэродромдан Ахмед Хасан аль-Бакр Кремльде аңаа туружуп кайлаан черже чорупкан. Ирак улустуң төлээлекчилерин өртээн кудумчуларынга Ирактың болгаш Совет Эвилелиниң күрүне туктарын болгаш ораа база араб дылдар кырынга бүгү-бүр чедириишкиннерлиг кырыгларны асыылаан тургаш.

(СЭТА).

Совет-ирак чугаалажыышкын

Сентябрь 14-те Кремльде СЭКП ТК-ның Чингине секретары Л. И. Брежнев, СЭКП ТК-ның Политбюро кежигүнү, ССРЭ-ниң Дээди Совединиң Президиумунуң Даргазы Н. В. Подгорный, СЭКП ТК-ның Политбюро кежигүнү, ССРЭ-ниң Министрлер Чөвүлелиниң Даргазы А. Н. Косыгин болгаш Араб социалистиг чаартылга партиязының (БААС) Регионалдыг удуртулгазының Чингине секретары, Ирак Республиканың Революстуг Командылал Чөвүлелиниң Даргазы, Президент Ахмед Хасан аль-Бакр оларның аразында чугаалажышкыннар эгелээн.

Совет-ирак харылзаалар айтырыны найыралдыг болган бот-боттарын билиндиринге байдалында чугаалажып көргеш. Совет-ирак харылзааларның, ылаңгыя Совет Эвилелиниң биле Ирак Республиканың аразында найырал болгаш кады ажылдажылга дугайында 1972 чылдың апрель 9-та чаргаан Керээниң соонда бүгү талазы-биле улам калбаргавын талалар сеткил ханышкыны-биле демдеглээн, оларны моон-даа соңгаар хөгжүдүп, калбартырының боттуг аргаларының дугайында санал-онаалдарын солушкаанар. Ол ышкаш араб чурттарга удур Израильдиң империалистиг агрессиязының түнелинде Чөөкү Чөөн чуктуруустуган байдалдың айтырыгларын, а ол ышкаш дел гейде амгы үеде байдалдың еске-даа чугула айтырыгларын олар база чугаалажып көргеп.

* * *

Сентябрь 14-те Кремльдиң Улуг ордузунга СЭКП ТК-ның, ССРЭ-ниң Дээди Совединиң Президиумунуң болгаш ССРЭ-ниң чазааның өмүнзээнде Араб социалистиг чаартылга партиязының (БААС) Регионалдыг удуртулгазының Чингине секретары, Ирак Республиканың Революстуг Командылал Чөвүлелиниң Даргазы, Президент Ахмед Хасан аль-Бакр оларның аразында чугаалажышкынар эгелээн.

Совет-ирак харылзаалар айтырыны найыралдыг болган бот-боттарын билиндиринге байдалында чугаалажып көргеш. Совет-ирак харылзааларның, ылаңгыя Совет Эвилелиниң биле Ирак Республиканың аразында найырал болгаш кады ажылдажылга дугайында 1972 чылдың апрель 9-та чаргаан Керээниң соонда бүгү талазы-биле улам калбаргавын талалар сеткил ханышкыны-биле демдеглээн, оларны моон-даа соңгаар хөгжүдүп, калбартырының боттуг аргаларының дугайында санал-онаалдарын солушкаанар. Ол ышкаш араб чурттарга удур Израильдиң империалистиг агрессиязының түнелинде Чөөкү Чөөн чуктуруустуган байдалдың айтырыгларын, а ол ышкаш дел гейде амгы үеде байдалдың еске-даа чугула айтырыгларын олар база чугаалажып көргеп.

* * *

Сентябрь 14-те Кремльдиң Улуг ордузунга СЭКП ТК-ның, ССРЭ-ниң Дээди Совединиң Президиумунуң болгаш ССРЭ-ниң чазааның өмүнзээнде Араб социалистиг чаартылга партиязының (БААС) Регионалдыг удуртулгазының Чингине секретары, Ирак Республиканың Революстуг Командылал Чөвүлелиниң Даргазы, Президент Ахмед Хасан аль-Бакрның алдары дээш дүштелге шайлалга тургуевган.

Хүндүлүг аалчы-биле кадрылга ССРЭ-ге, аян-чорууруга он үдеп чоруур албанның кижилерге база олурушкавар.

Совет талаадан дүштелге шайлалгага эштер Л. И. Брежнев, Н. В. Подгорный, А. Н. Косыгин, В. В. Гришин, Ф. Д. Кулаков, Д. С. Полянский, А. Н. Шелепин, Ю. В. Андропов болгаш албанның еске-даа кижилери олурушкан.

Эң-наймаалчы чылыг байдалга эрткен дүштелге шайлалга үезинде Н. В. Подгорный болгаш Ахмед Хасан аль-Бакр олар чүве чугаалаанар.

(СЭТА).

ЭВИЛЕЛДЕШКЕН РЕСПУБЛИКАЛАРДА

РСФСР: коммунистер мурнунда

Иртыштың чоогунда чаашкынар ам-даа болбушаан, ынчалза-даа ажаап алышкынның темпизи дүргедевишаан. Делгем шөлдерде тарааны кестирер азы бастырар дээш, механизаторлар эки шак бүрүзүн долу ажыглаарын ораалдажыр. Омск областтың тараазының чартыктан хөй кезии кестинген. Чамдык хүннерде ажаап алышкын 100—120 муң гектар чедип турар.

«Озерный» совхозта коммунист В. Коковешконуң звенозу хүнүүн-не ийи-үш норманы күүседип турар. Энгельс аттыг колхозта ажаап алышкынның гвардейкизи А. Маизингер ам база тергиин ажылдап турар — ЖВН-6 жатка-биле хүнде 64 гектарны кескен, ол дээрге нормадан ийи катап хөй-дүр.

Хүн бүрүзүнде-ле тавычада тарааны бастырарынче улам хөй комбайннар кирип турар. 300 муң гектар ажыг тараазы ам-на бастырып каашкан. «Ингалинский» совхозтуң комбайнери коммунист С. Дорохов чеди муң гектар тарааны бастырарын хүлээнген болгаш ол ам дөрт центнер тарааны чүдүрүп чорудушкан. Соолгу хүннерде С. Дорохов хүнде 500 центнер тарааны бастырып турар.

УКРАИНА: бойдус курлавырындан

Украин эртемдевнер көдээ ажыл-агыйга мал чеми болур 20 ажыг хевирнең үнүштерин ажыглаарын саналдап турар. Ол дээрге сильфия, сида, сыын оъдуунуң даазылы дээш, өске-даа үнүштер-дир.

Ылаңгыя сильфия чеминиттинин талазы-биле эң-не үнелиг курлавыр болган. Гектардан-на муң центнер ногаан массаны ол бээр, ооң составында 23 хуу протеин, хөй чигир, каротин, аскорбин кислотазы бар. Ооң ногаан массазы-биле малды ол хевээр чемгерип болур, оортан сиген долганын, силосту база белеткээр. Дуржулганың көргүскенинден алырга, сильфияны чаңгыс черге үр үе иштинде (15—17 чыл иштинде) өстүрерге-даа хорөүн талазы-биле таарышпайн баар тавариылгазы чок.

Республикада ооң дудак чок база бир үнелиг культураны — сиданы өстүрүп турар апарган. Ол болза гектарданна 1300 центнер ногаан массаны кургаг ховуларга, торфтулаалыг черлерге бээр. Чемицитиг шынарының талазы-биле ол болза клеверге болгаш люцернага чоокшулажып турар.

ГРУЗИЯ: «чүс чылдыгларның» дүжүдү

Эътелчек, теннег бүрүзүнде «чүс чылдыгларны» ким биябес боорул. Алоэ дээр ол үнүштүң тарылгазын бүгү широталардан көрүп болур, ынчалза-даа ол үнүштү чүгле шык агаарлыг субтропиктиг зонага ажык дээр адаапка өстүрүп болур, ону үлетпүр сорулгаларынга ажыглаар.

Аджарияның субтропиктиг ажыл-агыйларында алоэ үнүштүң чемгир «бүрүзүнүң» ажаап ап эгелээн. Ооң ажыгымаар амданныг хоолуузу үнелиг, ынчангаш ону камгалап алыр төлээде, ооң бүрүзүн хүн херели дегбээн турда даңгаар эртен кезии карыптер. Ооң дүжүдүн саадал чокка ол-ла дораан Батуминиң кофе заводунга чедирер бээр, ында болза чуртта кара чаңгыс алоэ препарады белеткээр цех бар.

Оортан сиропту, сокту болгаш эмульсияны белеткеп турар.

ТУРКМЕНИЯ: фисташкилер быжа берген

Фисташкилер үнген черлерде ооң үрүнгерин ажаап алыры эгелээн. Дүжүт эки, ол — Туркмен ССР-ниң мурнуу талазында турун турар.

Ооң үнген чери республикада 42 муң гектар черни ээлээн. Час санывда-ла ыяш ажыл-агыйының ажылдакчылары ону хөйүү-биле тарып олуртуп турар. Фисташкиниң сывы 25—30 чыл эрткенде үрезии берип эгелээр, а ооң боду беш чүс чыл ажыг чурттаар.

ЛАТВИЯ: термометр орнунга карандаш

Школаның өөнүг карандаштарынга даштыдомей түскай химиктиг карандаштар детальларның температураның тодарадырынга идегелдиг болган эптиг чеңсек апарган. Ындыг карандаштарны будуреран Риганың дозу-будук кылыр заводу шинээдип алган. Термоиндикаторлуг ол карандаштың шыйын каан чурумалы будумелдиң изий бергенинии чүгле ооңун эвес, харын ооң ылавылалдыг температуразын база айтып турар.

Радиотехниктиг болгаш электри үлетпүрүнге, агаар трансюртунга — ашпаратураның, хөлүн эрттир наин боорнинң хемчээлин бодуун хереклелдер-биле билип шыдавас. Ындыг бүгү таварылгаларга ол термометр-карандаштарны калбаа-биле ажыглаар.

(СЭТА).

СИБИРЬНИҢ ТАРААЗЫ

Кемерово область тараазын ажаап ап турар.

Дүжүт ажаап алырының баштайгы хүннеринде социалистиг чарыштың мурнакчылары Ленин-Кузнецк районнуң механизаторлары болган. Олар бир гектардан-на 22 центнер тараа ажаап алырын хүлээнген.

ЧУРУКТА: Ленин-Кузнецк районнуң «Заря» колхозунда дүжүттү ажаап ап турары.

(СЭТА-ның фотохрониказы).

Акы-дунма дузаламчы

Палестин дескенниң Сирияда, Ливанда болгаш Иорданияда лагерьлерин израиль ужар түүлдүң бомбалаанының айыылынга таварышканнарга дүрген дузаламчыны көргүзер деп Кызыл Кростың болгаш Кызыл Чартык айның Совет шиитилелиниң күүскому шиитпир үндүрген.

Палестинаның Кызыл Чартык айынга Аэрофлот самолёттары эм аймаан, шарыг кылыр материалдарны, өске-даа эмнелге эт-херекселдерни чедирип бээр.

(СЭТА).

КАА-ХЕМЧИЛЕР—ССРЭ-НИҢ 50 ЧЫЛЫНГА

Каа-Хем районнуң ажыл-ишчилери ССРЭ-ниң 50 чыл оюнга төлептиг белек-биле ужуражыр дээш социалистиг чарышты калбартпышаан, боттарынга алган бедиткен хүлээлгелерин күүседирин чедип ап турарлар.

Район 1510 центнер дүк садар тургаш, ону 1570 центнер кылдыр азы 104 хуу, үшкү кварталда 20.900 центнер сүт садар планын сентябрь 1-де-ле 21.845 центнер азы 104,5 хуу, ниитиниң малынга 143.540 центнер сиген белеткээрин 146.454 центнер азы 102 хуу, 513 муң центнер силос салырын 787.970 центнер кылдыр күүседкен.

Каа-хемчилер юбилейлиг чылдың социалистиг чарыжының тугун бедик тутпушаан, ам тараа ажаап алышкынынга база-ла республиканың районнарының мурнуку одурууңда чоруп турар.

Бо арын Каа-Хем районнуң ажыл-агыйларының дүк, сүт садарының болгаш мал чеми белеткээриниң талазы-биле чедишшкиннеринге тураскааттынган.

БИСТИҢ ҮЛҮҮВҮС

Бо юбилейлиг чылда ажыл-ишчи бүрүзү-ле эң эки ажылдаар күзелдиг. Бистиң «Коммунизмче орук» колхозтуң кежигүннери база-ла улуг сорук киришкиниг ажылдап турар. Каа-Хем район күрүнеге дүк садарының, үшкү кварталда сүт садарының болгаш мал чеминиң белеткелиниң планнарын күүседипкен. Бо чедишшкиннерге бистиң колхозувустуң ажыл-ишчилериниң эвээш эвес салыышкыны киргеи.

Колхоз дүк дужаарының чыл планын, сүттүг үш кварталдар планын, ол ышкаш ниитиниң малынга чем белеткээрин күүседкен. Үшкү кварталда ажыл-агый чери күрүнеге 3560 центнер сүттү садар тургаш, 3841 центнерни киирген, азы 28 тонна сүттү ажыр дужааган. Маңаа бистиң топ фермаңың саанчылары бичe эвес үлүүн киирген. Ылаңгыя фермаңың мурнакчы саанчылары Тыва АССР-ниң Дээди Совединиң депутады Анна Логинованың, Надежда Арапчаанның, Галина Сакшумнуң, Героина Сперинаның, Мария Каюковананың болгаш Валентина Одушнаяктың шудургу ажылдаанын демдеглээри оорунчуг. Бо саанчылар түс-туста сес айлар дургузунда бодунда быжыглаан инек бүрүзүнге онаалтыр саап алыр сүт планын ажыр күүседкен.

Оон аңгыда ниитиниң малынга чем белеткелин колхоз бо чылын багай эвес чоруткан. 15.450 центнер сиген белеткээрин 16.287 центнер, 36.750 центнер силос планын 69 муң ажыг центнер кылдыр күүседкен. Малга чем белеткээриниң планы күүседтинген-даа болза, сиген белеткээр звено ам-даа ажылын үргүлүвевишаан. Сиген кезилдээ-биле чергелештир, ажаалтыңган тараалариың савацын черге кагбайн, бүрүнү-биле болуп сараалтаар ажылды база-ла эгелээн.

Тоску беш чылдың ийиги чылын улуг чедишшкиннер-биле дооза, юбилейге төлептиг белектиг ужуражыр соруглага-биле колхозтуң саанчылары үшкү кварталдың тоңчүзүнге чедир күрүнеге ам-даа хөй сүттү пландан ажыр садарын шиитпирлеп алган, улам күжениишкиниг ажылдап, турарлар.

А. ГОРБАТОВ,
ферма эргелекчизи.

Хүлээлгелерни күүседир дээш

Каа-Хем районнуң бүгү ажылчы чоннары тоску беш чылдың ийиги чылында бедиткен социалистиг хүлээлгелерни **алгылаан. Районнуң** партия, совет болгаш хөй-ннити организациялары ол хүлээлгелерни күүседиринче ажыл-ишчилериң бүгү күштерин мобилизастаарынга, бар курлавырларны база болдунар аргаларны бүрүн ажылаарынга улуг кичээнгейни салып келген. Кылып чоруткан политмасеалыг болгаш организакчы ажылдарның ачызында, чартык чылда чамдык чогумчалыг түңнелдер чедип алдынган.

Районнуң колхозтары болгаш совхозтары күрүнеге дүк садарының чыл планын чедишшкинниг күүседкен. 151 тонна дүк садар план 157 тонна кылдыр азы 104 хуу күүседтинген. Түс-түс ажыл-агыйлардан «Октябрь 30 чылы» колхоз күрүнеге дүк садар планын 110 хуу, «Коммунизмче орук» колхоз 109,7 хуу, «Бурунгаар» совхоз 117 хуу, «Бүрен» 108,2 хуу, «Кызыл тук» 106,4 хуу ажыырган.

Каа-Хемниң ажыл-агыйларының сүт-бараан фермаларының ишчилери бо чылдың үшкү кварталын бедик коргузуглерниг доозар деп турар. Юбилейге төлептиг ужуражыр дээш, социалистиг чарышты калбартпышаан, сүт-бараан фермалары күрүнеге сүт садарының үшкү квартал планын сентябрьның эгезинде-ле ажыр күүседипкен. Район ниитизи-биле үшкү кварталда 20.900 центнер сүттү күрүнеге садар тургаш, ону сентябрь 1-де 21.845 центнер кылдыр ажыр күүседкен. Күрүнеге сүт садарының үшкү квартал планын «Октябрь 30 чылы» колхоз 110,7 хуу, «Коммунизмче орук» колхоз 107,8 хуу, «Тиилелге» колхоз 103,3 хуу, «Бүрен» совхоз 111,6 хуу күүседип, мурнуку одуругда чоруп туралар.

Ам хуниуң ээлчээнде үшкү квартадың күрүнеге эът садар планын күүседири дээш демисел чоруп турар.

Элбек эттиг, сүттүг болгаш дүктүг үнер дөзү малдың быжыг чем-сууру дээрзи билдингир болгай. Районнуң колхозтарының болгаш совхозтарының ажыл-ишчилери ону барымдаалаашк, ниитиниң малынга чем белеткээринге шудургу ажылдаан. Районга бо чылын малдың бодүүн чемнерин 143.540 центнерни белеткеп алыр ужурлуг. Бо хүнге чедир херек кырында белеткеттингени 146.454 центнер азы планны 102 хуу күүседкен.

Сиген белеткээриниң планы районга бир дугаарында «Тиилелге» колхоз ажыр күүседкен. Оон соонда «Бүрен» совхоз, «Октябрь 14 чылы», «Коммунизмче орук» колхозтар план күүседкенин рапорттааннар.

Районда ниитизи-биле 3400 центнер сигенни сенажтаан. 4600 ажыг центнер сигенни тырып боодалдаан. Сиген белеткээриниң дешилгелиг аргаларын ажыглаары бо чылын ажыл-агыйларга дыка калбарган. Район бүгү силос культураларын бүрүнү-биле ажаап апкан. 513 муң центнер силос салыр тургаш, ону 783 муң центнер чедирген.

Сиген кезилдээни эгелээрде, районнуң партия болгаш совет органнары политмасеалыг ажылдың тодаргай планын ажылдап кылган. Райкүүском бодунуң шугуму-биле кодээ Совет бүрүзүнүң сиген кезилдезиниң үезинде чорудар ажылдарын тодараткаш, ону хүн бүрүнүң контролюнга алган.

Мал чемин белеткээринге чарыштың түңнелдерин он ооңуктан үндүрүп келген. Мал чеминиң белеткелинге мурнакчы болган ажыл-агыйга тыпсыр СЭКП райкомунуң болгаш райкүүскомнуң шилчиир Кызыл тугун баштайгы удаазында «Тиилелге» колхоз чаалап алгаш, каш удаа салбайн келген. Оон соонда ол тукту «Октябрь 14 чылы» колхозка тывыскан. Ам ону база катап «Тиилелге» колхоз чаалап алган.

Ниитиниң малынга быжыг чем-сууру тургузары-биле «Тиилелге» колхозтуң (даргазы В. М. Рыжов, кодээ Совет даргазы Р. К. Богалов) чоруткан улуг ажылын онзалап демдеглээр херек. Ол ажыл-агый мал чеми белеткээриниң планын чыл бүрүде күүседип келген. Бо чылын база-ла республикага бир дугаарында сиген планын дооскан. Ооң чажыды чүдел? Хамык ужур ажылды цыш таарыштыр организастаанында. Ол колхозта мал чеми белеткээр механизастаттынган доктаамал бригада бар. Мал чени культураларны тарып өстүрерин, сиген шөлдерин, одарларны экижидерин, сигенни, силосту кезип белеткээрин, ону кадагадаарын, мал кыштагларынче соортуп чорударын чүгле ол бригада кылыр. Эргежок чугула техниканы бригадада быжырлаан. Сигенчи бригадада трактористер Гаврил Ожегин, Павел Болтовский олар хүнде 16,5 гектар черниң сигенни кестирер тургаш, 40 га чедирип турганнар. Силос комбайнаның башкарыкчылары Владимир Борбалдай, Николай Калугин хүнде 6,5 гектар черниң орунга, 13—15 гектарның кукурузазын кестирип келген.

Сиген белеткээриниң планын баштай доосканнарның бирээзи «Октябрь 14 чылы» колхозта трактористер Александр Маслов, Николай Машмаков, Владимир Двоеглазов, сараат салыкчызы Дмитрий Абрамов олар ажыл нормазын 200 хуу чедир күүседип турганнар.

Мал чеминиң белеткелиниң изиг түлүк үезинде хожудан каап турган черлерни орү тыртарының боттуг хемчегерин райкүүском база-ла ап келген. Чижээ, сиген кезилдезиниң баштайгы үезинде «Октябрь 30 чылы» колхоз (даргазы С. И. Каликулин), «Ленинчи орук» колхоз (даргазы П. Л. Филиппов) ескерлерден хожудап турган. Ол ажыл-агыйларның удуртукчуларының илеткелин райкүүскомнуң хуралынга дыңнап чугаалашкаш, алза чогуур тодаргай хемчегерни айыткан. Ол ышкаш дуза хереглеп турар ажыл-агыйларга районнуң албан-организацияның черлеринден шеф дузаламчызын коргузериң организастаан. Ап чоруткан хемчегерниң түңнелинде үстүнде айыткан ийи ажыл-агый мал чеми белеткелиниң темпизин сөөлгү үеде дыка дүргедеткен.

Мал чеминиң белеткелин «Совет Тыва», «Бурунгаар» совхозтар ам-даа оожум темпбиле чорудуп, өске ажыл-агыйлардан хожудап турар. Ону ам санныг хонуктарда доозарынче бүгү күштү мобилизастаары эргежок чугула. Ниитиниң малынга чем белеткели бо талазы-биле планны күүседкен ажыл-агыйлардада үргүлчүлеп турар. Тараа ажаап алышкынны массалыбиле эгелезе-даа, ажыл-агыйлар сиген кезер бригадаларыны, звеноларыны хевээр арттырган, олар мал чеминиң белеткелин үргүлчүлеп турар, ажааттынган тараанның савацын болуп сараатгарын чорудуп турар.

Амгы үеде районнуң ажылчы чоннарының мурнуида улуг соругалар туруп турар. Ол хамыктың мурнуида тараа ажаап алышкынын чедишшкиниг доозары. Сентябрь тоңчүзүнге чедир районнуң ажыл-агыйлары квартал планындан ажыр ам-даа 323 тонна сүттү садарын шиитпирлээн. Кварталдың эът садар планын ажыр күүседип болуцуңуң болдунар аргазы ажыл-агыйларда бар. Ону боттандырар дээш эвээш эвес күженишкинни үндурери ажылишчилерден негеттинип турар. Юбилейлиг чылда алган бүгү-ле хүлээлгелерни ажыр күүседири — ССРЭ-ниң 50 чыл оюнга бистиң төлептиг белээвис болур.

К. ОҢУР-ООЛ,
Каа-Хем райкүүскомунуң даргазы.

«Коммунизмче орук» колхозтуң сүт-бараан фермазының саанчылары Анна Александровна Логинованы хүндүлеп, оон арга-сүмени ап, негелделиг айтырыгларны аңаа тургузуп турар. Анна Александровна чүгле саанчы эвес, харын Тыва АССР-ниң Дээди Совединиң депутады. Хөй чылдарда ол саанчылап ажылдап келген болгаш, арга-дуржулгазы улуг. Ынчангаш аныяк саанчыларга дузалажып, арга-дуржулгазын дамчыдып турар. Анна Логинова бөлүк саанчыларны баштап, инек саап турар. Оон удуртуп турар бөлүүң үшкү кварталда иненттен сүт саап алырының планын ажыр күүседкен.

ЧУРУКТА: А. А. Логинова.

БҮРЕНЧИЛЕРНИҢ САЛЫЫШКЫНЫ

Ниитиниң малынга четчир саннығ чем-сууруну белеткээр херекке бистиң совхозтуң ажыл-ишчилери ходаргай салыышкынын киирип, ажыл-агыйның планныг даалгазын ажыр күүседкен. Келир кыжын малды тодуг-догаа, менди чыл ажырары-биле 1130 тонна сигенни белеткээр ужурлуг турган бис. Ам херек кырында бүдүн чартык муң тонна сиген белеткеттинген. Оон аңгыда 120 тонна сенажты, сес тонна витаминниг сигенни, силосту сес муң тоннаны бистиң совхозта белеткээн.

Ынчангаш совхозтуң ажылишчилери ниити районнуң сиген планын күүседиринге төлептиг улуг-хуузун киирер аргалыг болганнар. ССР Эвилелиниң 50 чыл болур оюнга үтүштүр районнуң ажылишчилериниң ортузунда калбарган социалистиг чарыш маңаа улуг салдарны чедиргени чугаажок. «Бүрен» совхозтуң партия организациязы кайы-даа участокта ажылдап турар кижилер-биле ажылга коскү черни социалистиг чарыш болгаш материалдыг база моральдыг деткимчелер ойнаар дээрзин кол чүүл кылдыр санап келген. Мал чемин белеткээр кампанияга ол база-ла улуг рольдуг болган.

Мал чеминиң белеткелинге тускай бригаданы совхозта тургускан. Ук бригада бүдүн чыл дургузунда ажылдаар. Мал чемин белеткээринге бистиң районнуң мурнакчы ажыл-агыйларының дуржулгазындан ажыктыг эки чүүлдерни үлегерлеп алган бис. Ол база-ла ужур-дузалыг болган. Чүге дээрге тускай бригада ук ажылды доктаамал чорудар болгаш харыысалга-даа бедик болур.

Мал чеми белеткээр бригада (бригадири Михаил Кириллович Додгов) бүгү ажылды боду чорудар. Мал чеми сигеннерни тарыырындан эгелээш, бүгү-ле белеткел ажылдарын бригаданың кежигүннери харыылаар. Сиген кезер үеде бригаданы ийи звенога чарар. Ажылдың эң-не ког, түлүктүг үези ол. Звенолар аразынга чарышты организастаан келген бис. Чарыштың организастыг чорууңче сагыш салдынган. Оон түңнелин беш хонуктан үндүрер. Тиилекчи звенога шилчиир вымпелди болгаш акша шаңналын тыпсыр. Шак мындыг дээштиг хемчегерниң ачызында түс-тус кижилериң ажылга харыысалгазы-даа, оон түңнелде да кижилерниң ажылга мергежили, бот-харыысалгазы, социалистиг чарышты чөп организастааны, материалдыг болгаш моральдыг деткимчелер чогуур ужур-дузалыг болган.

Тиилелгежилер сиген белеткели-биле чергелештир, күрүнеге сүт садарының чыл планын барык-ла күүседир четкен. 510 тонна сүттү күрүнеге садары көрдүнген турган. Мойналык болгаш төп фермаларның коллективтери чедишшкиниг ажылдааннар. Чыл тоңчүзүнге чедир барык 2,5 ай арткан турда, ниити планын олар күүседир аргалыг болганнар.

Мойналык фермазында Зоя Монгуш, төп фермада Ольга Арапова, район Совединиң депутады Анна Болтовская дээш оске-даа саанчыларның коргузүү эң бедик болгулаан.

Инектериң кададын таарыштыр организастааны саалдаңың түңнелинге салдарлыг болганы чугаажок. Сүт саалдазының планын ийи ферманың саанчылары 115—120 хуу кылдыр удаа-дараа күүседип келгеннер. Төп фермаңың саанчылары Анна Болтовская, Ольга Арапова оларда туста 27 инекти быжыглаан. Чыл планында көрдүнгенин бир инектен-не 1850 литр сүттү саар, а саанчыларның социалистиг хүлээлгези — 1950 литр. Бо хүннерге чедир 2100 литр сүттү ук саанчылар саггап болгаш социалистиг хүлээлгезин шагда-ла ажыр күүседкилээн. Чыл тоңчүзүнге чедир ам-даа күженишкинниг ажылдаарын саанчылар хүлээнип турар.

«Тиилелгениң» ишчилери ССР Эвилелиниң 50 чылын төлептиг уткуур дээш бүгү улустуң социалистиг чарышыңга киришишаан, улам соруктуг ажылдаарынга быжыг бүзүрелдиг.

В. РЫЖОВ,
колхоз даргазы.

СӨГЛЭЭН СӨСКЕ ЭЭ БОЛУР

мя белеткээр тускай механизастаан комплекстиг бригаданы бисте организастаан. Бригада үш звенолуг, бүрүнү-биле механизастаттынган. 24 кижи ында доктаамал ажылдап турар. Сиген кезер машиналыг алды трактор эң баштайгы хүнден сөөлгүзүнге чедир ажылдаар. Сиген кезер агрегат бир звено болган. Дараазында ийи звенода 9-9 кижи кирген. Грабльдерде, волокушада база сараат сайыында ийи-ийи кижи ажылдап турар.

Чаңгыс чылдыг сигеннерни 110 гектар черге тараан. Черни камныг эдилеп, ооң ажаалдазын чорудуп, суггарып, чемишчидин турары база эки түңнелге чедирген.

Ажыл төлевирин сараатгаан тонна сигенге онаалтыр доктаатканын. Чижээлээрге, чайгаар үнген сиген шөлүүңүң бир гектарындан-на 10 центнер сигенни ажаап алганда, бир тонна сиген дээш төлевир 2 рубль 40 көпеек болур. Ук түңнен сиген кезикчилеринге тонна бүрүзүнге онаалтыр 50 көпеекти төлеп берип турар бис. А оске арткан акшаны 9 кижиге хуваар. Бичии уругларга улуг кижиниң алырының 60 хуузун төлээр. Звеноларның кежигүн бүрүзү шак ындыг төлевир-биле чоншээрешкен.

125-тен 160 хуу чедирип турганнар.

Силос салырының ажыл төлевирин база-ла тонна силоска онаалтыр төлеп турар бис. Бо бүгүден аңгыда кылган ажылдың шынары дээш 30 хуу төлевирни доктаатканы бригада кежигүннериниң мактап алган «Тиилелге» колхоз чаалап алган.

Ниитиниң малынга быжыг чем-сууру тургузары-биле «Тиилелге» колхозтуң (даргазы В. М. Рыжов, кодээ Совет даргазы Р. К. Богалов) чоруткан улуг ажылын онзалап демдеглээр херек. Ол ажыл-агый мал чеми белеткээриниң планын чыл бүрүде күүседип келген. Бо чылын база-ла республикага бир дугаарында сиген планын доосканын. Ооң чажыды чүдел? Хамык ужур ажылды цыш таарыштыр организастаанында. Ол колхозта мал чеми белеткээр механизастаттынган доктаамал бригада бар. Мал чени культураларны тарып өстүрерин, сиген шөлдерин, одарларны экижидерин, сигенни, силосту кезип белеткээрин, ону кадагадаарын, мал кыштагларынче соортуп чорударын чүгле ол бригада кылыр. Эргежок чугула техниканы бригадада быжырлаан. Сигенчи бригадада трактористер Гаврил Ожегин, Павел Болтовский олар хүнде 16,5 гектар черниң сигенни кестирер тургаш, 40 га чедирип турганнар. Силос комбайнаның башкарыкчылары Владимир Борбалдай, Николай Калугин хүнде 6,5 гектар черниң орунга, 13—15 гектарның кукурузазын кестирип келген.

Сиген белеткээриниң планын баштай доосканнарның бирээзи «Октябрь 14 чылы» колхозта трактористер Александр Маслов, Николай Машмаков, Владимир Двоеглазов, сараат салыкчызы Дмитрий Абрамов олар ажыл нормазын 200 хуу чедир күүседип турганнар.

Мал чеминиң белеткелинің изиг түлүк үезинде хожудан каап турган черлерни орү тыртарының боттуг хемчегерин райкүүском база-ла ап келген. Чижээ, сиген кезилдезиниң баштайгы үезинде «Октябрь 30 чылы» колхоз (даргазы С. И. Каликулин), «Ленинчи орук» колхоз (даргазы П. Л. Филиппов) ескерлерден хожудап турган. Ол ажыл-агыйларның удуртукчуларының илеткелин райкүүскомнуң хуралынга дыңнап чугаалашкаш, алза чогуур тодаргай хемчегерни айыткан. Ол ышкаш дуза хереглеп турар ажыл-агыйларга районнуң албан-организацияның черлеринден шеф дузаламчызын коргузериң организастаан. Ап чоруткан хемчегерниң түңнелинде үстүнде айыткан ийи ажыл-агый мал чеми белеткелиниң темпизин сөөлгү үеде дыка дүргедеткен.

Мал чеминиң белеткелин «Совет Тыва», «Бурунгаар» совхозтар ам-даа оожум темпбиле чорудуп, өске ажыл-агыйлардан хожудап турар. Ону ам санныг хонуктарда доозарынче бүгү күштү мобилизастаары эргежок чугула. Ниитиниң малынга чем белеткели бо талазы-биле планны күүседкен ажыл-агыйлардада үргүлчүлеп турар. Тараа ажаап алышкынны массалыбиле эгелезе-даа, ажыл-агыйлар сиген кезер бригадаларыны, звеноларыны хевээр арттырган, олар мал чеминиң белеткелин үргүлчүлеп турар, ажааттынган тараанның савацын болуп сараатгарын чорудуп турар.

Амгы үеде районнуң ажылчы чоннарының мурнуида улуг соругалар туруп турар. Ол хамыктың мурнуида тараа ажаап алышкынын чедишшкиниг доозары. Сентябрь тоңчүзүнге чедир районнуң ажыл-агыйлары квартал планындан ажыр ам-даа 323 тонна сүттү садарын шиитпирлээн. Кварталдың эът садар планын ажыр күүседип болуцуңуң болдунар аргазы ажыл-агыйларда бар. Ону боттандырар дээш эвээш эвес күженишкинни үндурери ажылишчилерден негеттинип турар. Юбилейлиг чылда алган бүгү-ле хүлээлгелерни ажыр күүседири — ССРЭ-ниң 50 чыл оюнга бистиң төлептиг белээвис болур.

К. ОҢУР-ООЛ,
Каа-Хем райкүүскомунуң даргазы.

Бүдүн чартык чылдың курлавыры бар

Звеноның планын баш бурунгаар тодарадып турар, ону кижи бүрүзү билир. Чижээ, сиген кезикчилериниң хүнде планы 11 гектар, болдурери 33 тонна дээш, оон-даа оске. Звено удуртукчулары Валерий Наговицын, Фофан Кудрявцев хүн нормазын тус-туста териалдыг сонуургалын улам бедидип турар.

Сиген белеткелин чедишшкиниг чорударынга социалистиг чарыш көскү рольду ойнаан. Бистиң колхозтуң сигенчилери районнуң мал чеми белеткекчилериниң чарыжынга идепкейлиг киржип, каш удаа мактаткан. Сиген белеткекчилериниң комплекстиг механизастаттынган бригадазының звенолар аразында чарыжын организастаан бис. Бирги черни ээлээн ийи звенону он хонуктуң түңнелин барымдаалап илереткеш, шаңнап турган. Бирги черни ээлээн звенога шилчиир вымпелди тывыспышаан, кижи бүрүзүнге 3 рубльди бээр. Ийиги черни ээлээннер 2 рубльдер-биле тус-туста шаңнадыр. Оон аңгыда бригаданың кежигүннериниң сиген-биле төлевирни база доктаатткан. Пландан ажыр күүселде дээш белеткээр сиген-ден 10 хуузу азы 3 тонна сигенни кижи бүрүзүнге берип турар.

Силос белеткелинге 6 комбайн ажылдап турган. Агрегаттар аразынга соцчарышты калбарткан. Шылгараанналга он хонуктуң түңнели-биле шаңналды тыпсыр турган. Комбайнер Владимир Барбалдай хүн нормазын 190—200 хуу чедир күүседип, эң шалыпкын ажылдап турганын айтыр болур. Оон эки Николай Калугин оон барык-ла хожудавайн келген. Чоладачылар Алексей Стучилин, Василий Синютин силостаашкын үезинде эки ажылдаан, удаа-дараа мактадып келгеннер.

Силос салырынга идепкейлиг ажылдап турганнарга силос-биле төлевирни бо чылын бир-ле дугаар тургусканын бис. Ажылдың шынары кончуг эки болган таварылгада, комбайнерлерге 100 кг, тракториске 30 кг силос массазын шаңнал кылдыр бээр.

Колхоз сиген планың хүлээдгеде коргеининден дөрт хонук эрте азы 16-ла хонукта күүседкен. Ажылды организастааны, чыл бүрү доктаамал ажылдап турар бригада, ынтурар дээр болза кайын тааржыр. Саанчы кижи боду кызымак, бергедерге торулбас, чүткүдүг ажылдаар апаар. Бисте ындыг саанчылар хөй. Фермада орус, тыва дээш аңгы-аңгы нацияларның улустары бир деминг ажылдап турар бис. Ольга Тамба, Мария Тараа, Валентина Парфёнова дээш оске-даа саанчылар багай эвес ажылдап келгеннер.

Бодум хуумда онаалга-даалганы ажыр күүседирин, хөй сүттү саарын чугула соругга деп санап турар мен. Ону чедип алыры белең эвес. Эрткен айларның планын ажыр күүсеттим. Инектериң одар-белчиири, ажаалдаазы, чеми дээш черле чүү турбазыл. Саанчы кижи инектериниң «аажы-чанын» безин билбес болза, хөй сүт саап алыры берге. Бети дээрге, инектиң эмининиң саамчыы, чымчаа безин аңгы-аңгы болур. Инек-даа болза, ээзинге чаңчыгар, ону танныр, билир апаар.

Ферманың инектериниң кадады эки боон турары-биле сүт саалдазы элбээн. Бистиң саггап сүдүвүстү Төрөөн чурт ап турар. Далайга дамды дуза, ол-даа болза бистиң үлүүвүстүр.

З. АДЫЯА,
саанчы.

СҮТ ЭЛБЕКШЭЭН

Тараажы-даа, сигенчи-даа, саанчы-даа чаңгыс күзел-соруктуг ажылдап, ниити сорулганы шиитпирлеп турар. Амыдырал-чуртталгавыс бай-байлак, элбекшилдиг, улам эки болзун дээш оларның кижи бүрүзү сагыш салган. Бистиң колхозта база-ла ыңдыг.

«Октябрь 30 чылы» колхозтуң Боом-Адаанда фермазының коллективи юбилейлиг чылда багай эвес ажылдап, ылаңгыя үшкү кварталдың планын хуусаазындан эрте күүседипкен. Бо чылдың сентябрь 1-де байдал-биле алырга, пландан ажыр 33 тонна сүттү дужаган. План 110 хуу күүседтинген. Ажыл-херек үре-түңнелдиг, чедишшкиниг болурга, колхозчулар, бистер, база улам бедик сорук-биле ажылдаксаар бис. А ынчаарга чедишшкинниң үндезини чүдел ынчам?

Бистиң фермада 300 ажыг саар инек бар. Оң үш саанчы оларны саап, сүт будүрүлгезинде киржип турар. Саанчы бүрүзүнде 25 хире инекти быжыглаан. Механиктиг саалда үезинде саанчының ажылы чиик болбайн аан. Ынчалза-даа инекти чүгле аппарат-биле саап каарга-ла бүгү херек бүдүп

Екатерина Пензинаның ажыл стажы ыңдыг-ла улуг эвес. Саанчылап ажылдаа-ла үш чыл чаа ажып турар. Ынчалза-даа күш-ажылга ынакшылдыг ол саанчы «Бүрен» совхозтуң төп сүт-бараан фермазының коллективинге хүндүткелди чаалап алган. Екатерина Пензина 30 инекти саап турар. Ол инек саарының механиктиг аргазынга ам мергежээн. Саанчы инек бүрүзүнден-не 1750 кг сүттү саап алырын хүлээнген. Чыл төнчүзүнге чедир ам-даа квартал ажыг үе арткан, а Екатерина Пензина хүлээлгезин күүседир чоокшулай берген.

ЧУРУКТАРДА: (солагай талазында) саанчы Екатерина Пензина; ортузунда — өөлгү сараат; кыдыында—одарда инектер.

С. ФЕОКТИСТОВТУҢ фотолары.

Н. А. Злобинниң методун — көдээ тудугларже

БРИГАДА КЕРЭЭ ЁЗУГААР АЖЫЛДААРГА...

Марий АССР-де «Суртовский» совхозка 18 өг-бүле чурттаар бажынны Мухтар Галямовтуң удуртканы бригада бир ай бичии-ле ажыг хуусаада туткаш, ажыглалга киирген. Ук бажыңның тудуун планнаан хуусаазынган 44 хонук эрте дужаагаи болгаш тос ле хире рубльди камнап алган. Ол дээрге таварылга болган чедиишкин эвес. М. Галямовтуң бригадазы көдээ тудугжуларның коллективтеринден хамыкты мурнай Социалистиг Күш-ажылдың Маадыры И. А. Злобинниң бот-орулга-чарылгалыг бригада аргазының дуржулгазын шиңгээткен.

— Амгы үеде Злобинниң аргазын ёзугаар көдээде 284 бригада ажылдап турар—деп, СЭТА-ның корреспондентизинге ССРЭ-ниң Көдээ тудуг министерствозунуң күш-ажылды организастаарының болгаш ажыл төлевириниң эргелелиниң началзыңы М. В. Дремин чугаалаан. Олар барык бүгү эвилелдешкен республикаларда тыптып келгилээн болгаш мал фермаларын, малга чем кылыр заводтарны, ногаа шыгжаар чердерни, мастерскаяларны, чурттарга болгаш хөй-ниити бажыннарын тудуп турарлар. Злобинниң үлегерин эдерген бригадаларның хөй кезии Россия Федерациязында ажылдап турар. Республиканың көдээ тудуунда 153 бригада ол аргаже шилчээн.

Бот-орулга-чарылгалыг бригаданың аргазы дээрге, тудугнуң чүгле бот-үнезин чиигелиринең, ооң хуусаазын кызырарының болгаш шынарын экижилериниң аргазы эвес, а будурүлге болгаш эрге талазы-биле чаа харылзаалардың тургустунуп келир аргазы болур. Кандыг-бир объектини тудуп эгелээр мурнунда бригада бодунуң хамааржып турар организациязының администрациязы-биле аразында керээни чарар болганда, бот-орулга-чарылганың принциптерин шынгыы сагыыры, күш-ажылды бедик деннелге организастаары, керээнин негелделерин ийи таланың кайызындан-даа ылык сагыыры негеттинип турар. Ажыл-чорудулганың тодаргай болуру, экономика талазы-биле барымдаалаттынган шиитпирдерни хүлээп алыры — чедиишкинниң магадылалы — деп, М. В. Дремин онзалап демдеглээн.

Бодап-даа көрүнер даан. Керээде айыткан хуусаада объектини ажыглалга дужаар дугайын бригадэ хүлээнип алыр. Ону күүсетпес болза, ол шаннал-мактал алыр эргези чок. Бригада ону алырынга сонуургаллыг болганда, кызыл ажылдаары билдингир. Ынчалза-даа коллективке тудуг материалдарын болгаш конструкцияларны администрация чогуур үезинде берип шыдавас болза, ооң бүгү күжениишкини халас баар. Тудуг механизмнеринге болгаш транспортка хамаарыштыр алырга, база ындыг.

Моон алырга, тудугжуларның-даа, администрацияныңдаа талазындан алган хүлээлгелерни ыяап-ла күүседири дээш харысалгазы дыка бедик. Көдээ тудугиун онзагай чүүлдерин кичээнгейге албайн барып болбас. Хөй-хөй тудуг объектилери тарамык, будурүлге баазаларындан ыракта тургулаар болгай. Чаагайжыды тутпаан оруктар, көпүе орук-чугаштар, чаъс-боран — материалдарны болган дериг-херекселдерни объектиге дүрген чедиреринге шаптыктап турар. Ынчангаш Злобинниң аргазын көдээге нептередир мурнунда ону шенеп көрген.

Эрткен чылдың февральда эвилелдешкен республикаларның көдээ тудуг министерстволарынга «Комплектиг бригадаларны дуржулга хевири-биле бот-орулга-чарылганың чаа аргазынче шилчидериниң түр чурумун» чоруткудаан. Каш ай эрткенде бүгү эвилелдиң семинарын эрттирген. Аңаа чүгле министерстволарның, трестерниң, эргелелдерниң удуртукчуларын эвес, а комплектиг бригадаларның удуртукчуларын база чалаан. Аңаа чаа арганы өөренип көөрүнүң шенелдезин кылыр деп шиитпирлээн.

Злобинниң аргазы көдээге тааржыр бе дээрзин лабораторияларга эвес, а тудугларга — ыраккы районнарга, совхоз суурларынга, даглыг болган ээн ховуглуг черлерге шенеп киирипкен. Москва чоогунда Зеленоградка тывылган идеяның бөттүүн шылган эгелээн.

Бо чылдың майда көдээ тудугжулар баштайгы түннелдерни үндургеннер. Шенелдениң эгелекчилери — 25 бригаланың көдээ тудугжулары 15 мал фермазын, ногаа шыгжаар 7 черни, 12 чурттарга болгаш хөй-ниити бажыңын тутканнар. Ол бүгүге 89,4 муң рубль камнаттынган, а будурүлге чарыгдалы бештин бир хуузу хире эвээжээн. Бүгү объектилерни хуусаа бетинде эки шынарлыг кылдыр тудуп доозкан.

Ажыл кандыг болганыл, оон төлевири база ындыг болган. Бир ажылчыныын хүнде ортумак шалыңы-ла тос рубль болгаш.

Бот-орулга-чарылгалыг бригаданың аргазынче Украинаның, Белоруссияның, Латвияның, Казахстанның болгаш эвилелдешкен өске-даа республикаларның көдээ тудугжулары шилчип турар. Злобинниң методун ёзугаар бо чылын көдээге комплектиг 460 бригада ажылдаар апаар.

Амыдырал шапкыны-биле бурунгаардан, чаңгыс черге таптап турбас болганда, ССРЭ-ниң Күртудугнуң хүлээп алганы түр негелдениң хөй талалары эргижирээн. Бот-орулга-чарылганы чүгле улуг эвес объектилер тудар, аңаа бүрүн ээ болур комплектиг бригадаларга нептередип болур эвес, ону улам калбартып болур деп түннелди массадыг шенелдеден үндүрген. Амгы тудугну завод аргазы-биле дес-дараалаштыр чорулары чугула. Объектилер улуг болгаш нарын болганы-биле чергелештир оларны үе-чада аайы-биле тускайлаан коллективтер тудуп турар. Чижээ, фундаментини бир, бажыңның чер кырында кезээн өске бригада, ону шеверлээрин специализастаттынган үшкү бригада чорудуп болур. Мындыг коллективтерге бот-орулга-чарылганы нептередирининг негелде-чурумун бадылаар үе келген.

Бот-орулга-чарылгалыг бригаданың ажылчыннары кылганын барымдаалап төлээр шалыңны ап турарлар. Объектини ажыглалга киирген соонда бригала үзе санажыр. Ажылды тергиин эки деп түннээн таварылгада бригада камнап алганы хөренгинин 40 хуузун бодунга алыр. Бир эвес үнелел шоолуг эвес, шынар чавыс болур болза, шанналдың хемчээли 10 хуу чедир кызырлыр. Шанналдың хөй кезиин күш-ажылдың нормалаан чарыгдалдарын эвээжеткени, объектини чогуур хуусаазында азы оон эрте ажыглалга кииргени дээш төлээр. Чамдык эдилгелерни кылып тургаш, бо чурумну специализастаан бригадаларга болгаш улуг коллективтерге база нептередип болгу дег.

Керээ чаргаш бот-орулга-чарылга ёзугаар ажылдаар бригада методу дээрге амыдыралчы, боттуг чүүл. Ол кажанда оскерилбес, чаңгыс ай хепке куттурган чүүл эвес. Үенин негелделериниң аайы-биле аңаа чаа чүүлдерни мурнакчы бригадаларның дуржулгазы немээри ам бээнин илдең. Бот-орулга-чарылганың ачызында көдээ тудугжулар капитал салыышкынныңарыныңы ажыктың бедиреринин күүчүлүг быраларын алган болган будурүлгени экономиктиг бүралар-биле башкарарын күштелдирер арганы база алган дээрзи маргыш чок.

В. ДОРОШЕНКО,
СЭТА-ның корр.

КОМСОМОЛЧУ ТУДУГДА

Бүгү-эвилелдиң шалыпчы комсомолчу тудуу — Саратовтуң суггарылга бугазында баштайгы насос станциязы ажылдап эгелээн. Волганың суун 20 метр бедик черже ол үндүргеш, ону № 2 станцияда чедирген.

Баштайгы насос станциязынга чедир чеди километр черге ону кылыр дээш 2.500 муң кубометр хире довуракты каскан, 15 муң кубометр хире бетонну салган, бир муң кубометр ажыг демир-бетонну эптеп тургускан.

Саратовтуң суггарылга бугазының калбаа 5, ханызы 3,8 метр. Ол ёзулуг хем апаар. Ам удавас буга дөзүнүң шлюзтарын секундада-ла Волганың 50 кубометр суу эртер апаар. Бо чылдан эгелээш Ершов, Питер болгаш Новоузен районнарның ажылагыйлары четчир сугну алыр. Бо беш чылда доктаамал суггарылга-биле 50 муң гектар черни хандырган турар ужурлуг.

ЧУРУКТА: Волганың суу буга унун дургаар аккаш, ийиги насос станциязынга чедер.

(СЭТА-ның фотохрониказы).

Хыналда, контрольду күштелдирер

Советтер болгаш амыдырал

Колхоз, совхозтарның, үлетпүр, будурүлге, транспорт, тудуг болгаш өске-даа ажылагый организацияларының автомобиль оруктарын тударынга болгаш септээринге эрткен сес айларда киржилгезининг дугайын ажыгы чоннар депутаттарының Барыын-Хемчик район Советинин күүскому чугаалажып көрген.

Районнуң девискээринде 25 будурүлге организациялары, колхоз, совхозтар ажыл-агыйлары хамааржып турар. Орук тудуунга чылда 112 муң рубль түннүг ажылды планнаан. Районнуң ажыл-агыйлары эрткен сес айларда организациялардан орук-тудуг ажылдарынга ажылдап турган машина техниканың күжү-биле 60.300 рубль түннүг ажылды кылган.

Автомобиль оруктарын тударынга болгаш септээринге Ак-Довурак АТБ-зинин, Кызыл-Мажалык «Сельхозтехниказының», «Тыва даг-дүүг» комбинаттың Ак-Довуракта № 11 автобаазаның, нефть баазазының болгаш өске-даа организацияларның коллективтери илепкейлиг киришкенин демдеглээн.

Орук тудар болгаш септээр талазы-биле чазактың шиитпирин амыдыралга боттандырар херекти чамдык улуг-улуг ажыл-агыйлар кичээнгейге албайн, бердинген даалганы күүсетпейн келгенин күүскомга шыгыызы-биле чугаалашкан. «Большевик» колхоз (даргазы эш О. Сарыглар) даалгазын күүсетпээн болгаш күрүне мурнунга 61 муң рубль өрелиг болуп арткан. Ол ышкаш механизастаттынган № 741 болгаш № 1 көжүп чоруур колонналарның, Ак-Довуракты үлетпүр будурүлге комбинадының коллективтери орук тудуунга, септелгезинге багай ажылдаан.

Бо чугула ажылга районнуң орук будурүлге участогунуң талазындан негелдени болгаш контрольду кошкаткан. Бюджеттиг организациялардан ангыда бот-орулга-чарылгалыг база садыг организациялары чылда киирип алыр орулгазын барымдаалап, доктааттынган нормага үндезилээш, акшазын орук тудуунга киириштирип ажылдаары көрдүнген турда, чамдык ажыл-агыйларның удуртукчулары ону соора билип турганы күүскомга илереэн.

Планныг даалгазын күүсетпес ындыг организацияларга бердинген планның смета өртээн саналп, ооң 50 хуузун немей төледир болгаш чазактың шиитпирин күүсетпээни дээш организацияның удуртукчузун 40 рубль чедир торгаар эргени район Советинге берген. Берген даалгазын күүсетпээни дээш «Большевик» колхозтуң даргазы торгаткан. Шиитпирни амыдыралга боттандырар талазы-биле ажылагыйларның удуртукчуларынга түс-түс даалгаларны берген.

С. СЕРИҢ-ООЛ.

ТАРЫП БООЗАДЫЛГАЖЕ КИЧЭЭНГЕЙ САЛЫР

Малды чогуур ойунде тарып боозадылгага киирери ооң баш санын өстүрериниге, үксаазын экижилериниге болгаш продуктулуун бедиреринге улуг ужурдузалыг дээрзи билдингир. Ындыг турбуже Барыын-Хемчик районнуң ажыл-агыйларында бо чугула ажылче кичээнгейни кошкаткан.

«Большевик» колхоз (даргазы эш О. Сарыглар) тарып боозадылга пунктузун чаа-ла ажылдадып эгелээн. Ол пунктуда тарып боозадылга оске ажыл-агыйлардан ооҗум темпилиг чоруп турар. Колхозтуң чамдык хойжулары хоюн ол пунктуга чедирбейн, кошкарлар салып алгылаан.

Тарып боозадылганы чедир үнелевес, хойга дужа-келбиже кошкарлар салыр, ооң чаш төлдү четче албас, күжү кошкак хураганнар, өлүп-хораар чоруктарының уржуудан район төрүүр 100 баш хойга онаалтыр ең-не авээш чаш төл ап, хойнуң баш санын өстүрер болгаш ооң продукциязын бүдүреринин планын 2—3 чыл улаштыр күүсетпейн келген.

Тарып боозадылганы багай организастааныяның уржуу-биле хойлар эът, дүк бербес, күш-деңгилдези кошкак хураганнар төрүүр, кышка шыдашпас болгулаар чоруктар бар.

Ажыл-агыйларның удуртукчулары, мал ажылының түскай эртемниглери ниитининг малының баш санын өстүрер, ооң продуктулуун бедиреринге тарып боозадылганың улуг ужур-дузалыын үнелеп көөрү негеттинип турар.

Т. ТАЛГАНЧИК,
«Шынның» корр.

«Шынның» материалдарының изи-биле

БОТТАНДЫРЫП ТУРАР

Бо чылдың август 22-де үнген солунга «Тоора-Хем» совхозтуң Май 1 салбырында күш-культура болгаш спорт ажылының уттундуруп турарын шүгүмүүлеп бижээн.

Ажылчы чоннар депутаттарының Тожу район Советиниң күүсекчи комитединиң даргазы **А. Колевтиң** редакцияга дыңнатканы болза:

Салбырда спорт ажылы чорувайн турарын авторнуң илереткени колдуунда шын. Бо чылдан эгелеп совхозка спорт ажылы харыылаар тускай кижини томуйлаан. Тыва АССР-ниң Дээди Советиниң үшкү чыыжының дөртку сессиязының «Республикада күш-культура болгаш спорттуң амгы байдалы болгаш ону улам ынай сайзырангайжыдар хемчеглер дугайында» чугаалашкан шиитпирин амыдыралга боттандырар талазы-биле хемчеглерни ажылдап кылган.

Нефтини — улуска бараан болдурар

БАГДАДТАН СЭТА-ның корреспондентизи Г. МАРУНИННИҢ дамчытканы болза:

Бо чылын ирак улус чугула чаартылгаларны кылган. Экономикага чугула тиилелге чедип алдынган: барыын үүк хөрөңгитеннериниң чуртка нефть холгаарлаар «Ирак петролеум компани» дээр каттыжышкынының тергиделин чок кылган.

1972 чылдың июнь 1-ниң хүнү ирак улустуң төөгүзүнге чаа үе-чаданың эгезин салган. «Ирак петролеум компани» каттыжышкынның будурүлгезин национализастаар дугайында хойлу болза чуртту нефть маңгыстарындан хостаан. Экономикага дашткы чурттарның хөрөңгитеннериниң тергиндели дүжүрткен.

«Ирак петролеум компаниң» будурүлгезин национализастаар дугайында шиитпирни барыын үүктүң хөрөңгитеннери, хамыктың мурнунда америк болгаш англи монополиялар дерзин удурланып уткаан. Үк шиитпирни олар болза Чоокку Чөөн чүктүң казар нефть байлактыг өске-даа чурттарынга үлегер болур салдарын чедирер айыылдыг үүле деп көргенер. Нефть монополиялары Иракның нефтизин саттырбас дээш кызагдаашкын кылырын организастаан, будуу хора чедирер болгаш шуут корпактаар, кажарлаашкыннар кылыр арганы база ажыглаан.

Ындыг апаарга Ирак Республиканың удуртукчулары Совет Эвилелинден болгаш социалистиг дем каттыштырылгазының өске-даа чурттарындан дуза дилээн. Соңгу Румейланың нефть тывыжын калбартыгынга Иракка дуза чедирер дугайында бо айның эгезинде ССРЭ биле Иракның аразында чедип алдынган дугуржулга Иракка таваржып келген бергелерни ажып эртериниң чугула үе-чадазы болган. Соңгу Румейлага ирак болгаш совет нефтичилер бо чылын безин 5 миллион тонна хире нефтини казып тывар.

Чугаалажыышкыннар үргүлчүлеп турар

ПХЕНЬЯН. (СЭТА). Соңгу болгаш Мурнуу Көрейниң Кызыл Крест шиитилелдериниң аразында кол чугаалажышкыннарның ийиги хуралы Сеулга болган. Соңгу болгаш Мурнуу талада чарылган өглүле кежигүннериниң, төрелдериниң салым-чолу-биле холбашкан айтырыгларны ол чугаалажышкыннарда көрүп турар болгай. Чурттуң чарылганының халаптыг уржуктарынга он-он чылдар дургузунда таваржып келген көрей улус ол айтырыгларга ханы сонуургалдыг.

КУДР-ниң Кызыл Крест шиитилелиниң төлээлериниң удуртукчузу Ким Тхэ Хи болгаш Мурнуу Көрейниң Кызыл Крест шиитилелиниң төлээлериниң баштыңы Ли Бом Сок олар Сеулга болган хуралга чүве чугаалааннар деп, Көрейниң төп телеграф агентилели дыңнаткан. Бодунуң иштики херектерин демократтыг ёзу-биле боду тайбың шиитпирлээринче көрей улустуң ылап чүткүлдүг тура-соруктуун илергейлеп, чөрүлдээлерлиг, удурланышкынныг болурунче эвес, харын эвилелдежип, сырый каттыжышкынныг болурунче көрей улустуң чүткүлдүүн көргүүп турар амгы чугаалажышкыннарның улуг үжүрдузалыын КУДР-ниң төлээлери демдеглээн.

КУДР-ниң төлээлери Соңгу болгаш Мурнуу Көрейниң Кызыл Крест шиитилелдериниң чугаалажышкыннарының кол сорулгазын чедишкинниг күүседиринге дуза чедиреринге бүрүнү-биле белеин база бадыткаан.

ДЖАМАЛЬ-АТАСИНИҢ МЕДЕГЛЕЛИ

БЕЙРУТ. (СЭТА). Совет Эвилели-биле араб чурттарның найыралы арабтарның израиль агрессиязга удур демиселинге чогумчалыг кол факторларының бирээзи боон турар. Ынчангаш ону бүгү хемчеглер-биле быжыглаары эргежок чугула. Ол найыралга кандыг-даа халдаашкын болгаш ооң кандыг-даа ойталаашкын израиль агрессорга удур демисел чорудуп турар арабтарның стратегиязынга удур угланган базым болур деп, Сирияның социалистиг араб эвилелиниң чиңгине секретары айыткан. Бүгү делегейде дешилге болгаш социализм күштери-биле харылзааларын быжыглаарынче арабтарның чүткүлүн боогдаар дээш реакциялыг күштер-биле кады оралдажып турар империалистиг болуктер болгаш Израиль ындыг нарыядаашкыннарны база сеткил ханып ажыглаар деп, Джамаль Атаси чугаалаан.

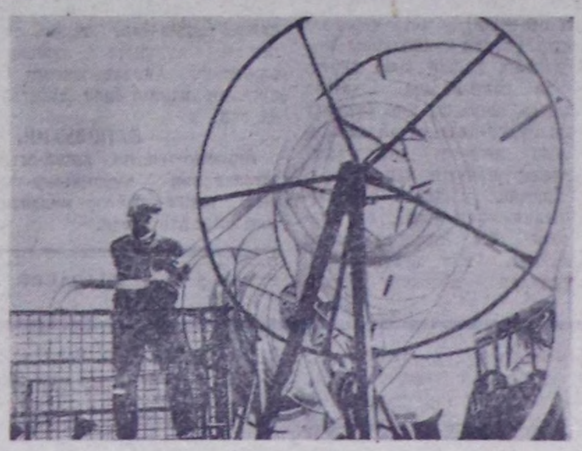

делегей бо хүннерде

Мурнуу Вьетнамда тулчуушкуннар

НЬЮ-ЙОРК. (СЭТА). Америк ужар чүүл мурнуу-вьетнам Куангчи хоорайның шивээнче чүс-чүс тонна бомбаларны октап турар деп, ЮПИ агентилелдиң корреспондентизи дамчыткан. Мөөцеттинген бомбалаашкыннар боон турза-даа, хосталганың улусчу чепсектиг күштери Сайгоннуң далай чадаг-шериглериниң ол шивээни эжелеп алыр деп оралдажып турар кезектерин шиитпирлиг ойтур шаап турар.

Тулчуушкуннар ортаа шаттарда, Киэшпэ шыналда, Сайгондан ырак эвесте, Вьетнамның кыдыкы мурнуу талазында база соксавайн турар.

ХАНОЙ. (СЭТА). Мурнуу Вьетнамны хостаарының улусчу чепсектиг күштери Сайгон шериглериниң Куангчи можуда туруштарынга күчүлүг соггуушкуннарны, таварыштырып турар. Хосталганың парлалга агентилелиниң дамчыдып турарын ёзугаар алырга, патриоттар сентябрьның 12-де ол можунуң ашгы-аңгы районнарында дайзынның хөй-хөй быжыгланыышкын черлерин атакалаан. Ук тулчуушкуннарның түннелинде хосталга күштери ол хүн чалча шериниң 450 хире десантычызын, далай чадаг-шериглерин сандан үндүрген, 4 танкызын чок кылган, хөй санныг боопчепсекти хунаап алган.

ХАНОЙ. (СЭТА). Мурнуу Вьетнам Республиканың дашткы херектер министерствозу медеглел кылган. Америк ужар чүүл сентябрьның 7-ден 11-ге чедир Куангчи хоорайга болгаш ооң чоок кавыда девискээрлериниге согуушкун таварыштырар 150 самолёт ужудуушкунун кылган деп, ол медеглелде чугаалаан. Халдаашкыннарның түннелинде тайбың чон айыылга таварышкан. Хөй чурттарга бажыңнары үрелген.

Мурнуу Вьетнам Республиканың Революстуг Түр чазаа АКШ-тың чазаанаң кемниг херектер үүлгедип турарын буруу шаапкан. Вьетнамда дайын үүлгедиглерин, дайынны «вьетнамчыдарының» политиказын доп-дораан соксадырын, Вьетнамның ийи кезээнге АКШ-тың ужар чүүлүнүң болгаш шериг-далай флодунуң күштериниң согуушкуннар таварыштырарын соксадырын Мурнуу Вьетнам Республиканың Революстуг Түр чазаа америк. чазактан негээн.

Компартияның хүрээлеңинче

ПАРИЖ. (СЭТА). «Юманите» солуннуң чоокта чаа эрткен байырлалының үезинде Францияның Коммунистиг партиязының хүрээлеңинге кирер дугайында дыка хөй санныг — 3071 билдириишкин кирген. Оларның аразында ажылчын, албан-хаакчылар 56 хуу, студентилер болган өөреникчилер — 26 хуу, башкылар — 6 хуу, инженер-техниктиг ажылдакчылар, албан чөрлериниң ажылдакчылары — 7 хуу.

Билдириишкин киргеннериниң 68 хуузу 25 хардан бичеазылыг, херээженнер — 37 хуу деп, «Юманите» солун демдеглээн.

Чөрүлдээлерге эрткен

РИМ. (СЭТА). Европаның экономиктиг ниитилежилгезиниң кежигүннери, кандидаттары — Барыын Европаның өн чуртунуң даштыкы херектер болгаш сан министрлериниң каттышкан хуралы Римге хөй-хөй чөвүлел хуралдар кылганы-биле доозулган. Чөвүлел хуралдар ийи хүн дургузунда үргүлчүлеп келген.

Түннел хуралдың кол чугаалажыр айтырыы ол он чуртуң күрүнелер болгаш чазактар баштыңнарының чөвүлел хуралын бо чылдың октябрь 19-та Парижке эрттиреринең дугайында болган.

Англияның, Италияның, Норвегияның, Люксембургтуң болгаш Ирландияның төлээлекчилери дээди деннелге ындыг чөвүлел хуралды айыткан хуусаада эрттирер деп саналдаан. Оон өске беш чуртуң төлээлери Римге болган чөвүлел хуралдарның түннелдерин чазактарывыска ынналдыр бис деп медеглел кылырындан өске чүве чугаалавааң.

Ынчанмыже Парижке чөвүлел хурал эрттирерин эргежок чугула болгаш чогумчалыг бе деп көөр айтырыга ол чуруттарның аразында безин улуг чөрүлдээлер бар. Бельгияның болгаш Данияның төлээлекчилери чөвүлел хуралды эрттирери дээш туржуп турар хирезинде-ле, чогум шиитпирни чүгле ол күрүнелериниң чазактары үндүрген турар ужурлуг деп медеглээннер. ГФР-ниң болгаш Голландияның төлээлери ол айтырыгның талазы-биле чогуур шиитпирни үндүрерин чазактарывыска саналдаар бис дээннер.

ШИИТПИРЛИГ БУРУУ ШАВЫЫШ КЫННАР

ДАККА. (СЭТА). Бангладештиң деншилгелиг хөй-ниитизи араб чурттар улустарынга удур израиль шериглериниң соолгу кем-буруулуг үүлгединишкиннерин шиитпирлиибиле буруу шаап көрүп турар. «Тель-Авивтиң чагырыкчыларының хөй-хөй тайбың кижилери — чаш уруглары, хөрээженнери, кырганнары. олум-чидимге таварыштырган ожээнешкек үүлгединишкиннерниге килецеп, аңаа шыңгыы удурланың тур бис»—деп, Бангладештиң Тайбың чөвүлелиниң чиңгине секретары Али Аксад СЭТА-ның корреспондентизинге чугаалаан.

Чоокку Чөөн чүкте кризисти тайбың арга-биле шиитпирлээринче угланган кандыг-даа санал-оналдардан Израиль ойталап турар деп чүве бүгү делегейге билдингир болгай. Ынчангаш амгы үеде араб суурларны бомбалап турары дээрге-ле араб улустарга удур кем-буруулуг үүлгединишкиннерниң болгаш эжелекчи политиканың үргүлчүлээшкини боон турар.

КНО-нуң Айыыл чок чорук чөвүлелиниң американнарның ойталаашкыны дээрге-ле «Израиль сөөк-язы ылгаар идегеттериниң араб улустарга удур агрессчи үүлгединишкиннерин катан эгелээрин ажыы-биле чүүлдүгээнүң турары олдур»—деп, Али Аксад чугаалаан.

* * *

НЬЮ-ЙОРК. (СЭТА). «Кристчеп Сайенс мовитор» солун редакция чүүлүнге «кандыг-даа буруузу чок дескен муңмуң эр, хөрээжен кижилер болгаш чаш уруглар турган» палестиннериң лагерьлерин израильдериң бомбалаанын шыңгыызы-биле буруу шаап, хөй черге өлүм-чидимни болдурган деп айыткан.

Кандыг-даа шиитпир хүлээп алырындан ойталаар эргени ажыглап алгаш, агрессияны соксадырынче кыйгырып турар резолюция төлевилелин КНО-нуң Айыыл чок чорук чөвүлелиниң хүлээп алырын бодурбаан америк турушту ол чүүлде шыңгыызы-биле шүгүмүүлеп.

«Айыыл чок чорук Чөвүлелинде америк туруш дээрге агрессияны уламчылаарынче тель-авивчи милитаристерни кыйгырган чорук-тур» — деп, америк коммунистер солуну «Дейли уорлд» бижээн.

* * *

ЖЕНЕВА. (СЭТА). «Швейцария-Араб чурттар» найыралының ниитилелиниң Комитединиң медеглелинде Сирияга болгаш Ливанга удур Израильдиң соолгу үүлгединишкиннерин шиитпирлиг-биле буруу шаап турарын илергейлээн.

«Чүс-чүс тайбың кижилериниң, эң ылаңгыя хөрээженнериниң болгаш бичии уругларның өлүм-чидимни болдурган араатанныг террорга найырал ниитилели удурланып тур деп медеглелде айытнаан.

* * *

БОГОТА. (СЭТА). Араб чурттарга удур Израильдиң араатанныг үүлгединишкиннерин Колумбияның хөй-ниитизи шиитпирлиг-биле буруу шаап турар деп Колумбияның Коммунистиг аныяктарының ТК-зының Секретариадының кежигүнү Мильер Чакон СЭТА-ның корреспондентизинге чугаалаан. Сирияда болгаш Ливанда дескен палестиннериң турар черлерин израиль ужар-хемелериниң араатанныг ёзу-биле бомбалап, кем-буруулуг үүлгединишкин кылганы дээрге-ле АКШ-тың деткимчези-биле агрессияның үргүлчүлевишаан, бүгү делегейде тайбың хөрээже аймалыг уржуун чедирип турар Тель-Авивтиң эжелекчи планнарын боттандырып турары ол-дур деп Мильер Чакон демдеглээн.

СОЦИАЛИЗМ ЧУРТТАРЫНДА

Мелиоратор Франк Хэшер дээрзи болза Карл-Маркс-Штадтта (ГДР) «Мелиорацьонсбау» деп улусчу будурүлге черинде аныяктар бригадазында ажылдап турар. Ол бодунуң будурүкчү кергузүглери-биле сурагжаан коллективке чер кургадырының болбаазын техниказын чоокта чаа хүлээдип берген. (Чурукта — черни каспайн суг дамчыдар хоорзаларны салыр «Мелиоматуниверсал» дээр бедик будурүкчүлүг агрегат). Улуг бүзүрелди херен кырынга бадытказар дээш, бригаданың кежигүннери «Аныяктарның болгаш студентилерниң X Бүгү-делегей фестивалы» деп хүндүлүг ат дээш чарышка киржирин шиитпирлээннер.

АДН—СЭТА-ның фотозу.

Культурада болуушкуннар

ОЛЧА-ОМАКТЫГ ЧОРДУВУС

Улуг-Хемде Торгалыгның «Аржаан» агиткультбригадазының концертчилери эдилегелиг үнүшкүүче аъттанмакан. Оскен хемниң Улуг-Хем кыдыында келгеш, сугга чупуп, кезек дыштанган, Эйлиг-Хемниң малчыннарынга аалдап чеде берген бис. Бригаданың үнүшкүннерин малчыннар шагда-ла билир болгаш, № 1 тарын боозалыга пуштузувда улуг, биче корукчулер шагда-ла чыылган болду. Чымыштыг иштиң кижилери-биле таныжып чугаалажып, оларның ижин сонуургадывыс. Делегей байдалының дугаймында лекцияны Ада-чурттуң Улуг дайынының киржикчизи М. Д. Байсклан кылган. Малчыннарның чугула айтырыгларынга совхозтан партком секретары М. Дашык, Торгалыг кодээ Советиниң даргазы А. Дакыр-оол болгаш оске-даа эштер харыны берип, беседалашканнар.

Концерт эгеледи. Алексей Сюрюнчап «Мээң Тывам», «Каттыраанап чаанап келеме» деп ырларны жа күүседетти. Уран номчулга талазы-биле Татьяна Серен шылгараан. Дамба биле Серениң шоодуларын чон сонуургаан.

Буура-Белинде болук малчыннарга лектор болгаш боттывынгыр артистер база-ла аалдап чораан. Бистин-биле кады чораан эмчивис Кара-оол Дадар-оол онза оорушкулуг чанган: совхозтуң аныяк хойжузу Дарый Сарыг-оолдуң өг-бүлезинге чаш кижи төрүттүнүп, немешкен.

Б. МОНГУЛ-ООЛ.

„БОЙДУСТУҢ ХАЙЫРАЛЫ“

Ындыг аттыг кежээ Ильинка кодээ Культура бажыңынга эрткен. Кежээни суурда хөрээженнер човулели биле Культура бажыңының ажылдакчылары кады организастаан.

Колхозтуң ногаа звенозунуң өстүрген ногаа аймаан, ол ышкаш колхозчуларның тараан чечектерин ында делгээн. Капустаның, дыйының, согунаның, арбузтуң озуп үнгени магалыг-ла.

Бажыңының херим иштинге тарын өстүрген чечектериннен кылган бооңдактарыны чамдык колхозчулар кежээге алгаш келгилээн. Ол эки ногаа, чечек өстүрүкчүлерниге, ногаа аймаандан таңдынныг аъш-чемни белетээн хөрээженнерге шанналдарны ол кежээге тывыскан.

Ногаа звенозунда ажылдап турар Ксения, Паша Бортникова утбашкыларның база Ирина Плетнёва, Светлана Оюн оларның кызымак ажылынга кежээниң киржикчилери мактаан.

Д. ОЮН.

Тыванның кино ажылдакчылары ССР Звилелиниң тургустунганындан бээр 50 чыл болур оюнга уткуштур эвээш эвес ажылдарны чорудуп турар. Кодээниң болгаш хоорайның ажыл-ишчилеринге кино көргүзерин экижиткен.

Кызылдың «Найырал» кинотеатрда улуг киномеханиги Нина Николаевна Воинкова ай, квартал планнарын ажыр күүседип, дээрелериң одуруунда кирген. Ол ынак мергежилиниң аайы-биле 20 чыл ажыг ажылдап келген.

ЧУРУКТА: «Найырал» кинотеатрда киномеханик коммунист А.Н. Воинкова.

О. ОНДАРНЫҢ фотозу.

РЕСПУБЛИКАГА БИРГИ ЧЕР ДЭЭШ

Футбол талазы-биле республиканың бирги чери дээш солдар командаларының арасында маргылдаа доозулган. Сөөлгү хүнде «Хүреш» стадионунга найысылалдың «Спартак» биле «Луч» командаларының эълчеглиг ужуражылгазы болган. Спартакчылар бодунуң удурланыкчызын удуп алыр аргалыг тургаш, оны чедир ажыглавааныңдан оюн 1:1 санныг хайым болуп доозулган.

Оолдардан бирги, ийиги чер дээш Кызылдың «Динамо», Туранның «Урожай» командалары ойнаан. Динамочуларның мурнунга шынгыы соруулга салдынган турган. Удурланыкчызындан ийи сан хөйүү ойнап алыр болза, ынчан бирги черни алыр. Тиилелгени чедип алырынга туранчыларга түгле чартык сан херек. «Динамо» командазының оолдары бүгү күштү тиилелгени чедип алырынче мөөнүзээш, организастыг ойнаанындан 2:0 санга уткан. Ынчангаш команда 1972 чылдың чемпиону болуп, Тыва АССР-ниң Министрлер Човулелиниң чанында Күш-культура болгаш спорт комитединиң шилчиир кубогу, вымпел-биле шаңнаткан. Ойнакчылар мактала бижиктер, эртектиг белектерни алган. Ийиги черни «Урожай», үшкүзүн—«Спартак» командалары эзлээн.

Эр улустан «Динамоиун» футболистери Туранның «Урожай» командазын 8:0 санга уткан. «Спартак» биле «Асбест» командаларының эълчеглиг ужуражылгазы 1:1 санныг хайым болган.

«Динамо» командазы чедиишкинниг ойнап, өөрүн мурнай бергеп.

Маргылдаа уламчылап турар.

В. ХОПРОВ, маргылдааның секретары.

ЧУРУКТА: «Асбест» болгаш «Спартак» командаларының аразында болган ужуражыышкын үези.

А. СОДУНАМНЫҢ фотозу.

Методиктиг сүме

КҮШ-КУЛЬТУРА КИЧЭЭЛДЕРИ

Кижиниң, ылаңгыя бичечаштарның кадык магаботтуг, омак-сергек, эки өөредилгелиг болурунга күш-культура болгаш спорт оныа ажыктыг. Ооң физиологиязын ёзугаар адырга бедик мергежилдиг спортчуларны бижырымчалыг белегзээрни хамыктың мурунда эге класстарга күш-культура кичээлдерин шын чорударындан чугула хамаарыжыр. Ол ышкаш өөреникчилерни класстан дашкаар спортчу секцияларже хаара тударын чугула.

Секциялар үезинде өөреникчи бүрүзү тренериң азы күш-культура башкызының шыңгыы хыналдазынга турарын албан. Кол материалдарны өөренип турган үеде башкы кижи бүрүзүн эки хайгаараар, илереэн частырыгны дорааш эдер, шиңгээттинмейн турар материалдар талазы-биле оларга боттуг дузалаар хүдээлгелиг.

Эге класстар үезинде чогуур билигни чуругларга бериң шыдавайн баар болза, ону үстүкү класстарга шын шиңгээттирери берге болур. Чажында уруглар янзы-бүрү оюнларның техниказын четче шиңгээтпейн барганыдан, оларның үстүкү класстарга шимчеингир эвес болгуларының чылдагааны ында.

Күш-культура кичээлдерин эге класстарга шын эртиреринің чурумун школа бүрүзүнге сагыыры чугула. Келир үениң кадрлары — чечек ышкаш өзүн олурар биче чаштарны шын кижизидери партияның, бүгү-ниитиниң чугула херээ. Өөредилгениң чаа программазынга дүүштүр бо негелде угаткан дээрзи билдингир.

Математика, физика ышкаш өске эртемнерге бодаарга, күш-культура кичээлдеринге көргүзүр материалдары шоолуг ажыглаттынмас, а ол сорулганы күш-культура башкызы кижи боду хандырган, мергежилгенің янзы-бүрү хевирлерин, аргаларын тайылбырлаан турар. Оюнның теоретиктиг материалдарын башкы кижи практикага холбаштырары албан.

Мындыг турбуже, чамдык школаларның эге класстарында күш-культура башкылаашкыны четпес, үстүнде айтыкан негелдерни хандырып шыдавайн турар. Бодүүн айтырыг — кичээлге спортчу форма чок келири канчап-даа таарышпас. Ийи талазында кичээлдерни программага дүүштүр чорудар херек. Бүгү шактарны спорттуң хевирлериниң аайы-биле хуваагаи турар-ужурлуг.

Сөөлгү чылдарда спорт залдыг школаларның ковүдеп турары өөрүнчүг. Ынчалзада негелде ам-даа ыракта чедир хандыртынмаан, спорт зал чок школалар хөй, а бар-даа болза дерилгези багай. Кичээлдер, секциялар болганда өөреникчилер хевин солуур, чунар арга чок болуп, дерлиг хевээр чанып турарлар. Бо айтырыгже моон соңгаар кичээнгей салыры база күзенчиг.

Чаа өөредилге чылы эгелээн. Школачыларның мурнунда амгы кол сорулга — аки өөренири, билиглерни ханы шиңгээдип алыры болур.

Коммунистиг партия, Совет чазак күш-культураны болгаш спорттуң бүгү чонүүн хөрээ кылдыр көргеш, ону улам калбартырынга тодаргай хемчеглерни ап турар. Школаларда партия, профэвилел болгаш комсомол организациялары, башкылар човуларери, күш-культура организациялары бо талазы-биле тодаргай хемчеглерни ап чорутса эки.

Михаил МОНГУШ. Чадаанада № 1 школаның күш-культура башкызы.

ДИИҢНИ КАКПАЛААРЫ

Аныяк аңчыларга сүме

Күс дүшкен. Октябрьны тончүледи тайга-сыныарга диинээн, киштээн аңчыларның часпас адар боозунуң даажы диңмиреп үнер. Чуртуң экономиказынга аңнаыр-тывыш организацияларының киирип турар үлүү биче эвес. Сибирьниң карак четпес делгемнери чуртуң аңнаыр цегинин кол чери болуп турар. Бүгү Сибирьде дег, бистин Тывавыста ан-мең байлак. Бистин аңчыларывыс Төрээн чуртка хөй ан кежин эки шынарлыг кылдыр болбаазыраткан дужаарынче кол кичээнгейни салып турары таварылга эвес. Ынчангаш аныяк аңчыларга эки шынарлыг ан кежи тыварының бир аргазының дугайын бижиир бодалдыг мен.

Диинни какпалап алырының аргазын бисте шоолуг ажыглавайн турар. А Сибирьниң дыка хөй аңнаыр-тывыш ажыл-агыйларында «Белка» дээр ыяшка быжыглаар какпаны калбаа-биле ажыглап турар. Какпалап тыпкап ан кежин ыын соом, ажаап алыр болза, ооң шынары бедик болур. Ооң уламыдан кештиң ортээар болур. Ол чорук аңчыгадаа, ажыл-агыйга-даа ажыктыг дээрзи билдингир. Какпа боду чиик, ажыглаарынга эптиг, быжыг. Бир аңчы-ла 500 хире какпа-биле аңнап болур арганыг.

Какпаны мочургазы быжыкан, ине бүрүлүг ыяштарга салыры таарымчалыг. Уну ирик, кургай берген кыргаи ыяштарже диинг чем эреп үнмес болганда, ындыг черлерге ону быжыглаавас. Какпа ыяш унунга, черден 50—100 сантиметр бедикке турарын бодаар херек. Хар дүй албас-ла болза, ооң чавыс-даа черге быжыглап салза ажырбас. Ооң тудазын ыяш чөвүрээзинче киир салгаш, ооң бистери аңга билдиртпезин дээш, хынамчалыг салырынче кичээнгей салыр херек. Какпада чемни куштардан тажырарыбле ооң үстүү талазын ыяш будуу-биле серилээри база таарымчалыг.

Аңчының күжүн камнаарыбле какпаларны бот-бодундан 50—100 метр черлерге салыр. Салган какпаларны 2—3 хонгаш хайын көөр херек.

Чаа какпаларны чагган үезинден аштаап, ине бүрүлүг ыяш будуу-биле катай хайындырып алырын дуржулгалыг аңчылар практикалап турар.

Диинни какпаже «кыйгырыптар» үүл болза, ону мегелээр чем. Аңаа кургаткан балыкты, ыт артынчызын, кургаткан аблокону ийикпе мөөгүнү ажыглап болур. Диинг кургаг мөөгүге ынак. Ынчангаш курт чивээн, быжыг мөөгүлерни баш удур чыып алгаш, хүнге, оон соонда печкага кургадып алыр. Кургаткан мөөгүнү арыг шоодайга ургаш, кургаг, карангы черге шыжаар херек. Тайгаже чоруурда мөөгү бензин чыды ышкаш ске чыттарны бодунга синиривн албазын бодаары чугула. Чыттыг мөөгүже кандыг диинг келир боор.

Кургаткан мөөгү эвээш болза, диинниң азы кээргенниң сайлап каапканы тоорук казырыын сугга суккаш кургаткан мөөгү-биле өгээш, чем кылдыр ажыглап болур. Ындыг чемге диин-даа, куш-даа аажок ынак болур. Дүстүг сугга шыгыткаш кургаткан мөөгүнү аскы эки дутланыр лаазага шыгжаар.

Эки шынарлыг хөй диинг кежин какпа-биле туду, оон кежин күрүнеге дужаары ажыктыг. Аңнаашкынның бо аргазын калбаа-биле ажыглаза эки.

В. ПОЛУХИН.

Аңнаыр-тывыш ажыл-агыйгы эргелелиниң кураңныыр-тывыш ажыл-агыйлар киллизиниң улуг охотоведи.

Редактор В. С. ШАРАВИЙ.

Ужудукчуларга араатан куштар үнү дуза чедирип турар

Чамдыкта куштар черниң болгаш агаарның чүүл-бүрү техниказынга шаптык таварыштыра бээр. Экскаватор суургаларынга, радиолокатор антенналарынга, черге хонуп алган самолёттарга куштар уя тудуп турган таварылгалар көзүлген. Вилнюс аэропортунга чаъс чагган соонда карабаарыктар өөрлежип алгаш, самолёт хонар шөлдерни үглеп туруп бээр. Агаарга чоруан самолётка уткуштур келген куш таваржы бээрге, аажок айыылдыг.

Литваның эртемнер академиязының зоология болгаш паразитология институдунуң куш шинчилелиниң эртемденнери агаар лайнерлериниң ужудуушкун девискээрин куштардан камгалаар хемчеглер алырын чөлевилээр болук тургускан. Олар ужар чүүл шугумнарын куштарның ужуп эртер аргыжылга оруктарын радиолокаторларның дузазыбиле тодаргайлап алган. Билдинген барымдааларны ёзугаар магнитофон ленталарынга хартыгаларның болгаш оскедаа араатан куштарның үнүн өңнидип алгаш, оон-биле куштар коргударының аргаларын чогаадып турар.

С. ВАЙНТРАУБАС, (СЭТА-ның корр.).

ЧАРЛАЛДАР, РЕКЛАМАЛАР

Эргим номчукчулар!

1973 чылдың парлалга чагыдылгазы уламчылап турарын утпаңар.

Шын“ солунну чагыдып алыңар!

Чагыдылганың ертээ

чылда — 6 рубль, алды айда — 3 рубль.

МОСКВАЖЕ ЧАЛАП ТУР

Москвада чер тургузуушкунунуң инженерлериниң институду

ЗАОЧНОЕ ФАКУЛЬТЕТТИҢ ЧЕР ТУРГУЗУУШКУНУНУҢ САЛБЫРЫНГА

студентилер хүлээп алырын чарлап тур

Колхозтарның болгаш совхозтарның чөрлерин таарыштыр ажыглаарының төлевилелдерин кылыр, черни хоорайларга, үлетпүр болгаш оске-даа будүрүлге черлерге тускайлаар, күрүненің чер фондузувуң үчёдун болгаш таарыштырылгазын кылыр, геодезиня ажылдарын болгаш топографтыг хемчээшкиннерни, кодээ ажыл-агый карталарын кылыр талазы-биле чер тургузукчузу — инженерлерни институт белеткеп үндүрүп турар.

ИНСТИТУТКА КИРЕРИНИҢ ДУГАЙЫНДА БИЛДИРИИШКИННИ 1972 ЧЫЛДЫҢ ОКТЯБРЬ 1-ДЕН ДЕКАБРЬ 15-КЕ ЧЕДИР

ХҮЛЭЭП АЛЫР

Долу ортумак эртемниг кижилерни назы-хар кызыгаарзаашкыны чокка киреринің эзаменнерни дужааттырар.

ИНСТИТУТТУҢ РЕКТОРУНГА ЧОРУДАР БИЛДИРИИШКИНГЕ КОЖАР ЧҮҮЛДЕР:

1). Ортумак эртем дугайында документ—боду-биле.

2). Дээди өөредилге черлеринге кирер характеристика. ССРЭ-ниң Чепсектиг күштеринден халашканнар — шеригзээнниң командылалыындан характеристика.

3). Эмчи шынзылгазы (ф. № 286).

4). 4 фото-чуруктар (3х4 хемчээлдиг, бөрт чок).

5). Күш-ажыл дептеринден азы колхозчунуң дептеринден үшта бижидилге (будүрүлге чери азы колхоз башталр черя олардың шынзылдар үзүрлүг).

Институтка киредер математиканга (бижимел болгаш ааc-биле), физиканга (ааc-биле), орус дылга болгаш литературага (бижимел-биле) шылгалда дужаар.

КИРЕРИНИҢ ШЫЛГАЛДАЛАРЫН МОСКВАНЫҢ ЧЕР ТУРГУЗУУШКУНУНУҢ ИНЖЕНЕРЛЕРИНИҢ ИНСТИТУДУНГА БАРЫҢ, 1972 ЧЫЛДЫҢ ДЕКАБРЬ БОЛГАШ 1973 ЧЫЛДЫҢ ЯНВАРЬ АЙЛАРЫНДА ДУЖААР УЖУРЛУГ

Институтка кирер саналры— 1973 чылдың февраль 1-ден 15-ке чедер.

ИНСТИТУТТУҢ АДРЕЗИ: Москва хоорай, К-64, Казаков кудумчузунда № 15 бажың, Москваның чер тургузуушкунунуң инженерлериниң институду.

Заочное факультеттиң хүлээп алышкын комиссиязы.

Телефон № 26—59—79.

Сонуургаан айтырыгларны дараазында адрестеп билип ап болзур. **Кызыл хоорай, топографическая кудумчуда № 4 бажың, телефон № 31-60.**

КӨДЭЭ АЖЫЛ-АГЫЙ ТЕХНИКУМУ

Тыванның кодээ ажыл-агый техникуму заочное салбырга сургуулдар хүлээп алырын чарлап тур.

Тыванның кодээ ажыл-агый техникуму **механиктерни, зоотехниктерни** болгаш **бухгалтерлерни** белеткеп үндүрер.

ӨӨРЕНИР ХУУСААЛАРЫ:

Кодээ ажыл-агый механизациязынга — 4 чыл 10 ай.

Кодээ ажыл-агый будүрүлгезинге бухгалтер учёду — 3 чыл 10 ай.

Зоотехниядга — ¼ чыл 6 ай.

Өөренирин күзээр кижилер кодээ ажыл-агый техникумунуң директорунуң адынга моон адаанда документилерни кошкаш, билдириишкин киирер:

а) билииниң дугайында черечилел (аттестат) боду-биле азы ортумак шкозаның 9-ку, 10-гу класстарынче шилчиткен шынзылга;

б) ажылдап турган черинден шынзылга азы чоруткан черинің тускай бижин;

в) доңчу намдары;

г) күш-ажыл дептеринден азы колхозчунуң дептеринден үндүр бижидилге; албан азы будүрүлге черинің ол дугайында шынзыдылгазы;

д) эмчи шынзылгазы (Ф. № 286);

е) дөрт фото-чуруук (3×4 хемчээлдиг, бөрт чок);

ж) чуртта турар черинден шынзылга.

Документилер кошкаш-билдириишкинни ноябрь 30-ге чедир хүлээп алыр.

Киреринің шылгалдалары техникумнуң заочное салбырының келдирткенинің соонда моон адаанда артемнерге болур:

1. 8-ки класс доосканнарга —математика (ааc-биле), орус дыл (диктант).

2. 10 класс доосканнарга — орус дыл (сочинение), математика. (ааc-биле).

3. **Ортумак школаны доосканнар** зоотехния салбырынга кирер дизе — математика орнунга химияны (ааc-биле) дужаар.

Заочное салбырга кодээ ажыл-агыйда ажылдап турар кижилерни хүлээп алыр.

САЛБЫРГА КОНКУРС ЧОК ХҮЛЭЭП АЛЫР КИЖИЛЕР: мал фермаларының эргелекчилери азы бригадирлери, салбырдар эргелекчилери, каттышкан бригадалар бригадирлери, механизаторлар, кодээ ажыл-агыйның счёт ажылдакчылары.

АҢЫЯКТАР! ТЫВАНЫҢ КӨДЭЭ АЖЫЛ-АГЫЙ ТЕХНИКУМУНУҢ ЗАОЧНОЕ САЛБЫРЫНГА КИРИҢ. ӨӨРЕНИҢЕР.

ДИРЕКЦИЯ.

ТУДУГЛАР ЧАЛАП ТУР

Күш-ажыл курлавырларын ажыглаар талазы-биле албан черлерге республиканың чаа тудугларынче ажылчыннар чыылдазын доктаамал чорудуп турар.

Тудугларга ажылдаары-биле 2 чыл хуусаалыг күш-ажыл керээни чарган кижилерге 200 рубль түңнүг дедир эгитпес дузаламчыны бээр болгаш ону дөрт үезээтен төлеп бээр.

Орук шүүделин төлеп бээр болгаш ниити чуртталга черибиле хандырар.

Тудуг талазы-биле мергежил чок кижилерни ажылдап баргаи черниге тудугжунуң мергежилдеринге өөредип турар.

Ажылдаарын күзээн кижилер паспортун, шериг биледин база күш-ажыл дептерин алгаш, ажылдап турар черинден үндүр бижидин алгаш келир.

телевидение

СЕНТЯБРЬ 16-ДА

МОСКВАДАН

12.00—Дамчыдылгалар программазы. 12.05 — Мөдээлер. 12.10 — **Өөнүг телекөргүзүг. Школачыларга. «Чурук бүрүзүнде хүн».**

12.40 — **«Музыкалыг киоск».** 13.10 — **«Чоон чүктүң тараазы». 13.20 — «Хууда бирги чер». Уран-чечен телефильм.** 14.00 — **«Бузулбас эвилел».** Үзбек ССР.

КЫЗЫЛДАН

16.00 — **«Сараевога болган амы-тынче халдаашкын».** Уран-чечен фильм.

МОСКВАДАН

17.30 — **«Үе».** Информастыг программа. 18.00—**Өөнүг телекөргүзүг. «Советский спорт» солуунуң шаңналы дээш хоккейге делегей турнирп.** 20.15—**«Дээрги Икс».** Уран-чечен фильм. 21.45—**«Өөнүктерниң арынары».** Дамчыдылганы А. Алексин чорудар. 22.30—**«Ыры-72».** 23.00 —**«Үе».** Информастыг программа. 23.30—01.00 — **«Советтер турунуң кино эран чүүлү». «Он сес харлыг турганнар».** Уран-чечен фильм.

агаар

Бөгүн республикага биче булуттаар, чагбас. Барыын угланышкынының хаттың дургени секундада 5—10 метр чедер. Агаарның температуразы даглыг черлерге 12—17, өскелериңге 17—22 градус чылыг болур.

Кызылга шөкар булуттаар, чагбас. Хаттың дургени секундада 3—7 метр чедер. Агаарның температуразы 19—21 градус чылыр.

КИНО

СЕНТЯБРЬ 16-ДА

«НАЙЫРАЛ»: «Оттуг көкпалар» 10, 11.45, 13.30, 15.15, 17, 18.45, 20.30 шактарда.

«КАА-ХЕМ»: «Өлүмүг частырыг» 15, 18.40, **«Олеся»** 16.55, 20.35 шактарда.

«ВОСТОК»: «Бешки «Б»-ден келген оол» 10.30, 15, **«Дүлгүүр»** 16.50, 18.40, 20.30 шактарда.

«ПИОНЕР»: «Айболит» 9.40, **«Ис чок читкен кижи»** 11.40, 13.40, 15.30, **«Ийилдирзи ынактар»** 17.20, 19.10, 21 шактарда.

РЕДАКЦИЯНЫҢ АДРЕЗИ

Кызыл, Шетинкин-Кравченко кудумчузу, бажың № 3. ТЕЛЕФОННАРЫ: Редакторнуң 24-63, редакторнуң орлакчыларының 35-24, пропаганда киллизиниң 23-54, харыысалгалыг секретарының 23-35, партийжи амыдырал киллизиниң 37-13, культура киллизиниң 23-54, ыңаа ажыл-агый киллизиниң 21-47 үлетпүр киллизиниң 22-64, чагаа киллизиниң 11-27, информация база совет тургузуг киллизиниң 20-60, бухгалтериянның 31-75, корректорларның 27-41. Солун келбейн барганда 32-75 телефонче болгаар.

Солун неделяда 6 катап үнер

Тыва АССР-ниң Министрлер Човулелиниң чанында Тывапын ном үндүрер черинин республика типографиязы (Кызыл, Шетинкин-Кравченко

ТС—01022.