БҮГҮ ЧУРТТАРНЫҢ ПРОЛЕТАРИЛЕРИ, КАТТЫЖЫҢАР

1925 чылда үндезилеттингеи

ШЫН

СЭКП Тыва обкомунуң, Тыва АССР-ниң Дээди Совединиң болгаш Министрлер Чөвүлелиниң органы

1972 чыл. ОКТЯБРЬ 12 ЧЕТВЕРГ № 241 (9009). өртээ 2 коп.

Ирандан хүндүлүг аалчылар Москвада

Москва октябрь 10-да Иранның шахиншагы Мохаммед Реза Пехлевиниң болгаш шахиня Фарах Пехлевиниң хүндүткелбиле уткуп алган. Олар ССРЭ-ниң Дээди Совединиң Президиумунуң болгаш Совет чазактың чалаанын ёзугаар Совет Эвилелинде албанның аян-чорүун кылып келгеннер.

Иранның болгаш Совет Эвилелиниң күрүне туктары-биле шимээн Внуково аэродромунга Иранның шахиншагын ССРЭ-ниң Дээди Совединиң Президиумунуң Даргазы Н. В. Подгорный, ССРЭ-ниң Министрлер Чөвүлелиниң Даргазы А. Н. Косыгин, ССРЭ-ниң Министрлер Чөвүлелиниң Даргазының бирги орлакчызы Д. С. Полянский, албанның оскедаа кижилери, Москваның ажылгы чоннарының төлөлекчилери уткааннар.

Агаар лайнери хонгаш, ужуражыышкын кылыр черже углашкан. Иранның шахиншагы Мохаммед Реза Пехлеви, шахиня Фарах Пехлеви оларны үдээн кижилер чадалап бадып келген.

Н. В. Подгорный, А. Н. Косыгин, Д. С. Полянский болгаш оске-даа уткаан кижилер аалчылар-биле хол тутчуп мендилешкен.

Иранның шахиншагынга хүндүлел таңныылының начальныгы рапорт берген. Иранның болгаш ССРЭ-ниң Күрүне гимнилери чаңгылаттынган.

Иранның шахиншагы Мохаммед Реза Пехлеви болгаш ССРЭ-ниң Дээди Совединиң Президиумунуң Даргазы Н. В. Подгорный совет дайынчылар — чадаг шериглер, ужудучулар, далайжылар чыскаалын эргээн.

Иран күрүвениң баштыңы-биле Совет күрүне болгаш хөйнинти ажылдакчыларын таныштырган.

Хүндүлүг аалчылар чаны-биле хүндүлел таңныылы байыртыг марш-биле базып эрткен.

Машинага Мохаммед Реза Пехлеви, Н. В. Подгорный болгаш А. Н. Косыгин олар олурушканнар. Мотоциклчилерниң хүндүлел таңныылынга үдеткеш, хоорайже чоруткан.

ССРЭ 50

ТЫВАНЫҢ КӨДЭЭ ИШЧИЛЕРИНИҢ БЕДИК ХҮЛЭЭЛГЕЗИ

С. К. ТОКА,
СЭКП Тыва обкомунуң бирги секретары

Бүгү улустуң байырлалы — ССРЭ-ниң тургустунганындан бээр 50 чыл чоокшулап олурар. Ол алдарлыг юбилейге Тыванық ажылчы чоннары, бүгү совет улус-биле бир дөмей СЭКП-ниң XXIV съездиниң тоогулуг шиитпирлерин амыдыралга боттандырары дээш демиселге таа-чаа чедиишкиннери-биле ужуражырлар. Оларның ындыг бергедээ көдүрлүүшкүнү хуа бүрүнүң практиктиг сорулгаларын күүседиринден, хамыктың, мурнунда хову ажылдарын чедиишкиннис доозуп, чаа көдээ ажыл-агый чылчыгга белеткелиндеп база кестүп турар.

Республиканың көдээ ажыл-агыйының ишчилери аъш-чем продуктуларын болгаш үлетпүрге чиг-этти хөйнү бээр дээш эң улуг күжениишкинерни кылып турарлар. Олар республикага тараа культураларының гектардан-на ортумаа-биле 13,5 центнер бооп турар багай эвес дүжүдүн остүрүп, оон ачызында боттарының сорулгазын чедиишкиннер күүседикчеп: күрүне шыгжамырынга 113.751 тонна тыва тарааны үрган, ол болза күрүне планы-биле көргенинден барык ийи катап хөй-дүр. Каа-Хем районнуң тараажылары кайгамчыктыг күш-ажылчы тнилелгени чедип алганнар. Олар республикага бир дутаарында тараа садарының күрүне планын барык үш катап ажыр күүсеткеш, оны тарна хүлээп алыр черлерже 34.470 тонналы чүдүрүп чоруткан. 1973 чылдың часкы тарылгазынга үрезинни урун белеткел алганнар.

Бистер бөгүн Бий-Хем районнуң тараажыларынга күрүнеге тараа садар талазы-биле социалистиг хүлээлгезин чедиишкиннер күүседикчеви база СЭКП обкомунуң, Тыва АССР-ниң Министрлер Чөвүлелиниң болгаш профсвиделдериниң область чөвүлели ажылчыны, мурнунда хову ажылдарын чедиишкиннис доозуп, чаа көдээ ажыл-агый чылчыгга белеткелиндеп база кестүп турар.

Республиканың көдээ ажыл-агыйының ишчилери аъш-чем продуктуларын болгаш үлетпүрге чиг-этти хөйнү бээр дээш эң улуг күжениишкинерни кылып турарлар. Олар республикага тараа культураларының гектардан-на ортумаа-биле 13,5 центнер бооп турар багай эвес дүжүдүн остүрүп, оон ачызында боттарының сорулгазын чедиишкиннер күүседикчеп: күрүне шыгжамырынга 113.751 тонна тыва тарааны үрган, ол болза күрүне планы-биле көргенинден барык ийи катап хөй-дүр. Каа-Хем районнуң тараажылары кайгамчыктыг күш-ажылчы тнилелгени чедип алганнар. Олар республикага бир дутаарында тараа садарының күрүне планын барык үш катап ажыр күүсеткеш, оны тарна хүлээп алыр черлерже 34.470 тонналы чүдүрүп чоруткан. 1973 чылдың часкы тарылгазынга үрезинни урун белеткел алганнар.

Бистер бөгүн Бий-Хем районнуң тараажыларынга күрүнеге тараа садар талазы-биле социалистиг хүлээлгезин чедиишкиннер күүседикчеви база СЭКП обкомунуң, Тыва АССР-ниң Министрлер Чөвүлелиниң болгаш профсвиделдериниң область чөвүлели ажылчыны, шилчинир Кызыл тугун алганы дээш чүректиң хаңзыдан байыр чедирип турар бис. Бий-Хемниң тараажылары агаар-бойдустуң байдалы таарымча чок берге үеде ажаан алышкын ажылын кылып турар. Ынчалза-даа районнуң колхозтарының болгаш совхозтарының комбайнерлери шалыпчы ёзу-биле ажылдавышаан, ындыг бергедээри чедиишкиннер ажыл эртип, чыдыкан тараанны билдилин-биле кестирип, бастырып турарлар. Олар хүн келген тудумна күрүнеге тараа садарының темпизин улам үлгаттырып турар. Бий-Хемниң тараажылары оон-биле соксавайн, Тываның Төрээн чуртка бөөр тараазынга боттарының салышкынын улам көвүдедип болдуруның үндезинни бар деп турар.

Кызыл хоорсовединиң ажыл-агыйлары база-ла дүжүт ажаан алышкынын бедик темпилиг чорудуп тургаының ачызында күрүнеге тараа садар талазы-биле боттарының социалистиг хүлээлгезин күүседикчеп. «Кок-Тей», «Бурүңгаар», «Межегей» совхозтарның, Көдээ ажыл-агыйның дуржулга станциязының, Каа-Хемниң «Ленинчи орук», «Коммунизмче орук», «Октябрь 14 чылы», «Октябрь 30 чылы» колхозтарының, Таңдының «Коммунизмниң херели», Улуг-Хемниң «Х Улуг хурал» колхозунуң комбайнерлери дүжүт ажаан алышкынынга улуг мергежилдиин база организастыг чорудун көргүскен болгаш оларның чамдыктары ам дүжүт ажаан алышкынын доозупкан болгаш оскелери — доозар чыгай берген ажылдан турарлар.

Ажаан алышкынның чымыштыг хүннеринде маадырларның аттары улам хөйүбиле илереп үнүп кээп турар. Оларның арасында Каа-Хем районда «Коммунизмче орук» колхозтуң комбайнерлери Долгановтар болгаш Ситниковтар алышкыларның аттарын улуг чоргаарал болгаш хүндүткелбиле адап турар бис. Оларның кайызы-даа 7—8 муң чедир центнер тараанны бастырган. «Саян» совхозта Салчак Марат. Каа-Хем районнуң «Типилелге» колхозта Дawaa Дойбан. «Октябрь 14 чылы» колхозта Шагду Маадыр-оол, Дуржулга станциязында Владимир Катышев болгаш «хову корабльдериниң» оске-даа хөй-хөй башкарыкчылары боттарының чедиишкиннериби Төрээн чуртун өөртүп турар.

Тываның үлетпүр бүдүрүлгелериниң ажыл-ишчилери шудургу ажылдап, бүдүрүүшкүнүң тос айлар планын 105 хуу, продукцияны сайгарарының планын 103,4 хуу кылдыр күүседикчеп. Тудугжулар болгаш транспортчулар база бедик көргүзүглерлиг ажылдап турар.

Агаар-бойдустуң байдалы таарымча чок болган-даа болза, юбилейлиг чылда Тываның тараажылары чаагай дүжүттү тарып өстүрген. Дүжүт ажаан алышкынының үезинде бистиң тараажыларывыс хөорайларның болгаш суурларның ажылчы чоннарының идепкейлиг киржилгези-биле эң шудургу, маадырлыг ёзу-биле ажылдап тургаш, Төрээн чурттуң шыгжамырынга дүүнге чедир 113. 751 тонна эки шынарлыг тарааны үрган.

Үстүнде чедиишкиннер дээрге чурттуң бүгү республикаларының эң хеймери — Тыва Автономнуг Совет Социалистиг Республиканың дугайында бистиң Ада-чуртувустуң чаагай сагыш салыышкынының түңнели-дир. Ынчангаш Тываның бүгү ажылчы чоннары өөрүп четтириишкинниң састерин Коммунистиг партияга айыткап, ол өндүр сагыш салыышкынга шудургу ажылхерээ-биле харыылап турар.

Чурттуң хөй-хөй бүдүрүлгелери-биле сырый холбаалыг «Тыва даг-дүгү» болгаш «Тыва кобальт» комбинаттар бисте ажылдап турар. Оларны дөртен ажыг националдарның төлөлекчилери тудуп тургускан. Звилелге ужур-дузалыг ол бүдүрүлгелерниң бүдүрген продукциязын чурттуң улус колхозу 50-не гектар чер андарып алган. Күзүн чер андарының болгаш келир чылын дүжүт алырының үндезинин тургузарының ооскумнаи турары — ол ажыл-ишти партияның чамдык райкомнарының, партия организацияларының болгаш колхоз, совхоз удуртукчуларының чогуурубиле удуртпайн турарының түңнели деп чүвени тайылбырлап тургаш-даа канчаар.

Күзүн чер андарырынга хорулардан чогуур ойүнде ажаан алдынмаан саваң база салдарлыг бооп турар деп чүвени демделгевейн барып болбас. Саваң болуп, сараатгаар ажылдар Кызыл хоорай Совединиң ажыл-агыйларында кончуг багай организастаан. Аңаа план ёзугаар 9 муң тонна саваң сараатгаын алыр турбуже, 500 тонналы шоолуг ашпас саваң сараатгаттынган. Бий-Хем районнуң колхоз, совхозтары 1,5 муң гектар четпес шөлдүң саваңны ажаан алган. Ында тараазын ажаан алган шел 13,5 муң гектар четкен. Районда саваңга хөй чер эзелдип, бичинбичии хөнээннер дег сараатгап турарының уламындан чарар черинң он хире хуузу андартынмаан дизе хөөредиг болбас. Таңды, Каа-Хем, Чөөн-Хемчик болгаш оске-даа районнарның ажыл-агыйлары саваңын оожум ажаан ап турар.

Күзүн чер андарырынга бар турар бүгү техниканы доңат дүжериве чедир арткан хүннерде ажылгаары бистен негеттинин турар. Моральдыг болгаш материалдыг деткимче көргүзер хемчелерни калбаабиле ажылгаары. күзүн чер андарар ажыл кылып турар механизаторларның амыдырал-чуртталгазынче оваа сагыш салыры, келир чазын тарыыр черни дөгере андарып алыр кылдыр чер андарар агрегаттарның дүн-хүн чок ажылдаарын организастаан турары эргежок чугула. Оонбиле кадсырлаштыр ажылагый бүрүзүнге саваңны дөгере сараатгаын, кажаалап, алгаш, нитинниң малын азырыар бодүүн чем курлавырын оон-биле немей тургузуп алза чогуур.

Келир чылын дүжүт өстүрүү ажыгларга ажыглаар 200

(Уланчызы 3-кү арыында).

Совет-иран чугаалажыышкыннар

Октябрь 10-да Кремльге СЭКП ТК-ның Чиңгине секретары Л. И. Брежневтиң, ССРЭ-ниң Дээди Совединиң Президиумунуң Даргазы Н. В. Подгорныйның Иранның шахиншагы Мохаммед Реза Пехлеви-биле чугаалажыышкыннары эгелээн.

Найыралдыг байдалга бооп эрткен чугаалажыышкыннар үезинде совет-иран харылзааларның айтырыгларының талазы-биле, а ол ышкаш ийи талага сонуургалдыг делегейниң эң чугула айтырыгларының талазы-биле санал-онаалдар солчуушкуну болган. Найыралдыг харылзааларны быжыглаарынче, ийи чурттуң улустарының болгаш бүгү-ниитиниң тайбыгын быжыглаарының эрге-ажыктарынга таарыштыр ССРЭ биле Иранның аразынга үре-түңнелдиг кады ажылдажылганы улам хөгжүдеринче чүткүлүн ийи күрүнениң удуртукчулары илергейлээн.

(СЭТА).

ССРЭ биле ГФР аразында сүмележилгелер

ССРЭ биле ГФР-ниң аразынга санал-онаалдар болгаш сүмележишкиннер солчур дугайында дугуржулганы ёзугаар ГФР-ниң федералдыг канцлериниң ведомствозунуң, статс-секретары Э. Бар Совет Эвилелинге октябрь 8-тен 10-га чедир чоруп турган. Э. Барны СЭКП ТК-ның Чиңгине секретары Л. И. Брежнев хүлээп алган. Л. И. Брежневке Э. Бар ГФР-ниң Федералдыг канцлери Б. Брандтының чагаазын дамчыдып берген. ССРЭ-ниң даштыкы херектер министри А. А. Громыко-биле Э. Барның беседазы болган.

Болгулаан ужуражыышкыннарга ийи талалыг харылзааларның айтырыгларын база талаларының ийилдиринниң сонуурган турары делегейниң өйү келген чугула айтырыгларын чугаалашкан.

Ийи күрүнениң бот-бодунга ажыктыг кады ажылдажылгаын политиктиг, экономиктиг болгаш оске-даа тала-биле калбартып, ханыладырынга 1970 чылдың август 12-де ССРЭ биле ГФР-ниң аразынга тарган керээниң ужур-дузалыы демделеттинген. ССРЭ биле ГФР-ниң политиктиг аргаларын, ол ышкаш үлетпүр, эртем-техниктиг күүш-шыдалын барымдаалаан турган, ук керээни улам ынай хөгжүдеринге перспективаларынче оназа кичээнгейни салган.

Ийи талалыг харылзааларның практиктиг чамдык айтырыгларын чугаалажып турда, ССРЭ биле ГФР-ниң төлөлекчилериниң аңгы-аңгы деңнелдерге доктаамал ужуражыышкыннар кылырының ажыктыы болгаш ындыг ужуражыышкыннарны келир үеде удамчылаарының чугулазы бадыткаттынган.

Ийи чурттуң Москва биле Бонида түс-түс элчин черлериниң чаңында шериг атташелерин тургузар дугайында дугуржулга чедип алынган.

Европада амгы байдалдың болгаш хамыктың мурнунда Европаның айыыл чок чоруун быжыглаарында, идегежилгенин, кады ажылдажылганың эрге-ажыктарынга дүүштүр улам ынай базымнар кылырының айтырыгларын ужуражыышкын үезинде чугулалап көргеп.

Беседалар ажык болгаш билчиишкиннинг эрткен.

Тываның тараажылары дүүнге чедир 113.751 тонна тарааны күрүне шыгжамырынга киирип, бедиткен социалистиг хүлээлгезин 103,4 хуу чедир күүседи берген.

Районнар аайы-биле мындыг болган:

Районнар	Планы. Сатканы (тонна)		Хуузу	Районнар	Планы. Сатканы (тонна)		Хуузу
ТАҢДЫ	56000	43674	88,7	ЧӨӨН-ХЕМЧИК	4.940	3646	73,8
БИЙ-ХЕМ	13000	14847	114,2	БАЙ-ТАЙГА	130	188	144,6
КАА-ХЕМ	27.000	34470	127,6	КЫЗЫЛ	5000	5553	111,1
УЛУГ-ХЕМ	5.580	4357	78,1	БАРЫЫН-ХЕМЧИК	1300	896	68,7
				ЭРЗИН		116	

КЫЗЫЛ ТУК—БИЙ-ХЕМЧИЛЕРДЕ

Дүжүт ажаан алышкынының болгаш күрүнеге тараа дүжаарының талазы-биле октябрьның эрткен он хонуунда районнар аразының социалистиг чарыжынга тиилекчи болган Бий-Хем районга СЭКП обкомуның, республиканың Министрлер Чөвүлелиниң болгаш облпрофчөвүлелдиң шилчинир Кызыл тугун тыпсырының хуралы дүүн Туран хоорайга болган. СЭКП ТК-ның кежигүнү, партил Тыва обкомунуң бирги секретары **С. К. Тока** туктуг болгаш шаңналды районнуң төлөлекчилеринге тывысшыыаан, дүжүт ажаан алышкынынга база келир чылдың дүжүдүнүң магадылалы болур үрезин уруушкунун чорударынга бииҢ-Хем районнуң колхозтарының болгаш совхозтарының чедиишкиннерлиг болурун күзээн.

СЭКП Бий-Хем райкомунуң бирги секретары **М. С. Харченко** ук шаңналды хүлээп ап тура, районнуң ажыл-ишчилери бо чылдың бедик дүжүдүн чедиишкиннер ажаап ап доозарын, үрезин уруушкунуң болгаш мал чемя тараазы уруп алырын, күскү чер андарылгазының планныг онаалдаларын күүседип, юбилейлиг чылда малдан алыр продуктуларны күрүнеге садарының талазы-биле социалистиг хүлээлгелерин чедиишкиннер боттандырар дээш түткүлдүг ажылдаарын айыткаан.

БАРЫЫН-ХЕМЧИК: доозуп турар

Юбилейлиг чылдың дүжүдүн ажаап алырын Барыын-Хемчик районнуң ажыл-агыйлары доозар чоокшулаан. «Шекпээр» совхоз 2600 га тараа культураларын октябрь 10-да, а «Барлык»— 2900 га тараазын — октябрь 11-де ажаап доозуткан. «Большевик» колхоз бо хүннерде 900 га тараа культураларын ажаап антарга, районга бо ажыл бүрүн доостур.

Районда күскү чер андарылгазының темпизи бедээн. Дээре черни «Барлык» совхоз эдеп, ол талазы-биле планын 70 хуу чедире берген. Оон дараазында «Шекпээр» совхоз 1350 га черни чөрдүргөн. Часка уткуштур чер чарын белеткээр талазы-биле «Большевик» колхозтуң көргүзүү база багай эвес.

В. ХАНКАЕВ.

ДЕҢ ЭРГЕЛИГЛЕРНИҢ ӨГ-БҮЛЕЗИНГЕ ЧЭЭРБИ СЕС ЧЫЛ ДУРГУЗУНДА

Ленин орденниг Совет Тываның ажылчы чоннары боттарының чаңчыл болган байырлалын— Совет Социалистиг Республикалар Эвилелиниң составынга Тываның кирген хүнүнден бээр 28 чыл болган оюн бо хүннерде ханы чоргаарланыышкын-биле демделеп турар.

ССРЭ-ниң составынга Тыва Арат Республиканың эки турабиле киргенинин төөгүлүг ужур-дузазын, хостуг улустарның коммунистиг идеалдар дээш дем катнан демиселингге киржилгениң чаагай ролюн Тываның ажылчыннары, колхозчулары, улусчу интеллигенциязы эки билип турар.

Улуг Совет чурттуң бүгү-ле республикалары, крайлары, областары-биле Тываның экономиктиг болгаш культурлуг харылзаалары бо эрткен чылдарның дургузунда хүннүң-не бижыгып келген болгаш бо төөгүлүг кыска хуусааның дургузунда бистиң эң аныяк республикавыс сайзыраңгай үлетпүрлүг, амгы үениң техниказы-биле чепсеглеттинген, хөй сдырларлыг көдээ ажылагыйлыг, национал кадрларлыг болу берген. Ол дээрге Коммунистиг партияның, Совет чазактың, бүгү совет улустарның, ыланғыя улуг орус улустуң Тыва дугайында хүн бүрү ада сагыш салыышкынының ачызы-дыр. Бо үенің иштинде тыва улустуң материалдыг чаагай байдалы болгаш культура деңнели чайгылыш чок озуп келген болгаш бүгү совет кижилерниң чоргаарланыышкынын хайныктырып турар.

Совет Эвилелиниң бүгү улустары-биле тыва улус ССР Эвилелиниң тургустунганының 50 чылын төлептиг уткуур, ол төөгүлүг байырлалды коммунистиг тургузуушкунуң бүгү талаларынга чаа-чаа чедиишкиннери-биле демделгээр дээш политиктиг болгаш күш-ажылчы улуг көдүрлүүшкүннүг ажылдап турар.

Тываның экономиказының болгаш культуразының бүгү талалыг хөгжүлдези —ленинчи национал политиканың шынныының, совет ниитилел болгаш күрүне тургузуунуң тиилелгезиниң чырыткыланчак хереечизи болур. Ынчангаш харын 28-ле чыл дургузунда бистиң Совет Тывавыс Совет Эвилелиниң сайзыраңгай автономнуг республикаларының бирээзин апарганы бистиң улустарывысты чоргаарландырып, улам сорук киирип турар.

Коммунистиг партияның ажылдап кылган магалыг чазгай планнарны бистерниң мурнувуска делгем . оруктарны ажыдып турар. Тываның келир үезинге хамаарыштыр планнаттынган бүгү чүүлдер амыдыралга боттаныр дээрзинге ханы бүзүредиг бис. Оон магадылалы чүл дээрге Совет Тываның бүгү ажылчы чоннарының коммунистиг тургузуушкунга мөдерелдиг болгаш ажыл-ишчи, эрес-шудургу киржилгези, улустарның улуг найыралга болгаш сырый каттыжыышкыны болур.

СЭКП-ниң XXIV съездизиниң төөгүлүг шиитпирлерин амыдыралга боттандырар, ССР Эвилелиниң алдын юбилейин төлептиг уткуур, тоскуу беш чылдың ийиги чылының планныг онаалгаларын хуусаа бетинде күүседир дээш бүгү улустуң социалистиг чарыжынга идепкейлиг киришпишаан, республиканың үлетпүрүнүң болгаш көдээ ажылагыйының ажыл-ишчилери боттарының чедиишкиннериби Төрээн чуртун өөртүп турар.

Тываның үлетпүр бүдүрүлгелериниң ажыл-ишчилери шудургу ажылдап, бүдүрүүшкүнүң тос айлар планын 105 хуу, продукцияны сайгарарының планын 103,4 хуу кылдыр күүседикчеп. Тудугжулар болгаш транспортчулар база бедик көргүзүглерлиг ажылдап турар.

Агаар-бойдустуң байдалы таарымча чок болган-даа болза, юбилейлиг чылда Тываның тараажылары чаагай дүжүттү тарып өстүрген. Дүжүт ажаан алышкынының үезинде бистиң тараажыларывыс хөорайларның болгаш суурларның ажылчы чоннарының идепкейлиг киржилгези-биле эң шудургу, маадырлыг ёзу-биле ажылдап тургаш, Төрээн чурттуң шыгжамырынга дүүнге чедир 113. 751 тонна эки шынарлыг тарааны үрган.

Үстүнде чедиишкиннер дээрге чурттуң бүгү республикаларының эң хеймери — Тыва Автономнуг Совет Социалистиг Республиканың дугайында бистиң Ада-чуртувустуң чаагай сагыш салыышкынының түңнели-дир. Ынчангаш Тываның бүгү ажылчы чоннары өөрүп четтириишкинниң састерин Коммунистиг партияга айыткап, ол өндүр сагыш салыышкынга шудургу ажылхерээ-биле харыылап турар.

Чурттуң хөй-хөй бүдүрүлгелери-биле сырый холбаалыг «Тыва даг-дүгү» болгаш «Тыва кобальт» комбинаттар бисте ажылдап турар. Оларны дөртен ажыг националдарның төлөлекчилери тудуп тургускан. Звилелге ужур-дузалыг ол бүдүрүлгелерниң бүдүрген продукциязын чурттуң улус партияның болгаш чазактың сагыш салыышкынының ачызы, чоннуң чаагай байдалының өзүлдезиниң көргүзүүдүр. Бисте тыва инженерлер, агрономнар, эмчилер, башкылар, эртемденнер, чогаалчылар, шүлүкчүлер өзүп үнген болгаш олар эрестиг ажылдап, бүгү улустуң хүндүткелин чаалап алганнар.

Школа, эмнелге, культурачырыдыышкын албан черлериниң четкизи республикада чылдың-на калбарып, база-ла коммунизм тургузукчуларынга шынчы бараан болуп турар.

Социалистиг республиказының хөгжүлдезинге сорун киргеи Совет Тываның ажылчы чоннары чедиишкиннерингге чоргаарланмышаан, партияның айыткан сорулгаларын амыдыралга боттандырар деп бадыткалдыг сөзүн бербишаан, чырыткылыг амыдырал-чуртталгазы, келир үези дээш Коммунистиг партиязынга, Совет чазаанга болгаш бүгү совет улустарга өөрүп четтиргенин илергейлеп турар.

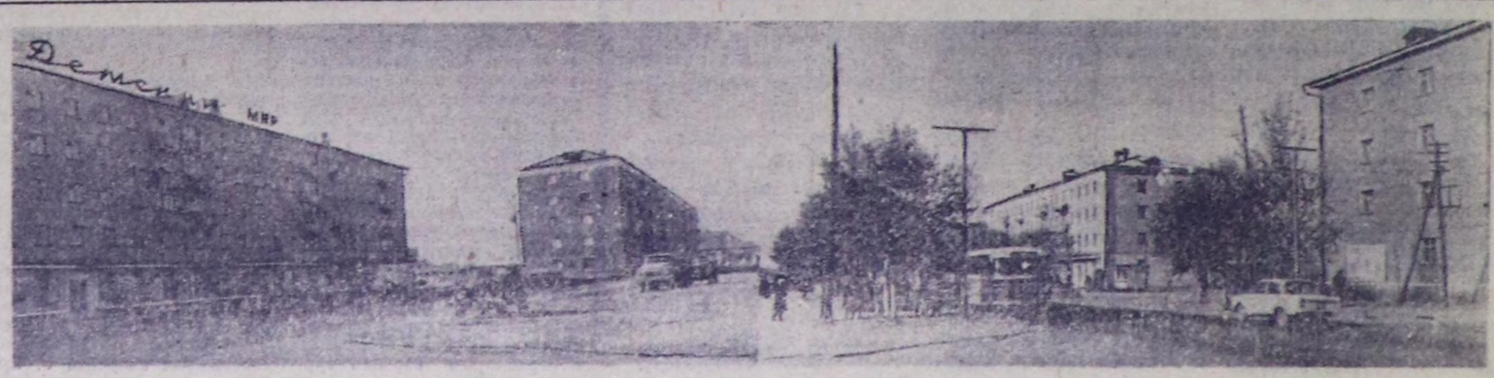

СОВЕТ ТЫВАНЫҢ НАЙЫСЫЛАЛЫ — КЫЗЫЛ БӨГҮН.

С. ФЕОКТИСТОВТУҢ фотозу.

Таңды районда улусчу контроль

Контролёрлар чугула кампанияның үезинде

ССРЭ-ниң тургустунганындан бээр 50 чыл болур оюнга толептиг ужуражыр дээш ажыл-ишти бистиң районда удам-на хайныгып турар. Ылаңгыя бо хүннерде чер болгаш мал ажылында ишчилер харысалгалыг, улуг ажыл-хереки шиитпирлеп, социалистиг чарышта калбаа-биле хаара туттунган.

Бо чылдың сентябрьның эйнги он хонуунда дүжүт ажаалдазының түңнелдерин Бүүгаар бистиң район СЭКП Тыва обкомунуң, республиканың Министрлер Чөвүлелиниң болгаш облпрофчөвүлелдиң гилчиир Кызыл тугун алган. Улусчу контролёрлар ацаа боттарының биче эвес үлүгүн чиристиргеп.

Улусчу контроль органнарының системазының үндезини болур болүктериниң болгаш постуларның дайынчы чоруун бедиреринче районнуң улусчу контроль комитедя кичээнгейни салып келген. Ажылдың ялзы-бүрү арга болгаш методтарын ажыглап турар. Болүктер даргаларының, постулар удуртукчуларының семинарлары, улусчу контролёрларның хуралдары, семинарлары, эң эки болүктериң дүржулгазын иептередири дээш оондаа ынай. Чер-черде контролёрларга хүн бүрүнүң дузазын көргүзер дээш комитет кежигүннерин түс-түс болүктерге, постуларга хувааган. План ёзугаар квартална ийи удаа болүктер даргаларының отчёттарын дыңнап турар. Олар боттарының кылган ажылының дугайын комитеттиң хуралынга тодаргай чугаалап бээр. Ол хуралдарга активчилерни чалап олурушкуруп турар бис.

Дүжүт ажаалдазынга белеткел болгаш ажаан алышкынын үезинде бүгү трактор-хову бригадаларынга, шаңнарга улусчу контрольдуң түр постуларын тургустувус. Аңаа эң-не ак сеткилдиг, идепкейлиг эштерни шилээн. Олар дүжүт ажаалдазының түгле шыпарын хайгаараары-биле кызыгаарланмаан. Харын тараанның чидирини болдурбас дээш ажылды шыңгыы контрольдап, күш-ажылдың сагылга-чурумун үрээр чоруктар болгаш өске-даа четпестер-биле демисежип турар.

«Элегес» совхозта (кол болүктүң даргазы В. Ширяев) улусчу контролёрларның ажылы эң идепкейлиг. Олар дүжүт ажаалдазының шынарын, тараанны соөртүрде чидириглер кылыр чоруктуң чаңгыс эвес удаа хынаан. Ында № 5 бригадада кызыл-тасты үрей кестирип турган таварылганы контролёрларның медээзин ёзугаар илереткеш, ону чайлаткан, совхозтуң Кулузуп салбырында дүжүт ажаалдазының багай шынарлыг болганына буруулугларга харысыалга онаагаан.

«Элегес» совхозтуң төп шаңында коммунист А. Николаев удурткан улусчу контроль постузу районда дээре ажылдыгларның бирээзи. Ында контролёрлар комбайннардан тараанны республиканың тараа хүлээп алыр пунктуларынче соөртүр транспорттуң тараа төктүр хире дыдык чок турарын ыяк хынап келген. Оваалап каан тараанның өрттенин база үрелир чоруун болдурбайн, илерээн четпестерни чайладыр хемчегерни совхозтуң дирекциязынга тургузуп турар. Хыналдалар материалдарын, ап чоруткан хемчегерни улусчу контрольдуң хуудустарынга чырыдып келген.

«Межегей» совхозта улусчу контролёрлар мал чеминиң белеткелин, шаңнарда тараанны чаңгыс эвес удаа хынаан. Доора-Хадың салбырында чаңгыс чылда үнер сигеннерни 60—70 см чедир эмин эрттир бедик кезип, тараазын кеспээн дилиндектерни, оорганы чер болганга арттырып турганын, Доора-Хадың болгаш төп салбырларның шаңнарында ажыл-агыйжы эвес чоруктуң уржуундан тараанның үрелип турганын олар илереткеп. Хынапаның түңнелдерин улусчу контроль комитединиң хуралынга чугаалашкан, буруулугларга шыңгыы харысалганы хүлээткеп.

«Тиилелге» совхозта улусчу контролёрларның ажылы база багай эвес. Ажаан алышкынын эгезинде бо улусчу контроль болүү сулагай ажылдап, совхоз бүдүрүлгезинин хөй айтырыгларының хажыызынга артып каап, ооң ролю шоолуг эвес турган. Болүктүң даргазы ооң ажылын ала-чайгаарлаашкынче киирген. Ол четпестерни эдип алыры-биле ында болүктериң болгаш постуларның составын чаарткан. Кол болүктүң чаа даргазынга М. Монгушту соңгаан. Улусчу контролёрларның хуралын эрттирген.

Бо бүгү хемчегерни алганы совхозта контролёрларның ажылынга дээштиг салдарыы чедирген. Сентябрь айда улусчу контролёрлар трактор-хову бригадаларынга, шаңнарга, малчынпар коданнарынга рейдилерни кылган. Ол рейдилерге совхозтуң удуртукчуларын, тускай эртемниглерин, «Комсомолчу прожектор» штавының кежигүннерин киирип-тирген. Хөй четпестер илерээн. Ылаңгыя № 1 бригадада комбайнер Л. Салчактың бастырган тараазының шынары багай, № 5 бригадада тараанны бедик кестирип турганы, № 3 бригадада саваңны сарааттаарда хөй чидириглерни болдурганы, малчынпарның коданнарында хойларның дүгү үрелип турар чоруктар илерээн. Рейдиниң материалдарын улусчу контрольдуң хуудустарынга чырыткан. Контролёрларның медээзин ёзугаар чогуур хемчегерни алган.

Трактор-хову бригадаларында, шаңнарда постуларның ажылы идепкейжээн. Контролёрлар тараанның чидиригдерин болдурбас дээш көргүгүр хайгааралды тургускан. Чижээ, улусчу контролёр А. Аргасанова серемчилелдиг чоруун көргүзүп, № 6 бригададан тараа оорлаап чүдүргеп автомашинаны туткан.

Районнуң улусчу контролёрларының кичээнгейи дүжүт ажаан алышкынынган өске ажылдарже база угланганы билдингир. Кыштаглаашкынга белеткелдер, тудут ажылы, техника ажыглалы, кадык камгалал, культура-чырыдышкын болгаш өске-даа албан черлериниң кышка белеткели контролёрларның хайгааралында.

Мооң-биле холбаштыр Балгазында туберкулёз аарыгларынга удур диспансерде улусчу контроль болүүнүң ажылының дуржулгазын чугаалаза чогуур. Ында 12 кижилиг бөлүк районда дээре ажылдыг деп санадып турар. Бөлүктүң бүгү кежигүннери доктаамал даалгалыг. Бо бөлүк чүгле санаторийде эвес, харын суурда ажыл-херекти чедиишкинниг шиитпирлээринге дээштиг салдарын чедирип турар. Дериг-хереккелдер оорлаар таварылганы илереткеп, оларны үндүр бижирип болгаш ажыглаарын чурумчуткан, ортке удур эргежок чүгула хемчегерни алган, өртек-үнелиг эт-хереккелдерни шыгжаарының байдалын экижиткен. Болүктүң даргазы Ф. Епишин ажылды билдилиг удуртуп, санаторийниң удуртукчулары, партия, комсомол организациялары-биле сырый харылзаалыг ажылдап турар. Ооң хуралдарын доктаамал чыылдырып, санаторийниң удуртукчуларын чалап, хынапдалар түңнелдерин, болүктүң кежигүннериниң отчёттарын дыңнап турар.

Улусчу контроль комитеди болүктер-биле ажылче кол кичээнгей салбышаан, контрольга штаттан дашкаар активти, бүдүрүлгелерниң, албан организацияларның тускай эртемниглерин хаара туткан. Бо чылдың сес айларында комитет 90 хынапданы кылган. Ооң 60-ын ажылчы чоннарның медээзин болгаш хомудалдарын ёзугаар организастаан.

Чижээ, бо чылдың августа комитет № 11 көдээ профессионал-техниктиг училищеде көдээ ажыл-агыйның ажыглаар черлерин ажыглап турарын хынаан. Училищеге бижыглаан черлерни ооң ажылдакчыларының хууда ажыл-агыйына ажылгай бергенин илереткеп. Директорнуң айтышкыны-биле 14 га чайгаар үнген болгаш тарымал сигеннерни кескеш, ону училище ажылдакчыларынга сөөртүп бергилээн болган. Ону кезип, сөөртүрде училищениң техникказын, практика эрттирип турган курсантыларның күжүн ажыглаан. Бо бүгүнү сайгаргаш, улусчу контроль комитеди, училищениң директорун болгаш өске-даа чамдык кижилерни шыңгыы харысалгага киирген.

База бир чижек. Районнуң медицина албан черлериниң хынапдаларыны база кылган. Участок эмнелгелериниң эмнеткен кижилер санын ковүдедип, продуктуларыны кайы хамаан чокка үндүр бижиир, чамдык ажылдакчыларының ажылдаан шактарының санын ковүдедип, хажыдыышкынарны кылган таварылганы илереткеп. Хажыдыышкынарның уржуундан чедирген когаралдарны бууулуг кижилерниң күселп-биле дедир эгидер дугайында доктаалды улусчу контроль комитеди хүлээп алган.

«Комсомолчу прожектор» отрядтарының, постуларының кежигүннери-биле районнуң контролёрларының харылзаазын бижыглаан. Ол ажылды ажаан алышкынынын шынарынче, кывар-чаар материалдар чарыгдалынче, өске-даа ажылдарже угландырган. Бо чылдың августа комитеттиң хуралын эрттирдивис. Аңаа улусчу контроль комитединиң «Комсомолчу прожектор» штавының кежигүннери ажыктыг арга-дуржулганы солушкан, боттарының аразында харылзааны бижыглаар талазы-биле хемчегерни чугаалашкан.

Партия организацияларының удуртулгазынга даянгаш, черчерде хөй-ниити организацияларыбиле харылзааны бижыглап, четпестерни чайладып, районнуң экономиказын кодүреринге, юбилейлиг чылдың планныг онаалгаларын күүседиринге дээштиг салдарны чедирери контролёрларның сорулгазы болур.

В. ИВАНОВ,
Таңды районнуң улусчу контроль комитединиң даргазы.

Бай-Даг сес чыл школазының өөредилге эргелекчизи Доржу Натсакты чон хүндүлээр. Чүге дээрге, ол колхозта эки ажылдыг агитаторларның бирээзи. Ооң-биле ажыл-ишчилер хову турлагларынга, малчын бригадаларга, фермаларга болгаш суурнуң агитквартираларынга бо-ла ужуражы бээрлер.

Агитатор чурттап, ажылдап турар черинде ажыл-агыйның ниити байдалын, политиктиг, культурлуг амыдыралын билген турар ужурлуг. Чүге дээрге кижи бүгүдези чүгле Совет Эвилелинде болгаш даштыкыда болуушкуннарны билген турар эвес, а чурттап, ажылдап турар черинде чүү болуп турарын хаңы билген турары күзенчиг. Чогум-на мону чедип алыр дээш Натсак бүгү күжүн ынаар углап турар.

Ол чоокта чаа Культура бажыңынга «Амыдыралга маадырлыг чорук кезээде турар» деп лекцияны кончуг солун кылдыр эрттирген. Аңаа база-ла амыдыралчы чижектерни хөйнү киирген.

Доржу Конгурович хөй-ниити ажылдарының идепкейлиг киржикчизи. Ол колхозтуң бот-тывынгыр уран чүүл бөлгүмүнүң киржикчизи, школада теоретиктиг семинарның пропагандизи, политинформатор.

С. КУУЛАР.
фотозу авторнуу.

АГИТАТОР ЭРЕСТЕРНИҢ БИРЭЭЗИ

Монгуш Даваевич Аңгыр-оол Чадааналың автотранспорт бүдүрүлгезинде мурнакчы ажылдыг чолаачыларның бирээзи. Ол маңаа 1959 чылданна ажылдап эгелээн. Бо эрткен чылдарның дургузунда башкарган машиназын чаңгыс-даа озал-ондакка таварыштырып көрбээн. Ажылдавышаан тургаш, бодунуң билиин бедидип, чолаачылаар курузунга өөренирин кызымаккайы-биле уламчылаан. Ол ам бир дугаар класстың чолаачызы эргени чедип алган.

Монгуш Аңгыр-оол чолаачы эш-өөрүнге дузалажып, машиналарның урелиишкиннерин эде кылырындан кажан-даа ойталавас чаңчылдыг. Бодунуң башкарып турары «ГАЗ-63» маркалыг машиназы-биле янзы-бүрү чүүктерни чедирип, хүнде үлүүн 130—150 хуу чедир күүседип турар. Эш Аңгыр-оол янзы-бүрү чүүктерни дажыглаары-биле хөй-хөй километрлерни эртер, эдилээн техниказын камныг эдилээр талазы-биле алган хүлээлгезин үлегерлии-биле күүседип турар.

Ооң ажылга кызымаан шаңнатканы Хүндүлел бижиктер, өртектиг белектер-даа бадыткап турар. Чөөн-Хемчикте ажыл-агыйларның хову-шөлдеринде үнген тараазын шаңнарже, шаңнардан сайгарылга баазазынче дүн-даа, хүн-даа дивейн, могаг-шылаг чокка дажыглап турар эрес эрлерниң бирээзи.

Бо чурукта Чадаана АТБ-зиниң чолаачызы Монгуш Аңгыр-оол.

Сезуг, фотозу М. СЫГЫР-ООЛДУУ.

Ажыл-агыйжы эвес чорук дээш харыысалга

«Тиилелге» совхозта, «Коммунизмниң херели» колхозта көдээ ажыглап техниказын багай ажыглап база кадагалап турарының дугайын Таңды районнуң улусчу контроль комитединиң хуралынга шыңгыы чугаалажып көрген.

Бо айтырыгны ынчаар тургусканы-аңаа таварылга эвес. Ол ажыл-агыйларда эрткен чылда ышкаш четпестерни катаптап, тракторларны, комбайннарны багай ажыглап турар. Чижээ, «Тиилелге» совхозта сес айларда чымчак черже шилчидерге 51332 гектар черни ажылдап кылган. Ол болза чыл планының чартыы-дыр. «Коммунизмниң херели» колхозта байдал база ындыг. Ол ийи ажыл-агыйларда трактор-га хамаарыштыр ажылдап кылыышкын эвээш.

Мооң чылдагааны чүдел? Кол-ла чыллагаан тракторист кадрларның чедишпейн турарында дээрзин улусчу контролёрларның хынап киирген материалдары бадыткаан. «Тиилелге» совхозка 320 тракторист-комбайнерлер турар ужурлуг турда, ам бары 170, а кочетовчуларда 101 тракторист-комбайнерниң чүгле 58-зи бар. Механизаторлар белеткелинче четпес кичээнгей салган. «Тиилелге» совхозта трактористер курузун бо чылын чүгле 30, «Коммунизмниң херели» колхозта чүгле 5 кижи дооскан.

Балгазынның көдээ профессионал-техниктиг училищезинче аныяктарны ажыл-агыйларның удуртукчулары кончуг эвээшти өөредип чорудуп турар. Ам Кур-Чер суурдан ол училищеде чүгле чаңгыс кижи өөренип турар.

Комбайннарны ажыглап турары дыка дүвүренчиг байдалда. Мооң чылдагааны база-ла кадрлар чедишпезинде. Дүжүт ажаан алышкынынын бо хире хайныышкынныг хүннеринде «Тиилелге» совхозта 7, «Коммунизмниң херели» колхозта 2 комбайннар аңаа турар.

Тракторларның болгаш комбайннарның техниктиг ажаалдазын багай организастаанының фактыларын улусчу контролёрлар база илереткеп. Оларның чамдыктарының кезектерин чазып тойбагдаан. Чижээ, «Тиилелге» совхозта тараа ажаар 7, силос ажаар 2 комбайнны, 6 жатканы болгаш он-он кожуг дериглерин чазып каапкан болуп турар.

Көдээ ажыл-агый техниказын ажыглап турарында шыңгыы четпестер дээш «Тиилелге» совхозтуң кол инженери эш Пироговка хемчег кылдыр ооң шалыңының чамдыызын тыртар деп улусчу контроль комитединиң хуралы шиитпирлээн. А «Коммунизмниң херели» колхозтуң кол инженери эш Мамонтовка доңгулда хүлээткеп. Машина-трактор парыгын, комбайннарны, кожуг хереккелдерин ажыглаарын чоокку үеде экижидерин, чазып каапкан машиналарны бо чылдың декабрь 1-ге чедир эде септээрин улусчу контроль комитединиң хуралы үстүнде эштерге болгаш ол ажыл-агыйларның удуртукчуларынга сүмелээн.

А. ХЕРТЕК-ООЛ.

ӨГ-БҮЛЕ БҮРҮЗҮ ЧАГЫДЫЛГАЛЫГ ТУРЗУН

1973 чылдың парлалга чагыдылгазы үргүлчүлеп турар. Солуннар болгаш журналдарны чагыдып алырының кампаниязы — политиктиг улуг ажылларның бирээзи болур. Партияның мерген угаанныг сөзүн массага чедирип турар совет парлалганы өг-бүле бүрүзү чагыдып алган турзун дээш бистиң республиканың партия, профэвилел болгаш комомол организациялары чоруур хемчегерни ап чорудуп турар.

Парлалга чагыдылгазын өре-түңнелдиг чорудар талазыиле Кызыл хоорайда чамдык ажылдар чоруттунган. Партия ооркомунуң бюрозунга келир чылдың парлалга чагыдылгазын чорударының дугайында доктаалды хүлээп ап, бо ажылгерекке партия организацияларының ажылын күштелдирип, коллектив, участок, бригада база цех бүрүзүнге парлалганың хөй-ниити чагыдыкчыларын тургузарын дааскан. Бо айтырыгны партия эге организацияларының секретарьларының чөвүлел хүралынга база чугаалашкан. Хөй-ниитининг чараазыкчыларының сургаалналыг хүралын база эрттирген.

Мындыг организастыг хемчеглер эки түңнелге чедирер апаар. Эрткен чылыч Кызыл хоорайга октябрь эгезинде 15300 экземпляр солуннар, журналдар чагыттынган болза, бо чылын оон ооранчок хөйну номчукчулар чагыдып алган. Чагыылыг түүйбу, пиво заводтарында, пассажирлер автобусунулгезинде, № 14 школада болгаш өске-даа хөй-хөй коллективтерде организастыг чоруп турар. Түүйбу заводунда Анна Ивановна Адам парлалга чагыдылгазынга идепкейлиг киржип, коллективинге сентябрь 20-ге чедир 1.476 рубль түңнүг янзы-бүрү солуннарны болгаш журналдарны барык чыл хууседалыг чагыларын ол организастап шыдаан.

Чагыылга кампаниязы Бижиг-Хаа, Чаа-Хем, Өөвүр районнарга эки түңнелдиг чоруп турар. Партия райкомнары, харылзаачылаар, «Союзпечать» черлеринин ажылдакчылары ажылчы чоннуң ортузунга тайылбыр ажылын күштелдирип, чагыдылганы организастаарынче доктаамал кичээнгейни салып келгенининг түңнелинде, бо талазы-биле чамдык ажылдар кылдынган.

Төп, республика, край, область база район солуннарынга болгаш журналдарынга чагыдылга ноябрь 25-те доостур. Ынчангаш ол хүнге чедир хуусаа кончуг эвээш арткан. Бо арткан хүннерде көдээниң, хоорайның номчукчу бүрүзү бодунуң күзээн солуннар болгаш журналдарын чагыдып алган турзун дээш бүгү-ле хемчегерни алыры чугула. Ынчалза-даа чамдык районнарда парлалга чагыдылгазы куду деңнелде чоруп турар. Чөөн-Хемчик районга эрткен чылын муң кижиге чүгле 552 экземпляр парлалга онаажыр кылдыр чагыттынган. А бо чылын байдал оон-даа дора. Эрткен чылдың бо үезинден дыка эвээш солуннар болгаш журналдарны ол районнуң номчуучулары чагыдып алганнар. Улуг-Хем, Бай-Тайга районнарда байдал база-ла оон дээредевес. Эң ылаңгыя төп солуннар болгаш журналдарның чагыдылгазынче эвээш кичээнгей салдынган.

Сөөлгү чылдарда партийжи парлалгага, ылаңгыя «Правда» солунга, СЭКП ТК-ның журналдарынга номчукчуларның сонуургалы бедип, оларны чагыдып алыры көскүзүбиле өскен. «Коммунист», «Партийная жизнь», «Агитатор», «Политическое самообразование» журналдарны коммунистер, удуртукчу ажылдакчылар, пропагандистер, агитаторлар, политинформаторлар болгаш өске-даа активчилер чагыдып ап, оларны хүн бүрүнүң ажылынга ажыглап турарлар.

Ындыг болза-даа эрткен чылын бо чугула парлалганың чагыдылгазынче чамдык партия райкомнары, организациялары кичээнгейни кошкатканы турган. Мөңгүн-Тайга районга чүгле 9 «Коммунист», 13 «Партийная жизнь», 14 «Политическое самообразование», 10 «Агитатор» журналдар чагыттынган. А бо чылдың октябрь 1-ниң медээзи-биле алырга, ол-ла журналдар ам база кончуг эвээш чагыттынган. Ол ышкаш эртемтехниктиг болгаш улус ажылагыйының специалистериниң ажылынга ажык-дузалыг тускай солуннарны болгаш журналдарны хөй-биле парлап үндүрүп турар болгай. Оларны инженер-техниктиг ажылдакчылар, бригадирлер, агрономнар, зоотехниктер чагыдып алгаш, хүн бүрүнүң практиктиг ажылынга ажыглаар болза кончуг ажыктыг.

Төп болгаш адырлар аайыбиле парлалгаларга чагыдылга-биле чергелештир, республика солуннарынга чагыдылга база чоруп турар. «Шын», «Тувинская правда» база «Тываның аныяктары» солуннарны эрткен чылдың бо үезибиле деңнээрге, эвээшти чагыткан.

Ынчангаш партия, профэвилел болгаш комсомол организациялары парлалга чагыдылгазын чорударынга эң-не таарымчалыг байдалды тургузарынче, бо ажылда четпестерни чайладырынче, чагыкчыларга почта чедирилгезин экижидеринче доктаамал кичээнгейни угландырза эки. Харылзаа, «Союзпечать» ажылдакчыларының мурнунда эң-не харыысалгалыг үе—чагыдылга кампаниязы болур. Олар чагыдылга хүлээп алыр пунктуларның, парлалганың хөй-ниити тарадыкчыларының ажылын дээштиг организастаар болгаш хөй-ниитиге даяныр ужурлуглар.

Бистиң парлалгавыс совет кижилерниң бедик үнелелин ап, СЭКП-ниң XXIV съездизиниң шиитпирлерин амыдыралга боттандырарынга оларның шынчы өөнүү болгаш дузалакчызы болуп турар. «Солуннар болгаш журналдарны — ег-бүле бүрүзүнге!» деп кыйгырыгның адаа-биле чугула кампания—чагыдылганы организастыг болгаш массалыыбиле чорудаалыкар.

А. КОЛ,
СЭКП обкомунуң инструктору.

Кыштаглаашкынга

Мал кыштаглаашкынының дугайында айтырыгны «Межегей» совхозтуң парткомунга чугаалажып көргеш, салбырлар, фермалар аайы-биле кандыг ажылдарны чорударының дугайында тускай шиитпирни хүлээп алган. Ам бо хүннерде кыштаглаар септелгезинде 3 тудугжу бригада ажылдап турар.

Совхозта шупту 14 кажааны, малчыннар чурттаар 8 бажыңның печкаларын септегилээн. Септелгеде хаара туттунган тудугжулардан О. Чамыянга удуртқан бригада мурнуку одуругда чоруп турар.

К. ДЕСПИЖЕК.

КОЛБАСА КЫЛЫКЧЫЛАРЫ

Кызылдың эът комбинадының колбаса кылыр пегинде шалыпчы ажыл-ишчилер хөй. Эътти кезер черде Г. Л. Свиридов бодунуң мергежилиниң тергиини болгаш орта ажылдаа-ла 12 чыл чедип турар. Г. И. Сергеева биле Е. С. Неволина олар бир ээлчег дургузунда 800—900 килограмм эътти тыртып, белеткеп турар. Олар ийилээ будурүлгениң шалыпчылары. Үгле ыштап быжырар кылдыр белеткеп каан колбасаларны будурүп турар А. И. Платонованың ажылы харыысалгалыг. Ол бодунуң хүлээлгезин чедиишкиниг күүседип турар.

Бо цехте венгер чагларны, көрейкаларны болгаш окорок дээр ыштап быжырган эътти база будурүп үндүрүп турар. Ол талазы-биле М. Ф. Старцева болгаш Л. Н. Геленкина дыка мергежээн. Колбаса кылыр цехтиң ажылдакчылары чылдың эрткен тос айларының планын күүседишкен болгаш пландан ажыр 35 тонна колбаса кылыгларын будурген.

Ю. ИЗМЕСТЬЕВ.

ЧУРУКТА: колбаса цегиниң начальныгы В. Т. Петухова биле комбинаттың кол технологу М. Н. Максименко олар белен продукцияны хынап турлар.

А. МЕЛЬНИКОВТУҢ фотозу.

ОРГАНИЗАСТЫГ ЭГЕЛЭЭН

Эрткен 1971—72 өөредилге чылында Барыын-Хемчик районнуң партия өөредилгезиниң бүгү системазынга ниитизи-биле 1289 кижи, ооң иштинде 870 коммунистер азы районнуң партия организацияларында бактаап турар коммунистерниң 86 хуузу хаара туттунган турган.

«Ажылчы чоннарның экономиктиг өөредилгезин экижидер дугайында». СЭКП ТК-ның доктаалынга үндезилээш, районнуң партия организацияларыэкономиктиг өөредилгени организастаарын элээн экижиткен. 6 эге политшколага «Экономиктиг билиглерниң үндезиннериң», марксизм-ленинизмниң үндезиннериниң 9 школазынга СЭКП-ниң экономиктиг политиказының үндезиннерин болгаш СЭКП райкомунуң чанынга 2 чыл хуусаалыг экономика школазынга көдээ ажыл-агыйның тодаргай экономиказын өөренип турган. Ниитизи-биле экономиктиг өөредилгеде 966 кижи хаара туттунган, коммунистиг күш-ажылдың 51 школазынга 1600 кижи экономика айтырыгларын өөренип турганнар.

Экономиктиг өөредилге «Тыва даг-дүгү» комбинатта коммунистиг күш-ажыл школаларынга, «Тыва даг-дүгү» тудуг эргелелинде экономиктиг семинарларга болгаш «Шекпээр», «Барлык» совхозтарда экономиктиг школаларга организастыг эрткилээн. Оон аңгыда партия өөредилгезиниң системазынга СЭКП-ниң XXIV съездизиниң шиитпирлерин болгаш материалдарын ханызы-биле өөрениринче партия организацияларының кичээнгейни күштелдирген турган.

192 пропагандист ажылдап турган, оларның 75 хуузу коммунистер. Пропагандистерниң 74 хуузу дээди болгаш ортумак эртемниг. Боттарының теоретиктиг билиин доктаамал бедитпишаан, партия өөредилгезиниң системазынга үр чылдарның иштинде ажылдан келген арга-дуржулгалыг пропагандистерниң саны районда өөүп турар. Оларга «Барлык» совхозта С. Борбак-оол, Д. Седенмаа, «Шекпээр» совхозта О. Шеряг-оол, Ак-Довурак хоорайда Г. Свавильная, П. Сундукова, Кызыл-Мажалыкта Т. Кыргыс, рудникте Ф. Галин дээш ооңдаа өске он-он пропагандистер хамааржыр.

«Большевик» колхозта, «Шекпээр» совхозтуң Бичи-Тей салбырында, «Тыва даг-дүгү» комбинатта, рудникте, транспорт цегинде болгаш Кызыл-Мажалыктың ортумак школазында партия организациялары политиктиг өөредилгеня коллективтиг мурнунда салдынган соруулгалар-биле, ажылчы чоннарның коммунистиг кижизидилгезиниң айтырыглары-биле сырый холбаштырбышаан, боттарының ажыл-чорудулгазынга багай эвес түңнелдерни чедип ап турарлар.

Ынчалзажок чамдык партия организацияларының талазындан партия өөредилгезинге удуртулганы ёзу барымдаалаар, кичээлдерниң идей-теоретиктиг деңгелин бедидеринче кичээнгей салбас чоруктар ам-даа чайлаттынмаан. Партийжи удуртулганын кошкаандан «Дөң-Терезин» совхозка, «Барлык» совхозтуң Хөнделең салбырынга, «Шекпээр» совхозтуң Аянгаты салбырынга, № 11 АТБ-ге партия өөредилгезиниң кичээлдери үргүлчү үзүктелип, организас талазы-биле чавыс деңгелге эрткен.

1972—73 өөредилге чылында районга партия чыдыышкынының системазынга 19 эге политшкола, марксизм-ленинизмниң үндезиннерин өөренир 12 школа, дээди звенонуң 16 семинарлары, экономика өөренир 13 эге политшкола, коммунистиг күш-ажылдың 53 школазы, көдээ ажыл-агыйның экономиказын өөренир 3 чыл хуусаалыг бир школа болгаш СЭКП-ниң экономиктиг политиказын өөренир дээди звенонун 4 семинарлары ажылдап эгелээн. Ниитизи-биле партия өөредилгезинде 1501 кижи хаара туттунган, ооң иштинде коммунистер 902 кижи.

Партия өөредилгезиниң четчелээшкини эрткен чылдыындан эки болган, ылаңгыя коммунистиг күш-ажыл болгаш экономика өөренир школаларның саны ковүдээни өөрүнчүг.

Т. ТАЛГАНЧИК.

ТЫВАНЫҢ КӨДЭЭ ИШЧИЛЕРИНИҢ БЕДИК ХҮЛЭЭЛГЕЗИ

(Төнчүзү. Эгези 1-ги арыында).

муң тонна хире органиктиг чемиштидилгени белеткээш, ону кыш дургузунда ховуларже сөөртүп үндүрери, тракторларны болгаш хөрзүн болбаазырадыр кожуг чепсек-херекселдерин база чогуур өйүнде, шынарлыг септеп алыры эргежок чугула. Дүжүт ажаан алыры доостуру билек, келир кыштың дургузунда муңдан эвээш эвээш трактористи, комбайнерни белеткеп, кодээ ажыл-агый техниказын ийи эдлеглиг ажыглаар соруулганы шинтпирлеп алган турар кылдыр механизаторлар белеткээр ажылды дораан калбартса чогуур.

Бо чылын республикага ажаан алдынган картофель, ногаа дүжүдү чавыс, ынчангаш оларны садыг организацияларының белеткеп алганы эвээш болган. Картофель, ногаа белеткээриниң планын күүсетпээн бис. «Кара-Хаак», «Барлык», СЭКП-ниң XXII съездизин аттыг совхозтар, Чөөн-Хемчик районнуң «Искра» колхозу болгаш өске-даа районнарның хоорайларны, чурттакчылыг черлерни хандырар ужурлуг ажыл-агыйлары ногаа бүдүрер ажылды, аажок сула чорудуп турар. Колхоз, совхозтар келир чылга белеткениири-биле чергелештир чүгле тараа эвес, харын картофель, ногаа будүрерин көвүдедирип база хандырар ужурлуг. Ол культураларның тарылга шөлүн калбартказып, дүжүдүн бедидери, оларны суггаттыг черлерге, камгаланган хөрөнгө тараан турары — ук ажыл-агыйларның хүлээлгези болгай. Ону барымдаалаш, үрезинни курлап, суггаттыг черлерни, дериглерни белеткеп алган «Улуг-Хая» совхозтуң ажылышчилериниң болгаш ак-довуракчыларның үлегерин ёзугаар ажыл-агый бүрүзүнге парник, теплицаларны тудуп тургускан турар ужурлуг. Ногаа, картофель бүдүрерингө хоорайларның, ажылчын суурларның бүдүрүлге черлери, организациялары, ажылчын, албан-хаакчыларның коллективтиг ногаа ажылы улуг үлүг-хууну киирип шыдаар. Оон-биле чергелештир чимис өстүрер ажылды база хөгжүдер херек.

Мал ажылын улам хөгжүдериниң айтырыгларын, мал кыштагладырынга организастыг белеткенирин болгаш чедиишкинниг эрттирерин СЭКП ТК, Совет чазак онза чугула ужур-дузалыг деп үнелеп турар. Ацаа оонак-биче деп көөр чүве туруп болбас, кандыг-даа саададыышкын улуг уржуктарлыг апаар. Ону билгеш, Каа-Хем районнуң ажыл-агыйлары бо чылын сиген, силос белеткеп алырының планын оранчок ажыр күүсеткен, ында малдың кажаахораазын септээри өске районнардаазындан эки организастаттынган. Күүгенеге сүт, эът садарының тос айлар планын болгаш дүк садарының чыл планын район ажыр күүсеткен. Каа-Хем районнуң ажыл-агыйларында ниитиниң малының баш саны база чедиишкинниг өөүн турар, малдың чаш төлүн алыры көвүдээн. Мал ажылының талазыбиле тожулар, Кызылдың хоорай чоогунуң ажыл-агыйларының ажылдакчылары, таңдыжылар биле улуг-хемчилер база багай эвес түңнелдерлиг. Барыын-Хемчик районнуң «Большевик», Бай-Тайга районнуң «Кара-Хөл», Бии-Хемниң «Хадың», Чөөн-Хемчик районнуң «Октябрь 30 чылы», «Искра» колхозтарының, «Межегей», «Тиилелге», «Кызыл тук», «Саян» совхозтарының болгаш өске-даа ажыл-агыйларының малчыннары юбилей чылында шудургу ажылдап турар.

Алдынган социалистиг хүлээлгелерни республиканың күүсединиге, чедип алдынган чедиишкиннерге бистиң кайгамчыктыг хойжуларывыстың, саанчыларывыстың, инек кадарчыларының болгаш өскедаа малчынарывыстың күш-ажылчы үлүг-хуузу кирген. Юбилейжи социалистиг чарышка кириишкеш, 200 ажыг хойжу төрүүр чүс хойдан-на 96 болгаш оон-даа хой хураганны алгаш доруктурган, ынчаарга «Алдан-Маадыр» совхозтуң хойжузу Ооржак Доржу төрүүр чүс хойдан-на 133 хураганны алган — кайгамчыктыг түңнелдиг болган. Бай-Тайга районнуң «Мурнакчы» колхозунуң хойжузу Тойбу Салчак, Таңды районнуң «Революцияның чалбыыжы» колхозунуң хойжузу Иван Сафонов болгаш «Элегес» совхозтуң хойжузу Долаан Дармаа төрүүр чүс баш хойдан-на 118—129 хураганны алган. Республиканың саанчыларының бирги черин «Межегей» совхозта инектен-не 2910 килограмм сүттүг тос айлар дургузунда саап алган Зинаида Реодько бүзүреддиг эдлеп турар. «Көк-Тей» совхозтуң саанчызы Борис Сат биле Зоя Курастикова олар инектен-не 2578—2752 килограмм сүт саап алган.

Ооң-биле чергелештир хойнөй ажыл-агыйларда фермалар мал чеми-биле багай хандыртынган деп чүвени демдеглээр херек. Мал чемин белеткээрин Таңды районда сула чоруп турар, ында сиген белеткээриниң планы дөңгүп-де 57 хуу, силос үүжелеп алырының планы —47-де хуу күүсеттинген. Ындыг турбуже, мал азыраар чемни малга чиртип турар. Саваң ажаан алыр ажылды база четпес чорудуп, чамдык черлерде саваңны өрттедип-даа турар. Бай-Тайга район, мал семиртир «Дөң-Терезин» совхоз болгаш өске-даа ажыл-агыйлар мал чемин эвээшти белеткеп алган. Мал чемин немей белеткеп алырының бүгү-ле болдунар арганарын ажыглаар, малга чем болур бүгү-ле үүлдерни, шөлдерден бөлүп алыр херек. Мал семирти азыраар болгаш өскедаа ажыл-агыйлар көдээ ажыл-агый продукциязын болгаш баазыралын турар бүдүрүлгелериниң база баазаларның чем артыын бөлүп ажыглаарын чер болганга организастаза чогуур.

Ам бүгү-ле колхозтарга болгаш совхозтарга мал чемин шыңгыы контрольга алыр, мал чеминге хереглээр тараа фондуларының чарыгдаашкынының тодаргай үчёдүн тургузар, концентраттарның болгаш силостуң килограмм бүрүзүн бүрүнү-биле чөп ажыглаарын организастаар херек. «Элегес», «Межегей» совхозтарда, Таңдыда «Коммунизмниң херели», Каа-Хемниң «Октябрь 14 чылы», «Коммунизмче орук», Бии-Хемниң «Кызыл тараачын» колхозтарында кылып турары ышкаш, тараа кудуруун бөлүп кургаткаш, уруп алыры эргежок чугула.

Таңды районда «Революцияның чалбыжы» колхозтуң, «УТКА 25 чылы» совхозтуң үлегерин ёзугаар, бүгү кыштың болгаш ыланғыя частың дургузунда малдарны четчир чем-биле хандырар дээш, мал чемин чарыгдаарының түгле ай, неделя планнарын эвес, харын-даа хүн бүрүнүң планын кылып тургусса чогуур. Мал чемин тускай кажаалларга соөртүп эккелгеш, ону харыысалгалыг кижилерге кадагалаары-биле акт ёзугаар дамчыдып берип турар «Саян» совхозтуң инициативазын-даа калбаа-биле неперединр херек. Ол ажыл-агыйда сараат сиген бүрүзүн малга кайы-хамаан чок чидиртпес дээш, ыяш-биле аңы сувурундак демирлер-биле долгандыр кажаалап турары таарымчалыг.

Ооң-биле чергелештир, малга чемни чиртиря-биле белеткээрин, саваңны хээндектээрин болгаш чымчадыр хайындырарын, ону ажыткы-биле холуурун база хөөдерин ажыл-агый бүрүзүнге кылза чогуур. Улуг чарыгдал негеттинмес ол бөдүүн хемчег фермага малдың чем рационун дыка экижидериниң, чемни камналгалыг чарыгдаарының, ооң чидирииң болдурбазының аргазын берип турар дээрзин саналгышкыннар көргүскен. Бүгү-ле ажыл-агыйларга чем белеткээр цехтерни азы өске-даа таарыштырылгаларны дериң тургузары ынчангаш эргежок чугула болуп турар.

Харымсалгалыг үе—мал кыштагларынын чоокшулап орар. Колхозтарның болгаш совхозтарның удуртукчулары, районнарның партия организациялары болгаш көдээ ажыл-агый органнары бо хүнперде дүжүт ажаан алыышкыны-биле чергелештир, фермаларда болгаш хойжу бригаддарда кыштагларынын белеткел канчаар чоруп турарын боттары хынап көргеш, ол чугула ажылда илереттингеп четпестерни чайладырынга дуза көргүзери эргежок чугула. Хөй-хөй мал кажаалары малды хүлээп алырынга ам-даа белен эвес болуп турар Улуг-Хем, Тес-Хем болгаш Барыын-Хемчик районнарның ажыл-агыйларына мал кажааларының септелгезин күштелдирзе чогуур. Чижю, «Күш-ажылдың хостуу» совхозтуң Хөлчүк деп черде кыштагда мал кажаалары эргижиреп үрелген, а оларның септелгезинче ам-даа эгелеп кирбээн. Барыын-Хемчик районда «Большевик» колхозта 29 хой кажаазының чүгле 20-зи белеп. Ындыг байдал өске-даа ажыл-агыйларда бар.

Ам мал кажааларын септээринге болгаш тудуушкунун доозарынга чаңгыс-даа хүнү халас эрттирбези чугула. Малчынарның, ыланғыя одарладыр малда ажылдап турар кижилерниң күш-ажылынга болгаш дыштанылгазынга таарымчалыг байдалдарны тургузарынче онза кичээнгейни салыры эргежок чугула. Партия комитеттериниң болгаш партия эге организацияларының хүлээлгези — көдээ ажыл-агыйның тускай эртемниглеринге болгаш малчынарга негелдени бедидери, малдың кышкы ажаалдазынга белеткел-биле холбашкан хемчегларни күүседири дээш контрольду күштелдирери болур. Малды эдлеп-биле кадарарын болгаш одарладыр малда ажылдап турар кижилерни сүүрларга доктаамал чүрттаарынче шилчидерин организастаарын боттуу-биле чорудар херек. Бо чугула ажылга бүгү колхозчуларның болгаш совхозтар ажылчыннарының кичээнгейин хаара тудар дээш, кыштагларынын белеткелдиң чорудулгазын коллективтеринең партия, профсөвилел болгаш комсомол хуралдарында чугаалажып турар черлер кончуг шын кылып турар. Кышкы үеде фермаларның болгаш хойжу бригадаларда чогумчалыг ажылдаарынга таарымчалыг байдалдарны тургузары — партия организацияларының, республиканың колхозтарының болгаш совхозтарының удуртукчуларының база тускай эртемниглеринең чугула соруулгазы.

Ол бүгү болгаш күскү ховуажылдарын доозар база чаа көдээ ажыл-агый чылынга белеткенир талазы-биле өске-даа соруулгаларны боттандырарынга шинтпирлиг роль СЭКПниң районнар комитеттеринге болгаш колхозтарның база совхозтарның партия эге организацияларынга онаажып турар. Олар боюза, көдээниң ажыл-ишчилериниң ортузунга масса-политиктиг болгаш организакчы ажылды күштелдирер, келир чылын чаагай дүжүттү алыры дээш, көдээ ажыл-агый будүрүлгеэзиниң бүгү адырларын улам ынай хөгжүдери дээш дээштиг социалистиг чарыштыг калбартыр хүлээлгелигилер. Ам ховуларда ажылдарны организастыг доозар, мал кыштагларынын белеткеели үлегерлиг чорудар болгаш 1973 чылдың чаагай дүжүдүн алырынга быжыг үндезинин салыры дээш, колхоз болгаш совхоз бүрүзүнге кылыр ажылдың тодаргай, боттуг программазын ажылдап кылган, будүрүлгениң шинтпирлиг участокторынга коммунистерни болгаш удуртукчуларны таарыштыр тургускан турар ужурлуг.

Кайгамчыктыг хүннер — Октябрьның социалистиг Улуг революциязының 55 чыл ою-нуң болгаш ССР Эвилелиниң тургустунганының 50 чыл ою-нуң будүүзүнде Тыва АССРниң коммунистери болгаш бүгү ажылчы чоннары СЭКПниң XXIV съездизиниң төөгүлүг шинтпирлерин, бистиң чуртувуска коммунизмни тургузарының программазын амыдыралга чедиишкиннер боттандырар дээш боттарының күштерин харамнанмас дээрзин төрээн Коммунистиг партиязынга бадыткап турарлар.

ЛАТВИ ССР. Риганың технология чепсек-херекселдери будүрер шенелде кылыр заводунга бо чылын ССРЭ-ниң станок тудуунун болгаш херекселдер үлетпүрүнүң министерствозунуң бедик культуралыг будүрүлге чери деп ат тывыскан. Будүрүлге черинге келген хөй санныг чагыкчыларга болгаш көрүкчү чонга ооң цехтериниң, девискээриниң арыг-силии магадынчыг. Цементилиг, хоюглаттынган болгаш дозулуг шалазы, тазартып каан паркет дег, кылаңайның турар. Кайда-даа демир чоңгузу көзүлбес. Ажылчыннарның херекселдер салыр хааржактарының кырында чечектер турар, цехтерде ногаан булуңнар кайы хөй. Таарымчалыг байдалды ол бүгү тургузуп берип турар.

Будүрүлге чери штаттыг ажылдаар, дээди эртемниг садоводтуг, техниктиг эстетика талазы-биле улуг инженерлиг. Ол кижилер болгаш оларның элээн хөй дузалакчылары заводтуң цехтери биле девискээриниң арыг-шевер, чараш аянышчылыг турарынче сагыш салыр.

Будүрүлге культуразы—түгле арыг-шевер, корум-чурумнуг турары эвес. Эң чырык, ханаларның, станоктарның дозулуг турары, белеткээн түүлдерни чедирип бээриниң системазын таарыштыр бодап тургузары, белен кылыгларны дажыглаарын чогумчалыг болдурары, өске-даа хөй-хөй түүлдер база будүрүлге культуразынга хамааржыр. Завод будүрүлге онаалдаларын бүгү көргүзүглер аайы-биле ай бүрүде долдур, ажыр күүседип турар, чүс-чүс ажылчыннар коммунистиг күш-ажылдың шалыпчызы.

ЧУРУКТА: хоюглаашкың участогу. Ында чечектер хөй, чырык, чылыг. Ацаа ажылдаксанчыг.

Ж. ГРАУБИЦТИҢ фотозу. (СЭТА-ның фотохрониказы).

Тайбыңны быжыглаар

САНТЬЯГО. (СЭТА). Сантьягога Тайбыңның Бүгү-делегей Чөвүлелиниң Президиумунуң сессиязы доозулган. Делегаттар бүгү делегейге тайбыңны улам быжыглаарынче угланган хөй-хөй чугула шинтпирлерни үндүрген. Сессия Каттышкан Штаттарның Индий-Кыдатта өөскүткен, кемниг дайының шинтпирлиг буруу шапкан. Вьетнамдан шериглеривисти үндүрүп алыр бис деп Вашингтон медеглеп турар хиреде-ле, АКШ-тың ужар түүлү ол чурттуң чурттакчылыг черлерин бомбалаарын күштелдирип, ооң түңнелинде тайбың чонунуң хөй санныг кижилери айыылга таваржып турар деп, ол буруу шавышкынга хамаарыштыр үндүрген резолюцияда айыткан.

Тайбыңның Бүгү-делегей Чөвүлели хамааржылга чок национал догуннаашкынны чедип алыры дээш вьетнам улустуң чөптүг демиселин деткиирин күштелдиреринче болгаш АКШ-тың Индий-Кыдатта эжелекчи дайының доп-доораан соксадырын негээринче бүгү чазактарны, чер бөмбүрзээнің бүгү улустарын кыйгырган.

Делегаттар Израильдиң араб улустарга удур эжелекчи дайының база буруу шапкан болгаш Чоокку Чөөн чүкте месилдежиишкинни чөптүг шинтпирлээрин күзеп турарын илергейлээн. Олар израиль шериглерин оларның эжелеп алганы араб девискээрлерден үндүрерин негээн.

Айыыл чок чоруктуң болгаш чепеегленишкинни дүжүреринің айтырыгларына хамаарышкан резолюцияда күш ажыглаарындан, күш ажыглаар деп кыжаныышкын кылырындан бүгү күрүнелерниң шуут ойталаарының эргежок чугулазын демдеглээн.

Тайбыңның Бүгү-делегей Чөвүлели хамааржылга чок национал догуннаашкын дээш, неоколониализмге удур улустарның демиселин деткээн медеглел үндүрерин түүлдүг деп саналаш, өске-даа хөй-хөй документилерни, ыланғыя боттарының бүрүнү-биле хамааржылга чок догуннаарын чедип алыры дээш Латин Американың улустарының демиселибиле эп-сеткил каттыштырылгазының резолюциязын хүлээп алган.

Тайбыңга ынак күштерниң бүгү-делегей конгрезин келир чылын Москвага эрттирер дугайында шинтпир сессияга бир үн-биле хүлээп алдынган.

Тайбыңның Бүгү-делегей Чөвүлели делегейниң болгаш национал хөй-ниити организацияларынга, тайбың дээш шимчээшкиннерге, политиктиг партияларга, эвилелдерге, шимчээшкиннерге, тайбыңны, улустарның айыыл чок чоруун, хамааржылга чок догуннаарын хандырарының херээнге үлүг-хуузун кииреринге белен бүгү кижилерге база кыйгырыг үндүрген.

Фам Ван Донгтуң чагаазы

ХАНОЙ. (СЭТА). АКШ-тың Индий-Кыдатта кемниг дайын үүлгедиглерин истеп хынаар талазы-биле делегей комиссиязының Копенгагенде ажыттының турар 3-кү сессиязының киржикчилеринге ВДР-ниң чазаавың премьер-министри Фам Ван Донг вьетнам улустуң өмүнээзинден чагаа чоруткан.

Делегей комиссиязы АКШ-тың бүгү Вьетнамда болгаш бүгү Индий-Кыдатта кедергей айыылдыг херек үүлгедиглерин сойгалаарынга бодунуң ажыл-чорудулгазы-биле дуза чедирип, Индий-Кыдаттың улустарының чөптүг демиселин деткииринче делегейниң хөй-ниитизининң сагыш-сеткилин мобилизастаарынга үлүг-хуузун киирип турар деп, ук угуулга чагаада демдеглээн.

Амгы сессияны кончуг харыысалгалыг үеде чыылдырган. Америк агрессорлар дайынны улам айыылдыг күштелдирерин боттандырарынга белеткенип турар. Оларның үүлгедип турар кемниг херектеринге кижи төрелгетен сеткил-сагыжының ханызындан килеңнеп турар деп, чагаада чугаалаан.

ВДР-ниң агаарынга

ХАНОЙ. (СЭТА). ВДР-ниң агаардан халдаашкыннарга удур камгалалы октябрь 9-та Ханойнуң, Иенбай болгаш Намха можуларның агаар делгеминге үш америк «Фантомну» дүжүр аткан.

Эрткен субботада Ниньбинь можуга АКШ-тың узуткаткап бир хыдыкчы самолёду-биле катай алырга, Каттышкан Штаттарның Соңгу Вьетнамга когаралдары ам 3.984 шериг машиназы болган деп, ВИА агентилел дыңнаткан.

Дугуржулга чедип алдынган

ХАНОЙ. (СЭТА). Лаостуң патриотчу фронтузунуң ТК-зының даргазы изыгуур салгаан Суфанувонг биле Вьентьянда чатырга черин баштап турар изыгуур салгаан Суванна Фуманың төлээлекчизиниң аразынга ужуражышкын Лаостуң найысылалынга болган деп, Каосай Патет Лао агентилел дамчыткан. Ол ужуражышкын чуртка тайбың таарыштырылга кылырын чедип алырынга сонуургалдыг лаос талаларның аразынга болур чугаалажышкыннарның белеткелин чорудар соруулгалыг болган.

Чугаалажышкыннарның болур черинии, Лаостуң патриотчу фронтузунуң төлээлекчилериниң Вьентьянга турар үезинде ажыл-чорудулгазынга эргежок чугула байдалдарны хандырып бээриниң, транспорт хөлгелериниң болгаш оон-даа өске чүүлдер талазы-биле дугуржулга чедип алдынган. Талалар боттарының эргежок чугула деп санаар, өске-даа айтырыгларының талазы-биле чугаалажырын база уламчылаар деп шинтпирлээн.

ДЕЛЕГЕЙ БО ХҮННЕРДЕ

ИОСИП БРОЗ ТИТОНУҢ ХАРЫЫЗЫ

БЕЛГРАД. (СЭТА). «Бир эвес Югославияда байдалды, сөөлгү чылдарда бистиң чурттуң хөгжүлдезин, ооң улуг чедиишкиннерин болгаш ооң делегейде ат-алдарын шыны-биле көөр чүве болаа, бистер аңаа сеткил ханып болур бис — деп, Югославияның Коммунистер эвилелиниң даргазы ЮСФР-ниң президентизи И. Броз Тито Загребтиң «Виесник» солунунуң корреспондентизиниң интервьюзунга чугаалаан.—Хоозураан, дайын мурнунда хожудаңгай турган чуртту бистер чаа чурт кылдыр тургузуп, ону экономика, политика болгаш өске-даа талазы-биле долу хөгжүткен бис.

«Югославияның хөгжүлдезининң харыысалгазы бирги эдлегде коммунистерге опаажып турар деп санаар мен. Ынчангаш коммунистер чаңгыс эптиг болуру эргежок чугула—деп, Тито демдеглээн.

Партия болза Югославияга башкарыкчы, авангардчы күш болур ужурлуг деп ЮКЭ-ниң даргазы демдеглээн. А ындыг болуру дээрге-ле социализм болгаш коммунизм-биле шуут таарышпас кижилер, партияга эрге-дужаал, хууда эргеажыын сүрүп кирген болгаш түгле партийжи амыдыралга эвес, харын-даа бистиң бүгү ниитилел хөгжүлдевиске шаптыктап турар кижилер аңаа турбазын дээни ол-дур. Ындыг кижилер партияга турбас ужурлуг... Партия VI съездиниң соонда бодунуң ат-алдарын дыка оксунган. Түге дээрге, алдыгы съездиниң соонда социалистиг хөгжүлдениң эң чугула факторун узуткаар хөөннерниң тыптып келгенинден болган».

Партияның ролю ниитилел амыдыралының бүгү талаларынга кудулаан турган — деп, Тито сөгындырган. Коммунистер массаларны идёя талазы-биле углап-баштаар болгаш аңгы дайыннарының амгы үеде бистиң чуртувуста эдлеп турары ындыг турштарын аңаа бербес ужурлуг — деп, ол айыткан.

Демократияның кол утказын чугаалаш, Тито дайынарның демократияны ажыглаарын болдурбас болгаш талазы-биле серемчилелдиг болуру эргежок чугула деп демдеглээн. «Кандыг-даа черде аңгы дайыннары бар болгай. Олар дээрге социализмге удур кижилер-дир, олар дээрге өскенің күжүбиле байырын күзеп турар кижилер-дир. Чогум-на олар аңгы дайыннары-дыр, ынчангаш бистер ындыг кижилерни партиядан үндүр сывырар болгаш администрация чурумуу-биле истеп-сүрер ужурлуг бис».

И. Броз Тито түңнелинде Югославияның аныяктарын улам идепкейлиг болурунче, ЮКЭ-ниң программазын барымдаалаарынче кыйгырган.

КОММУНИСТЕРГЕ КЫЙГЫРЫГ

ПАРИЖ. (СЭТА). Францияның Коммунистиг партиязының Чиңгине секретарының оралакчызы Жорж Марше ам болур парламент соңгулдаларынга хөлбаштыр чөөн үзелдиг күштерниң кады кылган чазак программазының улут ужур-дузалыын айыткан. Ол программа ажылчы массаларга калбак перспективаларны ажыдып берип турарын Ж. Марше чугаалаан. Ол Париж чоогунда Шуази-ле-Руа хоорайга шүлүкчү Поль Элюар аттыг культура төвүн ажыдарынга чүве чугаалаан ынча дээн.

Кады кылган чазак программазынга үндезилээп, улусчу күштерниң быжыг эвилелин тургузарынче Францияның коммунистиг партиязы бодунуң бүгү организацияларын болгаш кежигүннерни кыйгырган деп Жорж Марше чугаалаан.

В. Шеель Кыдатта

ПЕКИН. (СЭТА). ГФР-ниң даштыкы херектер министри В. Шеель Кыдатта албан ёзузу-биле аян-чөрүк кылып чеде берген.

УЛАН-БАТОРДА

МАРН-ның ТК-зының Бирги секретары, МАР-ның Министрлер Чөвүлелиниң Даргазының оралакчызы, ССРЭ-ниң болгаш МАР-ның өске-даа удуртукчуларының ССРЭ-ниң Министрлер Чөвүлелиниң Даргазының оралакчызы, ССРЭ-ниң Министрлер Чөвүлелиниң Эртем болгаш техника талазы-биле күрүне комитединиң даргазы В. А. Кириллинге баштатнан совет делегация-биле ужуражышкыны Моолдуң Араттың Революстуг партиязының Төп Комитединге болган.

Совет делегация МАР-да эртип турар совет эртемниң болгаш техниканың хүнү-биле холбаштыр чеде берген.

* * *

Моол найысылалда совет эртемниң болгаш техниканың чедиишкиннерин көргүскен делгелге ажыттынган. Ында Совет Эвилелиниң космосту шинчилээринге чедиишкиннерин, медицина үлетпүрүнүң болгаш кадык камгалалының хөгжүлдезин, саналга техниказының, ыяш чазап болбаазырадыр үлетпүрүнүң, көдээ ажыл-агыйның, аъш-чем үлетпүрүнүң чедиишкиннерин халбаа-биле көргүскен.

(СЭТА).

Суданның чаа чазаа

ХАРТУМ. (СЭТА). Суданда 25 кижи составтыг чаа чазак тургустунган. Омдурман радиозуунуң дыцпатканын ёзугаар алырга, президент Джафар Нимейри премьер-министр болгаш камгалал министри болур эргени чаа чазак бодунга арттырып алган.

Даштыкы херектер министрингe Мансур Халед, иштики херектер министрингe — Мухаммед Багир Ахмед, национал экономика министрингe — Ибрагим Монейм Мансур, көдээ ажыл-агыйныынга — Бади Хабаши оларны томуйлаан. Суданның мооң мурнундагы чазаа улус хуралының эрткен неделяда болган соңгуздазының соонда эрге-хүлээлгезинден дүшкен. Улус хуралы Суданның чаа үндезин хоойлуузунуң төлевилелин 6 ай дургузунда ажылдап кылыр ужурлуг.

БӨГҮН — ПОЛЬША ШЕРИГ ХҮНҮ

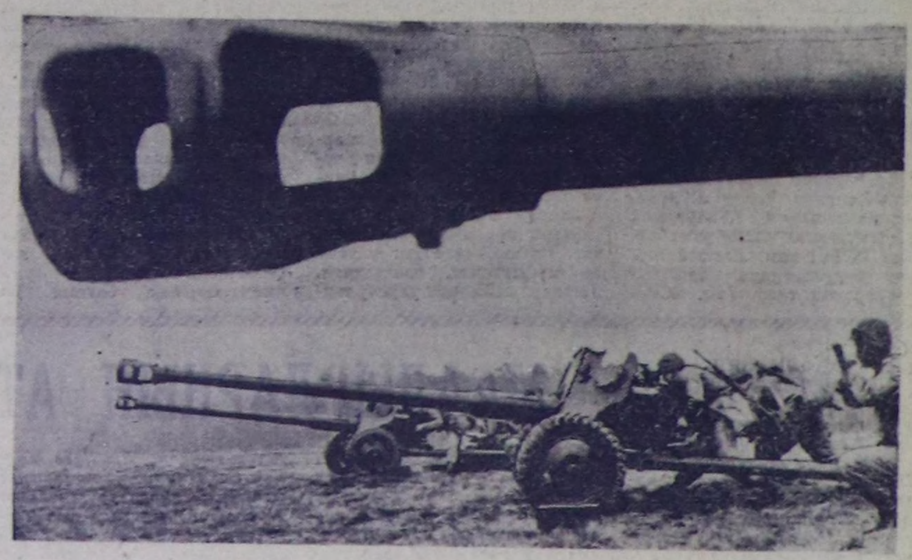

Совет черге тургустунган польша чепсектиг күштерниң кезектери Ленино (Белоруссия) чоогунга фашистиг эжеленчилерниң шериглерин ол хүнде чылча шапкаш, дайынчы алдарлыг оруун эгелээн.

Амгы үениң чаа чепсээ-биле чепсегленген Польшаның чепсектиг күштери улустуң социалистиг чаалап алыышкыннарын төлептиг камгалап турар болгаш Варшава Керээзиниң киржикчилери күрүнелерниң ахы-дуңма армияларының шынчы, идегелдиг эвилелчизи.

ЧУРУКТА: танкыга удур кезек боодалга туружунда.
ЦАФ—СЭТА-ның фотозу.

Ийи катап ажыг

ТОКИО. СЭТА-ның корр. В. Зацепинниң дамчыткаңы.

Чепсектиг күштерни 1972—1976 чылдарда хөгжүдериниң 4-кү беш чыл планын япон чазак октябрь тоста бадылаан. Чаа план ёзугаар көрүп турар шериг чарыгдалдарын парламентиге бадылаар болгаш сөөлгү чылдарда турганындан дыка хөй—5.100.000 миллион иен акша болур. Ол дээрге, чепсектиг күштерни хөгжүдериниң үшкү беш чыл планының (1966—1971 чылдар) шериг чарыгдалдарындан ийи катап ажыг турар-дыр.

Чаа план ёзугаар япон бүдүрүлге черлеринге кылыр ужурлуг боо-чепсектиң эң болбаазын хевирлери-биле чурттуң чепсектиг күштерин хандырарын көрүп турар. Япония Вашингтонның сүмезин ёзугаар АКШ-тан чамдык хевирниң самолёттарын садыл алырындан ойталаан болгаш оларны бодунуң заводтарынга бүдүрүп үндүрер деп шинтпирлээнин ук черниң хайгаракчылары демдеглеп турар.

Чурттуң оппозициялыг партиялары чаа шериг планы делегейде дүшкүүрлүг чорукту чавырылдырарынга таарыштыр деп айыткаш, аңаа удурланыышкынын илереткен.

(СЭТА).

Ажыл соксадыышкыны

НЬЮ-ЙОРК. (СЭТА). Гавай ортулуктарда далай өртээлдериниң ажылчыннарының бүгү-ниити ажыл соксадыышкыны эгелей берген.

Ол ажыл соксадыышкынының болур дей бергениден бээр үр апарган. Далай өртээлдериниң чүк чүдүрүкчүлериниң болгаш склад ажылчыннарының ол черде профэвилел салбырының эрги кергээзиниң хуусаазы эрткен чылдың июньда төнген, ынчангаш профэвилелдиң удуртукчулары АКШ-та амыдыралчурталгага үндүрер чарыгдалдарның үргүлчү улгадып турарыл барымдаалаап, ам чарар ажыл-ишн дугуржулгазынга ажыл төлевирин улгаттырары эргежок чугула деп көөр чүүлдү немээрин судноларның аргызыкка компанияларының ээлериниң негээн. Ол компанияларның ээлери чүгле ажылчыннарның негелдезин хандырып бээриниң ойталаан эвес, харын суд эрге-чагыргазының дуза чедирерин каш-даа катап ажыглаан.

Күш-ажылчы шылгалда

Ол бажыңны Кызылда эң дүрген тәттуган бажың дизе частырыг болбас. Планнаттынганын ёзугаар ооң баштайгы чурттакчылары ол бажыңче келир чылдың төнчүзүнде көжүп кирер турган. Чугаа болза найысылалдың Интернационал кудумчузунда ниити чуртталга бажыңының дугайында чоруп турар. Ол дээрге күрүнеиң Кызылда педагогика институдунуң студентилери болгаш башкылары чурттаар беш каът чаагайжыды тутканы бажың-дыр.

Тудуг-сууру, материал-техниктиң баазазы чылдың-на хөгжүп орар биспиң баштайгы дээди өөредилге черивистиң студентилериниң, башкы кадрларының саны база үргүлчү өзүп орар. Эртем-техниканың сөөлгү чедиишкиннерин, ажыдыышкынарны барымдаалап янзы-бүрү кафедралар аайы-биле тускай кабинеттер, лабораториялар немешпишаан. Институттуң студентилери чурттаар төлдү дарый делгемчидерни эң түгула айтырыгларының бирээзи болу берген. Институтта комсомол комитеди чайгы дыштаныла үеэринде студентилерниң тудуг отрядын организастаан, ханазын тутканы чурттала бажыңыга бызаңнаашкын, шеверлел ажылдарын кылыр, объектини хуусаа бетинде, бо өөредилге чылының эгезинде ажыглалга киирер деп шийтирлээн. Аныяктарның саналын институтта партия, профбювилел организацияларының чүүлдүгүнүп деткээн болгаш «Тыва тудуг» трести дамчыштыр тудугжулар-биле ажыл-херекчи харылзааны тургускан.

Апрель айда студент отрядтың кежигүннери шеверлээр, бызаңнаар ажылга өөренип, тудугжу бригадаларга практикалап киришкен. Кызылда эң шыырак дээн шеверлекчилер бригадазы — 48 тудуг эргелелинде Е. Краснобаева бригадирлээн коллективке бажыңны штукатурлаарынга, соңга, шаланы дозулап будуурунга, чугайлаарынга өөренири-биле келген кыстар ажылынга харыысалгалыы. шевергин кежээзи-биле ылгалып турганнар.

Сентябрьда болгаш бо айның эгезинде студентилериниң хөй кезии дүжүт ажаалдазынга ажылдап турган. Тудугжу отрядтың кежигүннери ниити чурттала бажыңын дүжүт ажаалдазындан өөрү эп келир үеге чедир ажыглалга киирер соруланы салгаш шудургу ажылдаан. Эрткен неделяның төнчүзүнде Күрүне комиссиязы пединститутуун ниити чурттала бажыңын «эки» деп демдек-биле хүлээп алган. Студентилер шудургу өөренири-биле чергелештир күш-ажылга, шиитидел мурнунга боттарының берген сөзүн быжыг тудуп шыдаарын бадыткаан.

Интернационал кудумчузунда чалыыларның ниити чурттала бажыңы. Кирип келирге-ле чаа дозуның чыды думчуга дээр. Чаа бажыңче кирген кижи ооң шыпарының дугайында баштайгы үнелелди ооң шеверлээнин барымдаалап бээр болгай. Студентилер бо бажыңны шеверлээр дээн дугайын дыңнаап чамдык тудугжулар «оларның соонда үрей кылыышкынарны эдер эвес, объектини план ёзугаар кылгай аан» дижип турган деп чугаа бар. Оны бодаап коридорну, чырык холлду, өрөөлдерни ээзээ-не кичээнгейлиг шинчилеп чор бис. Соңгалар баштарын, булуңнарны дескилей дорт кылганын, чугайлаашкынны болгаш дозулаашкынны черле шевергин кылганын киргеи кижи эскерип каар.

Өөренири-биле келген студентилер чаа бажыңче чаа-ла көжүп кирген, оруп-дежек херекселдери алган, өрөөлдерин эмгелеп-сескелээн, чай чок-ла ажылдаан турлар.

Бажыңны бодунуң холу-биле кылышкаш, ам мында чурттай берген студентилерни дораан-на тып алыр еп. Оларның бирээзи — үшкү курсчу Уля Сорокинага ужуражы бердивис: Е. Краснобаеваның бригадазынга шеверлел ажылынга өөренип алганын, чайын эң харыысалгалыг участокка — соңга, ажик баштарын штукатурлап, дескилээринге ажылдап турганын ол биске чугаалады.

Студентилериниң «Эрестер» деп аттыг тудугжу отрядын мергежилдер аайы-биле бригадаларга хуваагаи турган. Бызаңчылардан М. Лобанов, А. Кудинов, В. Кара-оол, плита салыкчылары, чазаныкчылардан О. Дажы-Сегбе, М. Тас-оол, Ю. Хворовка удуртқан соңга шилдекчилериниң бригадазының кежигүннери дээш дыка хөй студентилер күш-ажылчы семестриниң харыысалгалыг, нарын шылгалдазын тергиин эки дужаагаи.

№ 48 тудуг эргелелинде мастер Е. Иванованың биске чугаалааны болза:

— Студент кыстар-даа, ооглар-даа организастыг, быжыг чурумнуг, соглаан сөзүн быжыг тудары дээш чүткүлдүг чоруу-биле сагыжымга дыкала таарыштылар. Биспиң эргелелден келген инструкторлар шуптузу боттарының аныяк оңучктериниң дугайында түгле чылыг сөстерни чугаалаар алаар.

Шынап-ла чалыы назынның соруккуру, дөскел билбес кежээ чүрептиң девиги бо: чайгы күш-ажыл семестринде Кызылдың пединститудунуң «Эрестер» отряды 160 муң рубльдиң ажылын күүсеткен. Бир өрөөлге-ле 4 кижи чурттаарынга таарыштыр туттунган бажың 432 орунлуг, ооң аңгыда студентилер бот-кичээл кылыр улуг помчулуга залдыг, чемненир буфеттиг, изиг, соок сугтуг, чунар душтуг, идик-хеп чуур, аштаар, базар өрөөлдерлиг, улуг электроплиталарлыг кухнязы база бар, чылыг, делгем бажыңны хуусаа бетинде дужаарынга олар улуг салымыкынны киргеи. Эрхейлер!

М. СМИРНОВА.

Студентилер чаа общежитиеде чурттай берген

Тюмень областың хемиринге аргыжылга кылыры дооктур ооскшулап келген. Нефтичилерге, геологтарга, тудугжуларга чедирип бээр чүктер сөөрткен судналар соңгу чүкче шуужупкан чоруп турар. Сибирьниң нефть-газ тывыштыг черлеринче 6 миллион тонна хире аъш-чем, үлетпүр бараапнарыы, дериглерни, тудуг материалдарыы чорудуп берген.

ЧУРУКТА: «Тюменьниң нефть-газ тывыжының кол эргелелининң» ажылчыны хандырылга участогунуң садыг, садыын алышкын баазазының ортээли. Ол бааза соңгу-чүкче 4500 тонна чаа погаа, чимне, картофельди чорудуп берген.

П. Сапожковтуң фотозу.
(СЭТА-ның фотохрониказы).

ТЫВА — ДЕЛЕГЕЙ КӨРҮНЧҮҮНДЕ

Чөөн Сибирь улустарының культура амыдыралынга сонуургаичыг база бир болуушкун болган. Парлалганың медээлер агентилелининң Чөөн-Сибирь салбыры тургустунган.

Чөөкта чаа Тывага ПМА-ның корреспондентилер бригадазы чораан. Бригаданың Тыва АССР-ге эң баштай келгени ол. Бистиң корреспондентивис ол бригаданың кежигүннери-биле ужуражып чугаалашкан. «Шынның» корреспондентизинге ук бригаданың кежигүнү Д. Хваннының берген интервьюзун моон адаанда парладывыс.

— Парлалганың медээлер агентилелининң парлап үндүрер дээш Москвада белеткеп турар үүл-бүрү үндүрүлгелерин номчукчулар хөлчок сонуургап турар — дээш, ПМА-ның корреспондентизи Д. Хваннының оон ынай чугаалааны:

— Бо чылын бистиң чурттувус Совет Социалистиг Республикалар Эвилелининң тургустунганының чартык чүс чыл оюн делегейнин депшилгедиг бүгү кижи төрелгетенбиле кады демделээр. Совет кижилерниң, хөй-хөй националдарның төлээлекчилериниң аразында тургустунган харылзаалараны делегейнин хөй-хөй чурттарында ПМА-ның номчукчулары сонуургап турар.

Ынчангаш ажыл-иште болган амыдырал-чурттал да тургустунган, чаа социалистиг харылзааларның кижини шынап-ла чаа, коммунистиг үениң кижизи мөзүлүг болдуруп турар кайгамчык хаяы салдарлының ПМА-ның даштыкы чурттарда он-он муң номчукчуларынга тодаргай көргүзүп бээр — хүндүлүг болган харыысалгалыг соруга Чөөн-Сибирь салбырының мурнунга тургустунган. Ынчангаш ук салбыр, ылангыя Тываның, Буряадының болгаш Чита областың ажылчы чоннарының амгы амыдырал-ын пропаганда-лаазарынче эвээш эвес кичээнгейни салыр.

Ындыг болганда, ПМА-ның Чөөн-Сибирь салбырының тургустунганы буряттар, хакастар, орустар, тывалар, украинкнер, армяннар, эстоннар, чуваштар..., чурттап турар Тываның болгаш Буряадының эртем, культура, литература, уран үүл хаңгыдыринге чедиишкиннеринин, бистиң чүртүвустуң бүдүрүп турар ниити продукциязының хемчээлин улгаттырарынга ол республикаларның экономиказының киирип турар үлүг-хуузунуң бедии-биле улгадып үнелеткени ол деп бодаар-дыр мен. Интернационализмниң, аку-дуңма найыралды быжыглаарының темалары — ПМА-ның белеткеп турар, хөй санныг материалдарының кол-кол темалары ол. Ону демделеп каайн.

ПМА-ның салбыры Тыва болгаш Буряд республикаларның аку-дуңма Моол-биле болгаш өске-даа республикалар-биле культура харылзаларының хөгжүп турарынче улуг кичээнгейни салыр.

Бисти Тыва, ооң кайгамчыктыг болгаш сонуургачыг кижилери чылыы-биле хүлээп алды. Республиканың күрүне, хөй-ниитизинин сураглыг ажылдакчылары, Тываның журналистери бистиң авторларывыс болур. Аңаа өөрүүр-дүр бис. Амгы Тываның экономика, культуразының чечектелиишкинии, хөй-хөй националдарның улустарының аку-дуңма дузалажылгазын, тыва колхозчуларының, республиканың бүгү чонунуң чаагай амыдыралын даштыкы чурттарда миллион-миллион номчукчуларга олар чугаалап бээр.

Бистиң корреспондентивис Төп телевиденииниң Москвадан келген журналистери-биле кады СЭКП Тыва өбкомунуң бирги секретары эш Токаны ооң ажылдаар кабинединге тыртырып алган. Социалистиг Тываның хөгжүлдезинге, ооң коммунистиг келир үезинге чаагай үүлдени будуруп берген ол кижини номчукчулар ол чуруктан көөр. Ол чуруктуң бирээзинде кожа эш Токаның 1921 чылда тыртырган чуруун көргүзер бис. Таңды районнуң Кочетово суурунуң музейинде ол чуруктуң хумагалыг кадагалап турар чорду.

Таңды районнуң «Коммунизминиң херели» колхозунга чордувус. Колхоздуң ажыл-ишчилериниң хөй националдыг составын магададывыс. Олар механика мастерскаязынга ийикпе тараа шанынга, фермаларга, хойжу бригадаларга — кала-даа ажылдап турза, оларның ажыл-ижи боттарының республиказынга, ажылагыйынга, бүгү совет улуска ачы-дузалыг. Делегейниң барык бүгү чурттарында миллион-миллион номчукчуларывыска бистиң көргүзер маадырларывыс шак ындыг — деп. Д. Хван түннеп чугаалаан.

Көрүлде будүүзүнде

ССРЭ-ниң 50 чыл болур оюнга тураскаатқан кодээниң боттывынгыр урап үүлүнүң бүгү-россия көрүлдеэн чоруп турар. Көрүлдениң бирги ээлчээ хоорай, суурларга эрткилээн. Ийиги ээлчег районнар төптеринге болур.

Көрүлдени удуртур республиканың орткомитединиң хуралы болган. Республиканың аңгы-аңгы районнарында көрүлдеге белеткел дугайында дыңнадыгны культура министрининң оралакчызы Д. А. Попков болгаш областың профбювилелдер човуланининң секретары С. Д. Киров олар кылган.

Кодээниң боттывынгыр урап үүлүнүң республика көрүлдеэнииң ийиги ээлчээ бо чылдың октябрь 14—15 хүннеринден эгелээш, ноябрьның баштайгы хүннеринге чедир болур.

МЕДАЛЬДАРЖЕ БАЗА БИР БАЗЫМ

СКОПЛЕ. (СЭТА). Бүгү-делегейниң хөл-шыдыраа олимпиадазынга ССРЭ-ниң шилиндек командазы база бир тиилелгени чедип алган. Шүүлде маргылдаазының он ийиги салыынга бистиң шыдыраачылаврывыс АКШ-тың командазын 3 : 1 санга утқан.

Совет шыдыраатылар 33,5 удут санын алгаш, Венгрияның ийиги черде чоруп турар шилиндек командазындан ийи сан мурнай бергеи.

Чаа гроссмейстерлер

СКОПЛЕ. (СЭТА). ФИДЕниң элчеглиг конгрезинге алды шыдыраачыларга делегей гроссмейстери деп атты тыыскан. Ындыг бедик атты бистиң Владимир Тукмаков, болгаш Иван Радулов, Ян Смейкал (Чехословакия), Альбин Иламинд (Югославия), Ульф Андерссон (Швеция) болгаш Энрике-Коста (Бразилия) оларга тывыскан.

Бир болук шыдыраачылар делегей мастери деп атты алганнар. Оларның аразында совет шыдыраачы Михаил Иодгаец база бар. Шак-ла ындыг атты беш хөрөөжен шыдыраачыларга база берген. Оларның аразында ССРЭ-ден Маргарита Шуль, Ася Эпштейн болгаш Ирина Левитина киргеи. Шыдыраа көптериниң талазы-биле делегей гроссмейстери деп чаа атты дөрт эдютчуларга тывыскан.

Телевидение

ОКТЯБРЬ 12-ДЕ

МОСКВАДАН

13.00—Дамчыдылгалар программазы. 13.05—Өөнүг телекөргүзүг. Уругларга мультфильмнер программазы. «Мауглн». 2-ги серия. 13.35—Медээлер. 13.45—Школачыларга. «Сонуургактарның турнири». 14.20—Өөнүг телекөргүзүг. —Улустуң музыказының концерти. 15.15—«Миллионнарның ленинчи университеди». «В. И. Ленин—улуг интернационалист болгаш патриот». 15.45—Өөнүг телекөргүзүг. Хоккей талазы-биле ССРЭ-ниң чемпионады. «Спартак» (Москва)—СКА (Ленинград). 3-кү оюн. (Бажыдылга). 16.20—16.30—Чапсар. 16.30—«Кодээниң ажыл-ижи». 16.40— Н. Долинина—«Жуков эмчи, чалалгаже!». Телепьеса. 18.00—«Ye». Информастыг программа. 18.30—Баскетболга Европа чемпионады. Херөөжеңнер. ССРЭ—Венгрия. Болгариядан дамчыдылга. (Бажыдылга).

КЫЗЫЛДАН

19.15—Телемедээлер. 19.25—«Спортчу хайгаарал». Дамчыдылга.

МОСКВАДАН

19.45—Өөнүг телекөргүзүг. «Кыстың чазы». Уран-чечен фильм.

КЫЗЫЛДАН

21.20—Телемедээлер.

МОСКВАДАН

21.30—Дамчыдылгалар программазы. 21.35—«Сибирьниң күчүзү». 3-кү дамчыдылга. 22.05—«Балет дугайында». ССРЭ-ниң улустуң артизи, Ленинчи шанналдың лауреады Галина Уланова. Дамчыдылганы Б. Львов-Анохин чорудар. 23.00—23.30—«Ye». Информастыг программа.

Редактор В. С. ШАРАВИН.

Агаар

Бөгүн республикага булуттаар, чамдык черлерге чаъс, хар чаар. Барын угланышкынның хаттың дүргени секундада 7—10 метр, ол чамдык үелерде 12-18 метр чедир күштелир. Агаарның температуразы даглыг черлерге 2 градус сооктан 3 градус чедир чылыыр, өскелеринге 0—5 градус чылыыр.

Кызылга булуттаар, бичии чаъс, хар чаар. Хаттың дүргени секундада 7—12 метр чедер, чамдыкта 12—18 метр чедир дыңнаар. Агаарның температуразы 3—5 градус чылыг болуур.

КИНО

ОКТЯБРЬ 12-ДЕ

«НАЙЫРАЛ»: «Орус шөл» 10.00, 11.50, 13.40, 15.30, 17.20, 19.10, 21.00 шактарда.

«ВОСТОК»: «Аас-кежиктиң хүнү». 16.50, 18.40, 20.30. «Цитадель харыылады» 15.00 шактарда.

«КАА-ХЕМ»: «Диканька суур чанында кежээлер» 15.00, 18.40. «Эрги амыдыралдан драма» 16.50, 20.30 шактарда.

«ПИОНЕР»: «Хостуг боон төрүттүнген» 9.00, 12.50, «Бат таарыкчызы кыс» 10.50, 14.50, 16.50, 18.50, 20.50 шактарда.

ХӨГЖҮМ-ШИИ ТЕАТРЫНГА

ОКТЯБРЬНЫҢ 13—14—15 ХҮННЕРИНДЕ

В. ШЕКСПИР

«РОМЕО БИЛЕ ДЖУЛЬЕТТА»

(Беш көжегелиг трагедия).

Шининиң эгелээри кежээкиниң 8 шакта.
Касса эртенгиниң 10 шактан эгелеп ажылдаар.
Коллективтиг чагыгларны хүлээп ап турар.

ДИРЕКЦИЯ

Өөнүктерге чораанывыс

Бо чылдың октябрь 3-тен 10-га чедир Россия Федерациязының чечен чогаалының болгаш уран үүлүнүң хүннери Азербайджан ССР-ге болуп арткен. Уран үүлүдүң алдарлыг коллективтери, күүседичилери, сураглыг чогаалчылар, чурукчулар, композиторлар, кинематографистер, театр уран үүлүнүң ажылдакчылары, артемденнер, Россияның үлетпүрүнүң болгаш кодээ ажыл-агыйының алдарлыг бижилери Азербайджанның ажыл-ишчилериниң мурнунга чүве чугаалап, боттарының уран таланттыларын бараалгаткан. Оларның аразында РСФСР-ниң Композиторлар эвилелининң баштаар черинин даргазы, РСФСР-ниң Күрүне шаннарының лауреады, Россия Федерациязының уран үүлүнүң алдарлыг ажылдакчызы Г. Коржев болган өске-даа сураглыг эштер бар тургулаан.

Москваның Күрүне филармониязының симфония оркестри, Күрүнениң орус ниити ырының академиктиг республика капеллазы, орус улустуң күрүнениң академиктиг, Пятницкий аттыг улусчу ниити ырының, коллективи, Башкир АССР-ниң улусчу таныпының күрүне ансамбли, Сибирьниң таңды талазы-биле күрүнениң Красноярск ансамбли болгаш өске-даа алдарлыг коллективтер база аңаа чоруп чоннуң мурнунга бараан болганнар.

Бо уран үүл байырлалының соруглаазы болза ССРЭниң тургустунганының 50 чылынга үткүптүр интернационалчы аку-дуңмалыкты ёзунуң болгаш улустарның найыралының өндүр улуг идеязынга холбаштыр хемчегларын боттандырары турган.

Ол алдарлыг коллективтер, күүседичилер-биле кады бистиң «Саян» ансамблиристен кап кижи ынаар чоруур ааскежиктиг болган бис. Бистен аңаа уш хомусчу чораан, ол болза Тыва АССР-ниң Культура министерствозунуң улуг инспектору А. Салчак, ансамбльдиң артистери — Эрескыс Ооржак болгаш бо чүүлдүң автору. Оон ынай хөөмейлеп, картыраалаар, бистиң республикада алдарлыг болуп турар Максим Дакпай болгаш Ооржак Хуваштаар-оол олар база чорааннар.

Москвага ужудуп чеде бергеш, «Восток» дээр каас чараш гостиницага чурттап турдувус. База белеткелдер кылып турдувус. Оон Баңуже «Найырал» поездизи-биле бүгү киржикчилер чорупкан бис. Азербайджанның найысылалынга бисти байырлалдыы-биле уткуп алган. Вокзалга чыглып келген чоннуң көөрге, ынзы-бүрү националдарның хептерии кеткилээн. Хөй кижилер биске байыр чедирип, ырлап, танцылап берип-даа турар болду. Аңаа бисти уткаанынга холбаштырган митинг болган. Хогжум диңмиреп турган.

Уран үүл ажылдакчылары, корреспондентилер, чурук тыртырар кижилер кижээ четкилеп келгеш:

— Кайыы келген силер, чүнү күүседир силер?— деп, бо-ла айтыргылай бээр. Аңаа чеде бергеш, «Интурист» дээр гостиницага турган бис.

Бакуда операның болгаш балеттиң улуг театрынга бистиң көргүзүүлеривис болган. Тыва АССР-ден барган күүседичилериниң күүселделерин чылыы-биле уткуп ап, аажок адыш часкап турглаар болду, аңаа бис сеткилдиштиң ханызындан өөрүп турдувус.

Хостуг шактарда гостиницага чедип келирге, кады чурттап турганывыс уран үүл ажылдакчылары бистиң, сыгытчыларывыска келгеш:

— Бо кандыг аай чүвел, аксыларда эдер чүве суп алган эвес силер бе?— деп айтыргылаар-даа болду.

Бистиң демир-хомустарывысты көргеш:

— Бо хире бичии херексел хирезинде кончуг таарымчалыг үннүг, чараш аялгалыгдыр — деп, чамдык эштер чугаалап, ону аажок сонуурган, биске ойнап бериперем деп дилээп туруп-даа бергилээр чораан.

Чамдык сураглыг артистербиле чугаалажып, оларның сүмелерин ап, белектер-биледээ солчуп турдувус.

Оон соонда бакужулар бисти байырлалдыы-биле үдеп каан. Бистер Москвага келгеш, ындыг үр болбайн бээр чаныпкан бис.

РСФСР-ниң чечен чогаалының болгаш уран үүлүнүң Азербайджанга болган хүннеринге киржип турганывыс биске кажан-даа уттундурбас болуп артып калган. Ол болза Совет Тываның уран үүлүнүң улам-на чечектелип сайзыраң турарының база бир хереглиг болуп турар-дыр.

Н. МОНГУШ,
«Саян» ансамбльдиң артизи.

МААДЫРЛАРНЫҢ АТ-АЛДАРЫ ӨЛҮМ ЧОК

САХАЛИНИИҢ БЕДИГЭЭШТЕРИНГЕ

Ол бедигээшче полк ийи хун халдаан. Бир чедиишкин чок шавар халдаашкынның соонда, улуг лейтенант Иван Марочек командирингe чугаалаан: — Самурайларны дуне туруштарындан үндур сыеырарын шенеп көөрүн чөпшээрел көрүнер.

Офицерниң саналы командирге таарышкан. Ынчангаш ол офицерге дузалаары-биле солдаттарны тускайлап берген. Дуне дайынның турушгарынче ийи-үш кылдыр үстүп алгаш, үнгеп чорупканнар. Хенертен болган халдаашкынның түнелинде, полк чаңгыс-даа кижизин чидирбейн, ол бедигээшти эжелеп алган...

Хөй-ле чылдар дургузунда Сахалинчилерге Иван Иванович Марочек дугайында үүдаа билдинмейн келген. Ам ол билдинген. Курлавырда майор Н. Марочек Ангарскиде чурттап турар. Мурнуу Сахалинни хостаарынга киришкен совет дайынчыларның дугайында материалдарны чыып турар подполковник Дмитрий Петрович Зуев оку истеп тыпкан. Эш Зуев Мурнуу Сахалинни хостаарыкга маадырлыг чорүкту кылган 15 совет дайынчыны тып илереткен.

А. СОРОКИН,
подполковник.

* * *

КУДУМЧУ БАЙЫРЛАЛЫ

Совет Эвилелиниң ийи дакпыр Маадыры С. Грицевец— Белоруссия чурттуг Минскиде оон адын эдилээн кудумчу бар. Оон шоолуг ырак эвесте республиканың үлеткүрүнүң төвү — трактор заводу туруп турар. Маадырның адын эдилээн кудумчуда чурттап турар ажылчыннар оон ат-алдарын ыдыктыы-биле сагып турар. Грицевец кудумчуунуң чурттакчылары чылдынна маадырга тураскаадып үлүг байырлалды эрттирери чаңчыл аварган. Ындыг байырлал чоокта чаа болуп эрткен.

Байырлалдың чыскаалында —хоочун коммунистер, үжүдүкчүнүң дайынчы эш-өөруу, арес-маадыр ужудукчунуң өөренчилери — школаларның өөренчилери... Колонна заводтуң стадионунга баргаш, аңаа баймырлыг митингиге киришкен.

Е. САДОВСКИЙ.

* * *

АЛДАР МУЗЕЙИНДЕ

Дайынчы алдарның музейин көрүп чораш, аңаа дайынчы П. Ходанич чаңгыс черге тулчуп чораан маадырларның өвүр-хевирлерин чуруп кылыр дег шийтирлээн. Бодунуң ол кузелин командирлери-биле сүмелешкен.

Ажыл эгелээн. Ходанич дайынчыларның эрес-маадырлыг чоруктарын чугаалап турар документтерни хынамчалыг өөренип көрген. Ынчангаш ол хостуг үелеринде оларның өвүр-хевирлерин чуруп, сиилибип киришкен. Ажыл чедишкинниг доозулган. Он дөрт маадырларның дүрүү-хевирлерин дайынчы алдарның музейинде делгээн.

В. НЕДОДАТКО,
капитан.

(«Красная звезда» солундан).

РЕДАКЦИЯНЫҢ АДРЕЗИ: Кызыл, Щетинкин-Кравченко кудумчузу, бажың № 3. ТЕЛЕФОННАРЫ: Редакторнуң 24-63, редакторнуң орлакчыларының 35-24, пропаганда киллизинин 23-54, харыысалгалыг секретарының 23-35, партийжи амыдырал киллизинин 37-13, культура киллизинин 23-54, көжээ ажылагый киллизинин 21-47 үлетпүр киллизинин 22-64, чагаа киллизинин 41-27, информация база совет тургузуг киллизинин 20-60, бухгалтериянын 31-75, корректорларның 27-41. Солун келбейн барганда 32-75 Телефонче болгаар.

Солун неделяда 6 катап үнер

Тыва АССР-ниң Министрлер Човуланининң чанында Тываның ном үлгүрер черинин республика типографиязы (Кызыл, Щетинкин-Кравченко кудумчузу 1). ТС—01060