БҮГҮ ЧУРТТАРНЫҢ ПРОЛЕТАРИИЛЕРИ, КАТТЫЖЫНАР!

1925 чылда үндеелеттинген

ШЫН

СЭКП Тыва обкомунуң, Тыва АССР-ниң Дээди Совединиң болгаш Министрлер Чөвүлелиниң органы

1972 чыл. АВГУСТ 9 СРЕДА № 186 (8954). өртээ 2 коп.

ЧҮСКҮ КАТАП

Москвада чеден сес дээди өредилге чери бар, оларның кайызында-даа студентилер хүлээп алырының экзаменнери чоруп турар. Оон-биле кады ол шылгалданың үези оон бодунга онзаланып турар өредилге чери база бар. Москвада Күш-ажылчы Кызыл Тук орденниг, күрүнениң В. И. Ленин аттыг педагогика институду бодунуң чүс чыл болганын демдеглеп турар. Ону Совет эрге-чагырга чылдарында 50 муң ажыг башкылар дооскан. Ол дээрге, бо институттуң кол бажыңынга чартык чүс чыл бурунгаар Владимир Ильич Ленин чүве чугаалап тургаш, башкылар дугайында оларны «социалистиг чырыдыышкынның бүдүш армиязы» деп турган болгай.

Ону доосканнар чуртуң бүгү булунгарында ажылдап турар. Институт болза чүгле ниити билигниң эвес, харын профессионал-техниктиг болган башкы училищелеринге башкы кадрларны база белеткеп турар.

Ынчангаш ыкда ам хүлээп алырының чүскү экзамени чоруп турар.

Институтка кирер дээш ында чыглы бергеннерге:

«Башкы! Бо сөстүң хүндүлүүн...» деп чугааны катаптап сагындырыксаар-дыр.

(«ПРАВДА» СОЛУНДАН).

ТОСКУ БЕШ ЧЫЛДЫҢ ҮЛҮҮНГЕ

ЧАРЫШТЫҢ ЭГЕЛЕКЧИЛЕРИНДЕ

ССРЭ-ниң тургустунганының 50 чыл ыонга алдаржыткан Бүгү-эвилелдиң социалистиг чарыжының түңнелдерин үндүрер чурумунуң болгаш ол чарыштың тиилекчилерин шаңнаар дугайында партия Тэп Комитединиң, ССРЭ-ниң Дээди Совединиң Президиумунуң, ССРЭ-ниң Министрлер Чөвүлелиниң болгаш ВЦСПС-тиң доктаалын Чөвн-Хемчикте «Искра» колхозтуң ажыл-ишчилери танышкаш, бо чылдың ийиги чартында боттарынга бедиткен хүлээлгелерни ап, юбилейлиг Хүндүлел демдээн чедип алыр эрге дээш чарышты калбартырынче республиканың бүгү колхоз, совхозтарын ыйгырган болгай.

Искрачылар 1370 тонна сиген белеткээр планын 1550 тонна чедирерин, 27 тонна дүктү 31 тонна ыылдыр күүседирин ыйгырыгга айытпан. Сегээзин сөзүн эзлээр дээш ажылкыш бо хүннерде улам хайныкпан. Ниитиниң малынга быжыг чем-суурну тургузар дээш звенолар аразында чарыштың баштайгы түңнелин үндүрерге Ондар Кошкар-оолдуң удуртканы механизастаттынган звено тиилекчи болган. Аңаа шилчиир Кызыл тукту болгаш өртектиг шаңналды тывысхан.

Механизаторлар Кызыл-оол Иргит, Кызыл-оол Ховалыг, Эрес-оол Ховалыг, Сергей Иргит, Экер-оол Ховалыг чарышка шылгарап, колхоз баштаар черинден өртектиг белеткер-биле шаңнатпан. Ол звеноның кежигүннери мурнунда 330 тонна сиген белеткээр хүлээлгезин эде өргеш, 400 тонна чедирерин шиитпирлээн. Колхозта сигенчи звено, бригада бүрүзү бедитнен социалистиг хүлээлгени алган.

«Искраның» шөлдеринде кукуруза ажаалдазы кидин түлүктээн. Ында 5 комбайн, 10 автомашина шалыпкын ажылдап, 3 хүн иштинде 1150 тонна кукурузаның ногаан массазын салган, баштайгы сенаашкын ёзугаар алырга бир гектардан 150 центнер алдыкып турар.

Колхозтуң сүт-бараан фермаларының болгаш хойжу бригаданың малчыннары мал чеми белеткээринге идепкейлиг киржирин эгелээн. Мурнакчы хойжу Л. Б. Анчи Н. Ч. Назыты-биле демнежип тургаш, 20 гектар черниң сигенин кескеш, ында 200 хөпээнин салган. А. А. Чаш-оол болгаш С. Т. Сандый олар боттарының онаашкан шөлдеринде база эки ажылдап турар.

Үе маңаар эвес. Партия организациялары, ажыл-агыйның удурткулары ниитиниң малынга быжыг чем-суурну белеткээринче бүгү-күштү организастаарын үе далаштырып тур.

В. АНДРЕЕВ.

Хей-аът киирген

СЭКП ТК-ныҢ, ССРЭ-ниң Дээди Совединиң Президиумунуң, ССРЭ-ниң Министрлер Чөвүлелиниң болгаш ВЦСПС-тиң юбилейлиг Хүндүлел демдээн чедип алыр эрге дээш социалистиг чарышты эгелээн «Тыва кобальт» комбинатының, Улуг-Хемниң ыяш үлетпүр ажыл-агыйының, Кызылда № 1 АТБ-ниң, Тандының «Межегей», Каа-Хемниң «Буругдар», Чөвн-Хемчиктиң «Искра» ажыл-агыйларының эгелекчи саналын СЭКП обкомунуң бюрозу деткээн. ССРЭ-ниң 50 чылынга алдаржыткан Бүгү-эвилелдиң социалистиг чарыжынга идепкейлиг киржириниче республиканың ажылчы чоннарының хаара тударын чер-черде партия, комсомол, профсоюзтуң органнарынга, министерстволарның, эргелелдерниң, бүдүрүлгелериниң болгаш организацияларның удурткучуларынга даскан.

СЭКП обкомунуң ук доктаалын республиканың үлетпүр бүдүрүлгелеринде, колхозтарында болгаш совхозтарында таныжып, амыдыралда боттандырып кирипкен.

СЭКП Улуг-Хем райкому партия обкомунуң доктаалын бирги эзлегде сигенчилерге таныштырып эгелээн. Ол ниитиниң малынга четчир санныг чем-суурну тургузар дээш калбарган чарыш-биле холбажып, ажылдап турар кижилерни күш-ажылчы чедиишкиннерже улам сорук киирип турар. Эрткен неделяның соолгу хүннериниң бирээзинде «УТКА 25 чылы» совхозтуң төп салбырының сигенчилери партия обкомунуң доктаалы-биле танышканнар. Районнуң үлүсчү контроль комитединиң даргазы, партия райкомунуң бюро кежигүнү эш М. Доржу-Сумбаа доктаалды таныштырбышаан, республикада болгаш районда сиген ажаан алышкынының кандыг янзылыг чоруп турарын сигенчилерге тодаргай чугаалап берген.

Совхозтуг-Дөңде сиген белеткеп турар бо бригада — районда эң мурнакчы бригада. Бир муң беш чүс тонна сиген белеткээр планны дүрген күүседеш, дүүжүт ажаан алышкынын кыска хүүсаада эрттирер, аңаа база талыпчы ажылдаар деп хүлээлгени бригада кежигүннери алган.

ЧУРУКТА: бригада кежигүннериниң доктаалды таныжып турары.

С. МААДЫ.
Авторнуң фотозу.

Сиген белеткелиниң планнары күүседеттинген

Каа-Хем районнуң «Тиилелге» болгаш «Октябрь 14 чылы» колхозтарының ажыл-ишчилери күш-ажылчы улуг тиилелгени чедип алган. Олар сиген белеткелдериниң планнарын күүседкенин дүүн СЭКП обкомунга болгаш Тыва АССР-ниң Министрлер Чөвүлелинге рапорттааннар.

«ТИИЛЕЛГЕ» КОЛХОЗТУҢ ажыл-ишчилери 1.930 тонна сигенни белеткээн. Сенаж белеткээриниң планы база күүседеттинген. Колхозтуң механизаторлары бүдүн чартык чылдың сиген курлавырын белеткээр деп шиитпирлээн. Ам олар силос салырын база эгелээн.

«ОКТЯБРЬ 14 ЧЫЛЫ» КОЛХОЗТУҢ ажыл-ишчилери 1.075,5 тонна сиген белеткээр планнуг тургаш, 1.100 тоннаны белеткээн. Сиген шөлдеринде ажылдар үргүлчүлевишаан. Колхозчулар ам-даа 400 тонна сигенни белеткээрин шиитпирлээн.

ССРЭ-ниң 50 чылынга

ДЕМНИГ КҮШ-АЖЫЛДА

Эвилелдешиген болгаш автономнуг республикаларның күш-ажылчы чедиишкиннериниң дугайында, оларның үзүлбес харылзааларының дугайында, коммунистиг тургузуушкунга оларның салыышкынының дугайында СЭТА-ның корреспондентилериниң медээлери чурттуң бүгү булуңнарындан кээп турар.

РСФСР: даглыг черниң энергетиказы

Үстүкү Чирюр деп дагестан суурнуң чанында электри тогун улаштыр дамчыдар станциязы түдүп эгелээн. Чыл төнчүзүнде ону Соңгу Кавказтың каттышкан энергия системазынга көжар деп турар. Оон түңнелинде Дагестанның үлетпүрү болгаш кедээ ажыл-агыйы электри энергизы-биле ханзыр аргалыг бөлүр.

Грузиянын механизастаттынган колонналының түдүп турары ол станциязы сөөлүнде кээп Сулактың унунда түдүп турар Чиркей ГЭС-тиң база бир кезээ апаар. Ол дээрге Соңгу Кавказтың улуг дээш комплекс болур. Ону түдүп дооскан соонда Дагестан кожа турар республикаларны электри энергизы-биде ханзыр апаар.

Чиркейнин сүт күжү-биле ажылдаар электри станциязы Дагестанның чону-биле кады Украинаның, Арменианың, Азербайджанның төлээлекчилери база тутчуп турарын айтыр херек. Ону Ленинградтың тускай артемниглери төлевилеп тургускан, даг үттээр ажылдарны Москванын метрочулары кылып турар, а Красноярск ГЭС-тен барган монтажчылар плотинаның бетонун кудар тускай краннарны кылып бергеннер. ГЭС түдүүнга лериг-херекселдерни чурттуң ийи чүс ажыг бүдүрүлге черлери чоруткан турарын сигенчилерге тодаргай чугаалап берген.

МОЛДАВИЯ: ақыдүңмаларның адрестери

Тираспольдуң «Электромаш» заводунуң коллективи Каманың автомобиль заводунуң чагыын хүүсаазындан эрте күүседипкен. Кайызы-даа 400—400 киловатт электри шимчедикчилерни Набережные Челныже чүдүрүп чоруткан.

Ол завод бодунуң продукциязын —0,27-деп 2000 киловатт чедир күчүлүг электри моторларын чеди муң черде адрестерже чорудуп берип турар. Ынчаарга ол заводче-Таганрогтан, Магнитогорскиден, Запорожьеден изоляция материалдарын, кара металл прокаттарын, Тбилисиден, Ивановодан, Алма-Атадан, Томскиден, прибалтий республикаларындан демир удаазыннар болгаш өске-даа чамдык чүүлдер үзүк-соксаал чоя кээп турар.

Ленинградтың «Электросила» каттыжышкыны-биле болгаш Новосибирскинин турбогенератор заводу-биле электримашчылар соксаал чокка харылзааны түдүп турар. Тираспольдуң ол заводу чап-чаа ажылдап эгелеп турда, он үш чыл мурнунда бүдүрүлге черлериниң коллективтери ону шефке алганнар. Чүс-чүс мөлдав ажылчынар, инженерлер, техниктер Ленинградка барып өөренип алганнар. Ёнбирьжилер оларга синхронный генераторларны бүдүрүп үндүрерин өөредип каап.

Украин эртемденнериниң дузазы-биле ийи муң киловатт күчүлүг шимчедикчилерни база массалыы-биле бүдүрүп үндүрүп эгелээн. Оларның онаадынчак чүүлү чүл дээрге частотыышкынын айыыл чок болуру. Ынчаарга шимчедикчилерни бистин чуртта эң-не баштай кылып үндүрүп турар апарганы ол.

Москваның энергетика институду-биле кады ажылдап турган, ол завод ток күжүн таарыштыр стабилизаторларны база бүдүрүп үндүрүп эгелээн болгаш оларның ийи хевирингe шынар демдээн тыышкан.

Кишинев. Г. ИЗБЕКОВ.
(СЭТА-ның корр.).

УЕ ДАЛАШТЫРЫП ТУР

1. КЫЗЫЛ ТУКТУГ СОВХОЗ

Каа-Хемниң карак четпес делгем шынаа, шөлдеринде ниитиниң малынга быжыг чем-суурну тургузар дээш ажылкыш хайныкпан. Районда калбарган социалистиг чарыштың мурнуку одурүүнда — «Бүрен» совхоз кел чоруур. Оон шөлдеринде 27 кижилиг 19 агрегат ажылдап турар. Олар хүнүң-не 60—70 гектарның сигенин кеспишаан, ол-ла хире шөлдүң кескен сигенин ажаап ап, 40—60 тонна сигенни сараттан турар. Сиген ажок чаагай үнген — 1 гектардан 15 центнер чедип турар. Кескен черлерден ийиги дүжүттү алыр дээш сиген шөлдерин база катап суггарып эгелээн.

Август 4-ке чедир «Бүрен» совхозтуң сигенчилери планда көрдүнген 11205 центнер сигенниң 7400 центнерин белеткеп алган. Сигенчи звенолардан Николай Богдан-оолдуу тергиидеп турар. Чарыштың июль 31-де үндүрген түңнелин ёзугаар оон звенозунга шилчиир вымпелди акша шаңналы-биле кады тывыскан.

СЭКП райкомунуң болгаш райкүүскомнуң шилчиир Кызыл тугун мал чеми белеткээринге чедиишкиннери дээш «Бүрен» совхозка июль 25-те берген.

2. ТЕМП БЕДИК

«Октябрьның 14 чылы» колхозта сиген белеткелиниң темпизи бедик. Август 8-те сиген белеткээр планын күүседипкен. ССРЭ-ниң тургустунганындан бээр 50 чыл болур оонга алдар болдурган социалистиг чарыш, сигенчилериң ажылын шын организастаары ажылдың темпизин дүргедиринге аажок улуг ужур-дузалыг болган.

13 кижилиг механизастаттынган звено 250 центнерни кылыр тургаш, хүнүң-не 500—600 центнер сигенни сараттан турар. Трактористер Николай Башмаков, Александр Маслов, бөлүкчү Дмитрий Абрамов, сараат салыкчызының башкарыкчызы Владимир Двоеглазов олар күш-ажылга үлегер-чижээн коргузуп турар.

Сиген белеткээринге пенсионерлер улуг дузаны чедирген. Олар бо чылын 5 кижи составтыг звенону организастаан. 500 центнер сигенни белеткээн.

3. ПЛАНДАН АЖЫР БЕЛЕТКЭЭР

Сөөлгү хүннерде «Тиилелге» колхозтуң кежигүнүери сиген белеткелин аажок бедик темп-биле чорудуп турар. 1930 тонна сигенни белеткээн, планын күүседеткен. Ф. М. Кудрявцевтиң звенозу эң тергиин чедиишкинниг болган. Звено хүн нормазын фтумаа-биле 164 хуу чедирип турар. Улуг ювилейге толеттиг ужуражыры-биле бүдүн чартык чылдың планын белеткеп алырын колхозчулар ниитиндээн.

4. КАДАРЧЫЛАРНЫҢ ҮЛҮҮ

«Бурунгаар» совхозтуң хойжулары мал чеми белеткээринге идепкейлиг киржирин эгелээн. Мурнакчы хойжу Л. Б. Анчи Н. Ч. Назыты-биле демнежип тургаш, 20 гектар черниң сигенин кескеш, ында 200 хөпээнин салган. А. А. Чаш-оол болгаш С. Т. Сандый олар боттарының онаашкан шөлдеринде база эки ажылдап турар.

5. КУДУРУНТАП ТУРАР

Районда хожудап турар ажыл-агыйлар база бар. «Октябрьның 30 чылы» колхоз мал чеми белеткээр планын август 4-ке чедир чүгле 16 хуу күүседеткен. «Совет Тыва» совхозта 24514 центнер мал чеми белеткээр тургаш, чүгле 4590 центнерни кылган. «Ленинчи орук», «Коммунизмче орук» колхозтарда, «Кызыл тук» совхозта ниитиниң малынга быжыг чем-суурну тургузар ажыл ажок оожум чоруп турар. Ол ажыл-агыйларда ажылды, күрлавыр-күштү чогуур негелдезинге чедир организастаан шылаваан. Политмассалыг ажылдың деннели-куду. Агитаторлар, политинформаторлар кижилер-биле бесседаны хаала кылып турар. Көскү агитацияны, хаяа солуунуу четпес ажыглап турар.

Үе маңаар эвес. Партия организациялары, ажыл-агыйның удурткучулары ниитиниң малынга быжыг чем-суурну белеткээринче бүгү-күштү организастаарын үе далаштырып тур.

В. АНДРЕЕВ.

Сиген шөлдеринден

Чөвн-Хемчик районда «Сүт-Хөл» совхозтуң Кара-Чыраа салбырының ажыл-ишчилери юбилейлиг чылга уткуштур калбарган социалистиг чарышка киришкеш, мурнукузундан кап дакпыр күжениишкинниг ажылдап турар. Салбыр 1136 тонна сиген белеткээр планныг. Ында 64 кижилиг 14 звено июль эгезинде сиген кезий кирген. Агаар-бойдустуң чаашкынныг хүнүери турадаа 102 тонна сигенни кезип, чеди сараатты тургускан.

Ховалыг Доңгур-оолга удурткан алды кижилиг комсомолчу звено 45 тонна сигенни кезип, сараатталп. М. Борбак-оолдуң дөрт кижилиг звеновозу 12 тоннаны белеткээн. Олар кезилде төнчүзүнге чедир 60—70 тоннаны кестирерин хүлээнген.

Ниитиниң малынга четчир санныг чем-суурну белеткээр хереже боттарының үлүтхүүзүн киирип, өреге бүрүзү үш тонна сигенни белеткээр хүлээлгени алган.

О. ДОРЖУ.

* * *

Ол-ла районнуң «Искра» колхозунуң Ондар Кошкар-оолга удурткан механизастаттынган сиген бригадазы августуң баштайгы хүнүеринде 70 тонна сигенни кескеш, пресстеп тыраан. Ол белеткээн сигенин Кызыл-Хавак сүт-бараан фермазының чанында сараатган тургускан.

Колхоз баштаар черя 150 тонна сигенни, база ол-ла хире хемчээлдиг зелёнка белеткээрин хүлээткей. Механизаторлар ол хүлээлгезин күүседир дээш чүткүлдүг ажылдап, планнан ажыр 50 тоннаны ажыр күүседирин хүлээнген.

Мурнакчы механизаторлар Х. Орус-оол, Х. Эрес-оол хүн нормазын ажыр кестирип, мурнакчыларның одурүүнда саналып турарлар.

М. МАЖАА.

* * *

Бай-Тайга районнуң «Мурнакчы» колхозу бо чылын 1400 тонна сигенни, 1000 тонна силосту болгаш 39 тонна будук-бүрүнү белеткээр планныг, оон хөй кезинп ховуу бригадазы белеткээр.

Колхозтуң ховуу бригадалында чеди звенону тургускан. Сиген кезер алды машиналыг ийи «Беларусь», ийи трактор дырбалыы доктаамал ажылдап турар. Колхоз баштаар чери он хонуктуң түңнелин үндүрүп турар, социалистиг чарыштың негелдезинин турускан.

Баштайгы он хонуктуң түңнели-биле 1, 2, 3-ку черни ховуу бригадазының звенолары алган. Коммунист Чамзы Навунуң звеновзу 51 тонна сигенни белеткээн бирги черни, комсомолчу Күжүгет Сейнек-оолдуң звеновзу — 30 тоннаны кезип, сараатталп ийиги черни, а үшкү черни — Куулар Белестиң хереженнер звеновзу алган. Олар хол-биле 22 тонна сигенни кезип, сараатталп.

Бригада бо хүннерге чедир ниитиди-биле 130 тонна сигенни сараатталп болгаш 50 тонна силосту салган. 30 тонна будук-бүрүнү белеткээнер. Механизатор Х. Озуук-оол хүнде 12 га черниң сигенин кезер тургаш, 18 га чедирип, хүн нормазын 150 хуу күүседип турар. Ында мурнакчыларның саны бригадада хүн бүрү өзүп турар.

К. СЕМИС-ООЛ.

* * *

Бо чылын Тожунуң алгыдделгем шөлдеринде сиген эки үнген. Оон чижээге Аргыны ап болур. Ында үнген сиген курлактан ажып турар. Малга быжыг чем-суурну белеткээри-биле «Тоора-Хем» совхозтуң Май-1 салбырындан 37 кижини олче чорутқан. Олар дерт-херекселдер-биле четче хандыртынган. Ам чүгле хол дыңзыг ажылдаары-ла билир.

Бригаданың планы — 500 тонна сигэн белеткээр, 350 тонна силос салыр. Чаашкынныг хүннерде бригаданың сигенчилери шудургу ажылдап тургаш, бо хүннерде 350 тонна силос салыр ужурлуг планын 369 тонна кылдыр күүседеткен. Ону алды кезек улуг оңгарларда силостаан. Оон ангыда 6 тонна ажыг сигенни хол-биле долгаш, чаглактыг ыяш будуунда аскан. Аяс хүннерде 150 тонна сигенни сараатталп, ону кажаалаан.

«ДТ-25» деп трактор-биле Мылдыйбан Дүктүг-оол, Виктор Маады олар сигенни эки кестирип, хүнде нормазын 130 хуудан кудулатпайн турар. Сараат октавчылары Дүвүлей Ак, Валерий Самбыкай, Сарыг-Хуна Саны, Чыырыгай Кыргавай олар эки ажылдап, мурнакчылар болганнар.

Т. КОЛ.

* * *

«УТКА 25 чылы» совхозтуң Ак-Гуруг салбыры 75 тонна будук-бүрү белеткээр планныг 65-жи чылын алган. Будук-бүрү белеткелинде 35 өөреникчи комсомолчу Дамдын Хеймер-оолдуң удуртказы-биле кыымак ажылдап турар.

* * *

Бии-Хем районнуң Тарлат 8 чыл школазының өөреникчилери «Өөкү» совхозка 24 хонук ажылдаан, 80 тонна ажыг витаминниг сигенни багдап, белеткеп берген.

М. САЙДАЙ-ООЛ.

* * *

«Барлык» совхозтуң Дагыртей ховузунда сигенчи ийи звено 390 га черниң сигенин кескеш, 32 сараатты тургускан. Топ салбырның сигенчилери ол ховуда тарымал сигенниң 1 газындан-на 20—25 центнер сигенни ап турар.

М. ДЫЛАЙ.

* * *

Ында ужурлуг ажылдаан механизаторлар Ондар Кошкар-оолдуң звеновзу 51 тонна сигенни белеткээн бирги черни, комсомолчу Күжүгет Сейнек-оолдуң звеновзу — 30 тоннаны кезип, сараатталп ийиги черни, а үшкү черни — Куулар Белестиң хереженнер звеновзу алган. Олар хол-биле 22 тонна сигенни кезип, сараатталп.

Бригада бо хүннерге чедир ниитиди-биле 130 тонна сигенни сараатталп болгаш 50 тонна силосту салган. 30 тонна будук-бүрүнү белеткээнер. Механизатор Х. Озуук-оол хүнде 12 га черниң сигенин кезер тургаш, 18 га чедирип, хүн нормазын 150 хуу күүседип турар. Ында мурнакчыларның саны бригадада хүн бүрү өзүп турар.

К. СЕМИС-ООЛ.

* * *

Бо чылын Тожунуң алгыдделгем шөлдеринде сиген эки үнген. Оон чижээге Аргыны ап болур. Ында үнген сиген курлактан ажып турар. Малга быжыг чем-суурну белеткээри-биле «Тоора-Хем» совхозтуң Май-1 салбырындан 37 кижини олче чорутқан. Олар дерт-херекселдер-биле четче хандыртынган. Ам чүгле хол дыңзыг ажылдаары-ла билир.

Бригаданың планы — 500 тонна сигэн белеткээр, 350 тонна силос салыр. Чаашкынныг хүннерде бригаданың сигенчилери шудургу ажылдап тургаш, бо хүннерде 350 тонна силос салыр ужурлуг планын 369 тонна кылдыр күүседеткен. Ону алды кезек улуг оңгарларда силостаан. Оон ангыда 6 тонна ажыг сигенни хол-биле долгаш, чаглактыг ыяш будуунда аскан. Аяс хүннерде 150 тонна сигенни сараатталп, ону кажаалаан.

«ДТ-25» деп трактор-биле Мылдыйбан Дүктүг-оол, Виктор Маады олар сигенни эки кестирип, хүнде нормазын 130 хуудан кудулатпайн турар. Сараат октавчылары Дүвүлей Ак, Валерий Самбыкай, Сарыг-Хуна Саны, Чыырыгай Кыргавай олар эки ажылдап, мурнакчылар болганнар.

Т. КОЛ.

* * *

«УТКА 25 чылы» совхозтуң Ак-Гуруг салбыры 75 тонна будук-бүрү белеткээр планныг 65-жи чылын алган. Будук-бүрү белеткелинде 35 өөреникчи комсомолчу Дамдын Хеймер-оолдуң удуртказы-биле кыымак ажылдап турар.

* * *

Бии-Хем районнуң Тарлат 8 чыл школазының өөреникчилери «Өөкү» совхозка 24 хонук ажылдаан, 80 тонна ажыг витаминниг сигенни багдап, белеткеп берген.

М. САЙДАЙ-ООЛ.

* * *

«Барлык» совхозтуң Дагыртей ховузунда сигенчи ийи звено 390 га черниң сигенин кескеш, 32 сараатты тургускан. Топ салбырның сигенчилери ол ховуда тарымал сигенниң 1 газындан-на 20—25 центнер сигенни ап турар.

М. ДЫЛАЙ.

ДАШТЫКЫДАН ДОПЧУЗУ-БИЛЕ

ПАРИЖ. Француз коммунистер «Юманите» солунуң сентябрь 9—10-да болур байырлалынга холбаштыр партия кассазынга акша чыыр ажылды чорудуп турар. Акша чыырын «виньетоктуг» садар хевир-биле чорудуп, коммунистиг болгаш социалистиг партиялардың кады кылган программазын чедиишкинниг непередири-биле канцырлаштырган. Ам безин 72.615 «виньетоктуг», эрткен чылдың ол үезинден 10.149 хөйнү саткан.

САНТЬЯГО. Чилиниң президентизи Сальвадор Альенде реакцычы идегеттерниң хоралыг хөделиишкиннерин шиитпирлиг болгаш шыңгыы буруу шапкан. Олар боттарының контрольдан турары массалыг информациянның чепсектерин ажыглаан. Улусчу чаңгыс эптиг чазааның ажыл-чорудулгазын шүгүлеп, сагыштыы-биле хажыдын турар. Валыпарансо хоорайның ажылчы чоннарының митингизинге чугаазынга президентиниң демдеглээни: реакция ыңдыг аргалар-биле чоннуң ортузунга бүзүревес чоруктун хөөнүн өөскүдүп, революстуг чаартылгалар дугайын Чилиниң Иштики хереткер министерствозу дыңнаткан. Бир кижини өлүрген, алаан шаштыктарын оралдажып турар.

Барыын үзелдиг күштерниң идепкейжээни-биле холбаштыр күрүнениң башкыы сеерчилелдиг болгаш сагылгачурумнуг болурунче чили улустуу кыйгырган.

* * *

САНТЬЯГО. Полиция отрядтарының болгаш «чөн үзелдиглерниң революстуг шимчээшкини» дээр чөвенин бөлүк экстремистиниң аразынга болган чепсектиг мелдежиишкиннин дугайын Чилиниң Иштики хереткер министерствозу дыңнаткан. Бир кижини өлүрген, алаан каш кижини, оон иштинде беш полицейжини бадыглаан. Министерстволуң дыңнадылын ёзугаар алырга, полицияның отряды белүктүг дээрбечи чорук кылган деп буруудаткаш, хоргудаттырган бир кежигүнүнүң квартирязын үжээри-биле Сантьягонуң чанында суурже чоруткан.

Иштики хереткер министрниң оралакчызы Даниэль Вергара кедергей чөен үзелдиглерниң чөнгээлиг хөделиишкиннерин шиитпирлиг буруу шапкан болгаш «Улусчу чаңгыс эптиг чазаа ол идегеттерниң кемниг ажыл-чорудулгазын моон сонгаардаа чайгылыш чок «чайладыр» дээрзин демдеглээн. Министерстволуң дыңнадылын ёзугаар алырга, чөнгээлиг халдаашкыннарның киржикчилерин судче шилчиткен.

* * *

БОНН. ГФР-ниң чөнүнүң хой нуруузу ийи германи күрүнени Каттышкан Нациялар Организациязынга хүлээп алыры дээш саналдан турар. Хөй-ниитиниң саналын алыр «Инфас» дээр институттуң чоруткан санал алышкынын ол дугайын хереченлер турар. Саналын бергеннериң 57 хуузу ГДР болгаш ГФР КНО-нуң деп эргелиг кежигүнери болган турары дээш саналдаан.

* * *

ЗАНЗИБАР. Занзибарларга болгаш танзаннарга капиталистиг булданытның күнчизин ким-даа, кажан-даа деген шыдавас деп, «Танзаниянын бирги оралакчы президентизи, Занзибарның Революстуг чөвүлелиниң даргазы Абуд Джумбе медеглээн.

Абуд Джумбе национал тургузуушкунуң чорудулгазынга коллективизмни калбаа-биле практикалаар деп Танзания Каттышкан Республиканың оргулук кезээниң чуруттакчылары бүгү занзибарларны шыгырган. Улустуң чаңгыс эвинин база чуртка революстуг чаартылгалар дээш демиселге оон күжениишкиннерин сырый каттыштырарының эргежок чугулазын демдеглээш, Танзанияның оралакчы президентизи тускайлаңналыр чоруктуг национал чедиишкиннигг турғузуушкунуң оруунга моондак кылдыр буруу шапкан.

Бистиң чуртувуста

ДНЕПР ЭРИИНДЕ

ПОЛТАВА ОБЛАСТЬ. Кременчугтуң автомобиль заводу продукциянып шынары дээш шимчээшкинниң эгелекчилериниң бирээзи болган. Бүдүрүлгенин бүгү-ле черлериндe — чаа хевирлерни чогаадып, тургузарындан эгелээш, продукцияны массалыг-биле сайгарарынга чедир продукцияның шынарын контрольда алгай. Кременчугчулар кезектерни шынарлыг кылырының аргазын ажыглаан, ол чүүлдерниң 94 хуузун тергинин эки үнелээшкин-биле дужаан турар. Ол заводта бедик шынарлыг продукцияны кылганы дээш моральдыг идик берилгекинниң дүрүмүн ажылдап кылган, ажыглап турар.

Кременчугтуң автомобилиниң курлавыры 1975 чылга чедир 1,5 катан көвүдээр болгаш КРАЗ-тың машиналарының баштайгы капиталдыг септелгеге чедир эртер оруу 150—180 мүң километр чедер.

Ындыг автомобильдерни ажыглаанындан чурттуң улус ажыл-агыйы пиитизи-биле 200 миллион рубль камналганы алыр.

Кременчугтуң автомобиль заводу беш чылдың төнчүзүнге чедир күш-ажылдың бүдүрүкчүлүүнүң бедиирининиң күзели-биле чуртка 36 миллион рубльдиң планнан дашкаар продукциязын бээр.

ЧУРУКТА: автозаводтуң бир бөлүк кол специалистери (солагай талазындан оң талаже) — В. В. Таболин, А. Г. Малышев болгаш Л. Н. Сироткин олар чаа хевирниң автомобильдериниң дугайын чугаалажып турлар.

(СЭТА-ның фотохрониказы).

БИОЛОГТАР — КӨДЭЭ АЖЫЛ-АГЫЙГА

Эртемнер академиязының Сибирь салбырының Цитология болгаш генетика институдунуң ССРЭ-ниң Эртемнер академиязының Сибирь салбырының дуржулга ажыл-агыйынга алтайның нарын дүктүг хоюн линкольн болгаш ромнимарш дээр эът-дүгү чаагай кроссбред укеазалыг хойлары-биле хайнакташтырганының түңнелинде дүгү дыка чаагайы-биле онзаланып турар хойларны алганнар. Бедик шынарлыг трикотаж шеперни кылырынга ажыглаар ол хойларның дүгүнүң ортумак хемчээли 6,5—7 килограмм, узуну 13-15 сантиметр, арыг дүктүң хемчээли 60-65 хуу болур. Кроссбред хойларның дириг децизи —65-70 килограмм, а будурукчу кошкарларының —120-130 килограмм боон турар.

Новосибирск областың «Медведский» совхозунда ындыг 1000 ажыг хоюнуң шинчилел коданы бар.

ЧУРУКТА: ССРЭ-ниң эртемнер академиязының Сибирь салбырының дуржулга ажыл-агыйынга өстүрген кроссбред хой кошкарлары.

(СЭТА-ның фотохрониказы).

Хоочун тудугжу

Бүш-ажыл кижини каастап оруур. Оон чижээнге сес ругларның адазы Дорта Монгушту ап көрээл. Ол ам 49 арлыг, он беш чыл ажыы тажтыр. Сураглыг тудугжу ичиизинден-не күш-ажылга нак үүган. Бодундан улуг, рга-дуржулгалыг эш-өөрү туут ажылынга оны өөредип, нелиг арга-сүмени берип елген ужурунза, ол мергежилдиг тудугжу апарган. Оон ээр чеже чурттагга бажыңы, ал кажаалы тудушпаан дээл. Оон туткан бажыңнары к-Туруг суурда хой. Хоочун удугжу чонунга хүндүтвелиг кижи. Бо суурда ону таывас улуг, биче кижилер овар. Оон ийи оглу база тугжу болуп, адазын дээш алгаан, тудуг ажылынын таазы-биле арга-мергежилдиг парганнар.

Шагаан-Арыгның көжүп чоруур механизастаттынган кооназының үш бригадалары ан-Туругда 200 олуттуг клуб олгаш 300 уруглар чурттаар луг интернатты тудуп турар. Тудугжуларның аразында социалистиг чарыш калбарган. Чоокта чаа үндүрген түңнелден алгаш көөрге, Дорта Монгуш чарыштың тиилекчизи болган. Хүлээнген ажылынга эң-харыысалгалыг хоочун тудугжунуң дугайында оон бригадири Кара-оол Салчак мынчаар чугаалап орар:

— Даанган ажылынга ол кызымак, чүткүлдүг-ле кижи, шак үени эки үбелеп билир. «Солун номдан хой чүвең» кижи билип алмр-ыыр» деп ол боду хөөреп орар. Клубка келген чаа киноларны ол черле эрттирер эвес.

Тудугжу Дорта Монгуш школада ада-ие комитединиң кежигүнү хүлээлгезин эки күүседип. өөредилгези кошкак, кижизидилгези багай уругларлыг ийи-чангыс адаиелер-биле беседалажып, башкылар коллективинин уруглар кижизидилгезинин дугайында берген үнелиг арга-сүмелерин амыдыралга үргүлчү боттандырып келген. Хоочун тудугжу, үлегерлиг ада шак мынчаар чурттап, ажыллап чоруур.

К. КОМБУ.

Барыын-Хемчик районнуң үлетпүр бүдүрүлгелериниң болгаш тудуг организацияларының коллективтери ССР Эвилелиниң тургустунганының 50 чыл болур оюнга төлептиг ужуражып, 1972 чылдың социалистиг хүлээлгелерин хүүсээ бетинде күүседир дээш күжениишкинниг ажылдап, 6 айларда үлетпүр продукциязы сайгарар планны 105,1 хуу күүсеткен, планнан ажыр 319 муң рубльдиң ябызы-бүрү продукциязын сайгарган, эрткен чылдың ол-ла үезинге деңнээрге өзүлдениң темпизи 7,6 хуу өскен. Районнуң тудуг организацияларының тудуг-монтаж ажылдарының планын 102,2 хуу, оон иштинде «Тыва даг-дүгү тудуг» тудуг эргелели 107, «Тыва септелге тудуг» трестиң септелге-тудуг эргелели 110 хуу күүсеткен.

Чамдык будурүлгелерниң болгаш организацияларның бүдүрүлге хемчээлиниң өзүлдезин чедип ай турар кол үвдезини болза, пиитилел будурүлгезиниң ажыктыын бүгү звеноларга бедидип турары, эртем-техниканың чедиишкиннерин калбаз-биле ажыглап тургаш, күш-ажылдың будурүкчүлүүн чайгылып чок өстүрүп турары, мурнакчы дуржулганы нептередип, социалистиг чарышты калбартып турары болуур.

«Тыва даг-дүгү» комбинаттың коллективи бирги эвлелиниң күүсээ ийи катап ашкан, оон ачызында продукция сайгарар планын, күш-ажылдың будурүкчүлүүн бедидер планны ажыр күүсеткилээн. Эрткен чылдың ол-ла үезинге деңнээрге күш-ажылдың будурүкчүлүү 9,3 хуу өскен, бараанныг продукциязының ботүнезин чиигедип турган, 156 муң рубльдиң орулгазын алган.

«Тыва суг тудуг» трестиң № 1 көжүп чоруур механизастаттынган колонназы, Кызыл-Мажалыктың туйбу, саржат заводтары, ыйын ажыл-агыйчери социалистиг чарышты эрелгей ёзу-биле удуртуп, будурүлгезиниң мурнакчыларының болгаш коргузүтлериниң самбыраларын кылбаан, а кылган черлерге оон көзенектерин шаг болганда, чүве өйү эрте бергедe долдуруп турар. Ажыл-ишчилерни юбилейни уткуурунче кыйгырып турар лозунгнар чок, а ыяш ажыл-агыйчеринде лозун оңун чидирип, куурарып калган, цехтер, девискээрлериниң ишти хир-боктуг, бригадалар, участоктар аразында социалистиг чарышты организаставаан, чарыштың күүсеттиин турарын бот-боду хынажыр ажылды чоруттаайн турар. Коммунистиг күш-ажыл дээш шимчээшкинче кичээнгейин коштаткан Партия болгаш ажылчын хуралдарын ховар эрттирип турар. Туйбу заводунга чартык чыл иштинде чаңгыс катаң хурал болган, ацаа январь айның планының түңнелин үндүрген.

СЭКП ТК-ның, ССРЭ-ниң Министрлер Чөвүлелиниң, ВЦСПС-тиң болгаш ВЛКСМ ТК-ның чагаазынга дүүштүр материалдыг курлавырларны камнап алыр талазы-биле чарышты база кошкак организастаан. Чижээ, «Тыва даг-дүгү тудуг» тудуг эргелели тудуг материалдарын артыкка чарыгдаан, тудугнуң ортээн 61 муң рубльге аартаткан. Ол-ла коллектив нормадан ажыр 100 кубометр эзилдиргинин, 101 кубометр дилиг материалдың, 12 тонна арматураны, 4,5 муң дорбелчин метр чымчак шывыгны артыкка чарыгдаан. № 741 көжүп чоруур механизастаттынган колонна тудуг-монтаж ажылдарының үнезин 6 муң рубльге аартаткан.

Ак-Довуракның хлеб, Кызыл-Мажалыктың саржат заводтарының техниктиг дериишкини чаныс деңнелге. Чымыштыг ажылдарны колдуунда хол-биле кылып турар. Туйбу, саржат заводтары, «Сельхозтехника» салбыры хой бракты болдуруп турар. Үлетпүр будурүлге комбинадының эптээш демир-бетон кылыр цеги СПТК-59-12 деп 50 плитаны багай шынарлыг кылганындан бо ажыглаар аргажок болган. Цехтиң курлавырларга камералары ажыглаарынга шуут таарышпас, чазанылга цеги ол материалдар-биле продукция кылып турарындан цехтиң кылыглары бракка таварыкып турар.

Ажыл шагын чидирер чорук хой. «Тыва даг-дүгү тудуг» тудуг эргелели чартык чылда бир ажылчынга оңаштыр 30,1 кижи-хүнүн чидиргеп. Ажыл шагын үзер чоруктун уржуунда 404,9 муң рубльдиң планга чедир бербээн № 741 көжүп чоруур механизастаттынган колонна 1800 кижи-хүнү ажыл шагын үскен. Бо дээрге эрткен чылдың ол-ла үезинден 68 хуу хөй болуп турар. Коллектив Тээли суурга эмнелге комплексизин тударынга хөй бракты болдурташ, ону эде кылырынга база хөй үени чидирген, оон түңнелдиве күш-ажылдың будурүкчүлүүн бедидериниң планы 85 хуу күүсеттинген.

«Тыва даг-дүгү» комбинат күш-ажылдың будурүкчүлүүн бедидеринге иштики курлавырларны чедир ажыглавайн турар. Комбинаттың даг-дүгү арыгдаар цехиниг ажыл шагының чидирии 20 хуу болган, дерит-херекселдериниң аваа турар чоруу база хой. Транспортту чедир бербейн тургандыгдан база чамдык организастыр айтыгларны чедир шиитпирлевейн тургандыгдан комбинаттың үүрмектеп, сорттаар чери чартык чылда будүнай иштинде аваа турган, ынчангаш планга 500 тонна даг-дүгүн чедир бербээн.

Белен продукция складында хол-биле кылыр ажыл хой, ону комплекстиг механизастаарының, савалаарының, чүдүрериниң эртем-шинчилел ажылдарын чүгле 1974 чылда эгелээрин планда көрүп турары канчап-даа таарышпас.

Районнуң партия, профэвилел организациялары, будүрүлгелериниң болгаш тудугларының удуртукчулары техниктиг информациянның болган чаартылганын айтырыгларын чедир үнелевейн турар. Оон түңнелинде дыка хөй ажыктыйнар, инженер-техниктиг ажылдакчылар техниктиг депшилгеге киришпес, будүрүлгенин организастаарын экижидер талазы-биле саналдарны киирбес чоруктар бар. Чаартыкчыларның болган чогаадыкчыларның чөвүлелдерин хөй организацияларда тургуспаан. Ак-Довуракның хлеб заводунга чаңгыс чогаадыкчы саналды шиңгээткеп, а чогаадыкчы ажылды киирген кижи шаңналын безин албаан.

Районнуң будүрүлгелериниде болгаш тудугларында кадрларның үүлүп-кирер чоруу хөй. «Тыва даг-дүгү» комбинатка чартык чылда 354 кижини хүлээп алган, а ажылдан 283 кижини үндүрген. «Тыва даг-дүгү тудуг» тудуг эргелелиге ол саннарны дараалаштыр алырга 212 болгаш 160, үлетпүр будүрүлгелер комбинадынга 52 болгаш 48 болган. № 741 көжүп чоруур механизастаттынган колонна 113 кижини ажылдан үндүрген.

Кадрларның үүлүп, кирер чоруунуң кол-ла чылдагаанары болза күш-ажылды кошкак организастап турары. ажылдап турар кижилериниң күш-ажылының байдалынче болгаш амыдырал-чуртталгазынче четпес сагыш салып турары, азыр ажылдарны механизаставас, кадрларның техниктиг оределгезин организаставас, оларның мергежилин бедиткес чоруктар болур. Чамдык будүрүлгелерде коммунистиг күш-ажылдың школлары ажылдавайн турар.

СЭКП-ниң Барыын-Хемчик райкому, «Тыва даг-дүгү тудуг» тудуг эргелелинде партком, партия эге болган профэвилел организациялары будүрүлге коллективтеринге болгаш тудугларда политмассалыг ажылды көшкак организастап турар. Кызыл-Мажалыктың туйбу, саржат заводтарында, Ак-Довуракның хлеб заводунда болгаш үлетпүр будүрүлгелер комбинадында, өске-даа чамдык улус будүрүлгелерде лекция пропагандазын багай организастаан, информацияларны үттүрбейн турар. Чамдык черлер арагалаанныг болганнар алкоголизмге удур демисел чоруулар талазы-биле СЭКП ТК-ның, ССРЭ-ниң Министрлер Чөвүлелиниң доктаалы-биле болгаш ССРЭ-ниң Дээди Советиниң Президиумунуң Чарлыы-биле ханы танышпаан, ацаа хамаарыштыр тодаргай хемчегларын ажылдап кылбаан. Чамдык удуртукчу ажылдакчылар, инженер-техниктиг ажылдакчылар чөн мурнунга лекция, беседа кылбайн келген. «Билиг» пиитилелиниң районда-даа, Ак-Довуракта-даа организацияларны негелдеге дүүштүр ажылдан шидавайн турар.

Улуг юбилейге — ССРЭ-ниң тургустунганындан бээр 50 чыл болур оюнга чедир чылдың планныг ооваалдарын күүседир дээш демиселлиг эң харыысалгалыг үези эгелээн. Ажылда бар четпестерден чогуур түңнелдә үнүүрүн, социалистиг чарышты улам калбартып ажылдаар болза, Барыын-Хемчик районнуң үлетпүр будүрүлгелерин болгаш тудуг организацияларының планнарын чедиишкинниг күүседип шыдаар.

В. ФИЛИМОНОВ,
СЭКП обкомунуң үлетпүр болгаш транспорт илдизиниң инструктору.

Тудугжунуң хүнүнге уткуштур

КУРЛАВЫРЛАРНЫ ДОЛУ АЖЫГЛААР

СӨГЛЭЭН СӨСКЕ ЭЭ БОЛУР

Партийжи амыдырал

Хүлээлгени алыры дээрге, организаакчы улуг ажылдың чүгле эгези болгай, бир эвес ону шудургу практиктиг ажыл-херектер-биле быжыглавас, оон күүселдезин доктаамал организаставас болза, ол ажаа-ла саазын кырынга артары чугаажок. Чамдыкта ындыг база болгулаар-дыр.

Чогум-ва, ынчангаш, ССРЭниң 50 чылынга уткуштур районнуң алган социалистиг хүлээлгелериниң канчаар күүсеттиин турарының дугайында айтырыгны чугаалашкан, СЭКП-ниң Тес-Хем райкомунуң, чоокта чаа болган, пленумунга шыңгыы партийжи чугаалар болган.

Аңаа иletkел кылган район Советиниң күүскомунуң даргазы эш С. Байыр-оолдуң иletkелиниден алырга, боттарының хүлээлгелерин күүседир дээш кызымак, шудургу ажылдап турар коллективтер, мурнакчы ажыл-ишчилер районда чон эвес. Чижээ: «Чодураа» колхозтуң сүт-бараан фермазы чартык чылда планнан ажыр 15 тонна сүттүг сатканын. «Ак-Эрик» колхозтуң ийи хойжу бригадалары 100 хойга оңаштыр 88-90 хураганны, районнуң 20 хойжузу төрүүр чүс хойга оңаштыр 100—112 хураганны камгалап алган. Оларның аразында И. Данзуруун, С. Калдан, С. Алдын-Херел, С. Монгалбин, Ч. Хуурай-оол олар чыл бүрүде бедик көргүзүглерни чедип ап келгеп.

Бүдүрүлгелерден Шуурмактың тудуг материалдары белеткээр пунктузу пиитти болган бараанныг продукцияны бүдүрерин база сайгарарын көрдүнген планнардан ажырган.

Ынчалзажок иletkелден болгаш санал берген эштериниң чугаазындан алырга, пиитизи-биле районнуң алган социалистиг хүлээлгелериниң күүселдези багай боон турар. Бүдүрүлгелерде күш-ажылдың сагылга-чуруму кошкак, план күүсетпес чүүлдер хөй. Чартын чылда барык-ла 2,5 муң кижи-хүнү прогул болган болгаш оон уржуундан 15,5 муң рубльдиң продукциязы чедир алдынмаан. Мурнакчыларның дуржулгазын калбаз-биле нептередирин, ораалдашпаан болгаш чарыштың организастаарын ала-чайгаарлаашкынче киирген. Кижилер ортузунга партийжи-организастаг, политмассалыг ажыл кончуг четпес деп түңнелди пленум кылган.

Райкомнуң бюрозу, оон бирги секретары турган М. Артаев, а база секретарьлары Н. Чындыгыр, М.-Миянчимаа, райкүүском (даргазы С. Байыр-оол, оон ораалакчызы Ч. Шулуу-Маадыр) шыңгыы партийжи негелде чогундан, хөй-хөй доктаал шиитпирлерни хүлээп ап турза-даа, оон күүселдезин хынаваан болгаш организаставаан, а организастыг ажыл база кошкак. Оон уржуундан районнуң ажыл-агыйының кол-кол адырларында ажылдың сулаган келгенин пленумнуң шиитпиринде база СЭКП обкомунуң бирги секретары эш С. Тока бодунуң чугаазынга айыткан. Байдалды эдер талазы-биле районнуң удуртукчулары аазап келзе-даа, ону боттандырбаан. Оон тодаргай хереч иэ — бо чылдың бирги чартыының түңнелдери болур. Эът садарының планын район үзүп, ону 122 тоннаны чедир бербээн. Малдың баш саны амдыызында планга дүгүүдаа турар болза, эрткен чылдың бо үезинде деңнелинден кудулаан. Төрүүр чүс баш малга оңаштыр: 44 бызаны, 55 анайны, 80 хураганны, 74 кулунну алган.

Бо чылын күрүвеге саткан малдың ортумак деңзизи, боданы чүгле 236, хойнуу —34 килограмм болган. Оон уржуудан хөй санныг артык малды аңаа чарыгдааны плерээн. Эрткен чыл-биле деңнээрге, хой, өшкүнүң читкени, самчыгдаттынганы 188 хуу четкен. Ажыл-агыйлар пиити олген болгаш читкен малдан 4,2 тонна дүктүг, 173 тонна эттиг караказынга таварышкан. Амгы үеде районнуң эът, дүк садарының чыл планнарын күүседирип улуг бергедээшкинге таваржып турар. Ындыг турбуже, малдың чайгы семиртигезин болур-чогуур-биле организаставаан, чондан мал садып алыр ажылды эки чорутпаан, хураган кыргыырының темпизи оожуп болгаш агарлаашкынче кирбээн. Алган хүлээлгелерни болгаш планны күүседир дээш, өске-даа хемчеглерни алырын үе негеп келген.

Пиитиниң малынга бо чылын 10,3 муң тонна чемни ажыл-агыйлар белеткеп алыр ужурлуг. Амгы үеде оон чүгле 22 хуузу белеп. Сигеннин, малдың тарымал чеминиң чеминиг үезин эртер чоокшулап турар, а ол чугула кайгнаныда темп бедирген, харын кудулаан. Малга чем белеткээр чамдык бригадалар, звеноларга сандараан, «каттыжып» турар апарган. Сигеп белеткелинге шалыпчы айны чарлаарын, немей бригадалар тургузарын пленум шиитпирлээн. «Бүгү күштү — мал чеминиң белеткелдиче!» деп лозун үлам күштелир ужурлуг. Оон-биле чергелештир дүүжүт ажаан алышкынынга белеткелди чорудар.

Ол плевумга, мурнунда хуралдарга ышкаш, четпестерни анализтээн, сорулгаларны тодаргайлаан чугаалар хөй болган. Ол чугула болбайн-даа. Ынчалза-даа СЭКП обкомунуң бирги секретары эш С. К. Токаның аңаа чугаазынга деңгелээни ышкаш, практиктиг организакчы ажылды күштелдирип, районнуң хожудаашкынын ажыл эртеринче бүгү чонну хайныктырын үндүрери бирги черниң сорулгазы болур. Райкомнуң бюрозунуң удуртулгазы-биле партия база кодээ Советтерниң, комсомолдуң болгаш профэвилелдиң бүгү организацияларының чонну эвилелден, социалистиг чарышты улам калбартып, ону организастаарын сайзырангайжыдып тургаш, алган хүлээлгени күүседир, сөглээн сөске ээ болур дээш организакчы болгаш политмассалыг бүгү ажылды улам күштелдирер ужурлуг.

А. ДЕМБРЕЛЬ.
«Шынның» корреспондентизи.

БҮГҮ ТАЛА-БИЛЕ БЕЛЕТКЕНИР

ЧАА ӨӨРЕДИЛГЕ ЧЫЛЫНГА

Чаа өөредилге чылының эгези сентябрьның бирге чедир ышаа-ла хонук арткан. Республиканың школаларының өөредилге чылынга белен бе, кандыг ажылдар кылдынганыл, чүнү кылза чогуурул дээш өске-даа айтырыглар улус өөредилге ажылдакчыларын болгаш өске-даа хөй-ниити организацияларның кичээнгейинин төвүнде турар. Бо талазы-биле республикада байдалдың дугайын бистин корреспондентивис Тыва АССР-ниң чырыдыышкын министрининң орлакчызы Николай Салчакович Конгардан айтырып беседалашкан. Үк беседаны моон адаанда парладывыс.

— Школаларның белеткелинин дугайында чүнү чугаалап болур силер, Николай Салчакович?

— Чаа өөредилге чылында 55 муң ажыг уруглар бистин школаларывыска өөренип киргер. Оларның өөредилгезинге бүгү-ле таарымчалыг байдалды тургузары бистиң кол соруглавыс. 1972—73 өөредилге чылы бүгү-ниити ортумак өөредилгени бүрүн боттандырарынга база чугула соруглаларның чылы. СЭКП ТК болгаш ССРЭ-ниң Министрлер Чөвүледи бо талазы-биле чаа доктаалды база хүлээп алган. Ынчангаш бүгү-ниити ортумак өөредилгени боттандырып чорударынга база бир кол чүүл материалдыг бааза дээрзи биске билдингир.

140 ажыг школа бажыңнары, төзан интернат күрүне комиссиязынга хүлээдиринге белен. Ол ышкаш 120 мастерлер, Ажыл-ишчилерни юбилейни уткуурунче кыйгырып турар лозунгнар чок, а ыяш ажыл-агыйчеринде лозун оңун чидирип, куурарып калган, цехтер, девискээрлериниң ишти хир-боктуг, бригадалар, участоктар аразында социалистиг чарышты организаставаан, чарыштың күүсеттиин турарын бот-боду хынажыр ажылды чоруттайн турар. Коммунистиг күш-ажыл дээш шимчээшкинче кичээнгейин коштаткан Партия болгаш ажылчын хуралдарын ховар эрттирип турар. Туйбу заводунга чартык чыл иштинде чаңгыс катаң хурал болган, ацаа январь айның планының түңнелин үндүрген.

СЭКП ТК-ның, ССРЭ-ниң Министрлер Чөвүлелиниң, ВЦСПС-тиң болгаш ВЛКСМ ТК-ның чагаазынга дүүштүр материалдыг курлавырларны камнап алыр талазы-биле чарышты база кошкак организастаан. Чижээ, «Тыва даг-дүгү тудуг» тудуг эргелели тудуг материалдарын артыкка чарыгдаан, эде кылымшкынларга материалдарны хойну чарыгдаан, тудугнуң ортээн 61 муң рубльге аартаткан. Ол-ла коллектив нормадан ажыр 100 кубометр эзилдиргинин, 101 кубометр дилиг материалдың, 12 тонна арматураны, 4,5 муң дорбелчин метр чымчак шывыгны артыкка чарыгдаан. № 741 көжүп чоруур механизастаттынган колонна тудуг-монтаж ажылдарының үнезин 6 муң рубльге аартаткан.

Ак-Довуракның хлеб, Кызыл-Мажалыктың саржат заводтарының техниктиг дериишкини чаныс деңнелге. Чымыштыг ажылдарны колдуунда хол-биле кылып турар. Туйбу, саржат заводтары, «Сельхозтехника» салбыры хой бракты болдуруп турар. Үлетпүр будүрүлге комбинадының эптээш демир-бетон кылыр цеги СПТК-59-12 деп 50 плитаны багай шынарлыг кылганындан бо ажыглаар аргажок болган. Цехтиң курлавырларга камералары ажыглаарынга шуут таарышпас, чазанылга цеги ол материалдар-биле продукция кылып турарындан цехтиң кылыглары бракка таварыкып турар.

Ажыл шагын чидирер чорук хой. «Тыва даг-дүгү тудуг» тудуг эргелели чартык чылда бир ажылчынга оңаштыр 30,1 кижи-хүнүн чидиргеп. Ажыл шагын үзер чоруктун уржуунда 404,9 муң рубльдиң планга чедир бербээн № 741 көжүп чоруур механизастаттынган колонна 1800 кижи-хүнү ажыл шагын үскен. Бо дээрге эрткен чылдың ол-ла үезинден 68 хуу хөй болуп турар. Коллектив Тээли суурга эмнелге комплексизин тударынга хөй бракты болдурташ, ону эде кылырынга база хөй үени чидирген, оон түңнелдиве күш-ажылдың будүрүкчүлүүн бедидериниң планы 85 хуу күүсеттинген.

«Тыва даг-дүгү» комбинат күш-ажылдың будүрүкчүлүүн бедидеринге иштики курлавырларны чедир ажыглавайн турар. Комбинаттың даг-дүгү арыгдаар цехиниг ажыл шагының чидирии 20 хуу болган, дерит-херекселдериниң аваа турар чоруу база хой. Транспортту чедир бербейн тургандыгдан база чамдык организастыр айтыгларны чедир шиитпирлевейн тургандыгдан комбинаттың үүрмектеп, сорттаар чери чартык чылда будүнай иштинде аваа турган, ынчангаш планга 500 тонна даг-дүгүн чедир бербээн.

Белен продукция складында хол-биле кылыр ажыл хой, ону комплекстиг механизастаарының, савалаарының, чүдүрериниң эртем-шинчилел ажылдарын чүгле 1974 чылда эгелээрин планда көрүп турары канчап-даа таарышпас.

Районнуң партия, профэвилел организациялары, будүрүлгелериниң болгаш тудугларының удуртукчулары техниктиг информациянның болган чаартылганын айтырыгларын чедир үнелевейн турар. Оон түңнелинде дыка хөй ажыктыйнар, инженер-техниктиг ажылдакчылар техниктиг депшилгеге киришпес, будүрүлгенин организастаарын экижидер талазы-биле саналдарны киирбес чоруктар бар. Чаартыкчыларның болган чогаадыкчыларның чөвүлелдерин хөй организацияларда тургуспаан. Ак-Довуракның хлеб заводунга чаңгыс чогаадыкчы саналды шиңгээткеп, а чогаадыкчы ажылды киирген кижи шаңналын безин албаан.

Районнуң будүрүлгелериниде болгаш тудугларында кадрларның үүлүп-кирер чоруу хөй. «Тыва даг-дүгү» комбинатка чартык чылда 354 кижини хүлээп алган, а ажылдан 283 кижини үндүрген. «Тыва даг-дүгү тудуг» тудуг эргелелиге ол саннарны дараалаштыр алырга 212 болгаш 160, үлетпүр будүрүлгелер комбинадынга 52 болгаш 48 болган. № 741 көжүп чоруур механизастаттынган колонна 113 кижини ажылдан үндүрген.

Кадрларның үүлүп, кирер чоруунуң кол-ла чылдагаанары болза күш-ажылды кошкак организастап турары. ажылдап турар кижилериниң күш-ажылының байдалынче болгаш амыдырал-чуртталгазынче четпес сагыш салып турары, азыр ажылдарны механизаставаас, кадрларның техниктиг оределгезин организаставаас, оларның мергежилин бедиткес чоруктар болур. Чамдык будүрүлгелерде коммунистиг күш-ажылдың школлары ажылдавайн турар.

СЭКП-ниң Барыын-Хемчик райкому, «Тыва даг-дүгү тудуг» тудуг эргелелинде партком, партия эге болган профэвилел организациялары будүрүлге коллективтеринге болгаш тудугларда политмассалыг ажылды көшкак организастап турар. Кызыл-Мажалыктың туйбу, саржат заводтарында, Ак-Довуракның хлеб заводунда болгаш үлетпүр будүрүлгелер комбинадында, өске-даа чамдык улус будүрүлгелерде лекция пропагандазын багай организастаан, информацияларны үттүрбейн турар. Чамдык черлер арагалаанныг болганнар алкоголизмге удур демисел чоруулар талазы-биле СЭКП ТК-ның, ССРЭ-ниң Министрлер Чөвүлелиниң доктаалы-биле болгаш ССРЭ-ниң Дээди Советиниң Президиумунуң Чарлыы-биле ханы танышпаан, ацаа хамаарыштыр тодаргай хемчегларын ажылдап кылбаан. Чамдык удуртукчу ажылдакчылар, инженер-техниктиг ажылдакчылар чөн мурнунга лекция, беседа кылбайн келген. «Билиг» пиитилелиниң районда-даа, Ак-Довуракта-даа организацияларны негелдеге дүүштүр ажылдан шидавайн турар.

Улуг юбилейге — ССРЭ-ниң тургустунганындан бээр 50 чыл болур оюнга чедир чылдың планныг ооваалдарын күүседир дээш демиселлиг эң харыысалгалыг үези эгелээн. Ажылда бар четпестерден чогуур түңнелдә үнүүрүн, социалистиг чарышты улам калбартып ажылдаар болза, Барыын-Хемчик районнуң үлетпүр будүрүлгелерин болгаш тудуг организацияларының планнарын чедиишкинниг күүседип шыдаар.

В. ФИЛИМОНОВ,
СЭКП обкомунуң үлетпүр болгаш транспорт илдизиниң инструктору.

АВТОЛАВКА — МАЛЧЫННАРДА

Сесерлиг сельпозунуң автолавка садыгжызы Виктор Иннокентьевич Ковалёв чоогаачылавышаан. Малчыннар коданнарынга доктаамал аалдап барып, чугула хереглелдиң бараанналрын чедирип турар.

Малчыннарның үлетпүр бараанналрга болгаш аъш-чем продуктуларынга чагырларын ол доктаамал хандырып келген. Кадарчылар сууржуп амыдыралче шилчип, чырык, чылыг чурталга бажыңнарлыг апарылаан. Ынчангаш бодунуң чурттаар оран-савазын чаа эт-хереселдер-биле дерип, арыг-силиг, культурлуг чурттаарын малчын бүрүзү күүзер. Беш хонуг эдилээш одарга эрттирген суурга кээп, таарымчалыг дерип-шимээн бажыңнырга дыштаныры кымга тааланчыг эвес боор.

Мурнунда малчыннарның кол негелдези колдуунда аъш-чем, идик-хеп, пос-таавы турган болза, ам хевис, радиоприёмник, телевизор, холодилъник, хеп чуур машина болгаш өске-даа бажың эт-хереселдерин чугула хереглээр апарган. Ол бараанналрны автолавкага чүдүрүп чедирери белен эвес. Ынчалза-даа, эш Ковалёв малчыннарның чагырын күүседирип ораалажып, чагыг өзүгаар бараанналрны чедирип келген.

Коммунист садыгжы алдычыл иштинде автолавкага ажылдаан. Малчыннарның амыдырал-чуртталгазын, оларның сонуургалын өөренип алган болгаш малчыннарже график өзүгаар чоруп келген.

Виктор Иннокентьевич ССРЭ-ниң 50 чылынга уткуштур социалистиг чарышка киришкеп, чартык чылдың түңнели-биле тиилекчи болуп, Салыгжының хүнүн таварыштыр Сесерлиг сельпозунуң баштаар черинден хүндүлел бижик болгаш өртектиг бараан-биле шаңнаткан. Ол бодунуң социалистиг хүлээлгезин чедиишкинниг боттандырып турар. Чартык чылдың планын 109,7 хуу күүседип, июньнуң планныг даалгазындан ажыр 2,5 муң рубльдиң бараанын саткан. Июльдуң планын база ажыр күүсеткен.

Коммунист Ковалёвтуң ак сеткилдиг, кызымак чоруун көргеш, ону СЭКП Кызыл хооркомунуң кежигүнүнге соңгаан.

ССРЭ-ниң тургустунганындан бээр 50 чылынга уткуштур республиканың мурнакчы коллективтеринин үндүрген кыйгырыын деткип, улам бедик көргүзүглерлиг ажылдаарын В. Ковалёв хүлээнип турар.

С. МИНДИРЯ.

Экзаменнер

Совет Эвилелиниң бүгү институттарында ышкаш Кызылдың педагогика институдунда хүлээп алыышкын экзаменнери бо хүннерде база түлүктээн. Институттуң үш факультетериниң кайызында-даа киреринің экзаменнери хайныккан.

Институт бо чылын 175 кижи хүлээп алыр планныг. Физика-математика, биология болгаш химия, филология факультеттеринче берген билдиришкиннернің саны 526. Моңу ап көөрге бо чылын конкурс эрткен кайы-даа чылдардан хөй болган-дыр. Билии шыырак доозукчуларны шилип алыр арга бар.

Кирип турзырларның байдалын районнар аайы-биле көөрге эң хөйү Чөөн-Хемчик биле Улуг-Хемден келдап турар. Эвээш-даа болза Монгун-Тайга. Тожу. Эрзин ышкаш ыраккы районнардан база келгилээни көрүнчүг.

Абитуриентилер бирги экзаменнерни дужаап доозупкан. Ниити түннел элек болза-даа, баштайгы экзаменнерге шыырак билигни илереткеннерниң чамдыктарын адап болур.

Математикага — Н. Молянова (Туран), С. Юрченко (Кызыл-Мажалык), Н. Горнастаева (Кызыл) олар кончүг эки харыылаан; М. Саады (Самагалтай), В. Ооржак (Тээли), С. Суханов (Элегес) олар база эки белеткелдиин көргүскен. Биологияга — Л. Петрова (Кызыл), О. Максыл (Чаа-Хөл), Л. Гольцова (Туран), Л. Чернова (Чадаана) оларның билии база шыырак болган.

Моон-биле кады четпестерни база айтыр херек. Көдээ школалардан келген абитуриентилерниң барык хөй кезии багай дүмдектерге дужаап турары харааданчыг. Билиглерни эки шинчээткен, экзаменге хынамачалыг белеткенген болза ындыг байдал болбас иинек.

Экзаменнер ам-даа үргүлчүдеп турар. Анаа кичээнгейлиг болуруп күзеп, билиглерниң ханызынче 'шымның киреии силерге күзедивис болдар, кыстар.

Х. САЯ,
Хүлээп алыышның комиссиязының секретары.

ЧУРУКТА: математика кафедразының башкызы А. С. Белоусов (солагай талазында) консультация эрттирип турары.

А. ЧОЙГАННЫҢ фотозу.

АТОМНУГ СТАНЦИЯНЫ ТУДУП ЭГЕЛЭЭН

БУДАПЕШТ. Дунайның барыын талакы эриинде Будапештиниң чоогунда балыкчыларның улуг эвес Пакш сууру сөөлгү үеде бүгү Венгрияның кичээнгейин хандырып турар апарган. Суурнуң адыпарлалганың арыпарынга бола коступ кээр, венгр радио болгаш телевидение дамчыдылгаларынга ону айтып турар. Венгрияда баштайгы атомнуг электростанцияның тудуун ында эгелээн.

Венгрияның чаа улуг тудугларының хөй вуруузу ышкаш станцияның тудуун база-да Совет Эвилелиниң техниктиг деткимчези-биле тудуп турар. Оон төлевидээн күчүзү 1900—2000 мегаватт. 440 мегаватт күчүлүг бирги блок 1980 чылда токту бээр.

ВУР-ның хөгжүп турар атомнуг энергетиказынга ажылдаар чүс-чүс венгр специалистерни келир чылдарда Совет Эвилелиниң дээди өөредилге черлеринге белеткээр.

Социализм чурттарында

ЧИГИР ХӨЙ БОЛУР

ВАРШАВА. Польшада чигир хайындырарынга белеткелдиң сезону эгелээн. Чигир свёклазы хүлээп алыр черлериниң техниктиг дериишкинии чүгле экижидеринге безин 500 миллион азотых аксшаны үндүрүп берген. Бо чылда чигир үлетпүрүне бүгү капитал салыышкыны эрткен чылдың деңнелиинден ийи катап ажыг болур. Чамдык заводтарны чдартыр, элээп каш улуг будүрүлгелерниң тудуун эгелээр дээн.

Бо чылын чигир свёклазын эрткен чылдыңдан 20 муң хөй гектар шөлге тарып олуртказын. Свёкланың гектар бүрүзүнден дүжүдү 300 пеитнерден ажыг болур деп турар.

БОЛГАРИЯДА ОРУС ДЫЛ

СОФИЯ. Эрткен өөредилге чылында Болгар-совет найыралдың бүгү-улусчу комитединиң курстарынга 84 муң хире болгар хамаатылар орус дылды өөренген. Орус дылды өөренип турарлардан хөй инжилер орус дыл талазы-биле бо чылын болган национал олимпиадага киришкен.

Чаа өөредилге чылында Болгар-совет найыралдың оөруттар комитеттериниң кичээнгейин инженер-техниктиг ажылдакчыларның, медицина кадрларының, көдээ ажылагый специалистериниң, башкыларның, эртем ажылдакчыларының орус дылды өөренир талазы-биле болгүнмерни тургузарынче салыр деп турар. Ам орус дылдың чаа өөредилге номнарын болгаш оске-даа пособилерни үндүрер талазы-биле хемчегларни ап турар.

КЕЛИР ЧЫЛДЫҢ ИДИИ

ПРАГА. Чехослован идик будүрүлгелериниң болгаш садыг организацияларының төлээлекчилериниң Прагага эрткен чаңчыл болган чөвүдел хуралында 1973 чылдың часы-чайгы сезонунда кылыр идиктерни бадылаан. Будүрүлгечилер хереэжеп, эр болгаш уруглар идиктериниң 2500 моделин будүрүп үндүрерин саналдаан. 400 модельди чаңгыс үн-биле хүлээп алган болгаш бадылаан. Бо модельдер республиканың ишкитики рынокуна кол ассортимент болган турар.

Чехословакия — идиктериниң эң улуг будүрүкчүлериниң бирээзи. Чыл бүрүле 100 миллион ажыг эжеш идиктерни ында будүрүп турар. Идиктериниң барын чартык кезиин делегейниң 85 чурттуунче чорудуп турар. Чехословак идиктериниң даштыкы эң улуг садыг алыкчызы Совет Эвилели болуп турар. 1947 чылда ССРЭ 1,5 миллион эжеш идиктерни садыг алган болза, бо чылын Совет Эвилели ЧССР-деп 30 миллион хире эжеш идиктерни алган.

(СЭТА).

ДАШТЫКЫДА

Чөвүлел хурал

САНТЬЯГО. (СЭТА). Чилиниң Коммунистиг партиязының активиинин чөвүлел хуралы Сантьягога болган. Компартияның ТК-зының Политкомиссиязының кежигүнү Володя Тейтельбойм чуртта политиктиг байдалдың дугайында илеткел кылган. Чилиде революстуг чаартылгаларның чорудулгазын доза шаварын ораладшышаан, реакция улусчу чаңгыс эптин чазаанга удур нүгүлдүг кампанияны калбартып, политиктиг янзы-бүрү кемниг үүлгедиишкиннерни кылып турар. Ынчангаш ажылчы чоннарның чаңгыс эвин быжыглаары чугула деп ол чугаалаан.

Каирге үдээшкин

КАИР. (СЭТА). Египетке боттарының хүлээлгезин күүседирин доосканыига холбаштыр Төрээн чуртунче чанар база бир бөлүк совет шериг чөвүлекчилерин үдээн. ЕАР-ның камгалал министрииин оралакчызы генерал Камал Хусейн Төрээн чуртунче чанар шериг чөвүлекчилеринге египет орденнерни болгаш медальдарны республиканың президентизиинин өмүнээзинден тыыскан.

Кол шериг чөвүлекчизи генерал-полковник В. В. Окунев ЕАР-ның чазаанын дилээп алгаар, Египетке ажылдап турган совет шериг чөвүлекчилериниң бүгү аппарадының таарымчалыг болгаш ылаптыг ажылын бодунуң чугаазынга дэмдеглээн.

АТОМНУГ ЧАСТЫЫШКЫННЫҢ САЛДАРЫ

ТОКИО. (СЭТА). Нагасакиге сөөлгү чылда америк атомнуг бомба частыышкынының салдарынга алыскан 96 кижи мөчээн. Оларның аразында 1945 чылдың августа Нагасакиге болган халаптыг частыышкынга таваржып, оон салдарынга алыскан кижилерниң атомнуг бомба частыышкынының соонда элээн каш чыл болганда төрүттүнген уруг-дарыгларын база бар.

Америк атомнуг бомба Хиросиманың чонун ам-даа өлүмчидимге таварыштырарын үргүлчүлеп турар. Бо чылдың чугле баштайгы чартыында безин Хиросиманың түскай эмнелгезинге 37 кижи мөчээн.

Амгы үеде Японияда атомнуг бомбалаашкынга таварышкан 300000 ажыг кижи санаттынып турар. Оларның дыка хөйү аар аарыг. Оларның уруг-дарыы безин аарыг турар. Япон эмчилериниң түнээнии өзугаар алырга, Нагасакиде болгаш Хиросимада радиоактивтиг херел салдарындан аарыг 290 аныяк оолдар, кыстар бар. Чүге дээрге, оларның ада-иелери атомнуг бомбалаашкынга таварышкан.

Бэрчист-кандидат

НЬЮ-ЙОРК. (СЭТА). Кедергей реакционер. «Джон Бэрчиниң шинтилелиниң кежигүнү Джон Шмиц дээрэи АКШ-тың президентизиниң албан хүлээлгезинге барымын үзелдиг «америк партиядан» кандидат кылдыр дешиттиргеи.

Ол-ла партиядан кандидат боон болуур кижи Алабама штаттың губернатору расист Дж. Уоллес деп санап турган. Ол 1968 чылда президент соңгулдазынга бүрүткедиин тургаи. Ынчалза-даа балыглаигаи соонда амгы үеде эмнедип турар. Дж. Уоллес кадыымың багаймнын уржуундан «америк партиядан» АКШ-тың президентизиниң албан хүлээлгезинге бүрүткедириидеи ойталаан.

Тудуп хоругдаар

БАМАКО. (СЭТА). Аккрадан дыңнадыгны өзугаар алырга, амгы үеде Англияда хоргадап турар Кофи Бусиа деп кижини тудуп хоругдаар дугайында айтыышкыны чүрттүк дээди эрге-чагыргазы болур Гананың Национал камгалалының чөвүлели берген. Ол кижи моон мурнунда республиканың премьер-министри турген.

Ол шинтиирии «национал аймак чок чоруктуң эргежежыктарын» барымдаалаап хүлээп алганын дыңнадыгда айтып турар.

Алды-ла кижи тывылган.

КАРАЧИ. (СЭТА). Пакистанның корабльдериниң болгаш самолёттарының дилежип турганы Индияның «Дамодар Мандова» дээр садыг суднозу Карачиден 120 миль далайга суг дүвүнче душкен болган. Экипажтың 37 кежигүннериниң түрле алдызы тывылган. Экипажтың артыын кежигүннерии ам-даа дилевишаан.

Индий-Кыдатта дайын чорудулгалары

НЬЮ-ЙОРК. (СЭТА). Мурнуу Вьетнамны хостаарының Улусчу чепсектиг күштери Куангчи хоорайның мурнуу талазында турар дайзынга артиллерия-биле күчүлүг согугларны таварыштырган деп, АП агентилел дамчыткан. Сайгончу шериглер улуг чидириглерге таваржып турар. Чалча өзу-чурумнуң шериглерин бүрүн аштырышкынган камгалап алырын ораладшышаан, АКШ-тың ужар түүлү болган өлоду оларга идепкейлиг деткимчени көргүзүп турар. Америк «В-52» дээр стратегиг бомбалакчы самолёттар Куангчи болгаш Тхыатхиен можуларын хостаган районнарынче халдаан, будун чартык муң тонна хире бомбаларны октаан.

Патриоттар Хюэ хоорайның чоогунда дайзынның турукжуче ыйышкынын күштедирген. Август 6 кежээзинде патриоттар хоорайдан 25 километрде турар беш суурну хостаан. Чуртуң эң мурнуу талазында Меконг хемниң адырында тулчуушкуннар база үргүлчүлевишаан.

НЬЮ-ЙОРК. (СЭТА). Камбоджаның Кампонгтрабек хоорайын долгандыр кадыг-доңкүн тулчуушкуннар чорун турар деп, АП агентилел дамчыткан. Бо хоорай Камбоджаның чөн талазында Пномпень биле Сайгонның аразында стратегиг орукта турар.

ХАНОЙ. (СЭТА). Каосан Патет Лао агентилелдин хынатканы-биле адырга, Лаостуң патриоттары Сиенхуанг моңгуа июльда 4 америк самолёттуг дүжүр аткан. АКШ-тың ужар түүлү патриоттарга удур дайын чорудулгаларынга барыын үзелдиг күштерниң шериглерииге идепкейлиг деткимчени көргүзүп турар.

ХАНОЙ. (СЭТА). АКШ-тың ужар түүлү ВДР-ниң найысылалын арааталыг өзу-биле бомбаларын үргүлчүлээн.

Август 6-да АКШ-тың самолёттары Ханойдуң чоогунче халдаан.

Июль 7-ден 20-ге чедир үеде «В-52» дээр стратегиг самолёттар Митхо можуже 200 ажыг удаа халдап, муң-муң тонна бомбаларны октаан.

Бомбалаашкыннарны СОКСАДЫР

ХАНОЙ. (СЭТА). ВДР-ниң Даштыкы херектер министерствозу август 6-да Хавойнуң болгаш Хайфончуң девискээрлериче америк ужар түүлүн халдаашкыннарын бүрүү шапкан. Август 6-да америк ужар түүл Лангсон, Хатэй, Ниньбинь, Тханьхоа, Нгеан, Хатинь болгаш Куангбинь можуларының чуртталыг районнарын база бомбалаан деп, медеглелде чугаалаан. Америк флоттуң корабльдери Намха биле Хатинь можуларның суг эриктерин бооладп.

Халдаашкынның түңнелиндө коддуунда хөй-хөй кырганнар, хероженнер болгаш бичии уруглар олуртказын болгаш балыглаткан, хөй экономиктиг объектилерни болгаш чурттарга бажыңнарын үрегдеп, хоозуратказын.

Август 5 болгаш 6-да Вьетнамның улусчу армиязының агаардан халдаашкынга удур камгалал кезектери 8 америк самолёттуг дүжүр аткаиын медеглелде айнткан.

ВДР-ниң Даштыкы херектер министерствозу бо аргеесчи үүлгедиглерии сойгаар, Соңгу Вьетнамны бомбалаарын болгаш боозаарын, оон порттарын миналаарын болгаш бүзөлээрин, Вьетнам Демократтыг Республиканың түскай догуиаашкынынче болгаш аймак чок чоруунче бүгү халдаашкыннарын доңдораан соксадырын АКШ-тан шинтилелиг иеген тур деп, медеглелде дэмдеглээн.

Хөй уругларлыг иелеони „Иенин алдары" орден-биле болгаш „Иениң медалы" медаль-биле шаңнаар дугайында

Тыва АССР-ниң Дээди Совединиң Президиумунуң Чарлыы

ССРЭ-ниң Дээди Совединиң Президиумунуң амыдыралдан шаңнаары болза:

БАЙ-ТАЙГА РАЙОН

Тос уругларны төрээн болгаш кижизиткен иелерии «ИЕНИҢ АЛДАРЫ» ОРДЕННИҢ I ЧЕРГЕЗИ-БИЛЕ

Самыя Хертековна **Бораш** — «Тээли» совхозтуң ажылчыны.

Өшкү-Саар Сендажиевна **Саая** — Тээли ортумак школаның ажылчыны.

Сес уругларны төрээн болгаш кижизиткен иелерии «ИЕНИҢ АЛДАРЫ» ОРДЕННИҢ II ЧЕРГЕЗИ-БИЛЕ

Долзат Сотпаевна **Иргит** — «Кара-Хөл» колхозтуң колхозчузу.

Бялчыр Намчыловна **Хомушку** — Шуйнуң кадыкшылга школазының ажылчыны.

Чаяырык Хертековна **Ширинеп** — «Тээли» совхозтуң ажылчыны.

Чеди уругларны төрээн болгаш кижизиткен иелерии «ИЕНИҢ АЛДАРЫ» ОРДЕННИҢ III ЧЕРГЕЗИ-БИЛЕ

Чечекмаа Сояновна **Дүктүг-Бора** — «Кара-Хөл» колхозтуң колхозчузу.

Серенжаа Седен-Дамбаевна **Салчак** — Шуйнуң участок эмнелгезиниң ажылчыны.

Соңаш Чамзыевна **Салчак** — Кызыл-Даг суурда өг-бүле ээзи.

Кара Салчаковна **Сарлык-Деге** — райпо ажылчыны.

Хертек Самбуевна **Унжут** — «Кара-Хөл» колхозтуң колхозчузу.

Алды уругларны төрээн болгаш кижизиткен иелерии «ИЕНИҢ МЕДАЛЫ» МЕДАЛЬДЫҢ I ЧЕРГЕЗИ-БИЛЕ

Мамаш Салчаковна **Биличиг** — Бай-Тал суурда өг-бүле ээзи.

Майя-Тараа Салчаковна **Дарыма** — Бай-Тал суурда өг-бүле ээзи.

Хирлиг Хунажыковна **Доңгак** — «Мурнакчы» колхозтуң колхозчузу.

Серенмаа Сундуйовна **Иргит** — Тээли суурда өг-бүле ээзи.

Стюра Сарыгларовна **Иргит** — «Тээли» совхозтуң ажылчыны.

Дыртык Айдың-оловна **Күжүгет** — «Тээли» совхозтуң ажылчыны.

Бичии Хертековна **Хертек** — Кызыл-Даг суурда өг-бүле ээзи.

Доруймаа Сагдыевна **Хомушку** — «Кара-Хөл» колхозтуң колхозчузу.

Чылбак Серенчимовна **Хомушку** — «Кара-Хөл» колхозтуң колхозчузу.

Чылбак Шөмбүловна **Хомушку** — Шуй суурда өг-бүле ээзи.

Хайак Хертековна **Чымы** — «Мурнакчы» колхозтуң колхозчузу.

Беш уругларны төрээн болгаш кижизиткен иелерии «ИЕНИҢ МЕДАЛЫ» МЕДАЛЬДЫҢ II ЧЕРГЕЗИ-БИЛЕ

Алдын Сереповна **Болат** — «Кара-Хөл» колхозтуң колхозчузу.

Александра Лупчаевна **Доржу** — «Кара-Хөл» колхозтуң колхозчузу.

Райса Шөмбүловна **Кепдеп** — Кызыл-Даг уруглар садының кижизидикчизи.

Өшкү-Саар Биче-ооловна **Күжүгет** — «Тээли» совхозтуң ажылчыны.

Чайдыш Доңгаковна **Монгуш** — «Тээли» совхозтуң ажылчыны.

Байыр Хурлатпаевна **Хертек** — Тээли суурда өг-бүле ээзи.

Учун Долчаа-оловна **Хертек** — «Тээли» совхозтуң ажылчыны.

Чамбар Монгеевна **Хертек** — Кызыл-Дагның сес чыл школазының ажылчыны.

Саая Аракчаевна **Хорул** — районнуң амыдырал хандырыла комбинадының Шуйда чонга ачы-дуза чедирер салбырының ажылчыны.

Шожутмаа Салчаковна **Шойдан** — «Мурнакчы» колхозтуң колхозчузу.

(Уланчылыг).

Чилиниң улузу бодунуң чуртунуң эң эки келир үезинге бүзүреп турар. Дешилгелиг чаартылгалар амыдыралга канчаар күүсеттинип турарының чергезинде ол бүзүрел улам быжыглар. Чижээ, ол дугайын улусчу чаңгыс эптиң чазаанның ат-алдарының озугдезии хереччлел турар. Ол чазак ажылчы чоннуң материалдыг байдалын экижидеринче угланган хемчегларни ап чорудуп турар. Чуртта ажыл чоктарның санын эвээжеткен, ажыл төлевириниң болгаш пенсияларның хемчээнин улгаттырган, чурттагга айтырыын үзе шинтирлээриниң программазын айтып турар. 33 муң ажыг чурттага черлерии тудуп тургускан. Ол ышкаш улус өөредилгезиниң болгаш кадык камгалалының талазы-биле чеднишкиннер база эвээш эвес.

ЧУРУКТА: Сантьягода эмнелгелериниң бирээзинде.

МТИ — СЭТА-ның фотозу.

АМЫДЫРАЛДЫҢ АЙЫТКАЛЫ

Дээди школаже: мергежилдиг кадрларнын келир үезинче болгаш бистин күрүнеристин техниктиг политиказыче партия болгаш чазактың чайгылыш чок сагыш човаашкынының чаа илергейлээшкинин «Чуртка дээди өредилгени улам ылай сайзырангайжыдар талазы-биле хемчеглер дугайында» СЭКП ТК-ның болгаш ССРЭ-нин Министрлер Чөвүлелиниң чоокта чаа үндүрген доктаалындан көрүп болур деп, Ленинградтың Г. В. Плеханов аттыг, даг институдунуң ректору, профессор Л. Н. Келль СЭТА-ның корреспондентизибиле беседазынга медеглээн. Бо документ — дээди мергежилдин специалистерин белеткээр талазы-биле партияның XXIV съездизинин салгазы бедик негелделарни болгаш студентилерниң Бүгү-эвилел слёдунга СЭКП ТК-ның Чингине секретары эш Л. И. Брежневтин чугаазын улам тодаралып турар.

Документиниң одуруг бүрүзү — үенин негелдезинге дүүшкен. амыдыралдың бодуайтыы бергени боттандырар ужурлуг чугула чүүл болуур деп профессор чугаалаан. Ленинградта, дөртен дээди өредилге чери бар хоорайда, университеттин, улуг-улуг институттарның болгаш академияларның ажыл-чорудулгазыя таарыштыр башкарар талазы-биле а ж ы л дарны алаан каш чылдарда чорудуп келген. Өредилге планнарын, чаа мергежилдер талазы-биле кадрлар белеткелинин айтырыын көөр, кижизидилге ажылдарының, өредилге чорудуушкунунуң, эртем ажыл-чорудулгазының мурнакчы дужуулгазын неперединдир болгаш түңнеп көөр талазы-биле ректорларның регионалдыг чөвүлелин тургускан. Аныяктарның профессионалдыг мергежилдерни шилип алырынга дузалаар, оларның дээди өредилге черлеринге киреринн шын шилип алыр талазы-биле улуг ажылдарны чорудуп турар.

Хоорайның дээди өредилге черлеринге студентилер хүлээп алырын контрольдаар талазы-биле СЭКП-ниң хоорай комитединиң тускай комиссиязын удуртуруна менээ даасканы чүве. Чеди чыл бурунгаар тургускан хөй-ниитининг бо органының ажыл-чорудулгазы бо доктаалга дөрт хамаарыпталыг.

Бо чылын Ленинградтың дээди өредилге чердериниң бирги курстарынга 27 мун кижи өөренип кирер ужурлуг, а экзамен тудуп, кирер дээн кижилериниң саны 75 мун чедип турар. Ынчангаш кирип туралларның ниити-өредилге белеткелин тодаралып, шын шилип алыры чугула соруга болуп турар. Студентилерниң келир үедеги мергежилинге сонуургалын, моральдыг белеткелин болгаш профессионал дагыгышкынын бистин комисстия база өөренип көрүп турар. Материалдыг бүдүүлгеде ажылдап турар аныяктарның иштинден студентилер шилип алырының чугула хевири болуур белеткел салбыларын дээди өредилге черлериниң чанында ажылдар дээнин доктаалда база катап айытканы кончуг чөптүг деп бодап турар мен.

Ажылчын факультеттериниң уламчылакчылары болуп бар чыдар ышлыг салбырларны Ленинградтың 23 дээди өредилге черинин чанында тургускан. Бо чылын безин оларның саны өзер дээрзинге бүзүреп турар мен. Студентилерни белеткээринин ышлыг практиказы улуг ужурдузалыг. Башкылар студентилерже, ылаңгыя оларның өредилгезинин баштайгы чылдарында улуг кичээнгейни угландырар сорулгалыг. Даг институдунга белеткел салбырын организастаан соонда үш чыл эрткенде көөрге, чоокта чаа бүдүүлгеге ажылдап турган аныяктар эң дээре студентилернин санынга кирген турар чорду.

Профессор, доцент, башкылаа кижи албан дужаалы хамаарылга чокка артемнин мурнуку оттуруунга туржуп, артемден-даа, бодамчалыг, сагыш човангыр кижизидикчи болуп, башкы-даа болуп болуур.

Башкы кижи бүрүзү беш чылда бир катап шинчилел төптеринге, азы бүдүүлгелерге барып, эртем-шинчилел стажировказын эртери Ленинградтың даг институдунда дүрүмчүп чанчыккан. Оларның кижи бүрүзү даргуда бүдүүлгелери болгаш геология организацияларыбиле чарган керээлерни ёзугаар эртем-техниктиг айтырыгларны ажылдап кылырынга идепкейлиг киржип турар. Бо ажылдар талазы-биле институтта чорудуп турар ажылдарның хемчээли чылда 3 миллион рубль ашкан болгаш докгаамал өзүп турар.

Келир үедеги специалистерниң профессионал белеткелиниң талазы-биле чаа сорулгаларны СЭКП ТК-ның болгаш ССРЭ-нин Министрлер Чөвүлелиниң доктаалы чогуур-үезинде айтып турар деп профессор уламчылаан. Амгы үедеги эртем-техниктиг революциинның, билиглернин канчаар-даа аажок улуг калбарышкынының үезинде чаа-чаа мергежилдер төрүттүнүп, тыптып турар. Ынчангаш, чижээ, инженер кижи болза бодунуң практиктиг ажыл-чорудулгазының үезинде шаанда ышкаш, чүгле институтка алган билиглери-биле кызыгаарлаттынмас ужурлуг.

Бистер, дээди школаның башкылары аныяк специалист бүрүзүн марксисчи-ленинчи үзел-бодалга, чон мурунга харыысалгалыг болурунга кижизидер сорулгалыг бис. Дээди өредилге черлеринин доозукчулары партияның политиказының идепкейлиг неперединчилери болур ужурлуг.

СЭКП ТК-ның болгаш ССРЭ-нин Министрлер Чөвүлелиниң доктаалы бистин чүртүвүска коммунистиг тургузуушкынның сорулгаларын шиитпирлээр талазы-биле делегейде эң мурнакчы совет дээди школаның ролюн болгаш ужурдузазын чаа бедик чадаже кадүрери чугаажок деп профессор түннелинде чугаалаан.

Ленинград.

ССРЭ-нин 50 чылынга

ОКТЯБРЬНЫҢ АЧЫЗЫНДА

Калмыкияда бир таварылганы совхурган чугаалажыр. Беш хире чыл бурунгаар ол автономнуг республиканың найысылалы Элиста хоорайга аалчыларны — эң дээре малчыннарны хүлээп ап турган. Революция мурнундагы малчынның ажылдаар чепсээн оларга көргүзер деп шиитпирлээн. Ол элдептиг делегленнин кол делгээн чүвези — кидис өг болгаш ыяш кавай болур ужурлуг турган. Ынчалза-даа оларны бүгү республикадан тып чадаан. Олар дээрге 1917 чылдың мурнунда турган төөгү апарганы ол-дур.

Хөй эвес санныг калмык улустуң хөй чүс чылдыг төөгүзү нарын болгаш янзы-бүрү. Дөрт чүс чыл бурунгаар калмыктар Волганың аксы талазынга көжүп чораан. Орус күрүнениң составынга эки туразы-биле кирген. Ол чорук калмык улусту ортаакы чүс чылдарның эжелекчилериниң үзүткалындан адырган. Ынчалза-даа хаанныг Россияның байдалынга калмыктар эртемедел чок турган, ийи дапкыр дарлалдың — хаанныг чазактың болгаш боттарының феодалларының мөлчүгделинге калмыктар чүртүп чораан. Октябрьның социалистиг Улуг революциязы болуп турар өйде Калмыкия Россияның эң-не хожудалгай кыдыгларының бирээзи чораан.

Калмык черге бурун шагган дээр улустуң «Джангар» дээр тоолуун ыдып чораан, ол дээрге Бумба дээр аас-кежиктиг болгаш байлактыг оран дугайында тоожу-дур. Калмыктар кидис өглерге чүрттап чоруур үеде бүгү кижилер акыдүңмалышкылар дег, чүнүдээ сезиин, мээнии деп хуваашпас оран бар ыядыр ол чараш тоолда тоожазын. Чоңуун мерген үгааны чеже-даа каны бол, ол тоожулар амгы социалистиг тургузугнуң үезинде Калмыкияның кандыг апарганындан ыракта-ла карышкак.

Улуг Октябрь мөлчүгделди үзүткаан, бүгү улустарның аразынга акы-дүңмалышкы ёзуну, ёзулуг ден эргени доктааткан. «Эрги делегейге национал даблалдын, национал өжөннешкек азы национал түскайланыр чоруктуң делегейинге ажылчыннар бүгү нацияларның ажылчы чоннарының чангыс эптиинин чаа делегейин үдүр тургузуп турар, ол делегейге чангыс-даа артык ямбылыг болур ворук турбас, кижиниң кижи дарлаар бичии-даа үүве чок болур» деп, В. И. Ленин бижип турган. Ол делегей калмык черге Совет эрге-чагырга-биле каны чедип келген. Оон баштайгы чылдарында-ла, 1920 чылдың ноябрь 4-теги Ленинниң ат салганы декретти ёзугаар Калмыкия автономнуг область, а оон соонда — республика болуу берген. Калмык улус бир-ле дугаар боду күрүнелиг болуу берген. РСФСРнин иштинге аас-кежиниң дугайында оон бодалы боттанган.

Ол республикага бүгү чүвени чаазы-биле эгелээр турган. Чижээ, революция мурнунда көжүп чораан 150 мун чонга чүгле дөрт эмчи, он үш фельшер бар турган. Үжен хире эрги школага чүгле чеди чүс уруглар өөренип турган.

Баштай бодуун ышкаш сагындырар, ынчалза-даа нарын айтырыгны шиитпирлээр ужурлуг турган: көжүп чоруур өг-бүлелерни сууржун байдалга шилчидер. Ол сорулга-биле чаа суурларны, хоорайларны тудар. 1930 чылда Элиста-суурну — калмык улустуң төөгүзүнде бирле дугаар хоорай кылдыр шилчиткен. Ак-ак даш бажыннар, асфальтылаан делгем кудумчулар, телевидение антенналарының көскүлени, чөп болганда-ла тулуг кранныры ның көвүдээни — бо бүгү аныяк, хайнышкынныг өзүн турар Элиста хоорайның демдээ-дир. Чүгле сеолгу чылдарда ында беш мун ажыг квартираны ажылгага киирген. Чазаглыг оруктар, демиоорук республиканы болгаш оон найысылалын Совет Эвилелинин бүгү районнары-биле харылаштырып турар эң-не амгы үеним аэропорту — шупту чонның эргезинде.

Калмыкияда кижилерниң күзел-соруу-биле чернин болуу безин өскерли берген. Калмыкияның ховуларында малмаганнан ангыда, ужу-кыдыы көзүлбес тараа шөлдери, малга таарышкан тудуглар, суггарыдга бугаларының калбак четкизи, улуг заводтар болгаш өрүмнээр суурлар чонга чанчыл болган кылыглар апарган.

Кедээ ажыл-агыйны ап көрээли. Оон үндезинги биезки хевээр нарын дүктүг хөй ажылы болуп турар. Нарын дүк материалындан даараттынган ССРЭ-де дөрт костюмнуң бирээзин-не калмык дүктен кылган. Малга ажылынын Калмыкияда артем-шинчилел институдунуң тып өстүргени чаа үкааның маллары чүгле ССРЭде эвес, харын даштыкы чуртталга-даа улуг сонуургалды болдуруп турар.

Каш он чыл бурунгаар Калмыкияже тараанны чылдың-на кирер сөөртүп турган болза, ам ол — кызыл-тасты хөйүг-биле берип турар республикаларның бирээзи болуу берген. Чүгле сеолгу он чылда ында тарылга шөлү барык дөртен катап өскей.

Калмыктарда шаг-шаандан бээр: «Суг барда — амыдырал бар, суг төне бээрге — амыдырал база төне бээр» деп үлегер чугаа бар. Ынчангаш калмык улустуң эчис күзел-соруу амыдыралга боттанның эгелээн: курган ховуларны Кубаньның, Теректин, Волганың суглары суггарып эгелээн. Чоргай бээр суг шыгжамырының тудуу доозулган, оон суу ховуларны чечектелдирер. Сарпининг чавыдээр улустуң «Джангар» дээр тоолуун ыдып чораан, ол дээрге Бумба дээр аас-кежиктиг болгаш байлактыг оран дугайында тоожу-дур. Калмыктар кидис өглерге чүрттап чоруур үеде бүгү кижилер акыдүңмалышкылар дег, чүнүдээ сезиин, мээнии деп хуваашпас оран бар ыядыр ол чараш тоолда тоожазын. Чоңуун мерген үгааны чеже-даа каны бол, ол тоожулар амгы социалистиг тургузугнуң үезинде Калмыкияның кандыг апарганындан ыракта-ла карышкак.

Улуг Октябрь мөлчүгделди үзүткаан, бүгү улустарның аразынга акы-дүңмалышкы ёзуну, ёзулуг ден эргени доктааткан. «Эрги делегейге национал даблалдын, национал өжөннешкек азы национал түскайланыр чоруктуң делегейинге ажылчыннар бүгү нацияларның ажылчы чонларының чангыс эптиинин чаа делегейин үдүр тургузуп турар, ол делегейге чангыс-даа артык ямбылыг болур ворук турбас, кижиниң кижи дарлаар бичии-даа үүве чок болур» деп, В. И. Ленин бижип турган. Ол делегей калмык черге Совет эрге-чагырга-биле каны чедип келген. Оон баштайгы чылдарында-ла, 1920 чылдың ноябрь 4-теги Ленинниң ат салганы декретти ёзугаар Калмыкия автономнуг область, а оон соонда — республика болуу берген. Калмык улус бир-ле дугаар боду күрүнелиг болуу берген. РСФСРнин иштинге аас-кежиниң дугайында оон бодалы боттанган.

Ол республикага бүгү чүвени чаазы-биле эгелээр турган. Чижээ, революция мурнунда көжүп чораан 150 мун чонга чүгле дөрт эмчи, он үш фельшер бар турган. Үжен хире эрги школага чүгле чеди чүс уруглар өөренип турган.

Баштай бодуун ышкаш сагындырар, ынчалза-даа нарын айтырыгны шиитпирлээр ужурлуг турган: көжүп чоруур өг-бүлелерни сууржун байдалга шилчидер. Ол сорулга-биле чаа суурларны, хоорайларны тудар. 1930 чылда Элиста-суурну — калмык улустуң төөгүзүнде бирле дугаар хоорай кылдыр шилчиткен. Ак-ак даш бажыннар, асфальтылаан делгем кудумчулар, телевидение антенналарының көскүлени, чөп болганда-ла тулуг кранныры ның көвүдээни — бо бүгү аныяк, хайнышкынныг өзүн турар Элиста хоорайның демдээ-дир. Чүгле сеолгу чылдарда ында беш мун ажыг квартираны ажылгага киирген. Чазаглыг оруктар, демиоорук республиканы болгаш оон найысылалын Совет Эвилелинин бүгү районнары-биле харылаштырып турар эң-не амгы үеним аэропорту — шупту чонның эргезинде.

Калмыкияда кижилерниң күзел-соруу-биле чернин болуу безин өскерли берген. Калмыкияның ховуларында малмаганнан ангыда, ужу-кыдыы көзүлбес тараа шөлдери, малга таарышкан тудуглар, суггарыдга бугаларының калбак четкизи, улуг заводтар болгаш өрүмнээр суурлар чонга чанчыл болган кылыглар апарган.

Кедээ ажыл-агыйны ап көрээли. Оон үндезинги биезки хевээр нарын дүктүг хөй ажылы болуп турар. Нарын дүк материалындан даараттынган ССРЭ-де дөрт костюмнуң бирээзин-не калмык дүктен кылган. Малга ажылынын Калмыкияда артем-шинчилел институдунуң тып өстүргени чаа үкааның маллары чүгле ССРЭде эвес, харын даштыкы чуртталга-даа улуг сонуургалды болдуруп турар.

Каш он чыл бурунгаар Калмыкияже тараанны чылдың-на кирер сөөртүп турган болза, ам ол — кызыл-тасты хөйүг-биле берип турар республикаларның бирээзи болуу берген. Чүгле сеолгу он чылда ында тарылга шөлү барык дөртен катап өскей.

Калмыктарда шаг-шаандан бээр: «Суг барда — амыдырал бар, суг төне бээрге — амыдырал база төне бээр» деп үлегер чугаа бар. Ынчангаш калмык улустуң эчис күзел-соруу амыдыралга боттанның эгелээн: курган ховуларны Кубаньның, Теректин, Волганың суглары суггарып эгелээн. Чоргай бээр суг шыгжамырының тудуу доозулган, оон суу ховуларны чечектелдирер. Сарпининг чавыдээр ааажын шингээдип ап киргикен, аңаа 550 мун гектарга ристи тарын өстүрер. Чижээ, «Восход» совхозта ристин дүжүүр чылдың-на гектарга өнээштир 50 центнер ажыл турар. Ол совхозтуң туруп турары Сарпин шөлүнде ооң ажыл-агыйының будун комплексизи тургустунган. Чүгле бо чылын суггаттыг черниң шөлү 4630 гектарга көвүдээр.

Калмык АССР-нин Күрпалынга шаанда көжүп чораанларның уруг-дарыы амгы үеде чүү кылып турарын тергүскен саннарны мендээ кылдаглаан чүве. Совхоз будүүлгезинде 30300 кижи, үлетпүрде — 11500 кижи ажылдан турар. Тудугла — 12600 кижи. Калык камгалалында болгаш социал хандырылгазында — 5700. Чырыдыышкын болгаш культурала — 10500 кижи ажылдап турар. Калмыкияда ан-не аныяк профессия — нефть болгаш газ тывыкчылары. Ында нефтяглиг, газтыг, газоконденсаттыг 24 черни шинчилеп тыпкан.

Калмык улус барык дөрт үс чыл иштинде Бумба дээр өлдинмес чуртту дилеп, көжүп келген. Ынчангаш үчүгле Октябрьның тиилээнинин соонда совет черге, Совет Эвилелинин улустарының дузазы-биле калмыктар бодунуң күш-ажылы-биле черин чаартып, бодап чораан ачис күзелин херек кырында бар амыдырал кылдыр чедип алган.

Петр ГОДЛЕВСКИЙ,
ЛМА-ның корр.

МЕРЗЕ ТУТТУРГАН—ТИИЛЕЛГЕ!

РЕПКЬЯВИК. СЭТА-ның түскай корреспондентиниң А. Ермаковтуң дамчыткаңы болза:

Спасский оң бирги салыны тергиин эки ойнаан, 31-ги көштө тиилелгени чедип алган. Ак тала кара мерзейи «тудуп алырга» Спасскийге байыр чедиринщкини үзүктел чок уламчылап турган, ооң тончуузу болбас-даа ышкаш сагындырып турган.

Фишерниң талазында туржуп турар чаңгыс-даа исланд кижи тыпшадым, оларның шупту-зу-ла: «Спасскийге чедиишкинни күзеп тур бис!» дижир болду. Соолгу хүнеринниң бирээзинде телевидение репортёру Рейкьявиктиң чурттакчыларынга: «Кым дээш «аарыш» туржуп турар силер?» деп айтырыг салган. Оларның шупту-зу Спасскийниң талазында болган.

Фишер кончуг ышырак эвээжээн. «Куруттар эвээжээрге сугнуң ажыктыг шынары чавызаар» дээрзин улуг-назылыг хоочун кижилер чугаалажып орары таварылга эвес.

Чоп ортузунга санитария талазы-биле пропагандаңы күштелдирер, эштир черлерни, ижер кара сугларны тодарадыр, хеп, аяк-сава чуурда ажыглаар сугларны чурумчутса чогуур.

Хөлдү шын ажыглаар талазы-биле көскү агитация безин чөк. Ижер болгаш чүнар сугларга түскай чарлалдар кыллынмаан. Хамаатыларның дыштанылгазын корум-чурумчудар, хөлдүң ажыглалын эки организастаар талазы-биле Кызыл хоорай Совединиң күүсекомунган практиктиг дуза көргүзери негеттинип турар.

Б. КОМБУ.

Дус-Хөлдү чөп ажыглаар

Бызылдан каш-па километр, ырак авесте, Дус-Хөл — республикада хөй-хөй аржаан сугнар ышкаш, чонну кадыкшылынга ажыктыг чер.

Өске республикалардан, крайлардан, областардан хөй кижи ээдчегліг шөлээзинде база маңаа кээп дыштанып турар. Дыштаныкчылар саны чыл бүрүде үлам өзүп турар.

Кызылдың чамдык бүдүүлгелери боттарының күзүбиле дыштанылга бажыңнарын тудуп, коллективтерниге таарымчалыг байдалды тургускүлаан. Кызыл хоорай Совединиң күүсекому дыштаныкчыларга столованы, кинотеатрны, ойнаар бажыңны туттурганы дыка таарымчалыг.

Дыштаныкчыларны аъш-чем, үлетпүр барааннары-биле хандырарын Бай-Хаактың райпо баштаар чери эки организастаан. Ынчалза-даа чамдык четпестерни чугаалаза чогуур. Дыштаныкчыларның иштинде ийи-чаңгыс кижилер көрүм-чурумну сагывайн турарындан хөлдүң девискээриниң санитарлыг байдалы чогуур деңнелге четпес. Аъш-чемниң артынчызын хөлче үүп турар. Хөлдүң кыдыгларындан үнүп чыдар кара сугларын чөп ажыглавас, хеп болгаш эът-кежин саваннап чуур, бокталдырар чорук көвүдээн.

Ында турган эмчиниң талазынган кижилерниң канчаар эмнениринин, хөлге кирер үе-шагының дугайында арга-сүмези кошкак. Дыштаныкчыларның ортузунга санитар-гигиена талазы-биле тайылбыр ажылын чоруткайн турар. Чамдык дыштаныкчылар хөлдүң кадыкшылга үнелиг курттарын шүүп ап турар. Оон уламындан олар Ак-Туруг ыяш ажыл-агый салбыры тайгага белеткээш, ону боттарының машиназыбиле сөөртүп бээр ужурлуг. Ук организацияже акшаны шагда-ла шилчиткен. Оттулар ыяштың белеткелдин, оон сөөртүлгезин Ак-Туруг ыяш ажыл-агый салбыры чүге саадалып турары билдинмес. Бо айтырыгны дарый шиитпирлээр үе келген.

К. КОМБУ.

Белеткелди дүрген чорудар

Ак-Туруг көдээ клубунуң септелгези эгелээнден бээр үр болбаан. Бо хүннерде оон иштин чугайлап, ооң үүрмек септелгезин чорудуп турар.

Септелгенин шынарынче чугула кичээнгей салдынган. Ооң-биле чергелештир библиотеканың септелгезин база чоруда берген. Анаа хереглээр тудуг материаллары, өнбаазын будуктар бар. Кышка белеткелди шынарлыг болгаш дүрген чорудар сорулга-биле клуб эргелекчизи Шири-Сана Сара, библиотека эргелекчизи Клара Аралчын олар кызып ажылдап, ажылга темпини дүргедеткен.

Олаар чүүл белеткели — база чугула. Бо хүннерде клубта олаар ыяш, хөмүрдаш дужуртунмаан. Көдээ Совет даргазы эш Дамбыының чугаалап турары-биле алыргы, клубка, библиотекага, эмнелге пунктузунга оттулар ыяштыг албайн келген. Ажылчы чоннар депутаттарының хоорай Совединиң күүсекчи комитединге бо талазы-биле каш удаа айтырыгны тургусскан бис, түннел чок болуп келген.

Хоорайдан дашкаар чоруурун чөрчүп турган чолаачылар-биле чугаалажып, хемчээн алган.

«Шынның» материалдарының изи-биле

Такси чок хоорай

Мында эгелиг материал бо чылдың июль 1-де үнген солуга парлаттынган. Кызыл хоорайда такси турар кылдыр доктааткан чернин корум-чурум чогун, пассажирлер кандыг-бир черге чедирерин саналдап дилег кылырга чамдык чолаачыларның ынавайн баарын болгаш өске черлерден келген кижилер «Таксизи чок хоорай» дижирин ында бижээн.

Пассажирлер АТБ-зинин директору Р. Шмилтин редакцияга харыылааны болза:

Такси турар черниң дериг-ге чогун авторнуң плередип, шүүмүчүлеп турары чөптүг. Ол черни дериирин хоорайның бот-оруулга-чарылгалыг участогу (начальниги В. А. Бархатов) харыылаар тургаш, хемчеглер албайн келген. Ажылчы чоннар депутаттарының хоорай Совединиң күүсекчи комитединге бо талазы-биле каш удаа айтырыгны тургусскан бис, түннел чок болуп келген.

Хоорайдан дашкаар чоруурун чөрчүп турган чолаачылар-биле чугаалажып, хемчээн алган.

Кызылдың уран чүүл училищези өөренирин күзээннерни чалап тур

Кызылдың уран чүүл училищези 1972—73 өөредилге чылында дараазында салбырларга сургуулдар хүлээп алырын чарлап тур:

Ниити ыры, дирижёр, фортепианога, улустуң хөгжүм херексээдеринге (баян, домра, дошпулуур, чанзы, чадаган, ийил), үрер хөгжүм (труба, тромбон, кларнет, гобой, флейта), хылдыг хөгжүм (скрипка, контрабас), композитор талазы-биле теоретиктиг, ыраажыларның, клуб талазы-биле (мергежилги—ниити ыр, дирижёр), улустуң шеструментилери, режиссёр, чурулгага.

Училищеге 30 хар чедир назылыг эр, херээжен хамаатыларны хүлээп алыр. Дирижёр, ниити ыр болгаш ыраажылар салбырларынга 18 хардан өрү назылыг хамаатыларны хүлээп алыр. Музыка талазы-биле кирерлер (дыңнаарынга, ритмге, сактып алырынга, үн талазы-биле), чурулга салбырынга — бажыңынга кылган онаалга чуруктарын, уран чурулгага, композициянга хынадыр.

Директорнуң адынга киргеп билдиринишкинниге дараазында документилерни кожар: билиниң дугайында херечилел (аттестат боду-биле), төрүттүнгенниниң дугайында херечилел азы паспорт (боду эккээр), дөпүү намдары, № 286 майык ёзугаар кылган дугайынга оон бодалы боттанган.

Училищеге кирериниң экзаменнери август 23-те эгелээр. Өөредилге сентябрь 1-де эгелээр. Стипендияны иштиг чүрүм ёзугаар толээр. Үндезин чурттакчыларны күрүне хандырар.

УЧИЛИЩЕНИҢ АДРЕЗИ: Кызыл хоорай, Ленин кудумчузу, 4, телефоннар 25-79, 29-26.

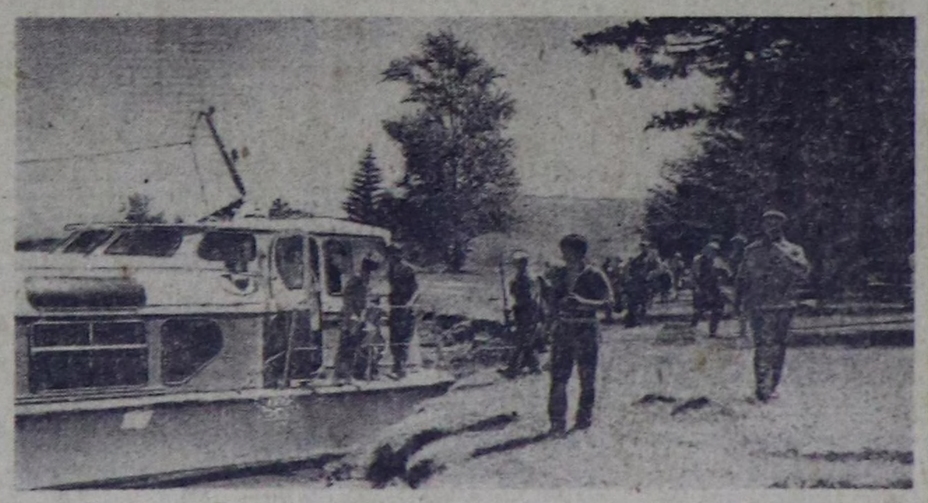

ЧУРУКТА: «Заря» теплоход-биле Каа-Хемниң эриниңде бир черге дыштаныкчыларның чеде бергени.

А. СОДУНАМНЫҢ фотозу.

Чайгы практиканың

«Искра» колхозтуң девискээринде Бажың-Алаак ортумак школазының өөренивкилери чазын тараан тараазын, ногаа аймаан ажаал турар. Өөренивкилерниң чайгы практиказын башкы Дугаржал Хомушку эки удуртпушаан, Чижээ, картофель довураан канчаар чымчадырын, бөк сигеннерни арыглаарын, ногаа аймаан суггарарын өөретиин. Практиканы өөренивкилер ажыктыг дуржулганы шиңгээдип ап турар. Олар бо хүннерде колхозтуң 15 га картофелиниң довураан чымчатнан, 10 га ногаа аймаан үргүлчү суггарып келген, колхозтуң малынга 7 тонна ногаан будун-бурууну белеткээннер.

М. МОНГУШ.

Телевидение

АВГУСТ 9-ТА

МОСКВАДАН

13.00— Дамчыдыгалар программазы. 13.05— **Спортчу хүн демдеглээн.** 13.35— Медээлер. 13.45— Школачыларга. **«Шиперия марша»** Оренбургтан дамчыдылга. 14.15—**«Кирио моорлалар». «Концерт студиязы чалап тур».** В. Федосеевтиң удурткаңы улустуң хөгжүм херексеелериниң оркестриниң Москва областың тудугжуларының-биле ужуражылгазы. 15.00— **«Делегей байдалының дугайында телекөрүкчүлериниң айтырыгларынга «Правда» солунның политиктиг тайылбырлакчызы Ю. А. Жуков харыылап тур.** 15.30—15.40— Чапсар. 15.40—**«Москва» деп оңнуг кинотайылбырның баштайгы үндүрүлгези.** 15.50—**«Шахматовоже, Блокка баар дээш».** Блоктуң поззия байырлалы. 16.30—**«Бодуңну билип ал».** Уран-чечен телефильминиң баштайгы үндүрүлгези. 18.00—**«Ye».** Информастыг программа. 18.30—**«Музыкалыг рейс».** Музыкалыг телефильм. 18.50— Оңнуг телевидение. М. Фрайтаг, И. Нестлер—**«Далайжының ынакшылы».** Телешиниҥ баштайгы үндүрүлгези. 20.10—**«Эртем — бөгүн».** Делегейниң IV биофизика конгрессиниң ажыдыышкынынга. **Академик Г. М. Франктың интервьюзу.**

КЫЗЫЛДАН

20.30—**«Шолбанчыгаш».** Уругларга программа. 20.50— Уругларга мультфильм. 21.00— Телемедээлер (тыва дылга). 21.15—**«Ам оларның аттарын адап болуур».** Документалдыг фильм. 21.35— Телемедээлер (орус дылга). 21.45— Чарлалдар, реклама. 21.50—**«Саша ам халывас».** Ыска метраждыг фильм.

МОСКВАДАН

22.00—**«Телеграмма».** Уран-чечен телефильм. 22.30—00.15— **Футболга ССРЭ-ниң чемпиовады. «Динамо» (Тбилиси)—«Торпедо» (Москва).**

Редактор **В. С. ШАРАВИЙ.**

ажаар

Бөгүн республикага бүргеп, аязыр, чамдык черлерге чаъс чаап, диңмирээр. Барыын углаңышкынның хаттың дүргени секундада 5—10 метр чедер. Агаарның температуразы 21—26 градус чылыг болуур.

Кызылга шокар булуттаар, бичче чаъс чаар. Барыын углаңышкынның хаттың дүргени секундада 3—7 метр чедер. Агаарның температуразы 24-26 градус дээр.

Кинотеатрларга

АВГУСТ 9-ТА

«НАЙЫРАЛ»: «Сен болгаш мен база бичии Париж» 10, 11.45, 13.30, 15.15, 17, 18.45, 20.30 шактарда.

«КАА-ХЕМ»: «Хольнауге» операциязы 15, 16.50, 18.40, 20.30 шактарда.

«ВОСТОК»: «Мала-ла, харын!» 15, 16.10; «Кулуаунуг арыг» 17.20, 19.10, 21 шактарда.

«ПИОНЕР»: «Александр Матросов» 9.30, 11.30, «Байырлыг, көге-бугалар» 13.30, 15.30; «Ойлаттырган аъттарны боолап турары шын бе?» (1-ги, 2-ги колектери). 17.40, 20.40 шактарда.

Игорь Куулар Черлигештиң адынга 1969 чылда тывыскан, кодээ ажыл-агый техникумун доосканының С—056896 дугаарлыг дипломуун куш чок кылдыр саваар.

РЕДАКЦИЯНЫҢ АДРЕЗИ

Кызыл, Щетинкин-Кравченко кудумчузу, бажың № 3, ТЕЛЕФОННАРЫ: Редакторнуң 24-63, редакторнуң ораалакчыларының 35-24, пропаганда килдизинин 23-54, харыысалгалыг секретарьның 23-35, партийжи, ажылырал килдизинин 37-13, культура килдизинин 23-54, кодээ ажыл-агый килдизинин 21-47, үлетпүр килдизинин 22-64, чагаа килдизинин 41-27, информация база совет тургузуг килдизинин 20-60, бухгалтериянын 31-75, корректорларның 27-41. Солун келбейн барганда 32-75 телефонче долгаар.

Солун неделяда 6 катап үнер

Тыва АССР-нин Министрлер Чөвүлелиниң чанында Тыванын ном үндүрер черинин республика типографиязы (Кызыл, Щетинкин-Кравченко кудумчузу 1). ТС — 00860