Бүгү чуртарның пролетарийлери, каттыжыңнар!

1925 чылда үнелээлгеннээн

ШЫН

1971 ЧЫЛЫ ИЮЛЬ 10 СУББОТА № 165 (6625). ӨРТЭӨ 2 КЕЖ

СЭКП Тыва обкомунуң, Тыва АССР-ниң Дээди Советиниң болгаш Министрлер Чөвүлелиниң органы

СИГЕН КЕЗИП КИРИПКЕН

ЧАДААНА. (Телефон-биле). Бистиң корреспондентивис М. Севенниң дыңнатканы бөлүк: «Искра» колхозта мал чемин белетиккээриниң ажылдары эгелээн. Аңгы-аңгы черлерде сиген кезип белетиккээр 4 звенону тургускан. Төгерик-Зэмнде Кара-Сал Маадыр-оол удурткан 12 кижи составтыг звено сиген кезер машиналыг «Беларусь» деп 4 траитерлуг, сиген тырып шарыыр бир прессти ажылдап турар. Звенонуң мал чемнери белетиккээр онаалгазы—100 тонна сиген. Июль 7-ге чедир 36 тонна сигенни белетиккэш, пресстеп шараан.

Монгуш Кошкар-оол удурткан база бир звено 12 кижи составтыг. Оң эргезинде 3 сиген кезер машина бар. Звено чоокта чаа бодунуң ажылын Терек-Бажы деп черге эгелээш, 8 тонна сигенни сарааттап алган. Ол звено база-ла чүс тонна сигенни ыяска хуусаада белеткеп алыр хүлээлгелиг.

Немелде деңзи

Улуг-Хем районда «Улуг-Хая» совхозтуң Хендергедө № 4 салбырында эмиттыг бода болгаш шөөр малдың семиртилге коданнары турар. Салбыр күрүнеге садар ыяштың 75 хуузун аваа будурер.

Бо чылдың баштайгы чартыында салбырның малчыннары 31779 кг немелде деңзинни алганнар. Ооң иштинде 15483 кг немелде деңзини июнь айда алган. Мурнакчы малчын Домур-оол Донгак 173 баш шарыылыг моолдургалардан июнь айда 3550 кг немелде деңзинни. Хөлбек Хоралыг 1969 чылда төрөөн 146 баш шарыылыгтардан 2940 кг немелде деңзинни алганнар.

Салбыр чартың чыдыда 1968 пентнер эзети күрүнеге сатканнар.

Ө. ТАДАА.

—⊙—

Алышкылар мурнап турар

Бо хүннерде «Саян» совхозтуң Сесерлиг салбырында хой кыргылдазы масселаныбиле үргүлүлеңнээн. Машина-биле хойну кыргыырынга Фёдор Бадарчы оскелерден шылгарап, хүнде 50 килограмм дүктү дужаар тургаш, 60—65 кг чедирип, нормазын 120 хуу күүседип турар.

Хойну дүргеп кыргыыр талазы-биле кыргыкчылар ортузунга маргылдаа иштиг-түлүк уламчылавышаан. Хойну дүргеп болгаш шынарлыг кыргыырынга Демир-оол Дотпа амдылызында мурнуку одуругда чоруп турар. Ол ышкаш хой кыргыырының талазы-биле ооң акызы Виктор Дотпа тергиндеп турар. Виктор хүнде 50 килограмм дүк кыргыыр планын 60-70 кг чедирип, дүүмазын ажыл-иштиң шалыпчыларының мурнуку одуругда эдертип эккелген. Ол ийи алышкыларының кызымаккай ажыл-ижин совхозтуң Сесерлиг салбырының хой кыргыкчылары үнелеп, олардан өөренип ап турарлар.

К. КАЛЫНДУУ.

—⊙—

План-бюджет комиссиязының хуралы

Тыва АССР-ниң Дээди Советиниң план-бюджет комиссиязының хуралы ук комиссияның даргазы депутат Г. Н. Долгополовтуң даргадаашкыны-биле эрткен.

Бюджет талазы-биле күрүне планын болгаш хүдөлгелерин республиканың Садыг министерствозунуң, респотребсоюзтуң, аың-чем үлетпүр эргелелиниң күүседип турарының дугайында айтырыгны комиссияның хуралынга чугаалажып корген.

Республиканың садыг министри Т. К. Сагаачев, аың-чем үлетпүрүнүң эргелелиниң кол инженери С. Д. Кызыл-оол, респотребсоюзтуң улуг товароведи Н. К. Юневич олар ацаа илетиилдер кылган. Хуралга чамдык эргелелдерниң, садыг базаларының харыы-салгалыг ажылдакчылары киришкен.

Бистиң корр.

Төрээн чуртуңче чаныпкан

СЭКП ТК-ның Политбюро кежигүнү, ССРЭ-ниң Министрлер Чөвүлелиниң Даргазының Бирги орлакчызы К. Т. Мазуров баштаан совет партиячазак делегациязы июль 9-та түскай самолёт-биле Төрээн чуртуңче үнүшкен. Корейниң Күш-ажыл партиязының ТК-зының болган КҮДР-нуң Министрлер Кабинединиң чалаазының баштаан оң делегациязы ССРЭ биле КҮДР-нуң аразында найырал, кады ажылдажылга болгаш бот-боттарыга дузаламчы дугайында Кореяче ат салганындан бээр 10 чыл болганынга тураскаадкан байырлалга киришкен чорааан.

ТАҢДЫ СЫНЫНЫҢ ЭДЭЭНДЕ

БАШТАЙГЫ АЖЫЛ-ИШЧИ ХҮННЕР

Тыванның кодээ ажыл-агый Дуржулга станциязының ажылчыннары болгаш тускай эртемниглери СЭКП Тыва обкомунуң ийиги пленумунуң мал чемниң курлавырын ковүдедир талазы-биле салган сорулгаларын күүседир дээш ажылдап турар.

Малга четпир болгаш шынарлыг чемни белеткээри-биле Дуржулга станциязының директизязы бо чылын механизаастаттынган бригаданы тургускан. Орта ажылдаар дуржулгалыг механизаторларны, техниканы бижыглаан. Олар мал чемниң белеткелиниче киришкен.

Сигенчилер станциянның № 1 трактор-хову бригадазының төвүнден ырак эвесте тараан сигеннерниң кезиидезин эгелээнинден бээр чүгле ийи хонган.

Бригаданың баштайгы хүннерде ажыл-чорудулгазы-биле таныжары-биле чеде бердинис. Кижи бүрүзү бодунуң бижыглаан участогунда хүлээлгезин күүседирябиле чай чок ажылдаан турлар.

Механизаастаттынган бригаданың бригадири Василий Афанасьевич Тодаакову дилеп чораан, ужуражы бердинис.

— Мал чемниң белеткелиниче чаа-ла эгелеп кирип тур бис. Бистиң мурнувуста улуг болгаш харыыелгалыг сорулганы салган. 1400 га черниң сигенин кезер, 3870 тонна сигенни, ооң иштинден 2660 тонна эң эки шынарлыг мал чемни белеткеп бээр даалгалыг бис. Ону күүседип болурунуң аргалары бар. Сигенниң үвүжү багай эвес—деп, бригадир чугаалады.

Кезип турар сигенниң үвүжү тайыс эвес. Ында дөрт «Беларусь» бижыглаттынган. Ооң үжү бот-боттарындан сүрүштүр, а бирээзи арыктар унуп кестирип чорун турар. Ийи хүнде 110 хире гектар черниң сигенин кескен.

Дуржулга станциязында элээн каш чылдар дургузунда мал чемниң белеткелиниге ажылдап келген механизаторлар сигеи кестирип турарын бригадир биске дыңнатты. Олариың-биле ужуражып чугаалаштывыс.

Александр Никитович Земенков хоочун механизатор, ол дөртен ийи чыл ажылдаан.

—Арай-ла шуудавайн тур бис. Хүнде норма 16 гектар чүве. Баштайгы хүнде чедир күүсеттинмейн барды, моон соңгаар ону ажыр күүседип шыдаар арга-дуржулга бисте бар—деп, эш Земенков чугаалады.

Шынап-ла, сигеи кестирип турар Михаил Есипов, Николай Султреков бирги хүнден эгелээп төлептиг чоруун коргүзүп эгелей берген.

Баштайгы хүнде кескен сигеи кургап эгелээн, ону болдурериие бүгү техника четчир.

Сигеи белеткекчилериниң ажылының төлевириниң база шаңнап-мактаарының негелделерии ажылдап кылган.

Техниканың доктаамал ажылдаарын хандырары-биле техниктиг ажаалдаиы чорударын дуржулгалыг механизатор Павел Давыдовка дааскан. Ол хүлээлгезин күүседип киришкен.

Бо бүгү хемчегләр малга элбек чемни белеткээрии хандырып болур.

Т. ХЕРТЕК.

ЧУРУКТА: үстүиде сигеи кестирикчилери (солагай талазындан) Николай Султреков, Михаил Есипов, Александр Земенков. Адаанда оларның сигеи кестирип турары.

А. МЕЛЬНИКОВТУҢ фотолары.



Республикада ажаап алыышкын машиналарының септелгези

(1971 чылдың июнь 1-де, хуу-биле)

Районнар	Тараа комбайнары	Сиген ажаар комбайны	сигеи кезер трактор машиналары	Тавычалай кезер жатка
Бай-Тайга	90,0	28,6	133,3	—
Барыын-Хемчик	60,0	—	57,1	25,0
Улуг-Хем	55,5	47,2	84,5	38,5
Тес-Хем	53,3	30,0	80,4	15,8
Чөөн-Хемчик	50,4	35,8	98,0	17,3
Эрзин	40,0	40,0	65,4	16,7
Таңды	18,3	16,4	42,4	8,2
Бии-Хем	16,2	8,6	70,1	6,9
Кызыл х/о	14,6	9,1	44,4	20,2
Каа-Хем	12,5	11,9	76,0	8,5
Өвүр	—	—	63,0	33,3
Тожу	—	—	—	—
Монгун-Тайга	—	—	—	—
Республикада	31,6	21,5	71,0	15,0
Эрткен чылын оң үеде	26,8	17,8	74,6	6,3

Сиген ажаан алыр техниканың, тараа болгаш силос ажаар комбайнарның, тавычалай кезер жатказының, ажаан алыышкынга херегээр оске-даа чепсек-херекселдериин септелгези хой-хөй ажыл-агыйларда эрткен чылдыындан артык бедик темпилиг, эки шынарлыг чоруттунуп турар. Колхозтарның, совхозтарның механизаторлары, «Сельхозтехника» бүдүүлгелериниң коллективтери мында шиитпиринг участокту эгелеп турар. Ынчалза-даа ажаан алыышкын фронтузунуң эрткен чылдар-биле деңнээр аргажок калбарар бо чылында септелгениң ниити темпизи республикада оожум. Ылаңгыя сиген козиидези чер-черде эгелеп турар, мал чемни хой-биле белеткээринии пемелде курлавыралрын дилеп, тып турар бо хүнперде трактор-биле сиген кезер машиналарның септелгезиниң темпизи эрткен чылдың бо үеэиден куду бооп турары үениң лайынчы сорулгалары-биле канчап-даа чүүдешпес.

Комбайнарны, ажаан алыышкынның оске-даа дериг-херекселдерии оларның бүдүрүкчүлүүн бедидер, дүжүт чидирин эвээжедир ыыдыг таарыштырылгалар-биле дерипринче онза кичээнгейни салыр херек. Чижээ, тараа богу дээш ышкаш, ыыдыг үнелиг мал чемииң чидирини болдурбайн база ажаан алыр толээде, саваңны, тараа богун кагбайн аңгылап уруп алырының херекселдерии комбайнарга дерипр херек. Автомобильдерниң ийи эзлчеглиг бедик бүдүрүкчүлүг ажылдаарын хандырар, оларның техниктиг белеп чоруун бедидер, колхозтарда болгаи совхозтарда механизаастаттынган болгаш шывыглыг шаннарны, хоорайдан кезээже чорудар автомобиль транспортун ажаан алыышкынга эки белеткээриивче, дүжүт ажаап алыышкыпының бүгү курлавырларын ажыглаарынче онза кичээнгейни салыр херек.

Дүүн Кызылга

Дүүн СЭКП Кызыл хооркомунуң хуралдаар залынга найысылалдың ажылчы чоннарының байырлыг хуралы болуп эрткен.

Анаа «Моолдуң улустуң революциязының 50 чылы» деп илеткелди партия хооркомунуң секретары эш С. М. Кудажы кылган.

КАЛБАК ФРОНТ-БИЛЕ

Ниитиниң малынга бүдүн чартык чылдың чем курлавырын тургузар дээш күш-ажылчы фронт Чөөн-Хемчик районунуң ажыл-агыйларында калбарган.

СЭКП-ниң XXII съездизи аттыг совхозтуң үш бригадазы Хөндергейниң Уялыг-Даш, Кара-Суг шөлдеринде сиген кезиидезин организастыг чорудуп турар. Ында диитизи-биле 50 ажыг тонна сигеиден 15 сарааттыг тургускан. Ооржак Жер-оолга удуртқан механизаастаттынган бригада 250 тонна сигеннн белеткээр онаалга алгаш, 30 тоннаны кезип белеткеп, чарыштың мурнуку одуруунда чорун турар. Доргүн сүт-бараан фермазының ипчилери 15 тоннаны, Сарыглар Хаппык бригадирлээн бригада 8 тоннаны кескеп сарааттаан. Эш Ооржакка баштатқан аныяктар звенозу 14 тонна будук-бүрүнү мал чемиите белеткээш, 36 тоннаны чоокку хүннерде белеткээри-биле ажылының темпизин шапкынчыткан.

«Искра» колхозтуң сигенчилер бригадалары Төгерик-Зэмнииң, Теректиң, Хаактыг-Ажыктың, Терек-Бажының шөлдеринде сиген кезиидезин организастыг эгелээн. Дөрт бригаданың сигенчилериниң демниг ижи-биле ам бээин 80 тонна сигенден хөй ногаан сарааттарны тургускан. Кара-Сал Маадыр-оол удуртқан 12 кижилиг бригада бригадалар чарыжыига шылгарап, 40 тонна сигенни кезип белеткээн. Ол бригада хүн бүрүделе ортумаа-биле 5—6 тоннаны кезип турар. Бригадада кезер машиналарлыг үш трактор, бир тракторлуг белер машинаазы, бир пресс бижыглаттырган.

Ол ышкаш Монгуш Кошкар-оолдуң, Саая Очуриун, Ооржак Дакый-оолдуң удуртуп турар бригадалары ажылдың темпизин хүн бүрү дүргедедип, ажыының будурүктүлүү өзүп турар.

Тыва АССР-ниң алдарлыг малчыны коммунист Монгуш Бичиңмаанның эргелекчилээн семиртилге фермазының ажылдакчылары 20 тонна сигеии кезип белеткээр. Олар 5 тонна будук-бүрүнү чыып белеткээн. Малчын Монгуш Шиник-Кара 10 тонна сигеини бодунуң күжү-биле белеткээр дээш кезиидеже киргеи.

«Октябрь 30 чылы» колхозтуң 36 кижи составтыг будук-бүрү белеткээр бригадазы (бригадири Куулар Мижит-Доржу) 100 тонна мал чемии белеткээрии хүлээгеш Хемчик арыында ажылдап турар. Бригаданың ипчилери онаалгазының 40 хуузун күүседикеи. Белеткеттинген будук-бүрү мооидактарны шөөр мал кыштагларында автомашина-биле чедирип турар.

Будук-бүрү мооидактап турарларның чарыжыига Николай Ондар, Виктор Куулар, Зина Монгуш, Монгуш Кек олар шылгарап, кижи бүрүзү хүнде 100 мооидак белеткээр онаалгазын 115—120 хуу күүседип турар. Ол бригада онаалгазын июль 20-де күүсеткеп, 80 тонна сигенни кезери-биле Хемчик шынаазынга ажылдаар.

М. СЕВЕН.

Кыргылдадан репортаж

ҮҮЛЕ БҮДҮҢГҮР-ДҮР

«Тээли» совхозтуң Найырал салбырының Адыр-Мажалыкта кыргылда пунктузунга эртенгиниң он шакта чеде бердинис. Ажыл хайныышкынныг: чоок-кавыда кыргыдар, чүгдурар, туберкулёзка удур эм тарылар дээш сүрүп келген болгаш кажаада хойларының, электрилиг хачыларның даап-шимээни чанында Хемчиктиң саарыы-биле холушкаш, магадаичыг аялганы бадырып тургаиыг. Салбырның зоотехниги, район Советиниң депутады Маадыр Тойбу-Хаа биске үткүй бо келди. Кыргылда дугайында айтырыгларывыска тодаргай харыыны ол берип олур.

— Бо чылын хой дүгү эрте коптарылбаанындан, шилии кыргыыр ажылды июнь 23-те эгеледивис. Ол ажыктыг болду. Кодаилардан 60—70 хойну экилеп кыргып тургаш, бо чылдың бирги чартында күүрүеге дүк садар планывысты ажырып, 7 тоннаны киирдивис. Массалыг кыргылда июль 1-де эгелээн. Ооң бээр 15 кодан хойну кыргаап, чугаш, семиртилгеже чоруттувус. Ам кыргыкчыларның ажылы-биле таныштырайн—дээш, эдертип чорупту.

Кыргылдада шупту 40 кижи хаара туттунган. Оларның чээрби бежи электрилиг хачы-биле кыргып турар, арткаинары дүк тырыыр, хой чуур черде. Таңныылдар, поварлар, тускай эртемниглер база бар.

Ажылда аныяктар хой. Орта-ажы хачыларның бирээзинде узагы берген кижиге чеде бердинис. Чылдың-на кыргылдага идепкейлиг киржип келген Кочаа Допчаевич Донгак ол болган.

— Хооүун малчын Донгак Допчааның оолдар, кыстары шупту мурнакчы хойжулар, мергежилдиг кыргыкчылар болдур ийин. Бо ооң биче уруу Өшкү-Саар-дыр — деп, зоотехник Маадыр Салчакович чугаалаан. Кочааның чанында аныяк кыргыкчы кыска-че айытты. — Кайызы-даа хүнде 35—40 хойну кыргып, нормазын ажыр күүседип турар. Бо коданның соонда Донгак Бора-оолдуң хөөн кыргыыр. Ол Кочаадан бичези. Ооң биче Анна база хөөн сүрүн келген. Донгак Бүүтейни таныыр боор силер, Зэр-Хавак сүт-бараан фермазында районнуң сураглыг аныяк саанчызы аан, база Допчаа акыйның уруу болгай.

Маадыр Салчакович Тойбу-Хаа салбырда база бир билдиглиг удуртукчу. Ыяангаш ол мурнакчыларын беш салаазы дег билир, дөргүл-төрелдериндев бээр тө каап бээр кижи болду. Шынап-ла Донгак

1921 Моолдун улустун революциязының 50 чылы

Социализмче



Бисте мындыг плакат бар. Оны бажыңнарның ханаларындан-даа, пионер булуңнарында делгиирлерден-даа көрүп болур. Оны каяа-даа көрүп болур. Тук тутқан аътты кижи кара оңгарны арта халдып орар. Сөөлгү 50 чылдарда бистиң улустуң эртекен төөгүлүг оруун ынчаар чураан.

XX чүс чылдың революстуг шуургазының чалгыы бистиң чуртка чедип келген. Моол улус хосталганы болгаш хамаарышпас чорукту чаалап алыр, бодунуң салым-хуузунуң ээзи болур дээш демиселге көдүрүлүп үнген.

Моол улустуң демиселинге күүлүг совет улус, улуг Ленин дузалаан. Моолдуң революсчулары бистиң улустуң шылгарангай оглу Д. Сухэ-Баторга баштадып алгаш, улустуң бүгү күштерин хосталга болгаш аас-кежик дээш ыдыктыг демиселче баштап шыдаан. Бүгү делегейниң ажылчы чоннарының башкызы болгаш баштыңчызы В. И. Ленинниң ооредиин удуртулга болдургаш, олар национал-хосталганың болгаш социал деңшилгениң чырыткылыг оруунче чуртту киирип шыдаан.

Феодализмден социализмче — бистиң улустуң кайгамчыктыг салым-чолу ындыг болган. Ынчангаш бөгүн ким бир кижи бистиң күрүневистиң мөзү-шынарын чаңгыс сөспиле тодарадыр дээр болза, ол мынча дээр: социализмче.

(«УНЭН» солундан).

Улуг Лениннин чагыглары

1921 чылдың ноябрьда Д.Сухэ-Баторга баштаткан моол төлээлериниң Москвага барган үезинде совет чазак-биле оларның чугаалажыышкынары база РСФСР-биле Моолдуң аразында пайыралдыг харылзааларны тургузар дугайында баштайгы дугуржулгага ат салыышкыны В. И. Лениннің бодунуң киржилгези-биле болган. 1921 чылдың ноябрь 3-те В. И. Ленин совет-моол дугуржулгага ат салырын дүргедедир дугайында айтыышкын берген.

1921 чылдың ноябрь 5-те дугуржулгага ат салдынган. Ол дугуржулганың бирги чүүлүнде чугаалап турары болза: **«Россияның Совет Федеративтиг Социалистиг Республиказының чазаа Моолдуң Улустуң чазаан Моолдуң хоойлу ёзугаар кара чаңгыс чазаа деп хүлээп көрүп тур».**

Совет Россия биле Моолдуң аразында социалистиг интернационализмниң, ёзулуг дең эргенин болгаш бот-бодуң хүндүлежириниң принципте-ринге үндезилеттинген чаа харылзаалар Совет Россия биле Моолдуң аразында эң баштай ынчаарда тургустунган.

Совет чазак биле моол төлээлериниң чугаалажыышкыны болуп турар үеде В. И. Ленин моол төлээлерин хүлээп алган. Моолдуң араттың партиязының болгаш Моолдуң Улустуң чазааның төлээлери-биле В. И. Лениннің бодунуң чугаалашканы МАР-ның хөгжүлдезинiң бүгү оруунга канчаардаа аажок улут революсчудуржулгалыг салдарлыг болган. Моол төлээлер-биле беседазынга улуг Ленин Улустуң партиязын болгаш улустуң эрге-чагыргазын быжыглаарының эргежок чугулазын болгаш Моолдуң капитадистиг эвес оруктан социализмче хөгжүүрүнүң перспективаларын айыткан.

Моол төлээлер-биле беседазынга В. И. Лениннің чугаалааны болза:

«Силерниң чуртуңарның кандыг-даа ажылчы кижизинге кара чаңгыс шын орук болза, совет Россияның ажылчыннары-биле болгаш тараачыннары-биле эвилелдежип алгаш күрүне болгаш ажылагый талазы-биле хамаарыппас чорук дээш демиселге болур».

Моол арат республиканың хөгжүлдезиниң бүгү төөгүзү Ленинчи чагыгларның шынының бадыткаан. Моол улустуң революциязының баштыңчызы, улус демократтыг моол күрүнениң болгаш араттың партиязының үндезилекчизи Д. Сухэ-Батор ленинчи чагыгны барымдаалааш, мөчүүрүнүң мурнунда мынча дээн: **«Моолдуң тускай хөгжүлдезиниң даяныр күштери болза чурттуң иштинге күш-ажылчы чон болгаш чурттуң даштынга Совет Россия болур».**

Моол улуска дузалаар дугайында Лениннің айтыышкының совет улус ленинчи партияның удуртулгазы-биле күүседип келген болгаш күүседирин үргүлчүлеп турар.

Өргээден Кызыл-Маадыр чедир

Моол Арат Республиканың пайысылалы Улан-Батор — чурттуң политиктиг, экономиктиг болгаш культурлуг төвү. Бо хоорай үш чүс чыл мурнунда пайысылал кылдыр үндезилеттингеп.

Хоорайның амгы чогум ады Улан-Батор болганынга чедир доктаамал ады чок турган: «Хуттугтың Үргэ» («Хуттуттуңпуң Өргөзэзи»), «Их Хүрээ» («Улуг хүрээ»), «Нийслэл Хүрээ (Пайысылал Хүрээ») деп янзы-бүрү аттарлыг турган.

Чижээ, Моол улустуң хосталга болгаш хамаарышпас чорук дээш демиселиниң бүдүүзүнде—1911 чылда маньчжур эжеледен хосталган соонда Улуг Хүрээни автономвуг Моолдуң пайысылалы кылдыр Пайысылал Хүрээ деп чарлаан. Оон эгелээш күрүне аппарады аңаа доктаамал ажылдай берген.

Улуг феодалдар даштыкы империалистер-биле кады Моолдуң автономиязын узуткаан соонда. Пайысылал Хүрээ—Үргэ болза хосталга болгаш хамаарышпас чорук дээш моол улустуң революстуг демиселиниң төвү апарган. Моолга эң баштайгы революстуг чажыт болгүмпер 1919 чылда аңаа тывылган.

1921 чылдың июль 6-да Кызыл Шеригниң болгаш Моолдуң Улустуң Шериниң кезектери барон Унгерниң ак-гвардейжилерин үндүр ойлаткаш, хоорайны хостаан. Июль 11-де Моолдуң улустуң революциязының тнилээнин болгаш Улустуң доктаамал чазаанын тургустунганын Моол улустуң маадыры Д. Сухэ-Батор чарлаан. Революстуг демиселдиң тугу ол хоорайның кырынга мөңгеде кинскин, революстуг Моолдуң пайысылал хоорайы болу берген.

Улустуң чазаа, Моолдуң улустуң партиязының ТК-зы, Моол, совет шеригниң штавы бо пайысылалга доктаап туруп алгаш, Моол улустуң чаа амыдырал дээш демиселин удуртуп эгелээн.

Улан-Батор. МАР-ның бирги Улуг Хуралы 1924 чылдың октябрь 29-та МАР-ның пайысылалын Улан-Баторда (Кызыл-Маадыр) кылдыр эдеадаарын чарлаан. Оон эгелээш Моол Арат Республиканың пайысылалы чаартының эгелээн.

Мурнунда дуганнар, малгаш бажыңчыгаштар, өглер турган черлерде амгы үениң хөй каът бажыңнар, делгем, арыг силиг кудумчулар, ногаан сесерликтер, садтар тургустушгулаан.

Улан-Батор кыска хуусаанның иштинде чурттуң үлетпүрүнүң төвү болу берген. Пайысылалдың үлетпүрүнүң баштайгызы—үлетпүр комбинады Совет Эвилелиниң дузаламчызы-биле туттунган, 1934 чылда ажыглалга киргеп. 1968 чылдың медээзи-биле алырга Улан-Баторда чиик болгаш аар үлетпүрүнүң 60 ажыг бүдүрүлгелери мөөнеттинген. Олар күрүненiң иниити үлетпүр продукциязының 53 хуузун бүдүрүп үндүрүп турар.

Бөгүнгү Улан-Батор — МАР-ның эртем болгаш культура амыдыралының төвү. МАР-ның Эртемнер академиязы, Моолдуң күрүне университединге баштадыр тос дээди ооредилге черлери, чеди тускай ортумак ооредилге черлери, 41 иниити билиг школалары ажылдап турар. Улан-Баторда театрлар, цирк, кинотеатрлар, культура ордулары, клубтар, библиотекалар, 20 эмнелге албан чердери ажылдап турар.

Пайысылалдың чурттакчыларының социал составы база оскерилген. Шаанда ооң чурттакчыларының бирги черин ламалар, садыгжылар ээлеп турган болза, ам—ажылчынар, албан-хаакчылар. Хоорайның 261,9 муң чурттакчыларының 43 муңу үлетпүр бүдүрүлгелериниң болгаш тудугнуң ажылчыннары, 55 муң ажыы студентилер болгаш сургуулдар.

МАР-ның даштыкы чурттар-биле харылзаазы ескенибиле холбаштыр хөй-хөй элчин чери, тайбың болгаш пайыралдың Моол организациялары федерациязы болгаш өске-даа хөй-иниити организациялары Улан-Баторда моөцнеттинген.

Улан-Батор — чаа тудугларның хоорайы. Он ажыг чыл мурнунда совет архитекторларның дузаламчызы-биле хоорайны чаартыраныың чинигине планы чогааттынган. 1953—1961 чылдарның дургузында ол планны боттандырганы хоорайның хөгжүлдезинде улуг базым болган. Оон соонда чаа чиигине план бадылаттынган. 1961—1980 чылдарның дургузунда иниити шөлү 2 миллион 500 муң дөрбелчин метр чурталга бажыңнары туттунар.

Ам Улан-Баторнуң чурттакчыларының бежен ажыг хуузу чаагайжыды туттунган амгы үениң чаа бажыңнарында чурттап турар. Чурталга бажыңнары беш, тос каът. Оларны индустриалдыг метод-биле тудуп турар. Чаа планны ёзугаар найысылалдың девискээри—узун дурттуу 20 километр, дооразы 12 километр кылдыр алгыыр. Хоорай 4 үлетпүр районнарга хуваттынар.

Хоорайның чедишкинниг хөгжүлдези болгаш чаагайжыдылгазы эрте бурунгунуң хожудаңгай хоорайының амгы үедеги социалистиг хоорай кылдыр чаартынган.

Мээң чуртум

Д. НАЦАХДОРЖ.

Аарыг кижи четтиргештиң
эттинде бээр
Аржаан суглуг хөлдер, хемнер сеңде
ковей.
Арат кижи көрүп каанда таалай
бээр
Аажок улуг хову, даглар сеңде
дикчок.
Ханы ынак төрээн черим,
Кайгамчыктыг моол чуртум.
Кышкы хүнде аккыр торгу тонун
кедер,
Хыраа, дожу шил дег кылдыр
кылаңважыр,
Чайгы хүнде ховулары маңнык-
талыр,
Чараш кызыл чечектери чаагай
чыттыг —
Ханы ынак төрээн черим,
Кайгамчыктыг Моол чуртум.

Буурул баштыг Хангай сындан
Алтай чедир
Бурунгудан ажы-төлге кавай
болган,
Амгы хүнде кызыл тугу хүнде
чайнаан,
Араттары кинчи-бектен адырылган
Ханы ынак төрээн черим,
Кайгамчыктыг Моол чуртум.
Ынак ырым, төрээн дылым
дыңналып тур,
Ынак черим сеңээ аажок өөренген
мен,
Сээң чаа чырык херелиңни көрүп
тур мен.
Сени дээштиң ажыл кылып,
чурттап чор мен.
Ханы ынак төрээн черим,
Кайгамчыктыг Моол чуртум.

Очулдурган Б. ХӨВЕҢМЕЙ.

> «Моолдуң Араттың революстуг намы-биле, Моол Арат Республика-биле СЭКП-ни, Совет күрүнени шылгаттынган быжыг найырал чартык чүс чыл иштинде холбаштырып келди. Социалистиг Моолдуң шынчы өөнүү болгаш эвилелчизи — Совет Эвилели моол өөнүктерниң экономиказының улуг-улуг айтырыгларын шиитпирлээринче, бодунуң чуртунуң делегей туруштарын быжыглаарынче угландырган күүседиишкиннерин идепкейлиг деткип турар».
>
> **Л. И. Брежнев**

ДАШТЫКЫЛАРНЫҢ ҮНЕЛЕЛИ

Караңгы бүдүүлүк феодализмден социализмче шилчилгени төөгүде эң-не баштай боттандырган чоруу болза, чырыткылыг келир үеже шын орукту хөгжүп турар аныяк күрүнелерге айтып турардыр. Мооң ужурунда МАР-ның эртекен оруун янзы-бүрү чурттарның чүгле эртемденнери эвес, харын база бүгү делегейниң деңшилгелиг кижилери улуг кичээнгей-биле сонуургап, силерниң чуртунарның үлетпүрүн, көдээ ажыл-агыйын культуразын болгаш чырыдыышкынын улуу-биле магадап турар.

Р. БАУВЕ,
Берлин университединиң эртем ажылдакчызы (ГДР).

* * *

Социализм тургузуушкунунга материал-техниктиг баазазын тургузуп калбартыр дээш Моолдуң киирген күжениишкиннерин Мали улуг ужур-дузалыг кылдыр көрүп турар. Чүге дизе, Моол болза, ССРЭ-ниң соонда социализмниң оруунче кирген ийи дугаар чурт боон турарындан аңгыда, ооң дуржулгазы хамыктың мурнунда марксизм-ленинизмге үнелиг салыышкын болуп, кошкак хөгжүлделиг кандыг-даа чурт капитализмни таварбайн, феодализмден социализмче шилчип болур дээрзиниң көргүзүү болуп турар. Өске талазында Моолдуң дуржулгазы аныяк мали нациянның мурнунда чидиг тургустунуп келген хөй-хөй айтырыгларны шиитпирлээр оруктү чырыткан болгаш бөгүн-даа чырыдып турар.

Мамаду САРРА,
Малиниң политиктиг ажылдакчызы.
(Африка).

* * *

Улуг чедишкиннерни чедип алган-дыр силер, ол болза, улустары чүс-чүс чылдарда хожудаңгай чурттап келген Латин Американың, Азияның болгаш Африканың хөй-хөй чурттарынга үлегер болуп турар. Кадыг дошкун бойдус байдалдыг чуртка эң-не хожудаңгай социал-экономиктиг үе-байдалга бодунарның херээжерни эгелээн силер. Ол бүгүнү өскертир төлээде, чаа ниитилелди, чаа экономиканы, ажылчы чоннарның аас-кежиктиг амыдыралынга чаа байдалды тургузар ужурга таварышкан-дыр силер. Ындыг сорулгаларны күүседир төлээде, шыдамык күжениг, чаныш-сыныш чок чорук, революстуг дуржулга-биле, Маркс-Лениннiң ооредии-биле чепсегленген кижилерниң дидим болгаш каңнадган чоруу херектиг турган. Ол бүгү мөзү шынарларны МАРП бодунга шиңгээдип алгаш, ол сорулганы дидими-биле сегирип алган болгаш ону алдарлыы-биле күүседкен. Силерниң бо маадырлыг чоруунарны үгле ёзулуг коммунистиг маадыр чорук деп тайылбырлап болур.

Франсиско МИЕРЕС,
Венесуэланың компартиязының ТК-зының кежигүнү (Мурнуу Америка).

* * *

Моолдуң амыдырал деңнели дыка бедиктир. Чамдык талалар-биле ол деңнел Японияндан-даа артык бедик деп бодап тур мен. Даштыкы Моолдуң улуузунуң кайы хире аас-кежиктиг чурттап турарын болгаш экономика хөгжүлдезинде кайы хире улуг чедишкиннер чедип алганын көргеш, моол улус тайбыңче херек кырында шынчы болгаш ак сеткилдиг чүткүп турар деп түңнелди кылдым.

Тонио МАЦУОНО,
япон журналист.

* * *

Моолдуң күрүне университединиң франциуз дыл кафедразынга чордум. Ол кафедраның башкылары меңээ кончуг эки болду. Мен бодаарымга, культурлуг харылзааларны моон ынай-даа хөгжүдер ужурлуг бис деп бодап тур мен.

Моол дылды болгаш чечен чогаалды сөөлгү үеде Францияда дыка сонуургап турар. Моол дыл талазы-биле тускай эртемден Р. Амаён үш чыл мурнунда бистиң чуртка моол дылды башкылап эгелээн.

Моолга көрген чүүлдеримниң дугайында хөйнү чугаалап болур мен. Хужиртиге, Хар-Хоринге, Цэцэрлэгке чордум. «Хужирт» гостиница меңээ дыка таарымчалыг болду—оортан ону долгандыр черлер кайгамчыктыг чараш көстүр. Цэцэрлэгте музей база кончуг солуп. Ынчалза-даа магадаткан эң-не кол чүве — социалистиг орук-биле чоруп орар моол улус. Моол улус кончуг бодүүн, аалчы хүлээп алыры өөлдек-эвилең болгаш ажык сеткилдиг-дир.

А. РИГАЛОФФ,
Париж университединиң профессору.

* * *

Моол Арат Республикага ам ийи удаа кээп тур мен, он бир чыл мурнунда чораан мен. Ынчангаш мен силериниң чуртуңарның кыска хуусаада — 11-ле чылда безин чедип алган кайгамчыктыг чедишкиннерин демдеглеп болур мен. Улан-Баторну арай боорда таныдым: амгы үениң хөй саныг түүлдери деритинип, туттунганының ачызында хоорай өскерилген-дир. Улан-Баторга келгеш эртемденнер. Б. Ширендыб, Б. Ринчен, Ц. Дамдинсүрэн, Ш. Лувсанвандан болгаш оон-даа өске эртемден өөрүм мени эвилең экизи-биле уткуп алды.

Моол шинчилелиниң ийиги бүгү делегей конгрезин Улан-Баторда чыылдырып турары моол эртемниң улуг чедишкини деп үнелеп тур мен. Күрүне университединге, музейлерге, үлетпүр комбинадынга чорааным, төөгүлүг тураскаалдарны, концерттерни, моол фильмнерни көргеним, Мурну-Гови аймакка барганым меңээ дыка солун болган.

Моолдуң улустуң революциязының ам болур 50 чыл ою-биле холбаштыр социалистиг тургузуушкунуңуң хөрээнге улуг чедишкиннерлиг болурун, аас-кежикти болгаш чечектелишкинни аку-дуңма моол улуска чүректиң бүгү ханызындан күзеп тур мен.

В. ПРИМБА,
Бухарест университединиң профессору.

АКЫ-ДУҢМА КОЖАВЫСТЫҢ

Моол арат республиканың ажылчы чоннары социализмниң аку-дуңма чурттарының улустары-биле, бүгү деңшилгелиг кижи төрелгетен-биле кады Моолга улусчу революциянның тнилээн хүнүнден бээр бежен чылын даарта байырладыг демдеглээр.

1921 чылдың чайынывда моол болгаш совет шеригленiң дем каткан дайынчы хемчегленiң түңнелинде ак-гвардейжи дээрбечилерни болгаш кыдат милитаристерниң шеригленiң чылча шаварын дооскан. Июль 11-де Моол пайысылал Үргеге (амгы Улан-Баторга) револючу доктаамал улусчу чазакты чарлаан, оон составынга улусчу революциянның баштыңчызы Д. Сухэ-Батор кирген. Ол хүн оон бээр-ле Моолдуң төөгүзүвге оон күш-ажылчы улузунуң национал эң улуг байырлалының хүнү апарган.

Улуг Октябрьның шуут салдары-биле боттанган моол улусчу революция бодунуң национал болгаш социал хосталгазы дээш моол улустуң үр үеликге демиселинге үндезин эргилде болган. Маньчжур-кыдат колонизаторларның ийи чүс чыл ажыг үргүлчүлээн дардалын, чурттуң феодал-крепостниктериниң күчүделин ол революция кезээде чок кылып, чаа ниитилелди тургузарының калбак перспективаларын, деңшилгеже болгаш аас-кежинче, социализмче болгаш коммунизмче орукту ажыктаан.

Октябрь революциязының революсчу салдары даштыны чурттардан бир-ле дугаарында хөгжүлденiң капитадистиг эвес, харын социализмче углавган оруунга туруп алган Моолга хамаарыштыр онза күш-биле илерээни биледингир болгай. Хожудаңгай чурттар капитадистиг чадавы өөп эрткеш, экономика талазы-биле сайзыраңгай социалистиг өске чурттарның интервационалчы дузаламчызынга даянып алгаш, социализмче шилчип болурунуң дугайында ленинчи ооредигни херек кырынга бир дугаарында боттандырганнарының бирээзи болганынга моол улус дүрүм ёзугаар чоргаарланып турар. Моолга улусчу революциянның дуржулгазы амгы үеде делегейге улуг ужурдузалыг апарган, чүге дээрге колониализмни болгаш феодализмни чок кылгаш, эргечагырганы бодунуң холугына ап, бодунуң марксисчи-ленинчи партиязынга шуут баштаткан күш-ажылчы улус социал-экономиктиг кайгамчык улуг чеднишкиннерни чедип ап болурун ол дуржулга бүзүредиг көргүзүп турар.

* * *

Моол революция бодунуң чоокку болгаш эчис сорулгаларының талазы-биле антиимпериалистиг, антифеодалдыг, ёзулуг улусчу революция болган. Бодунуң хөгжүлдезинге ол революция ийи үечаданы эртип турар: биргизи —ниити демократтыг (1921—1940 чылдар) болгаш ийигизи —40 чылдардан эгелээн социалистиг үе-чада.

Ол революцияның эң чугула онзагай чүүлдериниң бирээзи чүл дээрге национал ажылчын ачызы болгаш буржуазияның ачызы чок турган ындыг кедергей хожудаңгай чуртка ооң боттанганы болур. Дарлаттырган күш-ажылчы араттар революцияның шимчедикчи күжүү болу берген, ооң удуртукчузу бодунуң ажыл-чорудулгазынга марксизм-ленинизмге даянган Араттың революстуг партиязы болган.

Сураглыг ленинчи ооредигни удуртулга болдургаш, МАРН-ның 1924 чылдың августа болган III съездизи Совет Эвилелиниң интервационалчы дузаламчызынга даянып алгаш, капитадистиг эвес, социализмче оруктан чурттуң перспективтиг хөгжүлдезинче угланган кол шугумну хүлээп алган.

30 чылдарның төнчүзүнге чедир Моолдуң Араттың революстуг партиязы ол шугумну чайгылыш чок боттандырбышаан, чуртту төөгүлүг тнилелгеге чедирип келген. «Феодалдарның өнчүзүн хавырары-биле доозулган антифеодалдыг чайгылыш чок хемчеглерни боттандырарынга үндезилээш, феодалдарның ачызын эчизинге чедир чок кылган. Чаа экономиканың болгаш культураның тургузуушкунунуң база хөгжүлдезиниң үезинде национал ажылчын ачы тыптып келген болгаш улусчу интеллигенция оскен. Улус-демократтыг тургузугтуң политиктиг үндезини—ажылчын ачының болгаш күш-ажылчы араттарның эвилели тургустунган. Пролетариаттың болгаш тараачыннарның революсчу-демократтыг диктатуразының бир янзы хевири болур Моолдуң күш-ажылчы улузунуң революсчу-демократтыг күрүнези чоорту ажылчын ачының диктатуразы болу берген» деп, Моолдуң Араттың революстуг партиязының 1966 чылда МАРНның XV съездизинге хүлээп алган чаа программазында чугаалаан.

Мынчангаш, 1940 чылга чедир Моол Арат Республиканга улусчу революциянның ниити демократтыг үе-чадазы коллуунда доозулган. Демократтыг революцияның социалистиг революция кылдыр чоорту өзүп киреринiң үе-чадазы эгелээн.

Революцияның социалистиг үе-чадазында моол улус бодунуң партиязының башталгазы-биле чаа-чаа тнилелгелерни чедип алган: Моол аграрлыг чурт турганындан 50 чылдарның төнчүзүнге чедир аграр-индустриалдыг социалистиг чурт болу берген.

Ленинчи кооператив планынга дүүштүр база МАР-ның национал онзагай байдалдарын барымдаалап, хуу арат ажыл-агыйларны кооперастаарын 1959 чылда боттандырып дооскаңы МАРН-ның болгаш моол улустуң политиктиг болгаш экономиктиг эң чугула тнилелгези болган. Кооперативтиг тургузугтуң тнилээнибиле чурттуң бүгү улус ажылагыйынга социалистиг бүдүрүлге харылзаалары бадыткаттынган, ажыл-агыйның чаңгыс аай системазы тургустунган, кижини кижи мөлчүүрүнүң кандыг-даа үндезини чайлаттынган. Көдээ ажыл-агыйны кооперастааны база бир өске чугула айтырыгны шиитпирлээр — экономиканың чаа адырын — чер ажылын калбаа-биле хөгжүдүп, кур черлерниң делгем шөлдерин шиңгээдип алырынга үндезилээш, бодунуң бүдүргеп тараазы-биле чурттуу хайдырар арганы берген.

Моолга ёзулуг культура революциязын боттандырган. Моол улустуң социалистиг утка-шынарлыг болгаш национал хевирлиг культуразы база амгы шагның эртеми, улусчу интеллигенцияның хөй саннаг кадрлары тургустунган. Улус массаларның культура талазы-биле хожудаңгай чоруу чуртта шагда-ла узуткаттынган. Ам школа назылыг уругларны бүгү-ниитя долу эвес ортумак ооредилгеже шилчидерин боттандырып турар.

1960 чылдан эгелээш МАР бодунуң хөгжүлдезиниң чаа үезинче, кол сорулгазы социализмниң бажыг материал-техниктиг баазазын тургузары болуп турар социалистиг тургузуушкунну доозарының үезинче кирген. Ол сорулганы боттандырарынга бирги үе-чада болза дөртку беш чылдын (1966—1970 чылдар) планалгаларын чедишкинниг күүседкени ол болган.

Аку-дунма моол улус бодунуң национал улуг байырлалын—улусчу революциянның тнилээнiниң 50 чылын күшажылчы кайгамчыктыг чедишкиннери -биле уткуп турар.

Моолдуң Араттың революстуг партиязының 1971 чылдың июньда болган XVI съездизи моол улустуң политиктиг, экономиктиг болгаш культурлуг амыдыралынга съездилер аразындагы үеде чедишкиннериниң түңнелдерин үндүрүп, МАРН ТК-ның отчёт илеткелин бадылаан болгаш 1971—1975 чылдарда МАР-ның улус ажыл-агыйын болгаш культуразын хөгжүдүрiнiң бешки беш чыл планының талазы-биле директивалары хүлээп алган.

Чаа беш чыл планының кол экономиктиг сорулгазы чүл дээрге кедээ ажыл-агыйны улам туруштуг өстүрүп, үлетпүрнү болгаш экономиканың өске-даа адырларын улам ыңай хөгжүдүп тургаш, ниитилел бүдүрүлгезиниң хемчээлин дыка улгаттырарын чедип алыры, аңаа үндезилээш, ажылчы чоннарның амыдыралының материалдыг болгаш культурлуг деңнелин чайгылыш чок бедидерин хандырары болур.

Мурнундагы съездиниң

Монгол ардын хувьсгалын 50 жил 1971

«Чогум-на харын баштайгы пролетаржы революция-биле, Октябрьның төрээн чурту—улуг Совет Эвилели-биле Моол революцияның сырый эвилелиниң тургустунганы бодунуң Төрээн хостуг чуртунуң догуннаашкынының 50 чылының дургузунда бистиң чуртувустуң ажылчы чоннарының чедип алган төөгүлүг чедиишкиннерин хандырган».

Ю. Цеденбал.

ХООЧУН РЕВОЛЮСЧУЛАРНЫҢ КАДЫ АЖЫЛДАЖЫЛГАЗЫ

Моол совет улустарның бижыг найыралының кацнаттынган хөй чижектериниң бирээзи болза, бистиң ийи чурттуң хоочун хувискаалчыларының интернационалчы кады ажылдажылгазы болур. Дайынначга удур демиселге кадыг-берге орукту эртерде кайы-кайызының эрге-ажыын билчии, бот-ботгарынга деткимче дузаны көргүзери, сүт дег арыг ак сеткилден өөскүн үнген, ашгызы чаңгыс аку-дуцмалышкы ханы харылзаалыг турган.

Мындыг харылзааның эгезин улуг Ленинге баштаткан Октябрь революциязы салган. Чүгле октябрь революциязының ачызында моолдуң арат чону революцияның төнчүзүнге чедир тиилээриниң бижыг үндезин суурун чедип алган.

Моол Араттың намы дээр революсчулар организациязының 1920 чылдың июнь айның 25-теги хуралындан үзлээп алган шиитпириниң бир кол үндезини — Совет Россия-биле харылзаа тургузарының айтырыы турган.

Найысылал Хүрээге ажылдап турган орустуң хамаатылары революсчу-демократ үзелдиг Михаил Иванович Кучеренко, Яков Васильевич Гимбержевский, Иван Степанович Маслаков олар-биле кады Моолдуң революсчулары бижыг харылзаа тургузуп, оларны боттарының организациязынга кежигүн кылдыр хүлээп алган турганнар.

Бо дугайын сөөлүнде И. С. Маслаков мынчаар сактып бижээн: «Моол эштер шагдан тура моол, орус бөдүүн кижилерни базымчалап турган ээзэргек кыдат шериглерни шүгүмчүлеп, оларга удур демисел чорудары-биле чамдык кижилер саналын кадып турганнар. Бистер, орус ажылчынар оларны деткип, дузалажырынга белениивисти илергейлеп турган бис».

Найысылал Хүрээге турган революсчу үзел-бодалдыг орус эштер Октябрь революциязының алыс утказын хандыр тайылбырлап, бистиң хоочун революсчуларывыска улуг дузаны чедирип турганнар.

Бодунуң чуртунуң арат чоннарының эрге-ажыы дээш, Советтер чурту-биле харылзаа тударын оралдажып турган Моол революсчуларның чүткүүн билгеш, Коммунистиг интернационал болгаш большевиктер партиязының удуртулгазы Моолда байдалды ылавылап көөрү-биле 1920 чылдың үш айда бодунуң төлээлекчизи Сороковиков деп кижини Моолче чоруткан.

1921 чылдың март айның 11-де Хүрээде чажыт болүктүң бең төлээлекчилериниң Сороковиков-биле үжуражып чугаалашканы — моол революсчуларның Совет Россия биле харылзаа тударынга чугула базым болган. Бо үжуражылга үезинде эш Сүхэ-Батор баштаан моол революсчулар: «Бис силерде революцияның байдалын мурнайла Гимбержевский суглардан дыңнаан, ол чүктен бистиң ажыл-херээвиске дузалажып, орүүвус айтып бээр чадавас деп бодап турган бис. Ынчангаш бир тээ силер бодуңар чедип келген чүве төлээде, бистиң нам силерни улуг хүндүлел-биле уткуп, Совет чазак болгаш ону удуртуп турар бүгү большевиктер намы сорулгазын, туюлунга чедираин деп йөрээп тур бис» — деп чугаалаан.

Коминтерниниң Ыраккы Чөөн чүк талазы-биле төлээлекчилери Борисов биле Цэдэн-Иш пайысылал Хүрээге кээп, революсчу организацияның ажылы-биле боттары таныжып, бистиң төлээлекчилеривисти Иркутскиже чалап, аңаа баргаш ужуражыр кижилерни сүмелээн. Маңаа үндезилээш, Моолдуң Араттың намы деп организацияның төлээлекчилери Советтер чуртунга баар болуп дутурушкан.

Арат намының чеди төлээлекчилери: Сухэ-Батор, Чойбалсан, Ласол, Догсом, Даизай, Бодоо, Чагдаржав олар 1920 чылдың чеди-сес айларда Советтер чуртунга барганнар. Олар аңаа баргаш, октябрь революциязының үре-түңнелин боттары көрүп, танышкан чорук Моолдуң арат массаларының эрге-шөлээ дээш демиселин делегейниң революстуг шимчээшкини-биле харылзаштырарынга улуг салдарны көргүскен. Революцияны бүгү ниитинии кылдыр калбартырының аргахемчээн бодап чораан моолдуң арат массаларының төлээлекчилери Советтиг Россиядан келгеш, орустуң ажылчын аңгызының дуржулгазын, революсчу үзел-бодалын улам калбартып эгелээн.

Сухэ-Батор баштаан моол революсчуларың төлээлери Советтиг Россияга чорда оларны хүлээп ап, ажыл-херээнге эң-не баштай дузалажып турган кижи болза, Үстүү-Шивээге консулдуң албанын эрттирип турган Отто Иванович Макситеник болган.

Макситеник 1920 чылдың августуң эгезинде Сухэ-Батор баштаан төлээлерни хүлээп ап ужурашкаш, Совет чазактың албан чөрлериниң удуртукчулары-биле ужураштырып, ажыл-албанын бүдүрээринге бүгү-ле үүлдерни белеткеп берген турган. Ол үеден эгелээш, Макситеник 1921 чылдың ортан үезинге чедир бистиң намның болгаш революцияның ажыл-херээнге шын-на сеткилинден дузалажып ажылдап турган, намның баштайгы бир дугаар Улуг хуралынга аалчы боюп олуржуп, Совет чазактың өмүнээзинден байыр чедирип, чүве чугаалаан.

Ыраккы Чөөн чүк республиканың даштыкы херектер намызының сайыды болгаш Коминтерниниң бүрүн эргелиг төлээлекчизи турган Борис Захарович Шумяцкийге Моолдуң арат чонунуң революстуг ажыл-херээнге дузалажыр даалганы Ленин берген турган. Совет чазактың Моолдуң арат чоннарынга хамаарыштыр 1919 чылдың чеди айдагы төөгүлүг кыйгырыын Шумяцкий боду дамчыдып берген болгаш «Моолдуң шыны» солунну белеткеп үндүрериниге боду дузалажып турган.

1920—1921 чылдар үезинде хоочун революсчулар-биле эң-не чоок ажылдап турганнарның бирээзи Сергей Степанович Борисов Чөөн чүк улустарының секциязының Моол-төөгүт килдизин эргелеп турган. 1921 чылдың эгезинде Үстүү-Шивээ хоорайга Сухэ-Батор болган оон эштери-биле кады ажылдап, оларның ажыл-херээнге дузалажып турганындан аңгыда араттың намының баштайгы улуг хуралынга Коминтерниң төлээлекчизи боон олуржуп, чүве чугаалаан. Сөөлүнде Моолдуң араттың намының чанынга турар Коминтерниң төлээлекчизинге томуйлаткан. эш Борисов бистиң намның практиктиг ажыл-херээнге дузалажып турган.

Коминтерниң шүгүму-биле бистиң революцияның херээнге дузалажып ажылдап турган бурят эштерниң киирген үлүү улуг. 1920 чылдың орта үезинден эгелээп Элбэндорж, Ринчино, Жамсарыы Цэвээн, Жамбалын Сандагдорж, Дашбалын Цэдэн-Иш, Цэрэнийн Баламсуу олар ышкаш эштер биске дузалажып эгелээн.

Ол ышкаш Моолдуң Араттың шериниң хүрээлецинге боттарының эки туразы-биле шилчип кирип, даштыкы дайзыннарга удур амы-тынын харам чокка тулчуп чораан бодүүн орус хамаатылдар-даа эвээш эвес турган. Моолдуң араттың революциязының партизаннары Мельников, Козлов олар болгаш Моолду шинчилеп турган эртемден Бурдуков актарга удур тура халыышкын үнерге боттары херек кырынга дузалажып турганнар.

Оон аңгыда Моолга дузалаары-биле келген Кызыл Шериг кезектериниң сураглыг удуртукчулары Нейман, Байкалов, Щетинкин, Роковский, Широких, Полянский, Глазков, Никитин, Терпиловский олар ышкаш эштерни бистиң арат чоннарывыс хүндүткелдии-биле сактып чоруурлар.

Х. БАЛТ.



ЧУРУКТА: Зуунхангай сумузунуң малчыны МАР-ның Улустуң Улуг хуралының депутады МАР-ның Социалистиг Күш-ажыл Маадыры Ламжавын Санжжав. Бо маадыр ында «Давшилт» — («Дешилге») кодээ ажыл-агый каттыжыышкынының кежигүнү. Оон малдан турар хою 800 баш.

АРАТТЫҢ КАДЫЫ ДЭЭШ

Моолдуң Араттың революстут намы болгаш араттың чазаа революцияның тиилээниниң баштайгы хүннеринден эгелээш-ле арат чонунуң кадыының камгалалынче улут сагыш салып келген.

МАРН-ның 1923 чылда болган II Улут хуралы кадык камгалалының херээн чугулалап көргеш, аарыгларга баш удур хемчегдер алырын, эмнелге оран-савазын тударын эргежок чугула деп санаан. 1925 чылдың октябрь 10-да Улан-Батор хоорайга эң баштайгы болбаазырангай эмнелгечерин 15 орунчуг кылдыр ажыткан, 1930 чылда Улустуң VI дугаар Улуг хуралы МАРның кадык камгалал черин Кадык камгалалының яамызы кылдыр эде тургускан.

Бистиң чуртка улустуң кадык камгалалының херээ Совет Эвилелиниң аку-дуцма ак сеткилдиг дузаламчызы-биле хөгжүп келген. Моолдуң арат чонунуң кадыының камгалалы дээш улут күжениишкинни салып келген совет медицина ажылдакчыларынга бистиң арат чонувус чүректиң хапызындан өөрүп четтиргенин илередип турар.

Совет Эвилели-биле аку-дуцма найыралдың болгаш кады ажылдажылганың түңнелинде бистиң чуртта кадык камгалалының херээ шапкыны-биле хөгжүп келген. Ам бистиң чурт кадык камгалалының талазы-биле чамдык капиталистиг чурттарны ашкан. Чоннуң 10.000 кижи бүрүзүнге эмчилерниң бисте онаажып турары Японнядан 12 хуу, Иран, Ирак, Турция болгаш Азияның өске-даа чурттарындан 7—8 катап хөй болуп турар.

1969 чылдың байдалы-биле алырга, бистиң чуртта улустуң кадык камгалалының херээ Совет Эвилелиниң аку-дуцма ак сеткилдиг дузаламчызы-биле хөгжүп келген. Моолдуң арат чонунуң кадыының камгалалы дээш улут күжениишкинни салып келген совет медицина ажылдакчыларынга бистиң арат чонувус чүректиң хапызындан өөрүп четтиргенин илередип турар.

Совет Эвилели-биле аку-дуцма найыралдың болгаш кады ажылдажылганың түңнелинде бистиң чуртта кадык камгалалының херээ шапкыны-биле хөгжүп келген. Ам бистиң чурт кадык камгалалының талазы-биле чамдык капиталистиг чурттарны ашкан. Чоннуң 10.000 кижи бүрүзүнге эмчилерниң бисте онаажып турары Японнядан 12 хуу, Иран, Ирак, Турция болгаш Азияның өске-даа чурттарындан 7—8 катап хөй болуп турар.

1969 чылдың байдалы-биле алырга, бистиң чурттуң чонунуң 10.000 кижи бүрүзүнге 92 эмнелге оруну, 17 эмчи, 61 ортумак эртемниг эмчи ажылдакчылары онаажып, хоорай, суурларның доктаамал чурттакчы бүрүзү эмнелгеде чылда 6 удаа шинчидип турар. Чуртта 1200 ажыг эмнелге черлеринде 20.000 ажыг эмчилер болгаш ортумак эртемниг эмнелге ажылдакчылары бар. Кадык камгалалының херээ сайзырап, калбарганының түңнелинде чоннуң арыг өзүлдези 30 хуу болуп турар.

Бистиң Убса-Нур аймакта кадык камгалалының херээ намның болгаш чазактың доктаамал сагыш салыышкынының ачызында, бүгү чурттаазы-биле бир дөмей, хөгжүп келген. 1930 чылда аймакка 1 ортумак эртемниг эмчи ажылдакчылыг, 2—3 сестралыг эмнелге пунктуузу турган болза, ам 730 ажыг эмнелге ажылдакчылыг 95 медицина албан черлери ажылдап турар. Ооң иштинде янзы-бүрү салбырларлыг 1 каттышкан эмнелге черя, 2 диспансер, сумулар аразының 3 эмнелгези, 30 эмнелге пунктулары, 15 аптека, 26 уруглар садтары бар.

Убса-Нур аймактың каттышкан эмнелгезиниң бодүүн херээжен эмчизи мени 10 чылда ажылдаанымны бедидвиле үнелээш, МАРНның XVI Улуг хуралынга төлээге соңгуду. Аңаа кириишкиним моцээ кызыгаар чок өөрүнчүг-дүр.

Улусчу революцияның чартык чүс чыл оюнуң бүдүүзүнде хуралдаан МАРН-ның XVI Улуг хуралы эрткен бең чылда Моолдуң арат чонунуң бүдүргеп ажыл-херектерин түңнеп, 1971—1975 чылларда улус ажыл-агыйының болгаш культура тургузуушкунунуң бең чыл планының талазы-биле директивалары бадылаан.

МАРН-ның XVI Улуг хуралынга делегейниң 50 коммунистиг болгаш ажылчын партияларының төлээлери киришкинен чорук болза, бистиң партиявыстың интернационалдыг харылзааларының улам бижыгып турарының тодаргай илерээшкини болган.

Б. ААЖАА,
эмчи, МАРН-ның XVI Улуг хуралының төлээзи.

УБСА-НУР 50 ЧЫЛДАРДА

(Г. БИЗЬЯА, аймактың Нам Комитединиң бирги секретары).

Бежен чылдар дээрге, кижи төрелгетенниң төөгүзүнде кыска хуусаа болза-даа, намның мерген удуртулгазы-биле хөгжүп келген бистиң чурттун үлүг-хуузунга хөй чүе чылдарда хожудаашкынарны узуткан, капиталистиг ниитилелди эрткен бүдүн чүс чылдар-биле деңнежир хуусаа болур.

Бөгүнгү Убса-Нур аймак 1970 чылдыы-биле алырга, малдың бап санының талазы-биле түс чурттуң хемчээли-биле үшкү черде, кижи санының талазы-биле бешки черни ээлеп турар болгаш 20 суму, хоорайларлыг, хөмүрдаштыг, электроэнергиялыг, авто болгаш кодээ ажыл-агый машиналарын септээр черлерлиг, ыяш, далган, кат-чимис, чыжыргана болбаазырадыр база спирт кылыр оске-даа онон бүдүрүлгелерлиг, амгы үеним-биле дериттинген харылзаа болгаш транспорттуг болуп бедик хөгжөөн. Аймак 1931 чылда тургустунуп турда чүгле дөрт автомашиналыг турган болза, ам дар, чиик болгаш түскай ажылдыг яызы-бүрү маркалыг, 630 ажыг автомашина бар.

Убса-Нур аймакка 1931 чылда совет эмчи Власов дөрт ыяш орунчуг кижи эмнелгезиниң салбырын тургускан турган, бо хүннерде амгы үеним болбаазырангай дериглери-биле хандыртынган аймактың улуг эмнелгези, 2 диспансер, сумулар аразының үш эмнелгелери, 10 участок эмнелгелери, 27 медпункт, 19 божулга бажыңы бар. Ында ортумак болгаш дээди эртемниг 145 эмчи ажылдап турар.

Нам, чазактың ап чорукан улуг хемчегленириниң түңнелинде кижилериниң культурлуг амыдыралы чылдан чылче сайзыраан. Ук аймакта сөөлүг чылдарда культура бажыңнары, кинотеатр, музей, ном садыгларының элээн хөй тудугларын туткан. Ол ышкаш культура албан черлериниң материалдыг баазазы элээн бижыгын, ажыл-чорудулгазы калбарган. Оон аңгыда барыын үш аймактарның аразында дыштанылга чери болгаш пионер лагери, база колхозтар аразының дыштанылга чери ажылдап турар. 1960—1970 чылдарда ажылчын, албан-хаакчыларга тывыскан деткимче үш катап өзүп, бараан саарылгазы 2 катап улгадып, ажылчыннарның ортумак шалыңы сөөлүг бең чылда ийи хуу өскен. Эрткен чылдыы-биле алырга, бистиң аймактың бир ажылчын кижизиниң шалыңы ортумаа-биле 4917 түгрик колхоз кежигүнериниң ортумак шалыңы 1482 түгрик, четкен.

Бистиң аймактың арат чонары күш-ажылгыр чоруу-биле ат-сураглыг. Оларның аразында МАР-ның Күш-ажылдың Маадыры Шагдарсүрэн, Санжжев, алдарлыг башкы Сайнбулак, малдың чаш төлүн ажаан алыр талазы-биле республиканың чемпиону, МАР-ның улустуң улуг хуралының депутады Таскай, Минжигмай, Малчын сумузунуң «Малчын» колхозунуң даргазы Бадам, Ховд сумунуң нам үүрүнүң секретары, МАР-ның Улустуң Улуг Хуралының депутады Даваа дээш ышкаш хөй-хөй мурнакчылар бар.

Аймак, сөөлүг ийи чылдарда 244 мүң малды немей остүрүп ап, мал өстүрериниң дөрт дугаар бең чыгга планын 113,6 хуу күүсеткен. 1970 чылда аймактың бүдүүлүг черлери боттарының бүдүүлүг планын 104 хуу күүсеткен. Садыг болгаш белетжел организациялары күрүнеге 88 тонна дүктүг, 20 тонна эътти пландан ажыр дужааган.

Араттың улуг революциязының 50 чыл оюнга үткүштүр тергинин аймакты илередир чарыштың негелделерин боттандырар дээш чүткүдүүр ажылдаанывыс түңнелинде, МАРН-ның 16 дугаар улуг хуралынга үткүштүр түңнээн социалистиг чарышка үшкү черни ап, Нам Топ Комитединиң, Улустуң Улуг Хуралының, Сайыттар Човүзелиниң болгаш Моолдуң профессионал Топ Човүзелиниң диплому, үргүлчү кадагалаар Кызыл тук. Моңгүн шаңналды алган. Ол ышкаш бир кижи Күш-ажылдың Маадыры, 3 кижи республиканың алдарлыг башкызы, эмчизи, ездыг ажылдачызы деп хүндүлүг аттарны чедип алган болгаш Сухэ-Батор, Күш-ажылдың Кызыл тугу, Поляр сылдызы орденнер болгаш медальдар-биле 2000 ажыг кижи шаңнаткан.



Моолдуң девискээринге чоруургa, мал-ла мал. Бо чурукта чылгычыларны көрүүер. Солагай талазында турар кижи МАР-ның дээди хавыязы Сухэ-Батор орден-биле шаңнаткан Доржсурен-дир. Ол Хаяргас сумузунда «Хяргас-нур» кодээ ажыл-агый каттыжыышкынының кежигүнү эштери-биле 500 ажыг чылгыны кадарып, хайгаарап турар.

АЛДАРЛЫГ ОРУУ

шиитпирлерин амыдыралга боттандырбышаан, моол улус эрткен чылдарда экономика болгаш культура тургузуушкунунуң, бодунуң материалдыг чаагай байдалын бедиделиниң сорулгаларын шиитпирлээринге улуг чедиишкиннерни чедип алганын партиянның XVI съездизинге МАРН ТК-ның отчёт илеткелинге эш Ю. Цеденбал чугаалаан. МАРның ажылчы чоннары дөрткү беш чылдың (1966—1970 чылдар) кол көргүзүглерин күүсеткен болгаш социализмниң материал-техниктиг баазазын тургузарынга чугула салыышкынын киирген.

Эрткен беш чылда чурттуң экономиказының кол адыры —кодээ ажыл-агыйның материал-техниктиг баазазы дыка быжыккан. Тракторларның ниити саны 1,4 катап, автомашиналарның — 1,3 катап, электростанцияларның — 1,3 катап өскен. Чер ажылында хөй күш үнер ажылдарны бүрүн механизастаан. Кодээ ажыл-агыйның чаа-чаа чугула объектилерин Совет Эвилелиниң дузаламчызы-биле туткан болгаш ажыглалда киирген.

Дөрткү беш чыл планының чылдарында кодээ ажыл-агыйның бараанныг продукциязының чылда ортумак хемчээли 6,1 хуу улгаткан. Күражыл-агыйлар болгаш кодээ ажыл-агый каттыжыышкынары 1970 чылда 20 млн. пуд тарааны ажаап ап, тараага болгаш бо чылдың тараа үрезинингe чурттуң хереглелин хандырган.

Чаа беш чылда кодээ ажыл-агыйның кол сорулгазы чүл дээрге, бар курлавырларны эң долу мобилизастап база боттуг ажыглаарынга үндезилээш, ниитининг малының баш саның өстүрүп, малдың продуктулуун болгаш кодээ ажыл-агый культураларының дүжүдүн бедидип, кодээ ажыл-агый будүрүлгезининг материал-техниктиг баазазын улам ыңай быжыглап тургаш, кодээ ажыл-агый продукциязын будүрериниң хемчээлин улгаттырары ол болур.

Чаа беш чылдың төнчүзүнге чедир кодээ ажыл-агыйның ниити продукциязын 22—25 хуу көвүдедирин төлевилээн. Малдың баш саны 11 хуу көвүдеп, 25 миллион баш чедер. Чер ажылының талазы-биле шолдериң дүжүдүн дыка бедидер, тараага, картофельге болгаш ногааларга чурттуң хереглелин хандырар сорулга салдыып турар. Эртемниң чедиишкиннерин болгаш мурвакчы дуржулганы кодээ ажыл-агый будүрүлгезинге неперединг онза ужур-дузалыг болур.

МАР-ны аграр-индустриалдыг чурттан индустриал-аграрлыг чурт болдурарының орүүлга дөрткү беш чылда чугула базым кылдынган. 1965 чылдыынга деңнээрге, 1970 чылда үлетпүрүүн ниити продукциязы 1,6 катап өскен болгаш оон өзүлдезининг чылда ортумак темпизи 9,9 хуу болган. Үлетпүрүүн ниити продукциязының немей өзүлдезининг 81 хуузу күш-ажылдың будүрүкчүлүүнүн бедээнинин күсели-биле чедип алдынган, а беш чыл дургузунда үлетпүрге күш-ажылдың будүрүкчүлүүнүн 41 хуу бедээн. Эрткен беш чылда 90 чыгам улуг үлетпүр будүрүлгелерин болгаш цехтерни тудуп база чаарты дерээн.

Чаа беш чылда үлетпүрвү хөгжүдүнинг кол сорулгалары чүл дээрге, улус ажыл-агыйының одалга-энергетика баазазын улам быжыглаары, чурттуң материал-чиг-эт курлавырларын ажыглаарын калбартыры, улустуң хереглел бараанналарын будүрер адырларны чайгылыш чок хөгжүдери, будүрүлгенинг ажыктыын бедидери болгаш продукциязың шынарын бүгү хемчег-биле экижидери болур. Өзүлдениң чылда ортумак темпизин 9 хуудан кудулатпайн тургаш, үлетпүр продукциязының хемчээлин 53—56 хуу көвүдедир сорулга салдынган. Ниитилел продуктузунуң ниити будүрүүшкүнүнге үлетпүрүнүң үлүг-хуузу 1970 чылда 34 хуу турганынга бодаарга, 1975 чылда 40 хуу чедир улгадыр. Күш-ажылдың будүрүкчүлүүн үлетпүрге 37 хуу бедидерин планнап турар.

МАРН бодунуң бүгү ажылчорудулгазынга ниитилелдин бүгү кежигүнериниң материалдыг болгаш угаан-бодал хереглелдерин улам долу хандырарын чедип алыр деп социалистиг будүрүлгенинг дээди сорулгазын өскерлиш чок удуртулга болдуруп турар. Дөрткү беш чылда ажылчы чоннарның амыдыралының материалдыг чаагай байдалы болгаш культурлуг деңнели улам ыңай бедээн. Хереглел фондузу 24,6 хуу, а ажыл төлевирииниң фондузу — 27 хуу улгаткан. Чаа беш чылда чоннуң боттуг орулгалары барык 22—23 хуу көвүдээр.

Моол Арат Республика тайбыңга ынакшылдыг даштыкы политиканы чайгылыш чокка чорудуп турар, ол дугайын хамаарышпас бот эргелиг социалистиг күрүне кылдыр ооң догуннаан келген бүгү төөгүзүү хереченлеп турар. МАРН-ның болгаш МАР-ның чазааның даштыкы политиктиг ажыл-чорудулгазы Совет Эвилели-биле болгаш социализмниң өске-даа чурттарыбиле Моолдуң эвилелин, пайыралын база кады ажылдажылгазын бүгү хемчег-биле быжыглаарынче, социалистиг дем каттыштырылга чурттарының делегейде турушталарын болгаш оларның хөделиишкиннериниң чаңгыс эвин быжыглаарынче угланган.

Экономиктиг Дузалажылга Човүзелиниң кежигүнү болганы-биле МАР аку-дуцма чурттарның ажыл-агыйкы кады ажылдажылгазын быжыглаарынга, социалистиг экономиктиг интеграцияны хөгжүдеринге идепкейлиг киржип турар. Аку-дуцма өске чурттар-биле кады Моол Арат Республика колониализмге болгаш империализмге удур, улустарның тайбыңын, аймыл чок чоруун, хосталгазын болгаш национал хамаарышпас чоруун камгалаар дээш идепкейлиг туржуп турар. Ооң үзүн делегейде ону хүндүткел-биле көрүп турар болгаш ооң атаалдары бедээн. Чүгле сөөлүг бең чылда безин МАР чээрби күрүне-биле дипломаттыг харылзааларны тургускан. Ооң түңнелинде ол чурт делегейниң 53 чурту-биле ам дипломаттыг харылзааларны тудуп турар.

Чаа амыдыралдың тургузуушкунунга бодунуң бүгү кайгамчыктыг чедишкиннерин моол улус бодунуң марксисчи-ленинчи авангарды — чурттуу социалистиг оруктан бүзүредиг башкарып орар Араттың революстут партиязының шылгаттынган удуртулгазының ачызында чедип алган. Марксизм-ленинизмниң, пролетаржы интернационализмниң принциптеринге шынчы моол коммунистериң партиязы социалистиг дем каттыштырылга чурттарының, делегейниң коммунистиг шимчээшкининиң чаңгыс эвин болгаш сырый каттыжыышкынын быжыглаар дээш чайгылыш чок демисежин турар.

Социализмни болгаш коммунизмни тургузар дээш демиселге улам-на быжыг найыралчы болгаш аку-дуцма өзүзуунуң харылзаалары улусчу Моолдуң болгаш Совет Эвилелиниң аразына шагдан бээр тургустунган болгаш чылдың-ва улам быжыгып орар. Марксизм-ленинизмниң болгаш социалистиг интернационализмниң принциптеринге үндезилеттинген, шынчы сеткил, бүзүрел болгаш ханы билчиишкин сицниккен ол харылзаалар Найырал, кады ажылдажылга болгаш дузалажылга дутайында ССРЭ-ниң болгаш МАР-ның аразында 1966 чылда ат салдынган кезээге улам ыңай илергейлеттинген.

«СЭКП, Совет күрүне Моолдуң Араттың революстут партиязы-биле, Моол Арат Республика-биле быжыг шылгаттынган найыралды бежен чыл тудуп келди. Социалистиг Моолдуң шынчы өөнүү болгаш эвилелчизи — Совет Эвилели моол өөнүктериниң экономиканың улуг айтырыгларын шиитпирлээринче, ботгарының чуртунуң делегей туруштарын быжыглаарынче угланган күжениишкиннерин идепкейлиг детпип турар» — деп, бистиң партиявыстың XXIV съездизинге СЭКП ТКның Отчёт илеткелинге эш Л. И. Брежнев чугаалаан. Ол сөстер бистиң партиявыстың болгаш күрүневистиң бүгү совет улуска изни-биле деткиттирген чайгылыш чок шынчы политиказын илергейлеп турар.

Моолдуң ажылчы чоннары-биле кады Моол Арат Республиканың 50 чылын демдеглевишаан, совет кижилер оларга чүректиң аң-не ханызындан байырын болгаш чаагай күзээшкиннерни дамчыдып турар. МАРН-ның XVI съездизинин шиитпирлеринге оорук кирген аку-дуцма моол улус бодунуң марксисчи-ленинчи партиязының удуртулгазы-биле социализм тургузуушкунунуң оруунга чаа-чаа чедишкиннерни чедип алыр дээрзинге совет улус ханы бүзүредиг.

В. ИВАНОВ.

„САЯН“ — КРАСНОЯРЖЫЛАРГА

Ыры болгаш танцының «Саян» күрүне ансамбли чоокта чаа ийи дакпыр Ленин орденниг Красноярск крайга барып, ооң төвүнге чартык ай иштинде оюн көргүзүп чораан келгей. Тыва артистер Красноярск хоорайның болгаш ооң чоок-кавызының эң улуг культура ордуларыгга он беш удаа концерт көргүскен. Баштай-ла Дивногорск хоорайның чурттакчыларыгга концертти бараалгаткан бис. Ол хоорай Енисейниң чараш бойдус-чурумалдыг черинде туттунган, тергиин чараш, дөй каът бажыңнарлыг. Красноярск ГЭС-тиң ажылчыннары ында чурттап турар. Ол хоорайның чеди километр хире үстүү талазында Енисейниң суун кежир тутқан бетон, шил, цементтиден кылган бедик плотинаны болгаш оорган эгелээн Красноярск далайны көрген бис.

Ол далайның эриинде чурттун хөй булуңарындан келген туристер майгыннары элээк хөй. Дараазында бистиң артистерниң Сибирьниң аар машина тудар бүдүрүлгезиниң, целлюлоза-саазын болгаш химия комбинаттарының ажылчыннарынга, инженер-техниктиг ажыллакчыларынга болгаш албан-хаакчыларынга, «Сылдысчыгаш» пионер лагеринiң дыштаныкчыларынга, шериг албанныларга, дыштанар бажыңнарның дыштаныкчыларынга концерттерни бараалгаткан бис.

Июньниң 28-те Красноярск крайның болгаш хоорайның хөй-иннээниң мурнунга чедиишкинниг ойнадывыс. Ооң концертти крайның телевидениезинга дамчыштыр он-он мун көрүкчүлер көргеп.

Бистиң ансамбльдиң коллективи тыва уран түүлүг краснояржыларга сонуургаткының аажок үнелеп турар болду. Чижээлээрге, «Тыва хүреш» деп танцыны, сыгыттыы, хөөмейни, хомустаарын олар бир дугаарында көрүп, дыңнап турар болганда, тыва уран түүлдүң ажылдакчыларының репертуарының байлаан магадаанар.

Крайның бүдүрүлгелериниң мурнакчыларының бирээзи — химия комбинадының шылгарангай кижилериниң чазактың шаңналдарын тывыскан кежээге бистер онаа хөй-аттыг ойнаан бис. Ол байырлалдыг кежээни бистиң концертивис улам байырлалдыг шинчи киирипкен. Концерттиң шимелдезин безин магадап, химичилер бистерге келгилээп, холдарывыс тудуп, өөрөөнин илергейлеп турдулар.

А пионерлер дээрге, бистин барык номер бүрүзүн катапкатап ойнап бээрин каш-даа удаа дилээннер. Концерт доозулган соонда, орта мятинг болган дег: «Найырал! Найырал!» «Тыва эш-өөрлерге байыр!» деп кыйгылар-даа үнгүлээн. Ооң дараазында пионерлерниң дилээнин ёзугаар отряд бүрүзү-биле чурукка тырттырып-даа алдывыс.

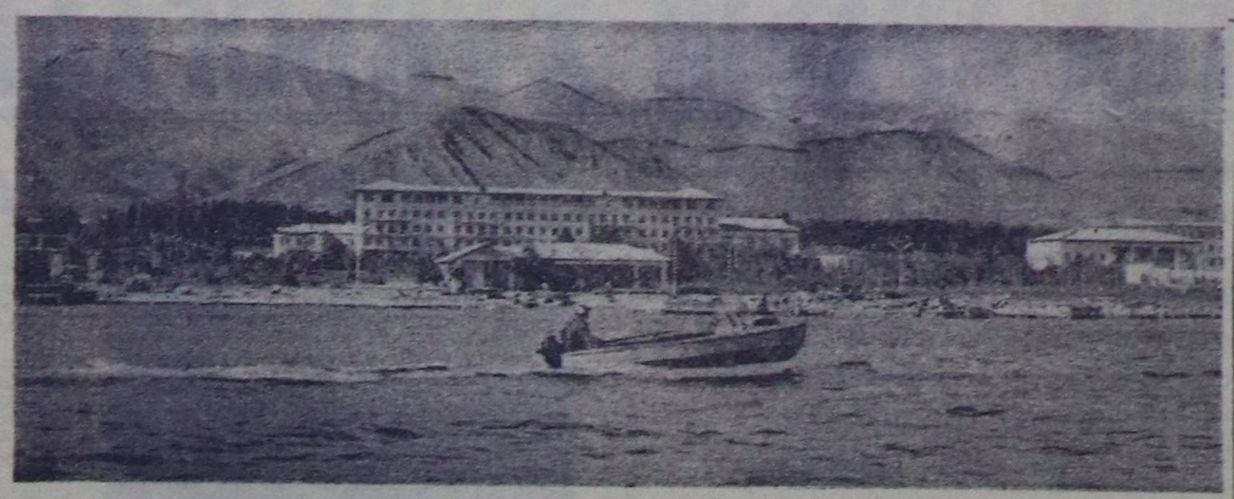
Красноярскиге болган бистин соолгу концертивиске СЭКП Тыва обкомунуң бирги секретары эш Тока, культура министри эш Хомушку база олурушкулаан. Концерт соонда, СЭКП Красноярск крайкомунуң, край күүскомунуң база СЭКП Красноярск хооркомунуң болган хооркүүскомнуң Хүндүлел бижиктерин бистиң коллектививиске тывыскылаан. Ансамбльдиң удуртукчуларын база крайкүүскомнуң культура кылдыгының хүндүлел бижиктери-биле шаңнап демделээн.

Ооң-биле кады ол концертке келген хөй-нянти төлээлекчилериниг С. К. Тока байыр чедирип чүве чугаалаан. Тыва АССР-ниң бурунгаар шапкын хөгжүлдезиниг краснояржылардың көргүзүп турар дузаламчызы дээш өөрүп четтиришкинни эш Тока аңаа илергейлээп, краснояржылардан тургустунган Щетинкин-Кравченко оның партизан шеринiң Тывага ак дүрбечилерни чылча шаан казның, баштайгы революсчулар, башкылар, түскай артемниглер Красноярск чурттуг эштер болуп турганын, Красноярскиге В. И. Ленинниң чоруп турганын оратор чугаалаарга, база тывалар биле краснояржылар Енисейниң суун кады кежип, акыдуңма өг-бүледе дег чурттап турарын сагындырарга, муң шаа кижилиг зал диңмиттиг адыш часкап турду.

Красноярск крайга бистиң концерттивистиң чедиишкинниг болуп эртказының краснояржыларның бистерни чылыы-биле утқуп алганы база дузалыг болганы чугаажок. Крайның филармониязының, крайкүүскомнуң культура кылдыгының төлөлекчилери, Тываның чонунга билдингир композитор Израйлевич бистерни концерт санында үдеп чоруп турганнар.

Концерт көргүзүүлериниң соонда таныш келгеш, бо бүгүнү демделеп бижияря биске дыка-ла өөрүнчүг-дүр.

Б. ПРГИТ.



КЫРГЫС ССР. Иссык-Куль холду «Кыргыстың ак-көк тынчызы» дээр. Кыргыстың, Сибирьниң, Казахстаның, Алтайның ажыл-ишчилери ында дыштанып турар. Чүгле чаңгыс «Ак-көк Иссык-Куль» кадыкшылга чери бээри чыда чеди муң ажыг кижини хүлээп алыр.

ЧУРУКТА: «Ак-көк Иссык-Куль» санаторий.

М. ШЛАФШТЕЙННИҢ фотозу.

(СЭТА-ның фотохрониказы).

Даг хөлүнүң курорттары

Иссык-Куль — Кыргыс республиканың эртинези. Бедик даг адаанда турар хөлдүң эриктеринде профавилелдериниң үш чүс ажыг дыштанылга бажыңнары, пансионаттар, туристчи базалар болгаш пионер лагерьлери чаптыла берген. Чылдың-на маңаа чартык миллиондан ажыг кижи эмнедип, дыштанып келип турар. Оларның хөй кезии халас болгаш чиигеткен эртектиг путёвкалар-биле дыштанып турар.

Республиканың курорттарындан «Джалал-Абад» аң-не сураглыг. Ол халай деңнелиңден 975 метр бедикте турар. Дагның арыг агаары, хүн болгаш эмниг суг, торф малгажы нерв системазының, бүүрегиниң, баарның болгаш шимчашкын органнарының аарыгларын эмнээринге дузалаар.

«Джалал-Абад» — Ортаа Азияның эрте-бүрүңгү калыкшылга чери болур. Ооң кайгамчык эмтиг шынарының дугайында медээлер чүс-чүс чылдар мурнунда-ла биллингир. «Джалал-Абад» дугайын Кылатка, Афганистанга, Индияга, Иранга улус шагдаа бээр биле чурттаар. Ооң эмтиг суг аарыта таварышкан кижилерни эмнетир эмнеп, калыкшылын эгидип турар. Ам ында улуг-улуг дыштанылга бажыңнарын, эштир черлерни тутқан. Паркта грек тооруктарның болгаш чинараларның түскай аллеязын тарын олуртқан. Беш чылдың төнүзүнге чедир (1975 чыл) «Джалал-Абад» барык ийи катап калбарар.

Тян-Шань даанын кайгамчык бойдус чурумалыг черинде профавилелиниң «Джеты-Огуз» курорту тургустунган. Ол эмтиг суг аарыта таварышкан кижилерни эмнетир эмнеп, калыкшылын эгидип турар. Ам ында улуг-улуг дыштанылга бажыңнарын, эштир черлерни тутқан. Паркта грек тооруктарның болгаш чинараларның түскай аллеязын тарын олуртқан. Беш чылдың төнүзүнге чедир (1975 чыл) «Джалал-Абад» барык ийи катап калбарар.

Тян-Шань даанын кайгамчык бойдус чурумалыг черинде профавилелиниң «Джеты-Огуз» курорту тургустунган. Ооң эмтиг суг аарыта таварышкан кижилерни эмнетир эмнеп, калыкшылын эгидип турар. Ам ында улуг-улуг дыштанылга бажыңнарын, эштир черлерни тутқан. Паркта грек тооруктарның болгаш чинараларның түскай аллеязын тарын олуртқан. Беш чылдың төнүзүнге чедир (1975 чыл) «Джалал-Абад» барык ийи катап калбарар.

Тян-Шань даанын кайгамчык бойдус чурумалыг черинде профавилелиниң «Джеты-Огуз» курорту тургустунган. Бо калыкшылга черинiң суг рационунуг. Ооң температуразы 60 градус чедип турар. Ол суг хан базышкынынг, пере системазы коткан аарааң кижилерге дузалаар.

Меңгилиг дагның адаанда «Ак-Суу» деп уругларның калыкшылга чери турун турар.

1975 чылда Иссык-Куль холдуң чоогунда профавилел санаторийлери, дыштанылга бажыңнары, пансионаттар болгаш пионер лагерьлери 800 муң хире кижини хүлээп алыр аргалыг болур.

Азат УСМАНОВ:
ПМА-ның корреспондентизи.

Алдарлыг юбилейин уткаан

УЛАН-БАТОР. (СЭТА). Аңы-дүнма Моолдуң аныяктыг чоннары бүтүн улуотун байырлалы — Моолдуң улус революциязының 50 чыл ооң өөрүшкү-биле утпуп турар.

Төрээн чуртка, юбилейге күш-ажылчы белектериниң дугайында медээлер чурттуң бүтүн черлериниң келип турар. Революцияның бежен чыл юбилейниге аалар болдурган чарыштың эгелекчилери Налайха шахтаның дагжыларының бөттарының хүлөөлгелерин күүседеткен. МАР-ның Күшажыл Маадыры А. Орноогбай баштаан мурнакчы участок бир комбайн-биле ажылдап кылыышкынның түңнеп дээ чедиишкинниң чедип алган — айда 10—13 муң тонна хомурдаштың каскан. Улан-Баторнуң үлетүүр комбинадының фабриказының коллективи чартык чылда плавдан ажыр 300 000 төгөриктиң продукциязын бүдүрүп үндүрген. Тудуг болгаш тудуг материалдар үлетүүр министерстводунуң бүдүрүлгелериниң ажылчыннары элээн хөй тудуларды хуусаа бетинде ажыглалга киирген. Күш-ажылты маадырлыг чорукту кайгамчыктыг чижектериниң дугайында дыңнадылтар Дархандан, Чойбалсандан, Сүхэ-Батордан болгаш өске-даа хоорайлардан база келгилеп.

Ховар ыяш

Онза хевирлиг дыт ыяшты Приморьениң көдээ ажылагый институдунуң доозукчулары алыпкылар Анатолий болгаш Василий Артюхтар тыпкан.

Копия болгаш Ботчи дээр улуг эвес ийи хемчиг ооң-га ол аныяк лесоводтарны вертолет-биле чедирип каан соонда олар ховар дээн чойган ыяштың аъргазын көруп каапнар. Специалистерниң барык шинчилеп көрбээни ол ыяштар ында 2000 гектар черде чаптыдыр үнген болган.

Ыраккы Чөөн-чүк — дыт ыяштарның онза хевирлиг «бойдус камгалалы» боон турар. Ында ээс янзы дыт ыяштар үнүп турар. Ынчалза-даа Ыраккы Чөөн-чүктүң үнүжүнүң шинчээчилериниг Приморьениң ол дыды үр үениң дургузунда билдинмейн келген. Экспедициядан мырыңай чап-чаа зөп келген лесоводтар эрте-буруп шагның ол ине бүрүлүг ыяжы кандыг черге тааржып үнерин, кандыг үрезинни бээрин тодаразыры-биле ажылдап киришкен.

—⊙—

Кавказтың меңгилери

Кавказтың меңги-доштарында 140 миллиард кубометр ол-шык кадагалаттынып чыдар. Ынчалза-даа соолгу үүе чылда ол меңгилер аларын кызырылган. Чижээ, олдар 1885 чылда ийи муң дөрбелчин километрни эзлеп турган болза, ам—1780 хире дөрбелчин километрде чаптылган боон турар. Ынчангаш бир эвес ол-ла байдал-биле эрнир үүве болза, 500—550 чыл болгаш-ла ук меңгилер шуут чок алаар чадавас.

Ынчалза-даа чамдык меңгилериниң доштары чыл келген тудум-на кылынап, немежии турарын эртемденнер база тодараткан.

—⊙—

Чылдар кызырылган

Чылыг черге таарышкан яблоня азы груша дээн ыш-каш кат-чимнe үнүштери Ыраккы Чөөн-чүктүң кадыг-дошкун кыжынга шыдажыр бе? Чоокка чедир-ле ол айтырыгга харыы бээр дизе, он беш, чээрби чыл негеттинер турган. А ам эртемденнер ол айтырыгга кап-да минута болгаш харылап бээрлер. Оларга «Селекционер» деп чаа херекеел дузалап турар.

«Селекционер» үнүштүң иштинде ол-шыктың хемчээлин тодарадыр тынарлыг. Ынчангаш үнүшке ол-шык ковудээн тудум-на ол соокка доңуучал болуру билдиңгир болгай.



САЛЫМНЫГ ООЛ

...1959 чылда, апрельдиң бир-ле хүнүнде мээң бичии оглумга ооң үези, дозураш кара каракпыр, төрүк тыва оол келди. Ойнап чоруй, ийилээ дашкаар үне маңнапкаш, удаваанда катап ээп келди. Оглум Славик турган:

— Ачай, бо мээң аъким оол бодуунуң чураан чуруктарын сеңээ көргүзүксеп турар киженир, болур бе?

Мен улут сонуургал-биле ону көөрүп күзедим. Ол хүнден эгелээш, Володя Ховалыг-биле (бичии ооллуң адыя-ныча дээр) бистиң аравыста ныңгыдып эгелээн. Володя мээң бажыңымга-даа көөп чуруп, чураан чуруктарын-даа эккеп көргүзүп, өөредилгени ап турган. Чурум чуруурунга таарышкан байдал ооң бажыңында чок боорга, Пионерлер бажыңының чанында чурук болгүмүнге кирип алырын сүмеледим. Удаткан чок, оол эки түңнелдерни чедип ап турар апарган. Кол-ла үүве—ында уран чурулга талазы-биле бодунуң тускай мозуузу бар болду. Ындыг чорук тогаадыкчы кижиге онза херек. Эгелеп чоруур талант ынчаар оттуп, илереп эгелээн.

Удатпаанда Володя Тыва улустуң аас чогаалындан үлегерлеп алган «Ие» деп портрет бижип көргүскен. Ооң-биле чергелештир пейзажтар, натюрморттар база чуругулаан.

Бо ооллуң ажылдарын дыка ур үеде сонуургап, чогуур сүмелер берип, дузалажып келгеш, чурулга талазы-бале тускай өөредилге черинге киирерин саналдадым. 1966 чыл-да Володя Красноярскиниң Суриков аттыг чурулга училищезинге кирип алган. Аңаа дуржулгалыг чурукчу башкыларның удуртулгазы-биле баштайгы чылында-ла кедиглиг, салымныг чурукчу болурун бадыткап шыдаан: ооң чураан ажыллары бедик үнелээшкинни алгылаан.

Чыллар эртип, аныяк чурукчу өзүп, «холунуң үжүү» дадыгып келгени илдең болду. Ооң ынаа чурумалы — чонунуң амыдыралындан алган эт-сеп натюрморттары болур. Ындыг чуруктарында будук өнөриниң онза көстүрүү, оларны таарыштыр бижиири, аянныы болгаш утка-бодалының делгеми аажок. Ховалыгның бир ындыг чуруун шилип алган, бо чазын Москваға болуп эртикен автономнуг республикаларның чурулга делгелгезиниге ону көргүзерге, композиция-даа, көрүштүг өнөри-биле-даа уран түүлдүң үнелекчилерни магадатканы аңаа таварылга эвес. Володя ол харыысалгалыг делгелгеге киришкен чурукчулардан бистиң эң аныяк чурукчувус. «Мээң чуртум, мээң бажыңым» деп делегей делгелгезинге, В. И. Ленинниң төрүттүгенiнден бээр 100 чыл оюнга тураскаатказын бүгү эвилел делгелгезинге, бистиң республиканың чурукчуларының делгелгезинге база киржип турган.

Бо салымныг оол ам дээди өөредилге черинче киреринге белеткенип турар. Алды чыл болган Владимир Ховалыг улут чурукчунуң калбак оруунче кирер дээринге бүзүреддиг.

Г. СУЗДАЛЬЦЕВ,
ССРЭ-ниң чурукчулар эвилелиниң кежигүнү.

ЧУРУКТА: Владимир Ховалыгның натюрморт чуруу турары.

·СПОРТ· ·СПОРТ· ·СПОРТ·

Кубок — динамочуларда

Бут-бөмбүгүнүң талазы-биле республика кубогу дээш түңнел оюннар доозулган. Соолгу оюннар мынчаар эртикен.

Баштай Хову-Аксы биле Ак-Довуракты командаларының ужуражылгазы чиңит, сонуургавчыг болган. Оюн эгелээш, 20 минута болуп турда, даг-дугу хоорайының ойнакчызы бергедеп келгеш, бөмбүкту сегирип алган, ол дээш, команданың хаалгазынче штраф тевиишкинни кылган. Валерий Чертков ону чараш киир тепкен. Оюнуң ийиги чартыы доостур чыгап турда, Ак-Довуракты ыратары база бир бөмбүкту ажиинден үндүр октаар ужурга таварышкан.

«Торпедо» командалың динамочулар 3:0 кылдыр улуп алган.

Тиилээн ийи командаларның оюнун кызылчылар онза сонуургап көрген. Арга, техника, тактика талазы-биле ден командаларның ужуражылгазы эгезинден эгелеп чидиленген. Хову-Аксының камгалакчызының лазын ажыглаан, динамочу Геннадий Багай-оол баштайгы санны ажыткан. Үзээзинде сан деңнези берген, ынчала-даа «Динамо» командазы 2:1 сан-биле тииледегее четкеп, кубокту чаалап алган.

Аныяк ооллар командаларының иштинден Бии-Хем районнуң бүт бөмбүкчүлери бирги черни эзлээн.

В. АНДРЕЕВ,
маргылдааның кол судьязы.

Беш мыйыстыг ирт

Бай-Тайга районда «Тээли» совхозтуң Найырал салбырының аныяк хойжуу Салчак Малчын-ооллуң коданында беш мыйыстыг, чартык нарын дуктуг хунан ирт бар. Ону тускай эртемниглер безин аажок сонуургап турар: ийи мыйыс ору углаан, үш дугаары бурунгаар шиитейген, арткаинары куду алзы дээрбектелип батқан.

Чоокта чаа С. Малчын-ооллуң коданын хоюн кыргын турда, ол иртти кыргыкчылар болгаш чыылганнар магадаан. Оюн дугу ийи килограммдан оранчок ашкан.

— Үш, дөрт мыйыстыг ошку кончуг ховар боор чүве, а мындыг хойну коор турукук. дыңнаваан бис—деп, хоочун малчыннар чугаалажып турар.

М. КЫРЛЫГ-КАРА.

Телевидение

ИЮЛЬ 10-ДА

МОСКВАДАН

13.00—Уругларга. С. Михалков. «Улуурган койгун». Москванын «Аныяк көрүкчүлөр» театрының шинзи. 14.00—14.10—Чаңсар. 14.10—Бистиң аалчывыс—шүлүкчү Р. Рождественский. 14.30—Бут бөмбүгүнге ССРЭ-ниң чемпионады. «Динамо». (Москва).—«Арарат» (Ереван). Ийиги кезээ. 15.15—Концерт. Т. Синявская мыраар. 16.05—«ССРЭ-ниң улустарының спартакиадазында». Баскетбол. 16.45—Соолгу медээлер. 17.00—«Дөрт танкист болгаш ыт». Хой сериялыг уран-чечен телефильм. 17 болгаш 18-ки сериялары.

КЫЗЫЛДАН

19.00—«Боттуу». Уран-чечен фильм.

МОСКВАДАН

20.30—Дамчыдылгалар программазы. 20.35—«Дириг амытаннар делегейинде», «Бистиң бичии өөнүтөривис». 22.00—Соолгу медээлер. 22.05—Эвилелдешкен республикаларның спартакиадазында. 22.20—«Дилээшкин». Дамчыдылганы чогаалчы С. Смирнов чорудар. 23.00—00.00—«Терең-перемок». Улут улуска тоол.

Редактор В. С. ШАРАВИИ.

Аъдар

Бөгүн республикага болгаш Кызылга шокар булуттаар, чаъс чагбас. Барыын угланышкынныг хаттың дүгээш секундада республикага 5—10, Кызылга 3—7 метр чеген.

Агаарның температуразы республиканың даглыг районнарынга 20—25, өскелеринге 27—32, Кызылга 28—30 градус изиг болур.

Кино

ИЮЛЬ 10-ДА

«НАЙЫРАЛ»: «Амыдыралдың бир хүнү» 10.00, 11.50, 13.40, 15.30, 17.20, 19.10, 21.00 шактарда.

«ПИОНЕР»: «Төөзүүк төн» 9.15, 11.15, 13.10, «Эрлиин үениң чаңгызы» 15.10, 17.10, «Шиитпиргиг ыыс» 19.00, 21.00 шактарда.

«КАА-ХЕМ»: «Шикә республика» 15.00, 16.50, 18.40, «Чаңныкче бар чөр мен» 20.30 шактарда.

«ВОСТОК»: «Улуг кижилерге шүүлгүзүм чепшээрежи» 15.30, 17.20, 19.10, 21.00 шактарда.

ЧАЙГЫ КИНОТЕАТР: «Чүгле ол мөчээн кижи харыылаар» 17.00, 19.00, 21.00 шактарда.

Деридер чорукту болдурбас хемчеглер

Кижиниң үндүрүп чоруур деринин хемчээли ооң кандыг-бир аар ажыл кылганындан болгаш даштыкы байдалдардан хамаарыштыр ковудеп турар. Орта шынган эттериниң ажылы, агаарның бедик температуразы (изиг), изиг чем ишкени: (шай, муң) болгаш өске-даа байдалдар салдар чедирип турар.

Иштиги-биле эмин эрттир деридер чорук төй курууузуңба-ла төп медерел системазының аарыглары-биле алы бестер тканьнарының ажылдап үндүрүп турары суук веществоларның (будүмелдериниң) ажылы үрелгени-биле холбашкан болур. Ону эмнедири-биле нере алы иштики аарыглар эмчилиниге баары эрлежок чугула.

Мага-боттуң кандыг-бир мөчүлериниң (холдарның, буттарының, колдуктар адааның) деридерин эмнэрде чүүң-даа мурнунда кеште дерии үргүлчү арылап чодары эрлежок чугула. Деридер черлерни хүннүң-не севаннап (уруглар сааның азы спермацетов-биле) чугаан соонда жооң дараазында составтыг эмнер-биле быжаар: цинктиң ажындызы-биле талыкты деңге холаап, аңаа беш грулуг борлуг кислотаның эзилдирииң холуур, цинктиң ажындызы-биле уротропинни дең хемчээлдиг холуп алыр. Буттар деридер болза, кешти болгаш салаалар аразынче пургаа эң быжаарыктан аңыда уктарның, ол мөзээш шөйктериниң дүвүнде, устүнде айытқан курлаг эмнерниң бирээзиктеп бичиими урупалыр.

Эмин эрттир деридер таварылгаларда деридер черлерни формалинниң чаңгыс хуулуг эзилдириниң спирттиг чедеп туулуг эзилдирии-биле холаан суук эм-биле дүн-хүнде бир катап дүрбүп каар. Дүрбүп чаагаң соонда устүнде айытқан курлаг эм-биле азы талыкты-биле быжаар, ол эмнерни аптекадан садып ап болур.

Соок болгаш-дерлиг холдарга кеваитар холаан (бир литр суунга үш улуг шопулактың) чылыг суулуг ванналарга быжаарыктың сүмелээр.

Бир эвес ширгенир холдар эмин эрттир деридер болза 2 градус булаан ванналарга чорудар. Ванналың 1 литр суунга бичии шопулактың ийи иштиги хлорлуг кислотаны холуп эзилдирип алыр. Ванналаашкынның үргүлчүлели 10-15 минута болур.

РЕСПУБЛИКАНЫҢ САНИТАР-ЧЫРЫДЫЫШКЫН БАЖЫҢЫ.

Өөренирин күзээннерге

Кызыл садыг касса эмнаратгарының кассирлериниң айхуусаалыг курузунга өөреникчилерни хүлээп ап турар. 18 харлан өрү, 8—10 класс доозкан. Кызыл хоорайла чурттап турар кижилерни алнап хүлээп алыр. Өөренирчилерге айда 30 рубль түңнүг стипендиязы төлөөр.

Айтырыг, гайыбырны Кызыл садыгның кадр кылдазинден алыр, ооң адресi: Кызыл, Октябрь кудумчузу, 29.

КЫЗЫЛ САДЫГ.

РЕДАКЦИЯНЫҢ АДРЕЗИ:

Кызыл, Щетинкин-Кравченко кудумчузу, бажың № 3. ТЕЛЕФОННАРЫ: Редакторнуң 24-63, редакторнуң орлакчыларының болгаш пропаганда кылдазының 35-24 харыысалгалыг секретарының 23-35, партийжи амыдырал кылдазының 37-13, культура кылдазының 23-54, кадрэ ажылдагый кылдазының 21-47, үлетүүр кылдазының 22-64, чагаа база совет тургузуг кылдазының 41-27, информация кылдазының 20-60, бухгалтерияның 31-75, корректорларның 27-41. Солун келбейн барганда 32-75 телефонче болгаар.

Солун неделяда 6 катап үнер

ТЫВА АССР-ниң Министрлер Чөвүлелиниң чанында Тываның ном үндүрер черинiң республика типографиязы (Кызыл, Щетинкин-Кравченко кудумчузу 1.). ТС—00330.