БҮГҮ ЧУРТТАРНЫҢ ПРОЛЕТАРИЙЛЕРИ, КАТТЫЖЫҢАР!

1925 чылда үдезиллеттингеш

ШЫН

СЭКП Тыва обкомунуң, Тыва АССР-ниң Дээди Совединиң болгаш Министрлер Чөвүлелиниң органы

1971 чыл. ДЕКАБРЬ 21 ВТОРНИК № 300 (8760)

Өртээ 2 коп.

МУРНУУ ВЬЕТНАМНЫ ХОСТААРЫНЫҢ НАЦИОНАЛ ФРОНТУЗУНУҢ ТӨП КОМИТЕДИНИҢ ПРЕЗИДИУМУНУҢ ДАРГАЗЫ, МУРНУУ ВЬЕТНАМ РЕСПУБЛИКАНЫҢ РЕВОЛЮСТУГ ТҮР ЧАЗААНЫҢ КОНСУЛЬТАТИВТИГ ЧӨВҮЛЕЛИНИҢ ДАРГАЗЫ ДОКТОР НГУЕН ХЫУ ТХОГА, МУРНУУ ВЬЕТНАМ РЕСПУБЛИКАНЫҢ РЕВОЛЮСТУГ ТҮР ЧАЗААНЫҢ ДАРГАЗЫ ДОКТОР ХЮИНЬ ТАН ФАТКА

Мурнуу Вьетнамны хостаарының Национал фронтузунуң түргүстунганының алдарлыг оюнуң хүнүнде Мурнуу Вьетнамны хостаарының Национал фронтузунуң Төп Комитединге, Мурнуу Вьетнам Республиканың революстуг Түр чазаанга, Мурнуу Вьетнамның демисежил турар бүгү улузунга сеткил-сагыштың ханызындан байыр чедиришкиннерин болгаш акы-дуңманың изиг байырын дамчыдып тур бис. Ол бир чыл мурнунда торуттунген хосталганың Национал фронтузу бодунуң черинге эозы болур эргеш дээш, америк интервентилерге болгаш Сайгонунуң улуска удур ёзу-чурумунга удур маадырлыг демиселе Мурнуу Вьетнамның улузунуң организаквы болгаш удуртукчу күжү болуп өскерлиг чок демисежил турар.

Совет киижилер массалыг маадырлыг чорукту көргүзүп турар мурнуу-вьетнам улустуң демиселин, эрес-маадырлыын, бодунуң шынныг хөрөөнүң тнилелгезин чедип алырына чайгылыш чок шиитпирлиниң магадаашкын-биле хайгаарап турар. Дарлаттырган улустарның национал-хосталгалыг демисели-биле интернационалламның болгаш эп-сеткил, каттыштырлагазының ленинчи принциптеринге шынчы СЭКП ТК, Совет чазак болгаш бүгү совет улус ямериалистиг агрессорларны ойтур шаварынга Индий-Кыдаттың улустарынга бүгү талалыг деткимчени чайгылыш чок көргүзүп турар.

Вьетнам айтырыын таарыштыр шиитпирлээриниге утаазылалдыг болгаш чөптүг үндезин болур. Мурнуу Вьетнамның революстуг Түр чазааның чеди түүлден тургустунган саналдарын Совет Эвилели шиитпиргеш деткип турар. АКШ Индий-Кыдатта интервенциязын «кызырын турар» дээр чүве дугайында шуутаалыннар-биле делегейниң хой-ниитизин аймаазырадырын ораллажып турар АКШ-тың чагырыкчы болуктериниң арын-нүүр чок кажаралдашкыннарын совет киижилер килеңзээшкин-биле буруу шаап турар. Америк дайынзыракчар Индий-Кыдаттың айтырыын чепсектиң күжүнде шиитпирлээр дээр боттарының ораллажыышкыннарындан ам-даа өйталавайн турарын фактылар хереченлеп турар. Ынчалза-даа америк агрессорлар бомбалаарының болгаш октарының-даа, дайынны «вьетнамчыдар» дээр бужар политиказының дузазы-биле-даа боттарының кеминг үүлгедилгелерин чедип албайн келген болгаш чедип эп шыдавас-даа.

Бир эвес АКШ-тың чазаа тайбыңны херек кырында күзеп турар чүве болза, Индий-Кыдаттың улустарының херезинге агрессия холгаарлаашкынын кезээде соксадыр, АКШ-тың болгаш бодунуң эвилелчилериниң шериглерин кайдыг-даа негелделер чокка доп-дораан үндүрер. Вьетнам Демократтыг Республиканың түскай догуннаашкынынче болгаш айыыл чок чоруунче каржы халдаашкыннарын соксадыр, бодунуң чалчаларының кижи көөр хөөн чок, саттынакчы ёзу-чурумун Мурнуу Вьетнамның улузунга доглор дээр ораллажыышкыннарындан ойталаар ужурлуг. Вьетнамның, Лаостуң болгаш Камбоджаның улустары боттарының бүгү иштики айтырыгларын даштыкының холгаарлаашкыны чокка бот-тускайлаң шиитпирлээринге дүрүм ёзугаар эргелиг.

Маадырлыг Вьетнам-биле бодунуң эп-сеткил каттыштырлагазын илергелевишаан, Совет Эвилелиниң Коммунистиг партиязы, Совет чазак, бүгү совет улус боттарының төрөөн чуртунуң хосталгазы болгаш хамаарышпас чорук дээш, америк империализмниң агрессиязынга удур демиселге чаа чедиришкиннерин чедип алырын Хосталганың Национал фронтузунга, Мурнуу Вьетнам Республиканың революстуг Түр чазаанга, акы-дуңма бүгү мурнуу-вьетнам улустка күзеп тур.

Совет болгаш вьетнам улустарның аразында бүзүабас найырал база дайынчы эп-сеткил каттыштырылгазы делгереэйин!

Л. БРЕЖНЕВ. Н. ПОДГОРНЫЙ. А. КОСЫГИН.



ПЕРМЬ ОБЛАСТЬ. Березниковскиниң титан-магний комбинадында шуткулга лабораториязы бүдүрүлгениң технологтуг ажылын үргүлчү сайзырадгайжыдып турар. Оон ажылдакчылары кайгамчык арыг магнийни болгаш заградительни бүдүрүн үндүрериниң технологиязын, магнийни хоюглаарының болгаш шуткуп кударының шуткулга комплекстизин болгаш оске-даа чүүлдерни чогаадып кылган. Олардың чогаадкан ажылын Улус ажыл-агый чедиишкиниериниң делгелгезининг алдын болгаш хүлер медальдары-биле демдеглээн. Заводтуң эртем-шынчилел лабораториязының аалдары чыадың озуп, бүдүрүлге-биле харылзаазы бижип турар.

ЧУРУКТА: техниктиг эртемнериниң кандидады, шуткулга лабораториязының начальныгы В. П. Вяткин (солагай талазында) биле дуржулга цехиниң техниктиг удуртукчузу В. А. Кечин олар хөлчеглиг дуржулганың түңнелдерин тодарадып олурарлар.

Е. ЗАГУЛЯЕВТИҢ фотозу. (СЭТА-ның фотохрониказы).

ЧЕР АЖЫЛДЫГЛАРНЫҢ КЫШКЫ ИЖИ

Чаа тоску беш чылда көдээ ажыл-ишчилериниң мурнунга тодаргай сорулгаларны СЭКП ТК-ның ноябрь Пленуму болгаш ССРЭ-ниң Дээди Совединиң үшкү сессиязы салган. Ол сорулгаларны күүседириниге бистиң республиканың чер ажылдыглары боттарының төлептиг салыышкынын киирер ужурлуг. 1972 чылдың дүжүдү дээш демиселди республиканың тараажылары бо чылдың күзүнүнде-ле эгелээнивер.

Дыка хөй колхозтар болгаш совхозтар чазын эрте чажар культураларны тарыыры-биле курлаттырган база аңгыы черлерни белеткеп алганнар. Шолдерже соөртүп төккен одек 1970 чылдаалыдан ыракта хөй. Минералдыг чемиичидилгениң база хөй санныгны соөртүп эккеп алган. Механизаторлар көдээ ажыл-агый техниказының септелгезин чорудуп, боттарының билиг-мергежилин куртарда бедидип турарлар.

Ол ажылдардан аңгыда, үрезинниг часка белеткээрин чер болганда кылып турар. Бо бүгү ажылдарны күүседири — көдээниң бүгү ажыл-ишчилериниң улуг күжениишкинниг ажылдаарын иегеп турар. Чаа беш чылдың ийиги чылынын дүжүдүнүң дугайында улуг сагыш салыышкынын «Межегей», «Кок-Тей», Жданов аттыг, «Элегес» совхозтарның, Тываның көдээ ажыл-агыйының дуржулга станциязының, Улуг-Хемде «Х Улуг хурал», Таңдыда «Коммунизмниң херези» колхозтарның түскай эртемнигнери, удуртукчулары илергейлеп турарлар. Ол ажыл-агыйлар келир чылын чажар үрезинни ажаан алышкын үезинде белеткеп эгелээн, ам 70—90 хуузу чажар шынарынга чедиртинген.

Бо чылын көдээ ажыл-агый машиналарының болгаш тракторларның септелгезин эрткен чылдарныңдан организаетыг чорудуп турар.

Ынчалза-даа республиканың улуг тараалаң ажыл-агыйлары келир чылдың дүжүдүнүң дугайында чогуур сагышты салбайн турарың демдеглээр херек. Чижээ, «УТКА 25 чылы» совхоз (кол агроному эш А. Молоев) үш ай дургузунда үрезинниң чүгле 20 хуузун чажар шынарынга чедир белеткеп алган, а декабрьның 1-ден 15-ке чедир чаңгыс тонна-даа үрезин арыглаттырмаан. Совхозтуң төп салбырында тараа арыглаар пункт ажылдавайн турар. Тараа арыглаар «ОСМ-4,5» деп үш машинаның чүгле ийили ажылдап турар. Ынча тараа арыглаашкынын доктаамал контрольга албаан, көдээ ажыл-агый машиналарын септээн соонда түскай комиссия хүлээп албайн, септээнниниң шынарын хынавайн келген.

Кол тараалаң ажыл-агый болур «Тиилелге» совхозта (кол агроному эш В. Резванов) үрезин арыглаашкынын багай чорудуп турар. Тараа арыглаар механизаетаттынган үш пункт, он ажыг нарын машиналар бар турбуже, ол совхоз келир чылын чажар үрезинниң дөңгүн-ле 19 хуузун чажар шынарынга чедир белеткеп алган. Ынча техника септелгезин-даа улуг ооалдаашкын-биле куду шынарлыг кылдыр чорудуп турар. Бүгү тракторларның 61 хуузу септеттингеш, агротехниктиг көредилгени ам-даа эгелевээн.

Республиканың чамдык ажыл-агыйлары боттарын үрезин-биле хандыртынып албаан болгаш ону өске ажыл-агыйлардан садып алыр ужурлуг. Ынчыг колхозтар болгаш совхозтар чедиишпее үрезинни дүргеп тыптырын алыр херек. Ол чугула ажылды соңгаарладып болбас. Тараа продуктулар белеткелиниң баазаларында ажыл-агыйларга орнаары-биле болгаш садары-биле белеткээн үрезин хөй эвес болуп турар. Көдээ ажыл-агыйның дуржулга станциязында бар элита үрезинниерни үрезин остүрер ажыл-агыйларга садарын ам-даа белеткевээн.

Чаа беш чылдың баштайгы чылының соолгу айы дооступ тур. Ынчангаш үрезин белеткээр болгаш техника септээр талазы-биле алган социалистиг хүлээлгелерни күүседири-биле колхозтарда база совхозтарда бүгү-ле бар курлавырларны ажыттаар херек.

Амгы үеде чер ажылдыгларның сагыш салыр чүвези-ле хөй. Оларның мурнунда салдыгнап сорулгаларны чедиишкиниг күүседир төлөөде, хову ажылдыгларын, механизаторларның болгаш тускай эртемниглериң күш-ажылын шын организаетаары эргежок чугула. Ам үрезинниерни белеткээри, техниканы септээри-биле чергелештир, механизатор кадрларны белеткээринге, оларның мергежилин бедидеринге шыңгыы кичээнгейни салыр ужурлуг. Картофель болгаш ногаа звеноларының удуртукчуларын картофельдя, ногааларны остүрериниң мурнакчы аргаларынга өөредир. Ынчыг звеноларны болгаш бригадаларны эргежок чугула техниказиле хандырар, четчир санныг органиктиг болгаш минералдыг чемиичидилгелерни үндүрүп, райончуттунган үрезинниерни чогуур үезинде белеткеп бээр херек.

Суггаттыг чөрлерни суггарарынга белеткээринге, суггатчыларны, суг чаштырар машиналарга ажылдаар трактористмашинистерни белеткээринге, суггарылганың эргежок чугула дериг-хереккелдерин тыптырынга чер ажылдыглар улуг сагышты салыр.

Беш чыл планының ийиги чылында мал чемининг белеткекчилери улуг ажылды кылыр. Чүге дээрге, мал чемининг бүдүрүлгези мал ажылының продуктулуун бедидеринің үндезини болтай. Чем белеткекчилери техниканы, чаңгыс болгаш хөй чылдыг сигеннериниң үрезиниерни амдыгаштаа тыптырар, сиген төлдерин экижидериниң планнарын кылып тургузар.

Тарып өстүрүп турар бүгү культураларның дүжүттүүн бедидер, хораанның хат болгаш суг алыр чорукка удур демиселдя чорудар, мал чемин бүдүрерин көвүдедир, суггаттыг чөрлерни, органиктиг болгаш минералдыг чемиичидилгелерни дээре ажыглаар талазы-биле чаа беш чылдың ийиги чылында республиканың чер ажылдыглары бүгү-ле чүүлдерни кылыр ужурлуг.

СЕЗОННУ ҮРГҮЛЧҮЛЕП ТУРАР

«Тоора-Хем» совхоз бо ангыыр сезонунда күрүнеге 56 мун рубльдиң өлүүн дужаарын планнаан. Совхозтуң ажчыларының белеткедиг аътчангаш, олчалыг каап турар. Сезон эгелээнден бээр бедеткел черинге 802 кииң, 11160 диин кештерин болгаш оске-даа өлүктерни киирген ийикпе, азы 50 мун рубльдиң өлүүн дужаагаң.

Совхозтуң дуржулгалыг ажчылары Эрестол, Агыына, Мырлаа, Нагазы, Кушкаш олар 1000—1200 рубльдиң өлүүн белеткел черинге киирген. Бистиң база бир хоочун ажчыныс Дарганның олчазы хөй болган. 50 кииң кежин баштадыр, оске-даа өлүктерни бедеткел черинге дужаагаң. Оон бо сезонда тыпкан өлүү 1600 рубль болган. Ам дээрезинде совхозта хамаан чок районда оон хөй олчалыг ажчы чок. Планның сорулгазын ажыр күүсеткен, тоску беш чылдың ийиги чылын күш-ажылчы бедектиг уткуур дээш, совхозтуң ажчыларының ажыыл сезонун үргүлчүлеп турарлар.

С. САМИЯ.

ПЛАН КҮҮСЕТТИНГЕН

ТЭЭЛИ. (Телефон-биле). Тоску беш чылдың баштайгы чылының планын хүүсла бетинде ажыр күүседир дээш Тээлинин амыырал хандырылга комбинадының коллективи социалистиг чарышты цехтер аразынга калбарткаш, оон түңнелги чогуур үезинде үндүрүп келгей. Ажыл-ишчилериниң кызымак ажылдаанының ачызында чыл онзагазын күүсеткей.

Хеп даараар, фотография цехтери оскелерден мурнай бердинген хүлээлгезин амыырадга боттандырган, улам кызымаккай ажыллап турар.

К. СЕДИП-ООЛ.

Ажыктыг өөредилге

СЭКП-ниң Бай-Тайга райкомуң партиз, комсомол организациязының секретарьларының семинарын эрттирген. Анаа партиянын иштики ажылының болгаш районнуң кедээ-ишчилериниң сорулгаларының дугайында элээн-кап лекциязын дыннаан.

«Тээли» совхозтуң, «Мурнакчы» колхозтуң партком секретарьлары О. Шявит-оол, М. Донгак олар боттарының ажылының дуржулгазын семинарның киржикчилеринге чугаалап берген.

Секретарьлар өөредилгени олариың чок ортузунга ажылдаарынга улуг дузалыг.

Х. КАРА-ООЛ.

ПАРТИЯНЫҢ ПЛАННАРЫН КҮҮСЕДИР БИС

ЯРОСЛАВЛЬ (СЭТА-ның корр.). Ярославль областың болгаш хоорайның партия организациялараның активизин туразынга СЭКП ТК-ның ноябрь Пленумунуң түңнелдерин чугаалажып корген.

СЭКП ТК-ның Политбюрозунуң кежигүзү, ВЦСПС-тиң Даргазы **А. Н. Шелепин** өлетпелдыгнаан, Совет Эвилелиниң Коммунистиг партиязы, Совет чазак, бүгү совет улус боттарының төрөөн чуртунуң хосталгазы болгаш хамаарышпас чорук дээш, америк империализмниң агрессиязынга удур демиселге чаа чедиишкиннерни чедип алырын Хосталганың Национал фронтузунга, Мурнуу Вьетнам Республиканың революстуг Түр чазаанга, акы-дуңма бүгү мурнуу-вьетнам улустка күзеп тур.

Совет болгаш вьетнам улустарның аразында бүзүабас найырал база дайынчы эп-сеткил каттыштырылгазы делгереэйин!

ажылдың будуруккүлүүн бедидери болгаш пестерин будуруп үндүрериң удам көвүдедири-биле немелде курлавырларны дилеп тыл, ажыглалга киирип турар бис.

СЭКП-ниң Ярославль обкомунуң бирги секретары **Ф. И. Лощенков** тоску беш чылда машина тудуушкынуунуң, нефтехимиязың, ягыы-чем үлетпуруңүң болгаш областың будуруглгезиниң оске-даа адырларының шаңкын хөгжүлдезиниң дугайын хереченлеп турар фактыларны болгаш саннарны корүскеп. Чүүк автомобильдериниг хереглээр чаа, эң сайыраңгай дизель шимченкчилериниң хевирлерин ам Ярославльдың мотор заводунда чогаадткан. Бүгү будуруглгелерде калбак хереглелдин базаанарын будуреринге калбарып турар. Областың чер ажылы улуг базымнар-биле бурунгаарлап бар чоруур. Бүгү малды мал ажылының механизастаан чаа комплекстеринге тургузар.

Партияның Ярославль хоорайкомунуң бирги секретары **В. М. Барабаш**, Ярославльның медицина институдунуң ректору **Г. В. Стовичек**, партияның Рыбинск хоорайкомунуң секретары **В. С. Яковлев**, «Төрөөн чурт» совхозтуң сазнчылы **К. В. Купцышева**, Рыбинскиниң мотор заводунуң профсоюзтар комитединиң даргазы **М. В. Соколов**, Ярославльдың мотор заводунуң директору **А. М. Добрынин**, Большесельск районунуң «Кызыл хере» колхозунуң даргазы **М. В. Романов**, партияның Некоузск райкомувуң секретары **Л. А. Ключерев** олар база сөвал бервеи.

Сөвал берген бүгү ораторлар партияның айыткан планнарын бүгү совет улуска ажылхереглериниң дайынчы программазы болур дээрзин чугаалап турган. Партияның, оон ленинчи Төп Комитединиң даштыкы политиказы делегейниң социалистиг системазының улам сыры каттыштырарынче, бүгү делегейге тайбыңны быжыглаарынче угланган дээрзин олар демдеглеп турган. Совет киижилер чуртунуң экономиказын болгаш культуразын бүгү талалыг хөгжүдеринче, чоннуң материалдыг хандырылгазын өскерлиг чок өстүрериниче партияның уламнышкынын ажыл-биле деткип турар.

Чаңгыс эп-сеткил-биле хүлээп алган резолюциязында хураалдың киржикчилери партияның XXIV съездизинниң төөгүлүг шиитпирлерин амыдыралга боттандырар талазы-биле СЭКП ТК-ның болгаш оон Политбюрозунуң ажылчорудулгазын изиг-биле чүүлдүг деп санаан.

* * *

Ярославль областа чоруп турган үезинде СЭКП ТК-ның Политбюрозунуң кежигүзү, ВЦСПС-тиң даргазы А. Н. Шелепин Ярославльдың мотор заводунга чораан. Хоорайда ол улуг будуруглгелиг хөгжүдениң перспективаларын ол сонуурган, заводтуң удуртукчулары, тускай эртемниглери болгаан ажылчынары-биле беседа кылган. Угличниң шак заводунга А. Н. Шелепин беш чыл планын болгаш алган хүлээлгелерни чедиишкиннинг күүседир дээш чарыштыг организастаан чаа комплексизин көргеп.

А. Н. Шелепин саржат болгаш быштак будурер үлетпуруңүң Бүгү-эвилел эртемнинчилел институдунга, мотор заводунуң спорт ордузунга, Ярославльның сонгу талазы чуртталга районнуң пионерлер ордузунга база чораан.

ТӨЛЕПТИГ САЛГАЛДЫ КИЖИЗИДЕР

Чыл эрткен тудум-на бистиң республикада чаа-чаа школаларның четкиан калбарып, өөреникчилерниң саны өскен. Ам бистиң школаларывыста 55 мун ажыг өөреникчилер өөренип турар. Оларның иштиңден 8.870 кижи чүгле 4—5 демдектеваан.

Апмык салгакчыларны коммунистиг бөгүтә, чараш ажылчанга, эртем-билиге өөредиранге бистиң республикада 3.600 башкылар болгаш кижизидикчилер боттарының күжүн харам чокка берип турар.

СЭКП-ниң XXIV съездизиниң шиитпирлерин ёзугаар бүгү-ниити ортумак өөредилгени бистиң чуртувуска боттандырар улуг сорулганы салган. Күрүне ужур-дузалыг ук сорулганы боттандырып чорударынга чер-черде профзвилел организациялары болгаш башкылар коллективтери кол рольду ойнаазы чугаажок. Чыдыышкын, дээди школаның болгаш эртем албан черлериниң ажылдакчыларының профвилел обкомунуң X конференциязының бо айтырыгның дугайында ылетпелдя обкомунуң даргазы Т. С. Слободчикова кылган. Ылетпелчи болгаш конференцияга санал берген делегаттар чамдык школаларда өөредилге-кижизидилгелиг ажыл көскүүлүүбиле экижоонун демдеглээнивер. Чижээ, Кызыл хоорайның, Бии-Хем, Чөөп-Хемчик районнарының школаларында өөредилгениң шынары дыка экижээн. Өөреникчилерни улус ажыл-агыйынга, күш-ажылга белеткээринче кол кичээнгейни салып турар. Ам республиканың школаларында 26 будуруге бригадалары болгаш арга-шыны остүрериниң 20 болуу ажылдап турар. Элегес ортумак школаның бригадазы тергиин эки ажылдап турар болган. Бригадага 40 гектар черни быжыглаан турган. Өөреникчилер чөрни эки сайзырадып турган, оон эки шынарлыг кызыл-тасты, картофельдя, мал чемнерни ажаан алганнар. Алдан өөреникчи механизаторлуң тускай мергежилин чедип алган. Оон аңгыда будуруге өөредилгезиниң талазы-биле элээн хөй өөредилгелиг дуржулганы Сарыг-Сеп, Чадаана, Туран, Балгазын школаларындан көрүп болур.

Конференцияга санал берген делегаттар чамдык школаларда профвилел организациялары өөредилге-кижизидилгелиг ажылче, бүгү-ниити өөредилгелиниң тоолбузунче кошкак кичээнгейни салып турганы айыткан. Мадаа Бай-Тайга, Тес-Хем районнарны хамаарыштырып адап болур. Ол районнарның школаларында элээн хөй өөреникчи школаже хаара түттүнмааны илерээн. Республиканың школаларында бирги класска кирген өөреникчилерден элээн хөй кижи онгу классты дооспайн турары илерээн. Ийи чылчылар-биле ажыл коштаан. Чижээ, Улуг-Хем районнуң Чааты школазында бир өөреникчи бирги класска 3 чылда катап олурган.

Бо бүгү четпестериниң чылдагааны чүдел дээрге, тус-тус школаларда профвилелдиң месткомнары башкыларның ажылын кошкак контрольдап турар-дыр.

Конференция бүгү талалыг шүгүмчүлелди школаларның профвилел организацияларынга хамаарылтыр ханызыбиле кылган, моон соңгаар чорутса чогуур ажылды, сорулгаларны тодаргайы-биле чугаалаашкан. Профвилел обкомунуң чаа составын конференция соңгаан. Т. С. Слободчикова обкомнуң даргазынга база катап соңгуткан.

ДӨРТЕН БЕШ ХАРЛААН

ЛЕНИНГРАД. (СЭТА). Дөртен беш чыл мурнунда Волхов ГЭС-ти ажылдадып эгелээн: ГОЭЛРО-нуң ленинчи планының баштайгызының күш-ажылчы памдары ынчаар эгелээн.

Улуг Ленинниң адын адаазан ол станция эрткен чылдар дургузунда 15 миллиард киловатт-шак ажыг электри энергизын ажылдадып үндүрген. Амгы үеде оон энергизы — чурттуң ажаок улуг электри чалгынында түгле бичии дамырак шыкаш саглыдырар. Ынчалза-даа Волхов ГЭС ам-даа чурттуң күчүлүг электри станциялары-биле чергелештир ажылдавышаан.

СЭКП ТК-ДАН, ССРЭ-НИҢ ДЭЭДИ СОВЕДИНИҢ ПРЕЗИДИУМУНДАН БОЛГАШ ССРЭ-НИҢ МИНИСТРЛЕР ЧӨВҮЛЕЛИНДЕН

Шылтаралгай совет шүлүктүг, Ленинчи болгаш Күрүне шаңналдарының дауреады, ССРЭ-ниң Чогаалчылар эвилелиниң баштаар черинин секретары Александр Трифонович Твардовскийниң аар болгаш үр аарланыышың соонда 1971 чылдың декабрь 18-те мочоонна СЭКП ТК, ССРЭ-ниң Дээди Совединиң Президиуму болгаш ССРЭ-ниң Министрлер Чөвүлели ханы кажыдал-биле дыңнадың тур.

СЭКП ТӨП КОМИТЕДИ	ССРЭ-НИҢ ДЭЭДИ СОВЕДИНИҢ ПРЕЗИДИУМУ	ССРЭ-НИҢ МИНИСТРЛЕР ЧӨВҮЛЕЛИ



«Сукпак» совхозтуң мурнакчы механизаторларының бирээзи Ю. А. Мякс дүжүт ажаалдазының үезинде 140 гектар кукурузаны болгаш 280 гектар тараа культуразын он үш ажыл хүнүнде ажааган.

Тоску беш чылдың баштайгы кедээ ажыл-агый чылының түңнелинде Юрий Антонович социалистиг чарышка тиилекчи болуп, Хүндүлел бижик-биле шаңнатпан.

Ю. А. Мякс амгы үеде бодунуң трактөрүн септеп доосиан. Ол тайгаже, тудуг ыяжы сеертүрү-биле чоруптар.

ЧУРУКТА: Ю. А. МЯКС.

А. МЕЛЬНИКОВТУҢ фотозу.

Социалистиг болгаш коммунистиг тургузуушкуннуң бүгү үе-чадаларында чарыш массаларның чогаадыкчы инициативазын хөгжүдериниң база социалистиг коллективизмни хевирлээриниң күчүлүг чепсээ болуп келген болгаш артып-даа турар. Чарыш бүдүрүкчү күштерни көдүрериниң, бүдүрүлге харылзааларын сайзыраңгайжыдарының, ажылчы чоннарны кижизидериниң, бүдүрүлгени эргелеп башкарарынга оларны киирериниң кезээде ажыктыг арга-методу болуп келген.

(СЭКП ТК-ның «Социалистиг чарышты организастаарын улам ыңай экижидер дугайында» доктаалындан).

СОЦИАЛИСТИГ ЧАРЫШ СОРУК КИИРГЕН

◆ Кызылдың тууйбу заводунуң коллективи эрткен беш чылдың баштайгы чылдарында 11 млн. 360 муң кезек тууйбуну бүдүрүп турган болза, ам чыл бүрүде 15 млн. тууйбуну бүдүрүп турар.

◆ Заводтуң бүдүрүп турар продукциязының шынары экижээн. Ийи чыл мурнунда бүдүрген бүгү тууйбунуң чартыктан хөй кезии «50» маркалыг турган болза, 1971 чылда чүгле «75» болгаш «100» маркалыг тууйбуну бүдүрген.

◆ Тууйбу заводунуң ажылчыннары болгаш инженер-техниктиг ажылдакчылары 1971 чылдың планын декабрь 15-те күүседир дээн хүлээлгезин декаорь 1-де ажыр күүсеткен.

◆ Бо чылын 820 муң рубльдиң продукциязын сайгарар тургаш, 822 муң рубльдиин сайгарган. Ол дээрге, 1970 чылдыындан 25 муң рубль хөй болган.

◆ Пландан ажыр 40 муң рубльдиң орулгазы алдынган.

◆ Эрткен чылдыынга деңнээрге күш-ажылдың бүдүрүкчүлүү 9,2 хуу өскен.

◆ Тууйбу заводунуң бир ажылчыныының айда ортумак ажыл төлевири 1968 чылда 125 рубль турган болза, 1971 чылда 182 рубль болган.

ПЛАН БОЛГАШ ХҮЛЭЭЛГЕ

СЭКП ТК-ның «Социалистиг чарыштың организастаарын улам ыңай экижидер дугайында» доктаалын калбаа-биле таныжып турар үеде Кызылдың тууйбу заводунуң ажылчыннары база инженер-техниктиг ажылдакчылары ооң мурнунда алган хүлээлгелерин чаартып, тоску беш чылдың баштайгы чылын эки түңнелдерлиг доозар талазы-биле бедиткен социалистиг хүлээлгелерни алган турган. Тодаргайларга, 1971 чылдың күрүне планын хуусаа бетинде — декабрь 15-те күүседир, ол үеге чедир 820 муң рубльдиң баразының продукциязын сайгарар, эрткен чылга деңнээрге, күш-ажылдың бүдүрүкчүлүүн 4 хуу бедидер, пландан ажыр 30 муң рубльдиң орулгазын алыр, бүдүрүлге технологиязын сагын тургаш, чиг-этти ажылдан кылырын эжижидер, «100» маркалыг тууйбуну бүдүрүп үндүрериң 60 хуу чедирер, «50» маркалыг тууйбу бүдүрбес.

Бо заводтуң бүдүрүп турар продукциязы тудугга хереглээр тууйбу болганда ол продукцияның шынарынга хамаарыштыр чамдык тайылбырны кылыр апаар. Тууйбунуң кудуку, ортумак, эки деэш шынарларын илереткеш, ону демдектеп бижирде 50, 75, 100 дээш чурагайларны ажылап турар. Куду шынарлыг тууйбунуң марказы «50», ону чаңгыс каът бажың тударынга азы бүдүрүлге корпустарының ханаларын дуй салырынга ажыглаар. «75» маркалар — хөй каът бажыңнар тудуунга ажыглаттынар. «100» дээрге бистиң заводувустуң бүдүрүп турар тууйбузунуң эң эки шынары ол.

Бүдүрүп турар продукциязының хемчээлин көвүдедир, ооң шынарын эжижидер талазы-биле Кызылдың тууйбу заводу сөөлгү чылдардан бээр эки түңнелдерни чедип ап келген. Бир эвес 1965 чылда завод чылда чүгле 11 миллион хире тууйбуну тудуг организацияларынче чорудуп турган болза, 1970 чылда 15 миллион ажыг кезек тууйбуну бүдүрген. Бо дээрге ол улуг эвес коллективтиң амыдыралынга төөгүлүг болуушкун болган. Заводтуң төлевилел күчүзүнүң долу ажыглалы ол чылын эң баштай чедип алдынган.

Чүгле совет улустуң эвес, а бүгү делегейниң ажылчы чоннарының улуг баштыңчызы болган башкызы В. И. Ленинниң төрүттүнгенинден бээр 100 чыл болган юбилейин демдеглээн чылдың бо херекке улуг рольду ойнааның маңаа каксы аарак-даа бол демдеглээри черле артык эвес. Төөгүлүг ленинчи чүс чылды эң эки көргүзүглер, чедиишкиннер-биле демдеглээр дээш Бүдүрүлгеге чаа техниканы шиңгээдип, бүдүрүлге чорудулгазының хожудангай участокторынга биче механизацияны ажыглап, күш-ажылдың организациязын эжижидип, оларның ортузунга социалистиг чарышты массалыг болгаш дээштиг кылдыр калбартканында. Чүге дээрге, ында ажылдап турар кижилерниң саны мурнуку чылдарда турганындан көвүдевээн, бүдүрүлге шөлү-даа немешпээн.

Администрация чери, партия болгаш хөй-ниити организациялары социалистиг чарышты организастаарда, тус-тус кижилериниң, цехтериниң, бригадаларның алган бедиткен хүлээлгелериниң ыяап-ла күүсеттинин болурун хандырар техник-экономиктиг хемчегларни баш удур санап, ажылдап кылгаш, оларны доктаамал боттандырып келген. Социалистиг чарышты организастаарда техник-экономиктиг санаашкыннарны кылырының эргежок чугулазын, ындыг санаашкыннар чокка социалистиг чарыш дугайында чугааның саазын кырынга артыш каарын СЭКП ТК-ның чарыш дугайында доктаалында онзалап демдеглээн. Заводтуң партия, профэвилел организациязы ол айтыышкынны боттарының ажыл-чорудулгазынга удуртулга болдурган.

Социалистиг чарышты организастаарын чаа техниканы шиңгээдип алырындан, чогаадыкчыларның, чаартыкчыларның ажылындан, планнаашкынының болгаш экономиктиг идиг бериишкинниң чаа системазының негелдерининден аңгылай көрүп болбас. Бүдүрүлге-чорудулгазын чаа реформаның негелдерининге дүүштүр организастааш, ооң ужур-утказының — бүдүрүлгеге-даа, ажылчын бүргүзүнге-даа кайы хире ажыктыг болурунуң дугайын коллектив кежигүннеринге чедимчелиг кылдыр таныштырып, ооң бүгүнге планының база коллективтиң, ооң цехтериниң, социалистиг хүлээлгелериниң чедиишкинниг боттанганын эрткен он бир айларның түңнелдери көргүскен.

ОЛАРНЫҢ КҮҮСЕЛДЕЗИ

Бүдүрүлгеге чаа техниканы шиңгээдип, бүдүрүлге чорудулгазының хожудангай участокторынга биче механизацияны ажыглап, күш-ажылдың организациязын эжижидип, оларның ортузунга социалистиг чарышты массалыг болгаш дээштиг кылдыр калбартканында. Чүге дээрге, ында ажылдап турар кижилерниң саны мурнуку чылдарда турганындан көвүдевээн, бүдүрүлге шөлү-даа немешпээн.

Администрация чери, партия болгаш хөй-ниити организациялары социалистиг чарышты организастаарда, тус-тус кижилериниң, цехтериниң, бригадаларның алган бедиткен хүлээлгелериниң ыяап-ла күүсеттинин болурун хандырар техник-экономиктиг хемчегларни баш удур санап, ажылдап кылгаш, оларны доктаамал боттандырып келген. Социалистиг чарышты организастаарда техник-экономиктиг санаашкыннарны кылырының эргежок чугулазын, ындыг санаашкыннар чокка социалистиг чарыш дугайында чугааның саазын кырынга артыш каарын СЭКП ТК-ның чарыш дугайында доктаалында онзалап демдеглээн. Заводтуң партия, профэвилел организациязы ол айтыышкынны боттарының ажыл-чорудулгазынга удуртулга болдурган.

Социалистиг чарышты организастаарын чаа техниканы шиңгээдип алырындан, чогаадыкчыларның, чаартыкчыларның ажылындан, планнаашкынының болгаш экономиктиг идиг бериишкинниң чаа системазының негелдерининден аңгылай көрүп болбас. Бүдүрүлге-чорудулгазын чаа реформаның негелдерининге дүүштүр организастааш, ооң ужур-утказының — бүдүрүлгеге-даа, ажылчын бүргүзүнге-даа кайы хире ажыктыг болурунуң дугайын коллектив кежигүннеринге чедимчелиг кылдыр таныштырып, ооң бүгүнге планының база коллективтиң, ооң цехтериниң, социалистиг хүлээлгелериниң чедиишкинниг боттанганын эрткен он бир айларның түңнелдери көргүскен.

ЧЕДИИШКИННИҢ ҮНДЕЗИНИ

Заводтуң чедип ап турар чедиишкиннериниң кол үндезини болза, ажылчыннарның күш-ажылының организациязын эжижидип, оларның ортузунга социалистиг чарышты массалыг болгаш дээштиг кылдыр калбартканында. Чүге дээрге, ында ажылдап турар кижилерниң саны мурнуку чылдарда турганындан көвүдевээн, бүдүрүлге шөлү-даа немешпээн.

Администрация чери, партия болгаш хөй-ниити организациялары социалистиг чарышты организастаарда, тус-тус кижилериниң, цехтериниң, бригадаларның алган бедиткен хүлээлгелериниң ыяап-ла күүсеттинин болурун хандырар техник-экономиктиг хемчегларни баш удур санап, ажылдап кылгаш, оларны доктаамал боттандырып келген. Социалистиг чарышты организастаарда техник-экономиктиг санаашкыннарны кылырының эргежок чугулазын, ындыг санаашкыннар чокка социалистиг чарыш дугайында чугааның саазын кырынга артыш каарын СЭКП ТК-ның чарыш дугайында доктаалында онзалап демдеглээн. Заводтуң партия, профэвилел организациязы ол айтыышкынны боттарының ажыл-чорудулгазынга удуртулга болдурган.

Социалистиг чарышты организастаарын чаа техниканы шиңгээдип алырындан, чогаадыкчыларның, чаартыкчыларның ажылындан, планнаашкынының болгаш экономиктиг идиг бериишкинниң чаа системазының негелдерининден аңгылай көрүп болбас. Бүдүрүлге-чорудулгазын чаа реформаның негелдерининге дүүштүр организастааш, ооң ужур-утказының — бүдүрүлгеге-даа, ажылчын бүргүзүнге-даа кайы хире ажыктыг болурунуң дугайын коллектив кежигүннеринге чедимчелиг кылдыр таныштырып, ооң бүгүнге планының база коллективтиң, ооң цехтериниң, социалистиг хүлээлгелериниң чедиишкинниг боттанганын эрткен он бир айларның түңнелдери көргүскен.

ДЕРИГ-ХЕРЕКСЕЛ АЖЫГЛААЛЫ

Бүдүрүлгениң ажыктыг чорууп чедип алырда чүнүң-даа мурнунда дериг-херекселдерни эң бүдүрүкчулуг ажылдазы, оларның үрелир чорууп болдурбазы болур. Септекчилер бригадазының ажылын эде организастаар. Бригада кежигүннерин беш звенога үскеш, оларның харылзаар участокторын тодараткан. Ынчангаш дериг-херексел үрели бээринден ажылчыннарның аңаа турар чоруу барык 5 катап кызырылган, а чамдык айларда ындыг чорук шуут болбайн турар.

Септекчилерниң шалының харылзап турар бригадазының кайы хире ажылдаанындан дорт хамаарылгалыг кылдыр тургускан.

Кижилерниң күш-ажылын, оларның социалистиг чарыжын мындыг янзылыг организастаазы заводка үнелеп четпес ажык-дузалыг болган.

Бирээде, кадр айтырыы шиитпирлеттинген. Мооң мурнунда ажыл аар, акшазы эвээш дээш ажылчын ызырынмас турган. Ам штат долу четчелеттинген, кижилер боттарының ажылдаар черлерин үнелээр апарган.

Ийиде, чүгле бүдүрүлге көргүзүглери эжижээн эвес, кижи бүргүзүнү алыр шалыны доктаамал озуп турар. 1968 чылда ортумак ажыл-төлевири бир кижиге онаштыр 125 рубль боон турган болза ам 182 рубль четкен. Күш-ажылдың бүдүрүкчүлүүн бедиткениниң күсели-биле кижилерниң ажыл-төлевирин өстүрери социал-политиктиг улуг айтырыг. Чаа беш чыл планын ёзугаар Совет Эвилелининг ажылчыннарының ортумак ажыл төлевирин 1975 чылда 150 рубль, ниитиледдин херегледдер фондузу-биле кады алырга 200 рубль чедирерин айыткан. Партия болгаш чазактың ол айтыышкыны бо коллективте чедиишкинниг боттанып турар.

КОЛЛЕКТИВТИҢ МУРНАКЧЫЛАРЫ

Бүдүн коллективтиң ажылажын чугаалап тургаш ында ажылдап турар кижилерниң дугайын ыыттавайн барып болбас. Кызылдың тууйбу заводунуң ажыл-агыйының, санхөө байдалының эжижээни, беш чылдың баштайгы чылының планын ай бурунгаар күүсеткени—ында ажылдап турар бүгү кижилерниң кызымаккай күш-ажылының түңнели. Боттарының бердинген күш-ажылы, күш-ажылды коммунистиг ёзу-биле көөр бедик мергежили-биле бүгү коллективти чаа-чаа чедиишкиннерже сорук киирип турар мурнакчылар ында хөй. Тууйбу хептекчилериниң бригадазының бригадири коммунист А. Макшанов база-ла бригадирлер П. Черепанов, Л. Опрышкина, Д. Доможаков, А. Важенина, слесарь Ф. Семенов, экскаваторщиктер С. Баскаулов, хоорай Советиниң депутады В. Морозов, чолаачылар А. Архипов, А. Киселев, кургадыкчы П. Котляров, чүлүрүкчү Л. Кочетков, кочегар М. Горелова болгаш ооң-даа өскелер чүгле боттарынга онаашкан участоктары дээш эвес, бүдүн коллективтиң ажыл-херээ дээш сагыш човангыр ажылдап турарлар.

ФОНДУЛАР

Планнаайкының болгаш экономиктиг идиг бериишкиннин чаа системазынче шилчээн бүдүрүлгелерге үш кол фонд—бүдүрүлгени хөгжүдериниң фондузу, социал-культура хемчегларининң фондузу болгаш материалдыг шаңнал-макталдың фондузу тургустунар болгай. Тууйбу заводунуң ол фондуларында чеже хөренгилерниң барын болгашоону кандыг чүүлдерге ажыглап турарының дугайын сонуургап көрээлинер.

1. Бүдүрүлгени хөгжүдериниң фондузунда 35 муң рубль бар. Ол фондунуң акша-хөренгизи-биле бо чылын туннелдиг кургадылга цегин алгытканы, ийи кургадылга камеразын туткан, белен продукция шыгжаар шөлдү бетонпаан, ДТ-74 тракторну, ГАЗ-51 автомашинаны, ажылчыннар хеви чуур машинаны садып алган.

2. Социал-культура хемчегларининг фондузунга 8100 рубль кирген. Ол фондунуң хөренгизи-биле № 17 уруглар садын септеп дерээн, радиолаңы саткан. Пионер лагеринге база эвээш эвес чарыгдалдарны кылган. Ажылчыннарның дыштанылгазын организастап, теплоход болгаш автобус хөлезилээринге элээн түңнү үндүрген. Бо хемчеглерге 4 муң ажыг рубль чарыгдаттынган. Ам чаа кызыл-булуңну тудуп эгелээн.

3. Материалдыг шаңнал-макталдың фондузунда 16 муң 600 рубль бар. Оон 7 муң рубльди эң эки ажылдаан бригадаларны, кижилерни шаңнаан. 8 муң рубль хүн бүрүде үндүрүп турар социалистиг чарыштың тиилекчилериниң шаңнаарынга чарыгдаттынган.

Завод төлевилелде көрдүнген күчүзүн ёзугаар ажылдап турар болза-даа, ооң коллективи эки шынарлыг, ам-даа хөй продукцияны бүдүрер деэш ажылдап турар.

Кызылдың тууйбу заводу чаа чылга чедир пландан ажыр миллион тууйбуну тудугларга бээр деп бедиткен хүлээлгелиг ажылдап турар.

Бо арынны тууйбу заводунуң директору С. Г. Красноперов биле «Шынның» ажылдакчызы С. Д. Маады белеткээн.

Школачылар-биле ужуражыышкын

Тываның хоочун школаларының бирээзи — Кызылдың № 2 школазының хүн бүрү амыдыралында солун болуушкуннар хөй. Школа коллективи доозукчуларны чэзэрби бешки уйаа амыдыралдың делгем оруунче үдеп үндүрериниг белеткенип, 1947 чылдан бээр школаны доосканнарның дугайында солун материалдарны чыып турар. Күш-ажылдың хоочуннары, атсураглыг кижилер, чогаалчылар, артистер болгаш культураның ажылдакчылары-биле ужуражылгалар өөредилге-кижизидилге ажылында көскү черни ээлей берген. Шак ындыг кежээлериниң бирээзи эрткен дыштанып хүнде бо школага болганын номчукчуларга таныштыраал.

Кежээкиниң чеди шак ам-даа четкелек. Школаның улуг залын үстүкү классчылар, башкылар долдур олургулапкан. Байырлал шинчилиг кеттингилээн, өөрүшкү-хөглүг уруглар, оолдар онзагай болуушкунну четтикпейн манап турары илдең. Байырладлыг кежээниң хүндүлүг президиумунга чалаткан аалчылар кээп олуруптарга, залга адыш часкаашкыны диңмирей берди.

Күүгүне шаңналының лауреады чогаалчы С. К. Тока-биле ужуражыышкын кежээзин № 2 школаның директору М. О. Дамдынчап эге сөс-биле ажыткан. Тываның хоочун чогаалчыларының бирээзи С. К. Токаның ады бүгүдеге билдингир, ооң биженээн чогаалдарын чүгле Совет Тываның номчукчулары эвес, харын хөй националдыг Совет Эвилелиниң кай янзы аймак-сөөк улустары, ол ышкаш даштыкы чуртталарда хөй-хөй кижилер номчуп турар.

Онгу класстың өөреникчизи Иргит С. К. Токаның чогаал ажыл-чорудулгазының дугайында илеткел кылган. Эрги, хожудангай, феодалдыг Тываның аар-бергe, ажыг-шүжүглүг думбей амыдыралы каракка тодаргай чуруттунуп келгени «Араттың сөзүнден» аңгы-аңгы үзүндүлерни өөреникчилер шээжи-биле чугаалагылаан.

Чогаалчының чуртталп эрткен оруу—Тываның хүн бүрү амыдыралы-биле ханы холбашкан, ооң сөөлгү чогаалдары — аныяк Тыва республиканың бөгүнгү амыдыралы, күш-ажылчы болуун кижилер, оларның тургузукчу ажыл-ижи.

Зоя Космодемьянская аттыг пионер дружиназының хүндүлүг пионеринге чогаалчыны хүлээп алган болгаш кызыл галстукту аңаа баглап берген.

С. К. Тока сөс алгаш мынча деп чугаалаан.

— Эргим өөреникчилер, пионерлер, комсомолчулар болгаш башкылар! Кичээнгейни салганыңар дээш өөрүп четтирдим. Бо школаның төөгүзүнде солун чүүлдер хөй. № 2 школа дижир бис, херек кырында бо Тываның бирги школазы болдур ийин. Маңаа хөй-ле кадрлар кижизиттинген. Шагда «шохар» школа деп адап турган, чүге дээрге маңаа аңгы-аңгы мергежилдиг кадрларны белеткеп турду. 1929 чылдан бээр-де ук школаны билир мен. Ынчан бүгү Тыва Республикага 50 муң ажыг кижи чурттап турган болгай. Бөгүн бисте чүгле школачыларның саны безин 55 муң чедип турар.

Ак-көк хемниң чурту — Тывавыста амыдырал шынап-ла үндезини-биле чаартынган. 50 чыл оюн келир чылын демдеглээр Совет Эвилелиниң эң аныяк республиказы — Тыва АССР-де экономика, эртем, культура хөгжүп сайзырап турар. Тываны бүгү совет улус, бүгү чурт тудуп тургузуп турардыр. Ооң тодаргай чижектерин бистиң амыдыралывыстан көйү-биле тып ап болур. Хөй-хөй башкылар, эмчилер дээш өске-даа специалистер бисте шагда-ла келгеш, Тывада чуруттап, ажылдап чоруур.

Кежээниң түңнелинде С. К. Тока кончуг эки өөредилгелиг, быжыг сагылга-чурумнуг болгаш күш-ажылга ынак, эрес-шудургу болурун школачыларга күзээн.

Салчак Калбакөрекович Токаның чогаал ажыл-чорудулгазынга тураскааткан концерт школага эрткен. «Араттың сөзүнден» «Шагай» деп үзүндүнү школачыларның сценажыкып ойнааны онзагай солун болган.

Б. ДИРЧИН.



ЧУРУКТА: эзлчег мастери Любовь Георгиевна ТАШКИНА (солагай талазында) заводка 20 чыл ажылдап келген. Бо бедик мергежилдиг специалист, ол бодунуң ажыл-херээниң ёзулуг мастери кижи, ону республиканың Хүндүлел самбызында каш удаа киирип келген. Ооң чанында чүдүрүкчү Анатолий Алексеевич КОЧЕТКОВ—бо бүдүрүлгеге 1967 чылдан бээр ажылдап келген болгаш хүн бүрүнүң ажыл нормазын ол 120—130 хуу күүседип турар.

Ленинчи партияның дайынчызы

Чонунга макталдыг

Ак-Довуракта туттунуп турар Культура ордузунуң төлевилелиниң авторларының бирээзи ленинградчы архитектор К. В. Кузнецов-биле ол тудугунуң дугайын чугаалажы бердивис:

— Тудугжулар Культура ордузун чоокку үеде ажыглалга киирер дээш дыка-ла кызып ажылдап турар. Ылаңгыя шеверлел ажылын кылып турар бригаделарның кыстары эрхейлер. Бригаделарны Зинаида Салчак биле Наталья Юпусова удуртуп турар. Ында орус, тыва, украин, хакас дээш, кандыг нацияларның кижилери чок дээр! А бригадири Зинаида Салчак партияның область комитединиң кежигүнү, Ак-Довуракта хүндүлүг кижилерниң бирээзи. Силер оон-биле чугаалажып, ажыл-херээ-биле таныжып көрүңер—деп, ол сүмелей-дир.

Зинаида Салчаковна-биле чугаалажып эгеледи. Ол бодаңын тура, мынча диди:

— Тудугга келгеним элдеп чүве. Бай-Тайгага өртүмак школа дооскаш, Кызылга өөрүм-биле чеде бердим. Өөренир бе деп айтырыгны шиитпирлеп чадап турувуста, Красноярскиниң тудуг училищезиниң төлээзи ужуражы берген. «Тывага тудугжулар херек, биске барып өөреницер» деп чалаарга, дадагалзаг чок хапкан бис. Училищени доозуп турувуста, Ак-Довуракка «Тыва даг-дүгү» комбинадының баштайгы эзлчээн ажыглалга киирер үе келген. Мында 1963 чылда келгеш электростанцияның, поликлиниканың, фабриканың, элээн каш чуртталга бажыңнарының тудуунга киришкен мен. 1965 чылда Ак-Довуракка профтехучилище дооскан аныяк уруглар кээрге, оларның бригадиринге томуйлаан. Өөрүм-биле кады чуртталга, бүдүрүлге, культура объектилерин тударынга киржип, кижилерге херектиг ажыл-ишти бүдүрүп турарымга өөрүүр мен...

Бригадада 15 кижи бар. Олар шупту чаңгыс кижи дег, күзел-соруктуг, ай санында планның 100 хуудан кудулаттайн турар болду. Ылаңгыя Серет Чудурукпай, Тамара Моңгуш, Зинаида Күжүгет, Нина Кандан, Майя Ынаалай болгаш өскелериң-даа адын бригадир чоргаарал-биле адап, ажыл-ижиниң дугайын хандыкшыл-биле хөөреп берди.

— Хостуг үелериңерни канчаар ажыглап турар силер, Зинаида Салчаковна?

— Оон улуг кезии номчулгага үнер. Бичии кижилеривис база бар. Оларны өстүрер. Сөөлгү үеде К. Кудажының «Ырак булут», М. Кенин-Лопсаңның «Херээженниң чоргаралы» деп номнарын номчаан мен. Ам Зоя Воскресенскаяның Ленин дугайында тоожуларын болгаш рассказтарын номчуп тур мен. Солун-на ном-дур.

Эрткен сескн беш чылда бедик бүдүрүкчүлүг ажылдааны дээш чазактың «Хүндүлелдиң демдээ» орден-биле шаңнаның ханы медереп билип, бо беш чылда оон-даа бедик көргүзүглерлиг болурун ол планнап алган болду...

— Ам Культура ордузун чоокку үеде ажыглалга киирер дээш күженишкинниг ажылдап тур бис. Эрткен он бир айларның бүдүрүлге планын 110 хуу күүсетивис. Амгы үеде бис СЭКП Төп Комитединиң чоокта болган Пленумунуң болгаш ССРЭ-ниң Дээди Совединиң сессиязының материалдарын өөренип тур бис. Сессияның бүгү шиитпирлеринде бүгү-ле чүвени кижиге, оон чаагай чоруунга деп бодал сиңниккен. Ол бедик сорулгаларны чедип алыры күженишкинниг ажылдаарын негеп турар дээрзин билир бис. «Коллектив бүрүзү, кижи бүрүзү үре-түнелдиг ажылдаан тудум, партияның салган сорулгалары улам чедишкинниг шиитпирлеттинер апаар» деп, сессияга чугаалап турган. Ону бригадада кижи бүрүзү бедик харыысалга-биле медереп билип турар. Бис бо чылдың планын хуусаа бетинде декабрь 25-те доозар бис. Оон соонда хурал кылгаш, ажылывысты анализтеп чугаалашкаш, 1972 чылдың үлүүнге кирер бис. Ажыл хөй. Мындыг магалыг үеде ам-даа эки ажылдакчаазы келир-дир—деп ол чугаалады.

Бай-Тайга чурттуг бөдүүн хереэжен, коммунист Зинаида Салчак — эрес-кежээ, мурнакчы, эш-өөрүнге хүндүлүг, бичe сеткилдиг, ёзулуг коммунист кижилерниң бирээзи.

А. ЧАРАШ-ООЛ.

ЧӨӨН СИБИРЬ— БАЙЛАКТАР ЧУРТУ

Чөөн Сибирьден чаа медээ келбейн баар хүн чер-ле турбас деп болур.

— Саян-Шушенское ГЭС-тиң тудугжулары беш чылдың баштайгы чылының планын хуусаадан өлээн каш неделя эрте күүседипкен;

— Красноярскиниң алюминий заводунда бир дендии улуг корпусту хуусаадан бир ай эрте дужааган;

— Делегейде эң улуг Красноярск ГЭС-тиң соолгу агрегадын ажылдадып эгелээн. Ынчангаш станцияның күжү 6 миллион киловатт четкен...

Бо хүнде ында бооп турар улуг болуушкуннарны санаары безин берге деп чугаалап болур. Чөөн Сибирь — бистиң чурттуң бешки кезии болгай. Ында экономиктиг хөгжүлде темпизи графикте айытканындан дыка мурнай чоруп турар. Чижээ, бо беш чылда бүгү чурттуң үлетпүр бүдүрүлгезин 47 хуу улгатырар дээн болза, Чөөн Сибирьге ол үштүң ийизинден-даа артык кылдыр улгадыр!

Ол — Чөөн талакы районнарның хөгжүлдезин партияның онза чугулага чоруп турарының илерел-дир. Сибирь — чурттуң эгээртинмес байлаңның кайгамчыктыг шыгжамыры. Ынчалза-даа оон казымал байлаан ам-даа тодуүн илередип, шинчилевээн.

Чугула шиитпирлер

НЬЮ-ЙОРК. СЭТА-ның корресподентизи **А. Бобиковтуң** дамчыткаңы болза:

КНО-нуң Кол Ассамблеязының XXVI сессиязы бактериологтуг (биологтуг) чепсекти болгаш токсиннерни ажылдап кылырын, бүдүрерин, курлавырларын мөөнгээрин хоруур, оларны чуткаар дугайында керээни 10 бадылаашкын болгаш бир дадагалзаашкын-биле чүүлдүг деп санаан. Ылаңгыя токсин химия бүдүмелдерин дайын сорулгаларынга моон соңгаар ажылдап кылырындан, бүдүреринден азы мөөнгээринден дадагалзаар хүлээлгени боттарынга алырынче бүгү күрүнелерни кыйгырып турар резолюцияны Ассамблея база хүлээп алган.

Кол Ассамблеяның хүлээп алган керээни хуусаа чок. Ук керээ бүгү күрүнелерниң ат салырынга ажык, чазактары аңаа ат салган чурттар ону бадылаар ужурлуг. Бадылал бижиктерни депозиторлар болур ССРЭ-нил, АКШ-тың, Великобританияның чазактарынга кадагаладыры-биле дужаар ужурлуг.

Химия чепсекти ажылдап кылырын, бүдүрерин болгаш мөөнгээрин бүрүн хоруур, ону үзүткаар дугайында дугуржулганы чарарын манавайн, өлүм чедирер болгаш тайбың сорулгаларга ажыглаттынмас химия бүдүмелдерин моон соңгаар кандыг-бир ажылдап кылышкынындан, бүдүреринден азы мөөнгээринден дадагалзаар хүлээлгени боттарынга алырынче бүгү күрүнелерни КНО-нуң Кол Ассамблеязы кыйгырган.

Социалистиг чурттарның инициативазын ёзугаар Кол Ассамблея химия чепсекти ажыглаарын болгаш бүдүрерин бүрүн хоруур дугайында дугуржулганы дүрген чедип алыр сорулга-биле чугаалажышкынынарны үргүлчүлээр деп, чепсегленишкинни дүжүрер талазы-биле Женева комитедин кыйгырып турар резолюцияны хүлээп алган.

НЬЮ-ЙОРК. (СЭТА). КНО-нуң Кол Ассамблеязының XXVI сессиязы хүн чурумунуң база бир чугула айтырыы — чепсегленишкинни дүжүрер талазы-биле бүгү делегей конференциязын чыылдырар дугайын чугаалажып көөрүн дооскан.

Пленарлыг хуралынга Кол Ассамблея бо айтырыгның талазы-биле резолюцияның төлевилелин ат чок бадылаашкын-биле чүүлдүг деп санаан, оон авторлары болза социалистиг болгаш хөгжүп орар 27 чурт болган.

Бүгү күрүнелерге ажык болур ужуралуг конференцияны чыылдырар дугайында айтырыгны эң болур-чогууру-биле көөрүнче базымнарны саадал чок кылырының эргежок чугулазының дугайын резолюцияда чугаалаан. Чепсегленишкинни дүжүрер талазы-биле бүгү делегей конференциязын эрттирери-биле холбашкан бүгү айтырыгларның талазы-биле боттарының санал-оналдарын болгаш бодалдарын КНО-нуң чингине секретарынга дыңнадып турарынче күрүнелерни резолюция кыйгырган. Бо бүгү айтырыгларның талазы-биле илеткелди Кол Ассамблеяның дараазында сессиязынга киирерин Ассамблея чиңгине секретарыга дааскан.

ОН БИР ЧЫЛ ОЮ

ХАНОЙ. (СЭТА). Мурнуу Вьетнамны хостаарының Национал фронтузу тургустунгандан бээр 11 чыл болган. Ол хүнну Мурнуу Вьетнамның чер болганында—хоорайларда болгаш көдээ черлерде, Хосталганың улусчу чепсектиг күштериниң баазаларында, ылаңгыя хосталган районнарда онза калбаа-биле демдеглеп турар.

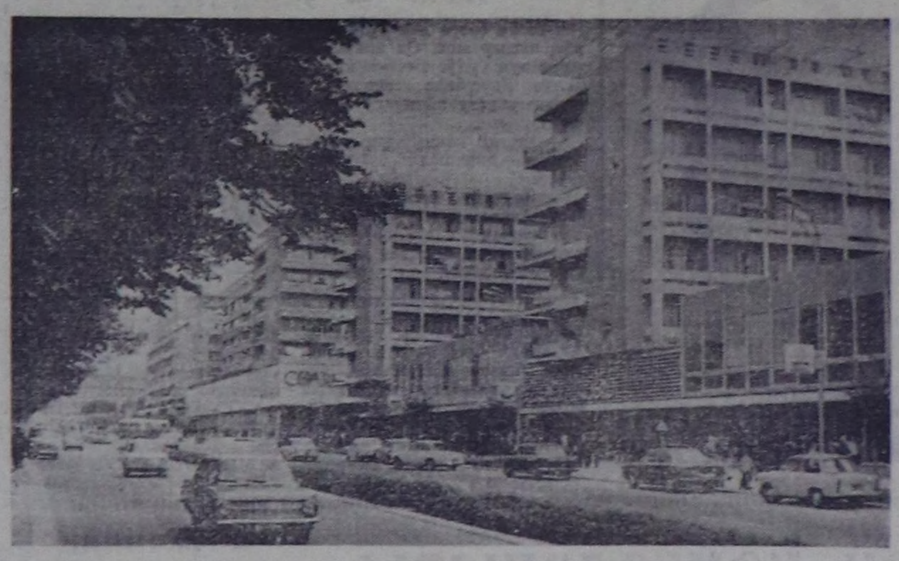
Хосталганың Национал фронтузунуң удуртулгазы-биле улустуң патриотчу демиселиниң көл чаалап алыышкыны ол районнар болур. Мурнуу Вьетнамның черинде өлүм нептередикчизи америк бомбалар болгаш оптар хүн бүрү дүжүп, шаажылакчылар тайбың чурттакчы чонну кара туразынга дерзиилеп турар дайынның байдалдарында патриоттарның көл сорулгазы болза, хосталган районнарны камгалаары болуп турар. Мурнуу Вьетнамны хостаарының Национал фронтузу ол сорулганы алдарлыы-биле күүседип турар.

Улусчу эрге-чагырганың туруп келген он бир чылының дургузунда Хосталганың Национал фронтузу социал-экономиктиг болгаш демократтыг чаартылгаларны чорударының улуг дүржулгазын чедип алган.

Хосталганың Национал фронтузу болгаш революстуг Түр чазак аграр айтырыынче улуг кичээнгейни салып, чер хувааганының соонда дыка хөй районнарга күш-ажылчы дузалажылганың бөлүктерин тургузуп турар апарган.

Хосталганың Национал фронтузу биле МВР-ниң революстуг Түр чазаа чырыдыышкынны болгаш кадык камгалалын хөгжүдеринче улуг кичээнгейни салып, чогуур хемчеглерни ап турар.

Хосталган районнарны быжыглаары, хөгжүдери — Мурнуу Вьетнамның патриоттарының улам ыңайгы чедиишкиннериниң чугула фактору болур. Депшилгелиг бүгү кижи төрелгетен оон талазында.



Болгария Улус Республика. Варнада Карл Маркс кудумчузу.

В. Мастюковтуң фотозу. (СЭТА-ның фотохрониказы).

ГСЧП ТК-НЫҢ ПЛЕНУМУ

БЕРЛИН. (СЭТА). ГСЧП ТК-ның пленуму Берлинге болуп эрткен. ГСЧП ТК-ның кежигүнү, Күрүне план комиссиязының даргазы Г. Шюрер 1971—1975 чылдарда ГДР-ниң улус ажыл-агыйын хөгжүдериниң беш чыл планының төлевилелиниң, 1972 чылда улус ажыл-агыйын хөгжүдериниң планының төлевилелиниң дугайында илеткелди, ГСЧП ТК-ның кежигүнү, сан министри З. Бем 1972 чылда күрүне бюджединиң төлевилелиниң дугайында илеткелди кылган.

ГСЧП ТК-ның Бирги секретары Э. Хонеккер пленумга түңнел сөзүнге чүве чугаалаан.

ГСЧП ТК 1971—1975 чылдарда улус ажыл-агайын хөгжүдериниң беш чыл планының дугайында, 1972 чылда улус ажыл-агый планының дугайында болгаш 1972 чылда күрүне бюджединиң дугайында хөөйлу төлевилелдерни чүүлдүг деп санаан.

Индостанда байдал

Чөөн Бенгалияның найысылалы Даккада күрүне албан чөрлери ажыттынган. Бангла дештиң эрге-чагыргаларының Даккада келген бедик дужаалдыг төлөөлекчилери административтиг аппараттың ажылын баштай берген.

Чурттуң ажыл-агый болгаш административтиг амыдыралының ажыл-ижин катап тургузар талазы-биле ажылче доп-дораан киреринче хандырылганың кол-кол черлеринде ажылдап турар бүгү кижилерни чаа администрация кыйгырган. Магазиннерни болгаш ажыл-херек контораларын дагын ажыдып, таарымчалыг ажылчорудулгаже киреринг саналдаан.

Даштыкы информация агентилелдериниң дыңнадының ёзугаар алырга, Яхья Хан болгаш оон шериг администрациязы албан хүлөөлегинден дүжүп бөрзин деп негелделиг чыскаалдар Барыын Пакистанда эртип турар. Хамааты чазакты тургузарын чыскаалчылар негеп турар. Пакистанның улусчу партиязы база өскедаа хөй-ниити болгаш политиктиг организациялар ол чыскаалдарны организастап турар.

(СЭТА).

И. ГАНДИНИҢ ИНТЕРВЬЮЗУ

ДЕЛИ. (СЭТА). Бенгал улустуң удуртукчузу, Улусчу Лиганың даргазы Шейх Муджибур Рахманны барыын-пакистан кара-бажыңдан хостап үндүрерин чедип алырынче АКШ-тың президентизи Никсонну Индияның премьер-министри Индира Ганди «Санди таймс» солунга интервьюзунга кыйгырган.

Индия ындыг янзылыг кыйгырыгны делегейниң бүгү чурттарының чазактарынга база кылган.

ПАТРИОТТАРНЫҢ ЧЕДИИШКИННЕРИ

ХАНОЙ. (СЭТА). Вьетнам информация агентилелиниң дыңнатканын ёзугаар алырга, Мурнуу Вьетнамның фронтуларынга дайын чорудулгаларының үезинде Мурнуу Вьетнамны хостаарының улусчу чепсектиг күштери бо чылдың 10 айларының дургузунда дайзынның 230.000 солдадын болгаш офицерин саңдан үндүрген.

Патриоттар 5 полкту, артиллериянның 9 дивизионун чылча шаап, дайзынның хөй санныг техниказын узуткаан.

Башкылар шуулганы

САНТЬЯГО. (СЭТА). Өөредилге айтырыгларының талазы-биле бирги национал конгресс чили пайысылалда ажыттынган. Ону Чилиниң Чырыдыышкын ажылдакчыларының чаңгыс аай профсоюзулеи организастаан. Оон ажылында чурттуң ялы-бүрү өөредилге черлерин төлөөлөөн 1300 хире делегат киржип турар. Даштыкы чамдык күрүнелерден аалчылар конгресстө келген.

Республиканың президентизи Сальвадор Альенде конгресске чүве чугаалаан, чуртта политиктиг байдалды анализтеп, чуртта чырыдыышкын, өөредилге системазын экижидер талазы-биле чазактың хемчеглериниң дугайын чугаалаан. Чаа пинтиледдиг кижизин кижилидер талазы-биле аажок улуг харыысалганы башкыларга дагаын турар дээрзин ол айыткан. Чили күрүнениң хереглелдерин оң долу хандырарын дээш өөредилге системазын доктаамал сайзырагайзыдарының эргежок чугулазын президент демдеглээн.

Оон дараазында чүве чугаалаан чырыдыышкын министря Марио Асторганың демдеглээни: чорудуп турар чаартылгалар чырыдыышкының база өөредилгениң бүгү системазын демократчыдарын баш бурунгаар көрген. Бодунуң ажыл-чорудулгазынга чырыдыышкын министерствозу ажылчын аңгыга, профэвилел болгаш хөй-ниити өске-даа организацияларга даянып турар. Улусчу чаңгыс эртин чазаа чили аныяктарга эртем чедингир болуун дээш бүгү-ле болдунар чүвени кылып турар деп, ол чугаалаан.

ДОПЧУЗУ-БИЛЕ

ПАРИЖ. (СЭТА). **«Францияның хөй-ниитизиниң хөй нуруузу Баңгла дештиң улузунуң чөптүг негелделерин деткип турар»** деп, француз чазактың төлөөлекчизи Парижте даштыкы парлалганың клубунга медеглээн.

Бо негелделер кайы-даа улустуң бодунуң салым-чолун боду шиитпирээр дүрүм ёзугаар эргезин барымдаалап турар дээрзин ол чугаалаан.

МАОЧУ УДУРТУЛГА БОДУН СОЙГАЛААН

Кыдатта политиктиг болуушкуннарның кедерээшкини маочу удуртулганың ортузунда демиселдиң чидиин көргүзүп турар. Пекинниң каш санныг чагырыкчыларында бооп турар алгыш-кырыш, шош-соданың барын илереткен чүүлдер Кыдаттың парлалгазында безин ам көстүп кээп турар апарган. Оппортунистерни, «иштики дайзыннарны», «Мао Цзэ-дуннуң шүгүмүнга» удур демисежип келген болгаш демисежип-даа турар бүгү кижилерни кадыг-дошкуну-биле шүгүмүүзээн улам чаа-чаа материалдарны пекин парлалгазынга бижип турар. Бо материалдар ам дээрезинде контрреволюстуг сүлчээчи ажыл-чорудулгазы дээш ады билдинмес кижилерни буруудадып турар.

Пекинчи удуртулга-биле харылзаалыг кижилерден парлалгага көстүп келгилээр информацияны ёзугаар алырга, бо үеде Кыдатта Мао Цзэ-дунга удур Линь Бяонуң «сүлчээзинге» холбаштыр «тайылбыр ажылын» партия ажылдакчыларының (хамааты болгаш шериг) ортузунга чорудуп турар. Бо тайылбырларны чажыт болдурар дээрзин ындыг хураддарның киржикчилеринге шыңгыы дагзып турар.

Моөң-биле кады маочулар антисоветчи өжээнниг кампанияны өөскүдүп тургаш, амгы политиктиг кризистен, экономика болгаш социал талазыбиле шиитпирлеттинмээн эмге-хаважок айтырыглардан чоннуң кичээнгейин чарыктырарын ораладжып турар. Антисоветчи калчаараашкынның ээлчеглиг чалгыы кыдат пропаганданың бүгү органнарын хаара туткан. Совет Эвилелинге, оон иштики болгаш дашты-кы политиказынга удур кара сагыштыг даап бодаашкынар, хоп-нүүлдээшкиннер Пекин солуннарының арыннарында, радио дамчыдылгаларында, Синьхуа агентилелдиң тайылбырларында долган.

КНО-да маоцзэдунчу төлөөлекчилериң чугааларында нүүлдээшкиннер, чогуш-кырыш Кыдатта антисоветчи хоралыг үүлгедиишкиннерге немешкен.

Болуушкуннарның чорудулгазы тодаргай турушту ээлөөринче пекинчи удуртукчуларны албадапкан үезинде олар империализмниң күштери-биле чаңгыс аай бодалдыг болганнар.

Фактылар ындыг-дыр. Ол фактылар болза пекинчи удуртулганың улуска удур, империалисчи хөөнүүр утланыышкынының база бир хереч-индир.

(СЭТА).

Делегей амыдыралының чамдык айтырыглары

Тайбыңның эрге-ажыктарынга

СЭКП-ниң XXIV съездизиниң тайбың дугайында программазын амыдырала чайгылыш чок боттандырып турарының, социалистиг дем каттыштырылга чурттарының идепкейлиг болгаш тайбыңга ынакшылдыг политиказының түңнелинде Европа дипте ыка солун өскерилгелер болуп турар. Дүшкүүрлүг чоруктуң кошкадырының талазынче, янзыбүрү социал-экономика системаларлыг күрүнелерниң тайбың догуннаашкынының болгаш кайы-кайызынга ажыктыг кадың ажыллажылгазының талазынче чамдык эргилде мында көстүп келген. Бо угланыышкында чаа чугула базымнар кылдынган. ГФР-ниң болгаш Барыын Берлинниң аразынга дөрт аргыжылга дугайында ГДР-ниң ГФР-биле дугуржулгазын декабрь 11-де күштүг боллуруп дүрүмчүткен. Барыын Берлинниң доктаамал чурттакчыларының ГДР-же аян-чоруктарының дугайында ГДР-ниң чазаазының болгаш Барыын Берлинниң сенадының аразында дугуржулганы база күштүг болдуруп дүрүмчүткен.

Ол дугуржулганы улуг ужур-дузалыг кылдыр көрүп турар. Чедип алдынган дугуржуушкун дөрт улуг күрүнелерниң Барыын Берлин талазы-биле дугуржулгазының күштүг болуп дүрген киреринге идиг бээр-де болгай. Оонбиле кады ол дугуржулга ГФР-биле болгаш Барыын Берлин-биле ГДР-ниң харылзааларын чогумчуларының аргаларының талазы-биле улам ынайгы базымнарга таарымчалыг байдалдарны тургузуп турар. ГДР-ниң болгаш ГФР-ниң аразында дугуржулга — боттэргелиг ийи герман күрүнениң аразында делегейге ужурдузаллыг баштайгы дугуржулга болуп турар, ол дээрге Европаның дал ортузунда тургустунган төөгүлүг боттуг чоруктарның база бадыткалы болуп турар-дыр деп, даштыкы хайгаракчылар онзалап демдеглеп турар.

ССРЭ болгаш Польшабиле ГФР-ниң керээлерин күштүг болдуруп бадылаарының ёзулал-чурумнары эгелээнин Европаның тайбың хөгжүдезинге база бир өске чугула болуушкун болур-дур. ГФР-ниң чазаа ол керээлерни күштүг болдуруп бадылаар дугайында хоойлулар төлевилелдерин бадылады-биле барыын-герман парламентиге киирген.

Мынчангаш айыл чок чоруктуң болгаш кады ажылдажылганың айтырыгларының талазы-биле ниити Европа чөвүлел хуралын шуут 1972 чылда-ла эрттиреринге улам таарышкан байдалдар тургустунуп орар.

Ынчалзажок болуушкуннарның ындыг байдалы Барыын чүкте «соок дайын» ёзуун дагын төрүттүндүрерин, дүшкүүрлүг чоруктуң кошкаарынга шаптыктаарын кызыдып турар ындыг бөлүктерге таарышпайн турар. Соңгу Атлантика блогунуң чөвүлелиниң Брюссельге чаа болган сессиязының түңнелдери харын ол дугайын хереч-илеп турар. АКШ-тың камгалал министри Лэйрд баштаан наточу дайынзырактар блок кежигүнү чурттарның шериг чарыгдалдарын көвүдеирин чедип алыр дээш эвээш эвес күженишкиннерни үндүрген. 1971 чылда ындыг чарыгдалдар бажын ажып, 106 миллиард доллар ашкан турган. Ам ону оон-даа көвүдедирин негеп турганы ол-дур.

НАТО-нуң удуртукчулары, бирги ээлчегде оон америк болгаш англи удуртукчулары, ниити Европа чөвүлел хуралын эң дүрген чыылдырарынга шаптыктаар дээш бүгү-ле болдунгу дег чүүлдерни кылган. Ындыг чөвүлел хуралды чыылдырарының идеязынга ажыы-биле удурланып диттикпейн, олар ол чөвүлел хуралды белеткээриниң болгаш эртиреринiң хереэнге узамдыктырылга кылырының тактиказын ажыглай бергеннер. Ынчалза-даа ол мөзү чок турушбодал наточу блоктуң бодунуң иштинге безин шыңгыы удурланышкынга таварышкан. Бөлүк чурттар, оларның аразында Франция, Норвегия, Дания, ниити Европа чөвүлел хуралын идепкейлиг белеткээр болгаш кандыг-даа баштайгы негелделер чокка ону чыылдырар дээш саналдаан.

НАТО-да чөрүүдээлер барының талакы чурттарның амгы политиказында ийи агымны, атказар, «соок дайынның» карангы үелеринче дедир тыртып турар күштериниң база боттуг чоруктуң оруунда туруп алган болгаш ниити Европа чөвүлел хуралын эң дүрген чыылдырарын Европага быжыг тайбыңныг, айыыл чок чоругун системазын тургузарының практиктиг аргазы кылдыр көрүп турар күштериниң аразында бот-боттарынга удур туруушкунну көргүзүп турар.

АГРЕССОРЛАР, ОЛАРНЫҢ КАМГАЛАКЧЫЛАРЫ

Араб чурттарга хамаарыштыр Израильдиң чорудуп турары агрессчи политиканың түңнелинде Чоокку Чөөн чүкте дүшкүүрлүг чорук кошкаардан туржук, харын делегейнин бо кезээнге чаа шериг чөрүдээзиниң улуг кыжаңнышкынын тургузуп турар. Чогум-на харын моөң ужурунда Чоокку Чөөн чүкте байдалче КНО-нуң Кол Ассамблеязының Нью-Йоркта сессиязы онза киченгейни салган. Күрүнелерниң аажок хөй нуруузу израиль агрессорларны болгаш АКШ баштаан оларның камгалакчыларын шиитпирлиг буруу шаап, араб улустарның чөптүг херээн деткип турарыг ол айтырыгны сессияга он хонук чугаалашканы бүзүрелдиг көргүскен. Израиль болгаш америк делегациялардың кажарлаашкыннарынга чөрүштүр Кол Ассамблея бөлүк африка-азия чурттарның саналдаан резолюциязын хүлээп алган. Өске чурттарның девискээрин күш-биле эжелеп алыр чорукту боллуруп болбазын ол резолюцияда бадыткаан болгаш эжелеттирген араб девискээрлерден бүгү израиль шериглерни үндүрбээн шаанда Чоокку Чөөн чүкте быжыг тайбын туруп шыдавас дээрзин онзалап демдеглээн.

КНО-га бадылаашкыннарның түңнелдери израиль агрессорларны болгаш оларның америк камгалакчыларын делегейде часкааныырадыр көөр чоруктуң улам өзүп турарын көргүскен. Каирниң «Аль-Ахбар» солунунуң онзалап демдеглээнин ёзугаар алырга, КНО-ның Кол Ассамблеязының резолюциязы Израильге шериг, экономиктиг, политиктиг дузаны көргүзүп, оон эжелекчи чүткүлдерин деткип турар Каттышкан Штаттарның туружун база буруу шаап турар.

АКШ-тың Израиль-биле быжыгып турар эвилелиниң дугайын дыка хөй фактылар, оон иштинде израиль премьер-министр Голда Меирниң чоокта чаа Вашингтонга чорааны база хереч-илеп турар. Ол аянчоруктуң үезинде дыка хөй айтырыгларның талазы-биле, чижээ, америк дайынчы самолёттарны Израильге база дагын бээрининг дугайында дугуржуушкун чедип алдынган.

Израильдиң агрессчи угланыышкыны, КНО-нуң Кол Ассамблеязының резолюциязын израиль удуртукчуларның күүседир тура чок дерзин болазы америк чагырыкчы бодуктерниң Израильди камгалап болгаш анаа өмөөржип турарының дөрт түннели-дир. Чоокку Чөөн чүкте тургустунган байдал дээш бүгү харыысалга Израиль-биле кады америк империализмге шуут онзажыр апаар.

Н. ЧИГИРЬ.
(СЭТА).

ШЫЛГАРАҢГАЙ ЧЕДИИШКИН

Академик
И. И. АРТОБОЛЕВСКИЙ
тайылбырлап тур

Космос автоматиказының дузазы-биле Марсты шинчилээриниң талазы-биле 1971 чылдың төнчүзүнде эгелээн ажылдар өртемчейни шинчилээриниң бүгү тоогузунде аңаа деңзээр чүүл чок деп болурун Социалистиг Күш-ажылдың Маадыры академик И. И. Артоболевский СЭТА-ның корреспондентизи-биле бээдазынга чугаалаан.

Бистиң карактарывыска көзүлдүр-ле кылгылаан хөй-хөй дружулгалар болза, совет эртем болгаш конструктор угаан-бодалының дешилгелиг артыкшылдыын, космос делгемин шинчилээр талазы-биле бистиң программавыстың соксаал чок, эчиге соруглалын бүзүредиин-биле бадыткап турар-дыр деп, академик уламчылаан.

Марсты шинчилээр ажылды бистер хөй талалыг деп чугаалап турар болгай бис. Чүге дээрге, ол үеде планетаны шинчилээриниң ийи аргаларын холбаштырып: кылымал эдериичилериниң орбитазындан болгаш ооң кырынга шуут хондуруушкунуун түнелиинде ону шинчилеп турар бис. Шинчангаш автоматтыг станцияларлар «Марс-2» болгаш «Марс-3»-түң планеталар аразынга хөй ай дургузунда ушканының соонда, оларны Марстың кылымал эдериичилериниң орбита-оруунче кирген болгаш ол планетаны эртем талазы-биле шинчилээриниң программазын кады күүседип чоруп турары билдиңгир болгай. Олар Марстың кырын чуруккa тырттырган. ону Черже боттары-ла дамчыдып берип турар.

Ол ийи станцияларның чедиишкининг ужудуушкунун болгаш кудулап бадырар аппараттың Марстың кырынга чымчаа-биле барып хонганын түүл-бүрү чүрттарының эртемденнеринге совет эртемниң болгаш техниканың чаа шылгарангай чедиишкини, делегей эртеминге эң чугула салыышкын деп үнелеп коруп турар.

СЭКП Төп Комитединиң, ССРЭ-ниң Дээди Совединиң Президиумуу, ССРЭ-ниң Министрлер Чөвүлели «Марс-2» болгаш «Марс-3» деп кайгамчыктыг аппараттарны бедии-биле үнелээн. Шинчаңгаш техниктиг эртем талазы-биле ажылдан, машиналарның болгаш оларның башкарылгазының амгы болбаазырагай теориязын сайзырагайжыдып турар эртемденнер, бистер ол автоматтыг станциялар дээрге, Адачурт үлетпүрүнүң база бир эң улуг чедиишкини деп көрүп турар улус бис. Ол—бистиң эртемниистиң болгаш техникавыстың канчаар-даа аажок улуг аргаларының хереченилир-дир.

Улам парын эртем-техниктиг соруглаларны шиитпирлээринге автоматтыг херекселдерни ажыглаарының улуг кедилиин космоска, бо парын дружулга кылганы тодаргайы-биле бадыткап турар.

Кел чыдар чаа чылдың бүдүүзүнде бистиң улусту космосту шинчилээриниң кайгамчыктыг чедиишкини-биле өөрткен кижилерге шуптузунга сагып-сеткилдиң бүгү-ле ханызындан байыр чедирикээни кээр-дир.

АВТОЛАВКА САДЫГЖЫЗЫ

— Кандыг-даа ажылдың чедиишкини ону харыылап турар кижиниң бодунуң ажылын зки билиринден, ону тывынгыр, чогаадыкчы өзүбиле чорудуп, аңаа мергежээнинден, ниити билииниң деңнелинден, коммунистиг медерелиниң бедиикинден кол хамаарыжыр—деп, Эрзин райпозунуң автолавкада ажылдап турар мурнакчы чоланчы-садыгжызы Борий Нүрзаттың чугаалап турары черле чаптүг.

Автолавкага чолаачылавышаан, садыгжы болуп ажылдаары ындыг-ла белен эвес. Ылаңгыя «Мөрен» колхозтуң малчыннары суур төвүнден 60 километр хире ырак черде ниитиниң кодан-сүрүүн кадарып, күрүне мурнунга хүлээлгезин кыштың соогу, чайның изии дивейн күүседип чоруурлар. Оларның янзы-бүрү барааннар, аъш-чемге негелдезин хандырар сорулга Нүрзаттың үлүг-хуузунга онаажыр.

Ол 1964 чылдан бээр чолаачылап, садыглап келген. Автолавка садыгжызы Борий Нүрзат бүдүрүлге планын ай, квартал санында доктаамал ажыр күүседиринден аңгыда, бодунуң башкарып турар машиназының кывар-чаар материалдарын үргүлчү камнап эп келген.

Садыгжы нижиге бир кол чүүл—хереглекчилерниң чагыг-дилеглеринге дыңнаптыр, эптиг-эзлдек болуру болгай.

Борий Нүрзаттың ажыл-ижи-биле танышкарга, шынап-ла, шак ындыг кижи. Автолавкага садыглажып келген улуг, бичии кижилерге барааннар дугайында кыска тайылбырны кылып бээр чаңчылдыг. Чонунга телептии-биле бараан болуп, планныг онаалгазын үргүлчү күүседип, кызымак ажылдап келгенинiң ачызында чаа беш чылдың баштайгызының бүдүүлге планы күүсеттинеринiң кырында келген.

Кижиниң зки кылган чүүлдери элеп читпес, чонунга өртектиг үнелелди алыр. Борий Нүрзат ырак-узак коданнарда малчыннарны бараан-биле үзүктелиишкин чок хандырып, партияның XXIV съездизиниң шиитпирлерин амыдыралга чедиишкинниг боттандырар дээш күжүн, мергежилин күштүг күзел соруу-биле ол чаа күш-ажылчы чедиишкиннеряе мөөнеп чоруур. Аңаа эрзинчилер чоргаарланыр.

С. ДАҢЗЫ.

ХООЧУННАР СЛЁДУ

Кызыл хоорайның партия, комсомол, дайыннар болгаш күш-ажыл хоочуннарымны слёду болуп эрткен. СЭКПниң Кызыл хооркомунуң бирги секретары эш В. Б. Добрынелов эге сес-биле слёттү ажыктаан.

Партия, комсомол, дайыннар болгаш күш-ажыл хоочуннарының аныяктар кижилдилгезинге кирежилгезиниң дугайында ВЛКСМ хооркомунуң бирги секретары эш Салчактың иletкелиг дыңнаан, чугаалаанкан. Иletкел талазы-биле эштер Ломаев, Гавриленко, Ховенмей, Дубатова олар санал бергеннер.

Кызыл хоорайның хоочуннарынга кыйгырыгны слёд күзээн алган болгаш хоочуннарның Кызыл хоорай човүлелиин соңгаан. Човүледдиң баштаар черинiң даргазынга Социалистиг Күш-ажылдың Маадыры эш А. Г. Гавриленкону соңгаан.

Спорт · Спорт

СПОРТЧУ МЕДЭЭЛЕР

ШЫДЫРАА. А. Алехинге тураскаатказ шыдыраа талазы-биле делегей маргылдаалынга совет гроссмейстерлер башлайгы чеди черлерни эдээнер. А. Карпов биле Л. Штейн он чеди салыгдан он бир-он бир сан алганнар. Оларның дараазында: В. Смыслов—10,5, Т. Петросян, В. Тукмаков — 10-10, Б. Спасский, М. Таль 9,5-9,5 санныглыг. Маргылдаанын оске кирежилгелериниң түнелдерин мындыг: Р. Бирн (АКШ), Д. Бронштейн (ССРЭ) болгаш В. Горт (Чехословакия) 9-9, В. Корчной (ССРЭ) 8,5, Ф. Георгиу (Румыния), Ф. Олафссон (Исландия) болгаш В. Савон (ССРЭ) 7,5-7,5, Ю. Балашов (ССРЭ) биле В. Ульман (ГДР) 6,5-6,5, Б. Парма (Югославия) 6 болгаш Л. Лендьел (Венгрия) 4,5 санныг.

Маргылдаанын түнелиин салыында Карпов Савонну, Таль Парманы удуп алган. Соңгаарлаткан салыында Олафссон Спасскийге, Бронштейн Корчнойга уттурупкан. Өске салыглар хайым болуп доозулган.

КОНЬКИ-БИЛЕ ФИГУРДУГ ЧУҢГУЛААШКЫН. Спортчуң бо хевириниң талазы-биле бүгү-эвилел маргылдазы Ригага болуп эрткен. Соолгу хүнде херээженнериң маргылдазы болган. 1941,4 балдды алгаш, Ленинград чурттуг Е. Александрова тиилегеин чедип алган. Ооң мурнуу хүнүнде танцучылар маргылаын турган. Бирги черни делегей чемпионнары москвачылар Л. Пахомова биле А. Горшков чедип алганнар. Эр улустарның ишпиден тиилелеми москвачы С. Четверухин чедип алган. Эш-эш чуңгулаарынга делегей чемпионнары И. Роднина биле А. Уланов олар тергиндэп.

ШАЙБАЛЫГ ХОККЕЙ. «Известия» солуунуң шаңналы дээш болуп турар шайбалыг хоккей талазы-биле бүгү делегей маргылдазынга субботада ССРЭ-ниң шилиндек командазы Чехословакияның командазын 5:2 сапка уткан. Финляндияның хоккеистери Швецияның «Викинги» деп командазын 4:1 сан-биле тиилеп алган.

Шилиндектер мурнунда

Шыдыраа маргылдаазының ийиги чартыы өгелээн. Маңаа чедир чүүле мастерге кандидаттар Николай Шишигин биле Хеймер-оол Ондар олар чаңгыс-даа антырыышкыны чок келгеннер. Шинчаза-даа тоску салыг үезинде Ө. Бегзи, Х. Ондарны дүжүп бээринче албадаан. Д. Бурхинов биле соңгаарлаткан салыын ол база удуп алган. Ам ооң саны—6,5 болган, арткан ийи салыгдан чартык сан алза кандидат баалдыг апаар.

Республика чемпионнуң Н. Шишигинни амдыызында ким-даа удуп шыдаваан. Ол 4,5 санны алза-даа, соңгаарлаттынган үш салыглыг. Маргылдаадан үнген М. Кенин-Лопсаңны созаан Д. Бурхинов-биле ойнаар ужуруут бар салыы база бар. 5,5 санныг Х. Ондар чамдык оюнларда частырыглыг коштер кылып, буу-хаа ойнап туларын ооң салыглары көрүүскеп.

Тоску салыпта чедир үстүнде ады кирген үш ойнакчы маргылдаада киржип турарларның баштайгы одуруунга чоруп келгеннер.

Соолгу салыгларның түңелдери кандыг болганыл ам ону соңуурган көрөлиңер.

Чедиги салыгда спортчу чадаг демисел Н. Шишигин биле М. Адыг-оолдуң аразынга болган. Олар доктаатты-ган шагында үттүн чаданнаан, соңгаарладыр ужурга тавырышканнар. Х. Ондар Л. Мохов биле Н. Шишигинниң салыы соңгаарлаттынган.

Д. САЛЧАК.

Ылап-ла Тумат мен бе?

Туматтың чижө мындыг чүве, ооң чугаалааны болза:

«...Ынчан Москвадан лектор кижи бистиң районга делегей байдалының дугайында лекция номчуп чедип келген. Ону дыңнап алыр дээш, лекция болуруун чарлаан хүн, кежээ чедип кээп, лекторнуң чоогунда олуттуу эолентим. Лекция эгелээш, лектор бедик индарде болган ужурунда, куласам-даа, бажым-даа өрү үглаан, лекторнуң думчуу костүр, лекция сагышка кирбес, чеже-даа кичээнгей салырымта берге болган. Карааң шокарацайның, бүлүртүүнеп, лекторнуң үңү чүгле дыйылаар, ооң улам бичиилеп. ырап бар-за чыдар. Кулаамны саламм-биле чушкун, карааң чивенедип, бажым чаярымга-даа дедир баар апарды.

— Эй! Кандыг-дыр мен, канчап бардым?—деп, чанымда орган танывырым кижиниң шенээнден тыртпышаан, байдалым чугааладым.

— Анчыыңы, канчап орар кижи сен Тумат, аңаа-ла кижи-дир сен. Дашкаар үнгеш, сериттенниват!—деп, демгим лекция дыңнаар дээш мениидаа херекке албады.

Ам канчаар, шынап-ла сериттеннээ аар дээш клуб эжиивде чадаже үңүп келдим.

...Туматтың аарыының кол чылдаганын билип алырыбиле ооң бо байдалын медицина эртемнииң талазы-биле канчаар тайылбырлаза экил дээрзин көрүптээлиер. Шынай-да—кижиниң мээзи, оорга чүү, нерв системазы кайгамчык иарын организастаттынган материя. В. И. Ленин—«кижиниң угааны бойдуста канчаар-даа ажаок хөй биллиимее үй-балай чүүлдерни ажыктап, тодаратқан, ам моон соңгаар-даа ажыдар нерв системазының деп, деңзилеишкек ажылдаар чоруу (ооң аарының уламыдан үрелгеш,) оожумнадыр нервилерниң күжү улгадын турганы ол.

Ооң ынай Туматтың чугаазын көрүп көроллиңер.

«...Оттуп, карааң ажың көримге улуг соңгаларлыг, коичуг аккыр кылдыр чугайлаан, демир алчирбелерлиг, чымчак сыртыктыг, ак чоорганныг орун кырында, чылыг өрөлде чыдыр мен. Даң адың, хүн үңүп келген. «Кайда кижи боор мен? Лекцияга органмын, чада кырынга үңүп келгеш, таакылаан турган болгай мен. Ооң ынай чүү болган? Канчап баргавым ол?» деп бодавын, аайым тыппайн чыдыр мен. Ковайын турайн дээримге эът-кежим чуурук, бажым аар, оорга сыртагар, улуг аарын турар түвө-даа чок. Үйгум бе, дүжүм бе? дээрзин билбейн-дир мен. Ковайым келгеш, соңга өттүр көөрүмге бистиң совхозтуң конторазы коступ тур. Ам бодап орарымга бистиң участок эмнелгезиниң бир өрөөл болгу дег. Ынчап олурумда участок эмнелгезиниң сестразы Маша кирип келди. Кезек шимчевейн, тура дүшкеш көрүп, амыр-мендиг-даа чок. Мен база көрүп, алаң кайган ор мен. Дүжүм боор, азы ылап-ла Тумат мен бе?» деп бодавын ор мен.

— Экии, Маша, бо бистиң эмнелгевис-бе?—деп, чугаалаарымга чугаам үңүп бодумга дыңнадып турар болду.

— Ийе, бистиң эмнелгевис-тер, дүүн кежээ салерни клуб эжиинге далып калган чыдыңарда экелген—деп мындыг. Моон мурнунда ындыг таварылга турбаан кижи мен.

Участок эмнелгезиниге чөөрби ажыг хонук эмнеттим. Эмчилер мени «эпимпия» дээр аарыг дээрзин тайылбырлады. Эмнеткеш шуут каң-кадык болуп, ажылдап турдум. Араганың кандыымын-даа ишпезин, таакпы тыртпазын сүмеледи. Совхозтуң савакчы бухгалтериинiң ажылы чамдыкта чай чок апаар, эш-өөрлер шөлээлеп азы аарый бээрге дакпырлап ажылдаан хонудур ажылдаар таварылга база турар. Бир катап ынчаар он чедиң хонук ажылдан, үйгу чедиишпес, баш аар, характер кызыл чоруп турган шыдаптым-даа. Амыдыралга кандыгдаа чүве турун көөрин кижи бүрүүн билир-ле болгай. Хүгбай, ынчаң ажылга аңаазыырап турумда төрелим кижи чок апарган. Соолгу орууче ону үдеп, хөй эвес-даа болза бир неделя хире, кежээнин-не эш-өөрүүн, ырак-узактан келген доргул-тороддың кажыдалын кады үлежип, арага ажыпкен мен.

Бир-ле эртен ажылдаар черимге келгеш, ковчуг таптыг одуруткан, самбың-биле чай чок ажылдан ор мен. Ынчап олурумда каразы бүлүүтүнеп, кудаам муңгаттаты бердi. Аарыыр чүве-даа чок. Самбыңым көөрүмге хову ортузунда дистинчикпен хойлар ышкап талыя бергеп.

«Мынчап бартынымда хоржок кижи чораан мен» деп боданган, саазын, карандажым, самбыңым стол иштинче суп эгеледим.

...Мединп-даа ышкап, оттуп-даа ышкап чыдыр мен. База-ла эмнелге хевирлиг. Боданып чыдарымга биеэги-ле чыткан эмнелгемде хевирлиг. Чанымда чыткан аарыг кижини көөрүмге, бистиң совхозтуң эвес, а өске совхозта ажылчын комитединиң даргазы. «Бистиң совхозтуң участок эмчизинге чоп эмнеди бергеп кижи боор» деп будуу корүп чыдыр мен. Ол аразында районнуң улуг эмчизи кирип келди. Улуг-биле экилешип, аарыг удусту айтырып чоруп олур.

— Че, ам кандыг-дыр силер Тумат?— диваан менде келдi.

— Эки-дир мен, эмчи, аарыыр түвем-даа чогулу. Силер кажан келдиңер? Бистиң эмчилер мындаа мынчаң баарымга дораа экиртир эмневаринге ынак. Эмперии ынчаар ажылгаары хоралыг. Ооң ужуру чүл? Аарыгның неперединчилери микробтар—эм чогуур хемчээлиге чедир бердинмээниден аңаа чанчыга бээр болгаш аарыгның когун үзе үзүткаарынга шаптыктаар. Ооң соовда сульфамид эмнер болгаш антибиотиктер өскө дегдириишкинниге удур күштүг шыңарын чидириптер. Ынчаңгаш ону ынчаар эмнепирин сүмелевейн турар болгаш эмчиниң сүмези-биле эмнепирi чугула.

Грипп дээрге эң-не халдавырлыг болгаш айылыдыг аарыг дээрзин база катап чугаалап каарыы артык эвес. Ынчаңгаш грипп үезинде медицина дузаламчызын херекке албас, эмчиниң сүмезин сагывас ындыг кижилер оңза айылыдыг.

Грипп-биле демисел — чиик эвес соруглга, ону халдавырлыг аарылларга удур-комплекстиг санитар-гигиенаның болгаш эмнелге черлериниң дузазы-биле шинчилеп болур. Ооң-биле демиселдиң эң эки аргазы—халдавырлыг аарыгларның өзүн, тараарынга удур алган бүгү хемчеглерни кижи бүрүзү шыңгыы сагыыры чугула.

Ю. АНТОНОВ,
республиканың санитар чырыдышкын бажыңының кол эмчизи.



Дуржулгазын солушкан

Чаданда. Ак-Довурак хоорайларның мөгелериниң эң хүүзүнүң ужуражылгазы Чаданда хоорайга болуп эрткен.

Баштай хөстүг хүрешке ийи хоорайның 48 мөгези күжүн шенешкен. Дензи аайы-биле Алексей Монгуш, Сергей Шаравии (ийилээ Ак-Довурак), Юрий Куулар, Ооржак Чадамба, Михаил Монгуш (үжелээ Чаданда) олар тиилекчи болганнар.

Тыва хүрешке 16 шилиндек мөге хүрешкен. Чаданда хоорайның төлээзи Саназ Билчимир шүүлген, Виктор Доржу (Ак-Довурак) үжүүрлешкен.

Чадананың мөгелери бирги черни алган. Тиилекчилеринге шаңналдарны тывыскан.

Түңнелинде ССРЭ-ниң спорт мастери Фёдор Ондар-биле (Ак-Довурак) спорт мастеринге кандидат Владимир Мандан-Хорлуунуң (Чаданда) хөстүг хүрешке киргүзүг хүрежил организастаан.

Ийи хоорайның мөгелериниң эң хүүзүнүң ужуражылгазы спортчу мергежилди бедидиринге болгаш арга-дружулгазын солчурунга дузалаан.

М. СЕВЕН.

Грипп болгаш оон камгаланыры

Грипп бүгү аарыглардан эң-не халдавырлыг аарыг. Аарыг кижиден кадык кижиже агаар дамчыштыр — чараа, дүкпү, чодурүп, азырганыдан болгаш чугаалапканыңдан дамчыыр. Чараа, дүкпүүнүң чаштанчызындан аарыгның тывылдырыкчызы—вирус тыптыр. Оон аараан кижи кадык кижилерге ол аарыгны халдадыр. Гриптиң вирузу думчуткун, чымчак картынче болгаш аас иштиниң ылбыргай картынче, кегжир бооставже, бронхилерже халдаап, аңаа дүрген өзер.

Грипп—аймылдыг, дүрген нептерөчел аарыг. Ол халдаан соонда илереп келир үези кээ шак эрткенде азы 1—2 хонуктан билдине бээр болгаш колдуунда хевертен эгелээр. Аарыг кижи шагзырап, шыырыгыш, баш аарыыр болгаш оорга, курлак, сооктер, түстер ыстап, бүгү мага-бот аарыыр. Эът изии дүргени-биле кодурлүп 39—40 градус чедип, эм ижип турзада 4—6 хонук хиреде чавызавас.

Чамдык үелерде думчуктан суг токтур, ол болбайн барып база болур. Чараа ажыяргага бооста ашкылыг апаар. Чамдыкта кулактар аарыыр, бооста киргирээш болгаш үзүк чок хаккылаап чодуа тыптыр. Гриптиң тыптырының баштайгы демдектери ындыг. Бир эвес кадаппавас болза ындыг таварылга 1—3 хонук болганда аарыг кижи чоорту сегий бээр. Аарыгның эгелээвиинден бээр 4—7 хонук болганда чоорту күш-ажыл кылын болурунга чедир сегинр.

Грипп чамдык таварылгада болган чок кадаппаар. Ооң түңнелинде өскө дегдириишкинниңге чедиран (ылаңгыя бичии уругларга) өскө аарыы, өскөге, думчук иштинге, ортаакы кулакка дегдирер.

Грипп түгле аар болгаш узун хуусаалыг аарыг эвес, харын кижиниң амызынга айылыдыг, гриптен аараан кижилериниң саны каш неделя иштинде канчаар-даа аажок улуг хемчээлге чедип болур.

Грипп-биле демисел дээрге, оон аараан кижилерни баш удур эмнээри болур. Ындыг хемчег кадык кижилерни грипп халдавырындан чайлдырының кол аргазы. Аарыг кижини долгандыр турар кадык кижилерни аңгылаары эргежок чугула. Ниити чуртталга черинге аараан кижини тускай ороодге чыттырып тускайлаар. От-булеге аараан таварылгада өгүүн кадык кижилериден тускай ороодге чыттырар ийикпе азы өрөөдiң чартыын аарыг кижиге тускайлап кожеге-биле аңгылаза чогуур.

Аарыг кижи чодурер азы азырар таварылгада аскын, думчуун думчук аржыылыбиле дуглаар херек. Аңаа аржыылды тускайлап, дүкпү сазазын чапшыга салыр, сава хлорамин ийикпе азы хлорлуг чугай эзилдирген суглуг болза эки. Гриппти болдурбас толзоде хол тутчуп мендилежирип, ошкажырып болдурбас. Аарыг кижи ажаан турар үеде аасты, думчукту 4—6 кат марлядан кылган маска биле дуглаар.

Аарыг кижиниң чоттувар болгаш думчук аржыылышка, дүкпү савазынга деттенде ходду ылап-ла савазынаң чуур херек. Бажың иштин удаадараа эки агаарладыр. Аңгыланы аяк-сава, эт-хереклиг хлорамин ийикпе хлорлуг чугай холуксаалыг изиг сут-биле чуур. Иштики хевин чуурда хлорамин эзилдириглиг сутта булгаан чуур. Шаланы, хаалганы, ыяш будумелдерни база хлорлуг чугай эзилдирген сутта чууру албан. Хлорамиинiң эзилдирерде литр сутта столовая омаажы иштi эмни холуур. Хлорлуг чугайның ындыг холумаан алыры-биле ону улуг омаан иштин адаан (20 грамм) демир-хуун иштi сутта эзилдиряптер ийикпе, бичии омааштың чартык кезиин литр сутта эзилдирип булгаан турилуктуруптар.

Республиканың Кадык камгалал министерствозу грипп-биле демисел дугайында тускай хемчеглерни ап турар. Чижээ, гранп нептерөзи үеде эмнелге черлериниче аарыг кижилерниң баарын соксаткан болгаш медицина дузаламчызын бажыңнарынга эмнээриниң хемчеглерни ап эгелээн. Гриптен аарааннар эмнелге черлериниче барбайн эмчи дузаламчызын бажыңнарынче чалазарын сүмелеп турар. Ол чорук эмчи шинчилгезинде келген өске янзы-бүрү хоочу зарыглыг кижилерни гриптен аарыыр чоруптап чайлдыр.

Гриптен аарааннар ону болдурбас дээш чыттырып эмнепириниң чурумун сагыыры чугула. Чылыды шуглаттынарын сүмелеп турар. Чугула изиг суксун: малиналыг, липо чечектиг, чыжыргаалыг шайны ижери аарыг кижиге ажыктыг. Перецтиг, уксустуг ажыг болгаш дустуг чемнерни ажыгаал болбас. Ол ышкаш чемге тыныш органнарының чуга картарын аарындырып, чодурүүн келир хрен, горчица, тоорук болгаш өске-даа продуктуларны ажыглавас. Аарыг кижилер гигиенаның дүрүмнерин шыңгыы сагыыры сүмелеп турар.

Чамдык аарыг кижилер эмчиниң сүмези чокка янзы-бүрү эмнерни ажыглап, сульфамид болгаш өске-даа антибиотактер-биле боттары хуузунда эмчиниң сүмезин сагывас ындыг кижилер оңза айылыдыг.

Грипп-биле демисел — чиик эвес соруглга, ону халдавырлыг аарылларга удур-комплекстиг санитар-гигиенаның болгаш эмнелге черлериниң дузазы-биле шинчилеп болур. Ооң-биле демиселдиң эң эки аргазы—халдавырлыг аарыгларның өзүн, тараарынга удур алган бүгү хемчеглерни кижи бүрүзү шыңгыы сагыыры чугула.

Ю. АНТОНОВ,
республиканың санитар чырыдышкын бажыңының кол эмчизи.

Эрзиниң Бай-Даг суурунда медпункт эргелекчизи фельдшер Тамара Михайловна Отсур чаа ажылдап эгелээн-даа болза, чоңнуң хүндүлелин бодунуң ак сеткилдиг, золдемзавилең, мергежилдиг ажылыбиле чаалап алган. Суурнуң чурттакчылары аңаа бедик хүндүледи чедирип, кодээ Советтиң депутадынга соңгааннар.

ЧУРУКТА: Тамара ОТСУР аарыг кижиниң шинчин турары.

А. МЕЛЬНИКОВТУҢ фотозу.

ТЕЛЕ-видение

ДЕКАБРЬ 21-ДЕ

КЫЗЫЛДАН

19.00 — Телемедээлер (тыва дылга). 19.20— «Инженер». Документалдыг фильм. 19.40 «Мурнакчы дружулганың школазы. Дамчыдылга. 20.00 —«Кажан боо аңгайн турда». Музыкалыг телефильм. 20.50— Телемедээлер (орус дылга). 21.00—Чарладдар, рекламалар. 21.05—«Солдаттар». Уран-чечен фильм. 22.50—23.30 —Концерт.

АГААР

Богун республикага бүргеп, аялыр. Биче хар чаап, туманнаар. Барыын угланыышкынның хаттың дүргени секундада 0—5 метр. Агаарның температуразы 32—34 градус соор.

Кызылга шокар булуттаар, чагбас. Чеон угланыышкынның хаттың дүргени секундада 0—5 метр. Агаарның температуразы 32—34 градус соор. Ногаан черлерге 20—25, өскелериге 30—35 градус соор.

Кызылга шокар булуттаар, чагбас. Чеон угланыышкынның хаттың дүргени секундада 5—10 метр чедер. Агаарның температуразы даглыг черлерге 20—25, өскелериге 30—35 градус соор.

Редактор В. С. ШАРАВИН.

КИНО

ДЕКАБРЬ 21-ДЕ

«НАПЫРАЛ»: **«Мээң тик шагым»** 9.40, 11.30, 13.20, 15.10, 17, 18.50, 20.40 шактарда.

«КАА-ХЕМ»: **«Балык иштин үнүп келген хүн»** 15, 16.55, 18.50, 20.45 шактарда.

«ПИОНЕР»: **«Кубань казактары»** 9, 10.50, 14.40, 18.40, **«Кол интервью»** 12.40, 16.40, 20.30 шактарда.

«ВОСТОК»: **«Кол согуушкунуң угланышкыны»** (I-ги, 2-ги кезектери) 15, 17.30, 20 шактарда.

КОМПЛЕКСТИГ ЭКСПЕДИЦИЙНЫҢ КУЛЬТУРА БАЖЫҢЫ: **«Иениң ынакшылы»** (I-ги, 2-ги кезектери) 17.20 шактарда.

«СОВЕТ ТЫВАНЫҢ 10 ЧЫЛЫ» КУЛЬТУРА БАЖЫҢЫ: **«Одиссейниң ужуралдары»** 20 шакта.

«ЭНЕРГЕТИК» КУЛЬТУРА БАЖЫҢЫ: **«Далайның ырлары»** 18.30, 20.30 шактарда.

РЕДАКЦИЯНЫҢ АДРЕЗИ:

Кызыл, Щетинкин-Кравченко кудумчузу, бажың № 3. ТЕЛЕФОННАРЫ. Редакторнуң 24-63, редакторнуң ораалакчыларының болгаш пропаганда киллизиниң 35-24, харыысалгалыг секретарының 23-35, партийжи ажыгырга киллизиниң 37-13, культура киллизиниң 23-54, кадза ажыл-агый киллизиниң 21-47, үлегүр киллизиниң 22-64, чагаа база совет турузуг киллизиниң 41-27, информация киллизиниң 20-60, бухгалтериянын 31-75, корректорларның 27-41. Солун келбейн баргавза 32-75 телефонче болгаан.

Солун неделяда 6 катап үнер

Тыва АССР-ниң Министрлер Чөвүлелиниң чанында Тываның ном үндүрер черинiң республика типографиязы (Кызыл, Щетинкин-Кравченко кудумчузу 1.).

ТС—27265.