БҮТҮ ЧУРТТАРНЫҢ ПРОЛЕТАРИЙЛЕРИ, КАТТЫЖЫҢДАР!

1925 чылда үдезилеттингеи

ШЫН

СЭКП Тыва обкомунуң, Тыва АССР-ниң Дээди Совединиң болгаш Министрлер Чөвүлелиниң органы

1972 ЧЫЛ. МАРТ 4 СУББОТА № 54 (8822). Өртээ 2 көп.

Л. И. Брежнев шейх Муджибур Рахманны хүлээп алган

Март 2-де СЭКП ТК-ның Чиңгине секретары Л. И. Брежнев Бангладеш Улус Республиканың Премьер-Министри шейх Муджибур Рахманны хүлээп алган. Л. И. Брежнев хамаарышпас чаа күрүненин шылгарангай удуртукчуу болган чазааның баштыңынга изиг байыр чедирген.

Муджибур Рахман хосталга болган хамаарышпас чорук дээш чаагай демиселинге Бангладештин улузунга Совет Эвилелиниң көргүскен аажок улуг деткимчели дээш сеткил-сагыжының ханызындан өөрүп четтиргенин илергейлээн.

Найыралдың болгаш чүректин ханызындан байдалга эрткен ужуражышкын үезинде Совет Эвилелиниң болгаш Бангладеш Улус Республиканың аразында найыралдың база кады ажылдажылганың харылзааларын улам ынай хөгжүдүрииниң болгаш быжыглаарының айтырыгларын, а ол ышкаш кайызынга-даа сонуургалдыг делегейниң чамдык айтырыгларын чугаалажып көрген.

Ужуражышкынга ССРЭ-нин даштыкы хереглер министри А. А. Громыко, Бангладеш Улус Республиканың даштыкы хереглер министри М. Абдус Самад, ССРЭ-нин Бангладеш Улус Республикада элчини В. Ф. Попов, Бангладеш Улус Республиканың ССРЭ-де элчини Шамсур Рахман олар киришкен. (СЭТА).

ДААНДЫРГАН АЖЫЛ-ХЕРЕК ДЭЭШ ХАРЫЫСАЛГА

СЭКП-ниң XXIV съездизиниң шиитпирлеринде, тоску беш чылдың планныг сорулгаларын күүседири дээш күжениишкинииг улуг ажылдар бүгү талалыг калбарыш турар амгы үе-чадада кадрларга болгаш коммунистерге улам-на бедик негелдени тургузуп турар. Бо чугула айтырыгже партияның XXIV съездизи база улуг кичээнгейин угландырган. Съездиге ТК-ның Отчёт илеткелинде мынча дээн: «КАДРЛАРНЫ ӨСТҮРЕРИНИҢ, КИЖИЗИДЕРИНИҢ, БИСТИҢ БҮГҮ АЖЫЛЫВЫСТЫ ШИН ОРГАНИЗАСТААРЫНЫҢ ЫЯАПЛА НЕГЕЛДЕЗИ БОЛЗА КОЛЛЕКТИВТИГ УДУРТУЛГАНЫ ДААНДЫРГАН АЖЫЛ-ХЕРЕК ДЭЭШ ХУУДА ХАРЫЫСАЛГА-БИЛЕ ДҮҮШТҮРЕРИ БОЛУР».

Кадрларга бүзүрел болгаш оларны хүндүткелдиг көөр чорукту оларга тургузар принципиалдыг негелде база даандырган ажыл-херек дээш харыысалга-биле шуут холбаштырар деп партия айтып турар. Партия, совет болгаш өске-даа хөй-ниитп органнарында, ажыл-агый база культура тургузуушкунуның янзы-бүрү адырларында хөй санныг кадрлар боттарының организакчы болгаш кижизидикчи шудургу ажыл-херээ-биле, ат-алдары-биле чонның төлептиг хүндүткелии база бүзүрелин чедип ап турар. Олар партияның болгаш чонның мурнунга харыысалганы мегереп билбишаан, ажыл-херек дээш негелдени бедидип, боттарының ажыл-чорудулгазының түңнелдерин шын хандыр аналиэтээр, шүгүмүүлекчи ёзу-биле көөр аргалыг бооп турар.

Бистиң партиябыстың Төп Комитединиң кадрларны ынаыг мозуу-шыпарга кижизитпишаан, улуг-дал, биче-даа ажылхерекке харыысалганы кошкадыр, негелде яок чорукту илереэшкиниинге удур демиселди чорударынче парторганизацияларының кичээнгейин угландырып келген. Ынчалзажок чамдык ажылдакчылар даандырган ажыл-херекке негелдеии кошкадыр болгаш харыысалга чок чорукту болдурар болгаш боттарының эрге-дужаалын соора ажыглап, шын эвес орукче кире бээр таварылгалар база бар.

Маңаа хамаарыштыр амыдыралдан чижектерни көрүп болур. Республиканың садыг министрииң ораиачызы турган В. Андестодер, Элетеске ажылчын кооперация даргазы турган А. Кашин олар совет садыының чурумун каржызы-биле, мөге документилер кылып, акша-хөреңгиин боттарынга шингээдип ап турганнар. Олар кайызы-даа коммунистиг адын бужартадып, СЭКП Уставының негелделерин каржызы-биле үрээни дээш партиядан үндүртккен.

Чамдыкта ажыл-чорудулгазында четпестерни эдип алыр дугайында үстүкү органнардан баш удур сагындырарга ону каас-коя чугаалар-биле чаап каар ийикпе, азы аазаашкыннар-биле кызыгдарланыр ажылдакчылар база тургулаар. Ындыгларга Өвүрде «Коммунизмче орук» колхозтуң даргазы турган Ш. Кууларны, Көдээ ажыл-агый министерствозунуң автобаазазының начальнигги Стахурловту болгаш өскелерни-даа хамаарыштырып болур. Чижээ, «Коммунизмче орук» колхозтуң экономиктиг көргүзүглери кудулап, ажыл-херек сандарап турарын барымдаалааш, ону дүрген эдер дугайында партия райкому Кууларга хөй удаа сүмелеп, негеп келген. Ынчалзажок ол оон чогуур түңнел үндүрбээн. Өске бир чижек. Республиканың улусчу контроль комитединиң хуралынга эрткен чылдың мартта Көдээ ажыл-агый министерствозунуң автобаазазының сан-хөө ажыл-агый чорудулгазында улуг четпестерни плереткеш, ооң удуртукчуларын шыңгыы сагындыргаи.

Ынчаларга чоокта чаа база катап хынап көөрге, ол ажылдың учёдунга контрольду, корум-чурумну тургуспаанындан четпестер чайлаттынмаан болган. Чүүк сөөртүүнүң таривии шын эвес ажыглаан. Моңгүн-Тайганың «Малчын», «Моген-Бүрен» колхозтарындан, Тожуунуң «Тоора-Хем» совхозтан муң-муң рубльди артыкка төледип ап турганы илерээн. Ол дээш ооң удуртувчуларынга база-ла шыңгыы хемчеги хүлээткен.

Ажыл-агыйның бүгү адырларынга күрүне планының болгаш даалгаларының күүседелдеи дээш кадрларның харыысаалгазын бедидеринче амгы үеде улуг кичээнгейни угландырып турар. Ынчаарга эрткен чылдың болгаш бо чылдың баштайгы айларының түңнелдеринден алырга мында база-ла четпестер хөй. Чижээ, «Тыва тудуг» трестиң чамдык тудуг эргелеринде, оларның салбырларында удуртулганың деңнели чавыс, ажылды багай организастаанындан, чаа техниканы, курлавырларны четче ажыглавайн турарындан планныг онаалдаларны чыл санында күүсетпези чаңчыл апарган. Оон аңгыда Бай-Тайга, Чоон-Хемчик болгаш өске-даа чамдык районнарның колхозтары база совхозтары сан-хөө талазы-биле берге байдалдыг, экономиктиг көргүзүү куду болуп турарының дугайында чагаалар редакцияга кээп турар. Чижээ, Чоон-Хемчиктиң чаңгыс-даа совхозу эрткен чылын мал бажы остүрериниң планын күүсетпээн, а ол чорук мал ажыдыының чамдык продуктуларын күрүнеге садар планын үзеринге чедирген. Мооң бир кол чылдагааны оларны удуртуп турар эштерниң, оларда кодээ ажыл-агыйның түскай эртемниглериниң ажыл-херек дээш харыысалганы кошкатканы-биле тайылбырлаттынар.

Кадрларны ажыл-херек дээш бедик харыысалгалыг болурунче, бодундан болгаш өскелерден негелделиг чорукка кижизидеринче партия организациялары доктаамал сагыш салыр херек. Коллегиалдыг чорук ажылдакчы бүрүзүнүң харыысаал ажыл-херээ дээш харыысалгазы-биле дүүшкен турар ужурлуг деп. В. И. Ленин ооредип чораан. Владимир Ильич мынчаар биижээн: «ХУУДА ХАРЫЫСАЛГАЛЫГ БОЛУРУН ЧЕДИП АЛЫРЫ ЭҢ ЧУГУЛА». Бо чугула сорулгаяы шиитпирлээри ажылдакчы бүрүзүнүң политиктиг медерелии бедидери-биле, кандыг-даа албан-дужаалда болза, оларның маркенечленнинчи дадыгыышкыны-биле сырый холбашкан болур. Ынчангаш партия организацияларының айтырыгның бо талазынче доктаамал кичээнгейни салыры эргежок чугула.

Партияның болгаш улустуң мурнунга даандырган ажыл-херек дээш харыысалганы бедии-биле медереп биларын — коммунистиг болгаш ажылдакчы бүрүзүнүң эң бедик хүлээлгези болур. Партия организацияларының ажыл-херекке харыысалганың дугайын уттуштар кижилерден негелдени күштелдирер, коллективтерге, хуралдарга эш хуузунуң ёзулуг шүгүмүүлелии болгаш бот-шүгүмүүлелдиң калбартыр байдалды тургузар хүлээлгелиг.

Бүгү чурт, бүгү партия тоску беш чылдың планныг сорулгаларын күүседир талазы-биле чугула чарын айтырыгларны шиитпирлевишаан, тоогүлүг улуг байырлал — ССРЭ-ниң тургустунганының 50 чылынга үткуштур күженишкинииг белетекелди калбартып турар. Маңаа холбаштыр бүгү организакчы болгаш политиктиг ажылды күштелдирер талазы-биле даандырган ажыл-херек дээш кадрларның харыысалгазын бедидери — парторганизация бүрүзүнүң бир эң чугула сорулгазы болур.

Совет Эвилелиниң болгаш Бангладеш Улус Республиканың улустарының найыралы быжыг болгаш бузулбас. Бо, бодалды Москваның хөй-ниитизиниң төлөлекчилериниң хуралынын киржикчилери илергейлеп турган. Хөй-ниитиниң төлөлекчилериниң хуралы март 2-де Ленин даанда Москваның күрүне университединге болган.

Чылганнар Бангладеш Улус Республиканың Премьер-Министри шейх Муджибур Рахманга болгаш ону үдеп чоруур-кижилерге изиг адыш часкаашкынынары-биле байыр чедирип турган.

Президиумга аалчылар-биле кады ССРЭ-ниң Министрлер Чөвүлелиниң Даргазының оралакчызы В. А. Кириллин, ССРЭ-ниң дээди болгаш түскай ортумак өөредилге министри В. П. Елютин болгаш өскелер-даа бар болган.

Москва Совединиң күүскомзуун даргазы В. Ф. Промыслов хуралды ажыктаан. Набысылалдың ажылчы чоннарының омуязиидеи ол. чаа амыдыралдың тургузуушкунуга улуг чедишкиннерни Бангладештиң улузувга күзээн. Бангладеш Улус Республиканың Премьер-Министриниң ССРЭ-ге аян-чоруу ийи чурттуң аразында найыралды болгаш кады ажылдажылганы быжыглаарының херээне, Азияга болгаш бүгү делегейге тайбыныы быжыглаарының херээне улуг салыышкының кирер дээрзинге бүзүрелин ол илергейлээн.

Найыралдың совет ниитилелдер Эвилелиниң президиумунуң даргазы Н. В. Попова Совет Эвилелиниң болгаш Бангладештиң улустарының аразында найырал ниитилелин тургузарын шиитпирлээн инициативтиг болуктуң хуралының болган дугайын дыңнатнаан.

Москваның электровакуум приборлар заводунуң слесары Социалистиг Күн-ажылдың Маадыры Ю. Н. Дьяков ниитилелди тургузарының ниитнативазын деткээн. Москваның аныяктарының омуязиинден Москваның күрүне университединиң студентизи Ирина Рензина найыралчы күрүне төлээлериниге байыр чедирген.

Хуралдың киржикчилери шейх Муджибур Рахманның чугаазын чылыы-биле уткаан.

Бистиң чуртгарывыстың найыралы хүн келген тудум-на быжыглар дээринге бүзүреллиг мен деп, ол чугаалаан. Совет Эвилелиниң Коммунистиг партиязының, Совет чазактың, бүгү совет улустуң биске коргүскен дузаламчызы болган деткимчези дээш аажок улуг ооруп, четтириишкинии илергейлеп турар бис.

— Империалистиг күрүнелериниң деткимчези-биле Пакистанның шериг администрациязы мээң улузумга удур дерзии үүлгедилерии үүлгеткен. ооң түңнелиинде 2 миллион кижи өлген. Бүгү кижилерии — ажылчыннарны, тараачыннарны, интеллигенциияның төлөлекчилерин истеп сүрүн турган. 10 миллион кижи Индиядан хоргадал дилеп тывар ужурга таварышкан—деп, ол чугаалаан.

Чоон Бенгалиянга хосталгалыг демиселче үруглардан эгелээш, кырганнарга чедир бүгү кижилер көдүрүш үзген. Ол демиселдиң түңнелиинде Бангладеш тургустунган деп, Муджибур Рахман медегдээп.

Бүгү делегейде, таибыңга, бүгү чурттарның аразында кады ажылдажылгага бүзүрээр бис. Ол эчиге сорулгалар дээш совет улус-биле хол-холувустан туттунчуп алган демисежириие бүрүн быжыг шиитпирлиг бис.

Муджибур Рахман Бангладештиң улузу-биле найырал ниитилелин Совет Эвилелиниде организастаанынга байыр чедирген. Совет Эвилелиниң улустары-биле найырал ниитилелин Бангладеште тургусканын болгаш боду ооң кежигүнү болуп турарын ол дыңнаткан.

Бодумнуң хуумда, а ол ышкаш Совет Эвилелинге бо аянчоруктуң үезинде мени үдеп чоруур бүгү кижилериң омуязиидеи силерге ооруп четтириишкинии илергейлээрии күзээп мен деп, Премьер-Министр чугаалаан. Москвага ээ-не баштай келген мен, ценни хүлээп алганың, совет кижилериң чүректериниң ыглыын кажан-даа утпас мен.

Чугаазының түңнелиинде хүндүлүг аалчы бодунуң улузунуң омуязиидеи чүректин ханызындан байырлы болгаш ээ экэ күзээшкиннерии совет кижилерге дамчыткан.

Залга изиг адыш часкаашкынынарының даажы диңмирен турган. Хуралдың киржикчилерии каш-каш минуталарның дургузунда «Найырал!», «Найырал!», «Найырал!» деп йөрээлдерии удаа-дараа салып турган. (СЭТА).

Л. И. Брежневтиң А. С. Джеллуд-биле беседазы

СЭКП ТК-ның Чиңгине секретары Л. И. Брежнев март 22-де Москвага туруп турган Ливия Араб Республиканың чазак делегациязының баштыы ЛАР-ның Революстуг командылал човүлелиниң кежигүнү Абелдь Салам Джеллудту хүлээп алган.

Совет-ливан харылзааларны улам ынай быжыглаарының айтырыгларын, чоокку чөөн чүкте байдалды, а ол ышкаш делегейниң чамдык чугула айтырыгларын беседа үезинде чугаалашкан.

Беседага совет таладан — ССРЭ-ниң Министрлер Чөвүлелиниң Даргазының оралакчызы В. Н. Новиков, ССРЭниң ЛАР-да элчиии И. Н. Якушин, ливия таладан — ЛАР-ның Революстуг командылал човүлелиниң кежигүнү, Ливияның чепсектиг күштериниң кол штабының начальнигги майор Мустафа Аль-Харуби, ЛАР-ның ССРЭ-де элчиии Х. Газза, ЛАР-ның чаңгыс-даа болгаш даштыкы хереглер министерствозунуң департамент директору Махмуд Бакуш олар киришкен. (СЭТА).

Найыралчы байдалга

Март 2-де Бангладеш Улус Республиканың Премьер-Министри шейх Муджибур Рахман-биле кады ажылдажылганың харылзааларын улам ынай эжиктиргенин, а ол ышкаш Бангладеш Улус Республиканың Совет Эвилелинде элчиии Шамсур Рахман олар кирип келгеи.

Эртенги шайлалгага совет таладан эштер А. П. Косыгин, Н. В. Подгорный, Д. С. Полянский, ССРЭ-ниң Министрлер Човүлелиниң Даргазының оралакчылары Н. К. Байбаков, В. А. Кириллин, В. Н. Новиков, ССРЭ-ниң министрлери, ССРЭ-ниң күрүне комитеттериниң даргалары болгаш алдаиның өске-даа кижилери олурушкан.

Муджибур Рахман-биле кады ону үдеп чораан кижилер, а ол ышкаш Бангладеш Улус Республиканың Совет Эвилелинде элчиии Шамсур Рахман база бар турган.

Найыралдың, чүректин ханызындан байдалга эрткен эртеии шайлалга үезинде Муджибур Рахман, ССРЭ-ниң Министрлер Човүлелиниң Даргазы А. Н. Косыгин дашкалар көдүрген. (СЭТА).

БИСТИҢ РЕСПУБЛИКАДА

КАЛБАА-БИЛЕ ТАНЫЖЫП ТУРАР

● **АК-ДОВУРАК.** (Телефон-биле). «Совет Социалистиг Республикаларның Эвилелиниң тургустунганының 50 чылынга белеткел дугайында» СЭКП ТК-ның доктаалын аныяк Ак-Довурак хоорайның үлетпүр будүрүлгелериниң коллективтери танышкаш, боттарынга алган бедиткен хүлээлгелерии хуусаа бетинде күүседир дээш хайныышкынныг ажылдап турарлар.

Хоорайның будүрүлге черлериниң хөй кезии февраль айның планын ийи-үш хоноктуг бурунгаар күүсеткилээн. Чижээлөргө, даг-дүгү болбаазырадыр фабриканың ажылчыннары ай планын ийи хоноктуг эрте күүсеткеш, 200 тонна ажыг даг-дүгүн пландан ажыр будүргенвер. Үлетпүр будүрүлгелер комбинадының коллективи ай планын ниити продукция будүрер талазыбиле 105 хуу күүсеткеп.

● **КЫЗЫЛ-МАЖАЛЫК.** (Телефон-биле). «Партиявын Барыын-Хемчик райкому «Совет Социалистиг Республикаларның Эвилелиниң тургустунганының 50 чылынга белеткел дугайында» СЭКП Төп Комитединиң доктаалын ажылчы чонга хаиы таныштырары-биле район төвүнден партия, совет активтерии колхоз, совхозтарже чоруткан.

Олар «Большевик» колхозтуң, «Барлык», «Шекпээр», «Дон-Терезин» совхозтарның сүт-бараан фермаларының, хойжу бригадаларының ишчилериие чугула партийжи документиниң ужур-дузазын тайылбырлап, ону районуп мурнунда салдынган сорулгалар-биле холбаштырып турарлар.

Ажыл-агыйларда партия организацияларының пропагандистери, лекторлары, политинформаторлары, агитаторлары-партия Төп Комитединиң доктаалын пропагандалаарында калбаа-биле хаара туттунган.

Т. ТАЛГАНЧИК.

● **МЕРГЕН СҮТ-БАРААН ФЕРМАЗЫ.** «Совет Социалистиг Республикаларның Эвилелиниң тургустунганының 50 чыл оюнга белеткел дугайында» СЭКП ТК-ның доктаалын Каа-Хем районунда калбаа-биле таныштырып турар. ССРЭ-ниң тургустунганының политиктиг болгаш социал-экономиктиг улуг ужур-дузазының дугайын илеткелдилер, лекторлар болгаш агитаторлар ажылчы чонга чугаалап берип турар.

Төп Комитеттиң доктаалыбиле «Октябрь 14 чылы» колхозтуң Мерген сүт-бараан фермазының, Бояровка, Бүреп-Аксы суурларының ажылчылери чоокта чаа танышкан болгаш Сарыг-Сеп суурлуң Культура бажыңының чанында тургустунган. Кызылдың уран чүүл училищезиниң сургуулдарының агитбригадазының концертии олар улут сонуургал-биле көргеп.

А. ЧЫЛБАК-ООЛ.
Каа-Хем район.

● **БАЯН-ТАЛА.** «ССРЭ-ниң тургустунганының 50 чылынга белеткел дугайында» СЭКП Төп Комитединиң доктаалын кедээнии ишчилериие калбаа-биле таныштырар ажылды Чоон-Хемчик районуң «Октябрь 30 чыл ою» колхозта партия эге организациязы калбаа-биле чорудуп турар.

Сүт-бараан фермазында, хоиу бригадазында, хойжу бригадаларда 7 кезек черде тустуг лекторларны быжыглаан, олар таныштырылга ажылын эгелээн.

Юбилейге уткуштур малчыннар бедиткен социалистиг хүлээлгелерии ап турарлар.

О. САЙЫН.

Удуртукчу кадрларның өөредилгези

Март 2-де СЭКП ТК-ның чанында Партияның дээди школазынга партия, совет удуртукчу кадрларның билии белеткээр талазы-биле эдиг-лиг курузунуң кичээлдери доозулган. Курстуң дыңнакчылары—эвилелиишкен республикаларның компартияларының ТК-ларының, партияның крайкомларының болгаш обкомнарының, организас-партийжи ажылдың айтырыгларын болган партия организациялары-ның ажыл-чорудулгазының өске-даа участоктарын харыылап турар секретарлары. Олар маркеиечи-ленинчи теорияның болгаш СЭКП-ниң политиказының, партия тургузуувуң, социалистиг экономиканы эртем ёзузу-биле эргелеп башкарарының чугула айтырыгларын өөренген.

Дыңнакчыларның мурнунга СЭКП ТК-ның секретарлары И. В. Капитонов, К. Ф. Катушев, Б. Н. Пономарев, ССРЭниң Министрлер Човүлелиниң Даргазының оралакчылары Н. К. Байбаков, В. А. Кириллин, В. Н. Новиков, ССРЭ-ниң министрлери, ССРЭ-ниң күрүне комитеттериниң даргалары болгаш алдаиның өске-даа кижилери олурушкан.

Муджибур Рахман-биле кады ону үдеп чораан кижилер, а ол ышкаш Бангладеш Улус Республиканың Совет Эвилелинде элчиии Шамсур Рахман база бар турган.

Найыралдың, чүректин ханызындан байдалга эрткен эртеии шайлалга үезинде Муджибур Рахман, ССРЭ-ниң Министрлер Човүлелиниң Даргазы А. Н. Косыгин дашкалар көдүрген. (СЭТА).

Курстуң дыңнакчылары Москва хоорайның болгаш Москва областтың, Ленинград, Киев болгаш Минск хоорайларның партия организацияларының ажылының дүржүлгазы-биле танышкан.

Колхозтарда отчёттар болгаш соңгулдалар

ЧЕДИИШКИННЕРГЕ ДАЯНМЫШААН

1957 чыл — моңгүн-тайгажылларның амыдыралынга, ажыл-ишиниге моңгеде уттундурбас өөрүшкүүнүң чылы болган, баштайгы каттышкан ажыл-агый—«Малчын» колхоз тургустунган. Бо аразында оон экономиказы улам быжыккан, ажылының кол адыры—ниитиниң малы өскен. Од бүгүнү ук колхозтуң чоокта болган отчёттуг хуралынга оон даргазы Б. С. Кошкар-оол бодунуң илеткелинге база санал берген эштер тодаргай илереткен.

1971 отчёттуг чылда колхоз күрүнеге эът садарының планын—110,8 хуу, тудуг планын—101,6 хуу, күүсеткен. Колхозтуң хуваашпас фондузу ам 1 млн. 940 муң рубль, а арыг орулгазы 305 муң рубль четкен.

Колхоз будүрүлгезиниң кол адыры — мал ажылы. оон киреп орулга колхозтуң ниити орулгазының 90 ажыг хуузуи эзлеп турар. Чүгле эрткен чайын күрүнеге садар малды эки семирткенниден барыкла 54 муң рубльди пемей алган. Саткан бир сарлыктың ортумак деңнизи—200 кг., хой —39 кг., ошкү—31 кг., чылы —316 кг. болган. Колхозчу тудугжулар эрткен чылын база багай эвес көргүзүглүг болганын демделээри өөрүнчүг: ажыглалга киирген чаа, делгем конторадан ацгыда, малчыннарга 21 чурттталга бажыңы кылып берген, хойнуң— 8, хураганыңыц—7, каазаның туткан. Ол ышкаш чаа 2 көвүрүнүү, 1 кудукту, хой чуур 1 ваннаны, делгем гаражты болгаш кызыл-булуңну кылган, 290 муң тууйбуну будүрүп үндүрген.

Ажылга болгаш амыдыралга үлегерлиг, чонунга мактадыг мурнакчыларны адаары сорунчуг. Октябрь Революциязы орденниң эдилекчизи малчын Донгак Дыртыына, күш-ажылдың Кызыл Тук орденниг тудугжу Иргит Шүүгүр, Тыва АССР-ниң алдарлыг малчыны, район Совединиң депутады Донгак Биче-оол ышкаш шолбаннар колхозта хой. Төрүүр чүс хойта онаштыр 95—100 хураганны доруктурган, чурт хоюнуң бөрээзиндеи-не 1500 граммдан орү дүктү кыргып алган. А. Хертек, И. Долзат, У. Каллар, Д. Достан ышкаш кижилеринге колхоз чоргаарланыр.

Колхозтуң экономика болгаш культура адырларында, кижилериниң материалдыг амыдырал деңнелиинде недип алдынган түүлдерге дайнмышаан, моон соңгаар улам бедик көргүзүглүг болурунга күштү болгаш арга,курлавырны чоп ажыглаар херек. Ам кичээнгейни шиитпирлеттинмээн айтырыгларже, чедир кылдынмаан түүлдерже утлавдырарын отчёттуг хурал онзалап айыткан.

Үндүрген шиитпириниң, алган социалистиг хүлээлгениң күүседдезии хынаар, ажылхерек бүрүзүн боттуг удуртур, ылаңгыя шүгүмүүлелдя болгаш бот-шүгүмүүлелдя калбартыр чорук моон соңгааргы ажылга идиглиг болур.

Ниитиниң мал ажылында улуг четпестер бары отчёттуг хуралга илерээн. Эрткен чылын янзы-бүрү чылдагаанда 4780 баш мал олген, 650 хире мал читкен. Чаш мал талазы-биле когарал база хөй болган. Шак ындыг харыысалга чок байдал-биле демисел кошкак болганындан колхозтуң мал остүрер планы ыракта чедир күүсеттинмээн. Күрүнеге дүк садар планның күүсетпээн кол чылдагааны семиртилгеи багай организастаанында, малдың кажа-турлаанның таарымча чогунда, часкы кыргылданы, күскү агарлаашкынны улуг чидиргиг чорудуп турарында. Ажылдың практиказындан ап көөрге, электрилиг хачы-биле эвес, а хол хачызы-биле кыргыырга, хой бүрүзүндеи-не 150 грамм дүк чедир алдынмайн турар. Ол ышкаш малдың уксазын экижидеринче кичээнгей салыры чугула.

Эрткен чылын күш-хүнүү докгаткан хемчээлии ниитизи-биле күүсеткен болза-даа, ажылга орай келир, эрте чанар, ажылдан янзы-бүрү чылдагаан-биле онаалдаар чоруктар бары илерээн. Ажыл кылын шыдаар 32 колхозчу бүдүн чыл шиитинде кандыг-даа ажылга киришпээн болган.

Бир эвес ажыл-ишке башкарылганы экижиткен, малчынпар ортузунга партийжи-организастыг болгаш масса-политиктиг ажылды күштелдирген болза, колхозтуң ажылагый, культура хөгжүлдезиниң талазы-биле көргүзүглери амгыдыдан ыракта бедик болур турган. Бо чылын ол түүлдерже кичээнгей салыры, ылаңгыя илерээн четпестерни чайладыр хемчеглерии ажылдан кылгаш, ону дарыг боттандыраарын ниити хурал колхоз баштаар черинге хүлээткен.

Тоску беш чылдың ийиги чылында «Малчын» колхозтуң кежигүннери ажыл-агый, культура талазы-биле биче эвес ажыл-херектерни кылып будүрериң социалистиг хүлээлгезинде айыткан. Төрүүр чүс баш малга онаштыр 90 хураганны, 90 анайны, 85 бызааны болгаш 75 кулунну доруктуруп остүрер, хойдан-на 1,5 кг-дан эвээш эвес, ошкүдеи-не 500 грамм дүктү кыргып алыр. Эът болгаш дүк будүрериң көвүдетпишаан, күрүнеге 546 тонна эътти, 41 тонна дүктү садар.

Малдың азери, оон элбек продуктулуг болуру быжыг чем-суурну белеткээриден, чаарымчалыг кажаа-турлагны кылып алырындан хамаарыжыр. Бо чылын ниитиниң малынга 275 тонна сигении, 150 тонна кок-сулавы, 220 тонна концентратты болгаш 200 тонна дустуг белеткээр. Ол ышкаш 1500 кубометр тудуг, 1000 кубометр одаар ыяштыг, 160 муң тууйбуну чогуур ойүндеи белеткеп алыр. Хойнуң— 10, хураганның—10 каазаның тудар, малчынпарга 15 чурттталга бажыңын ажыглалга киирер, чаа интернатты болгаш тууйбу будүрүлгезин кылып доозар.

Бо бүгү сорулганы чедиишкиниг боттандырары дээш демиг күш-ажыл хайныыкан. Совет Эвилелиниң тургустунганының 50 чыл оюнга аддарыктан социалистиг чарыш кижи бүрүзүн улам сорук киирген.

А. БЕГЗИ.

Волганың автомобиль заводунуң конвейериниң ийиги ээлчээн ажыглалга киирген-биле «Жигули» автомобильдерии будүрүп үндүрери ээзээи көвүдээн. Дугуйларга негелде улгаткан.

Ярославльдың дугуй заводунда 25 муң дөрбелчин метр шолдуг чыын эштээр чаа корпуста сайзырангай дериглин, бедик будүрүкчүлүг станоктарны тургускан. «Жигули» автомобильдерге дугуйларың баштайгы болүүн ында будүрүп үндүрген.

ЧУРУКТА: автомобиль дугуйларын чыын эштээр чаа цехтиң ниити хевири.

П. ДЫНИНИИҢ фотозу.
(СЭТА-ның фотохрониказы).

КҮШ-АЖЫЛДЫҢ САГЫЛГА-ЧУРУМУ

СЭКП-ниң XXIV съездизиниң шиитпирлерин, тоску беш чыл планының онаалгаларын чедиишкиниг күүседири дээш демисел күш-ажылчы ажыл-чорудулганың бүгү адырларынга организакчы чорукту улам ыңай бедидерин негеп турар. Ону амыдырал, амгы үе-чадада коммунистиг тургузуушкунуун эрге-ажыктары негеп келген. Хөй национальдыг Совет күрүнениң арга-шинээзи ооң бай-байлаа болгаш курлавырларының хөй янзы элбээ-биле, ол ышкаш бүгү улустуң биле-демниг ходелиишкиннери-биле, организастыг чоруу-биле тодаргайлаттынып турар деп, СЭКП ТК-ниң «Совет Социалистиг Республикаларның Эвилелиниң 50 чылынга белеткел дугайында» доктаалында айыткан.

«Олче баштайгы базым социализм болур иитилелдиң күш-ажылының коммунистиг организациязы ажылчы чоннарның боттарының хөстуг болгаш медерелдиг сагылга-чурумунга даянган тудум-на улам-на бурунгаарлаар ужурлуг» деп, В. И. Ленининиң сөстерин чаа практиктиг дужулга бүгү күш-биле бадыткап турар. Бодунуң политиктиг болгаш организакчы бүгү ажыл-чорудулгазынга бистиң партиябыс ол ленинчи айтыышкынны барымдаалап турар. Күш-ажылды болгаш иитиниң өнүзүн коммунистиг ёзу-биле кооруңге кижизидери, совет кижилёрниң чогаадыкчы идепкейин хогжудери, корум-чурумну болгаш организастыг болур чорукту быжыглаары—идей-политиктиг ажылдың чугула кёзээ болур деп СЭКП-ниң XXIV съездизи демдеглээн.

Бүдүрүлгеге организастыг чорук болгаш сагылга-чурум—ооң бедик ажыктыг ажылдаарының эргежок негелдези болур. Ол чокта эртем-техниктиг дешиилгениң чедиишкиниерин нептередири болгаш шын ажыглаары, продукциянып шынарын база өске-даа экономиктиг коргузугларни экижидери, а кедизинде барып—беш чылдың экономиктиг болгаш социал сорулгаларын күүседиринге акша-хөреңги мөөнүзэшкинниниң кол үндезини болур күш-ажылдың бүдүрүкчулүүнүң өзүлдезиниң темпилерин дүргедедири кажандаа болдубмас. Чогаадыкчы, профессионал мергежилди болгаш бедик организакчы чорукту аразында сырый дүүштүрери—чаа чедиишкиннерни чедип алырының шын оруу ол дээрзин социалистиг чарыштың мурнакчыларының үлегер-чижээ бүзүредири-биле бадыткап турар. Бодунуң ажылының дүржулгазынга үндезилээш, Кузбасстың шахтёру Социалистиг Күш-ажылдың Маадыры В. Шарков мынды чөптүг түңнелди үндүрген: «Кижилер чогаадыкчы ёзу-биле ажылдап, боттарының хууда эрге-ажыктарын коллективтиг эрге-ажыктары-биле дүүштүрүп билир, шудургу өөренип, технологтуг болгаш күш-ажылдың сагылга-чурумун шыңгыы сагыырын күш-ажылдың чайгылыш чок норма-чижээ кылып алган ыңдыг бригада чедиишкинин чедип алыр».

Чүгле бүдүрүлгениң бүгү участоктарынга күш-ажылдың сагылга-чурумун болгаш корум-чурумну чайгылыш чок сагып тургаш, ажыл шагын бүрүн болгаш ажыктыг кылдыр ажыглаш болур. Ону СЭКП ТК-ниң чоокта чаа үндүргенин «Ажыл шагының чидирин кызырарының болгаш ажылчыннарның база албан-хаакчыларның күш-ажылының болгаш дыштанылгазының чурумунуң дугайында хоойлужудулганы үреп турарын чайладырының талазы-биле хемчеглер дугайында» доктаалында база катап демдеглээн.

Медерелдиг ажыл-ишчи кижиниң бирги хүлээлгези, күш-ажылдың организациязының болгаш корум-чурумунуң эң чугула негелдези болза, ажылдаар минута бүрүзүн үнелээри болур. Ынчалза-даа хөй-хөй бүдүрүлгелерде, тудугларда болгаш албан черлеринде үе-шакты дыка хөйнү чидирип турар. Ажыл-агый удурткучулары, партия болгаш профэвилел организациялары бүдүрүлгениң чогумчалыг ажылдаарынга моондактап турар анаа туруушкуннар, прогулдар, ажылга озалдап келир болгаш ажылдан эрте чоруур чоруктар-биле эптежип турары канчап-даа таарышпас. Ындыг фактылар чиик үлетпүр, трактор болгаш кодээ ажыл-агыйның машина тудуушкунунуң, автомобиль үлетпүрүнүң болгаш өске-даа министерстволарның бүдүрүлгелеринде бар. Чижээ, Красноярскиниң дугуй заводунга ажыл шагы үзүп прогулдаан чылдагаанардан эрткен чылын 18 муң автомобиль дугуюн чедир бербээн. Организас чок чоруктуң түңнелинде тудугжулар дыка хөй муң ажыл шагын чидирип турар. Статистиканың санааны-биле алырга, тудуг-монтаж ажылдарында болгаш дузалал бүдүрүлгеде ажылдап турар ажылчын бүрүзү ортумаа-биле чылдың-на дөрт ээлчегни ажылдавайн эрттирип турар болган.

Хөй-хөй коллективтерде ажылдың организациязының болгаш кижизидикчи ролюнуң деңнелиниң чавызын бо бүгү хереченлеп турар. Күш-ажылдың сагылга-чурумун быжыглаар сорулгаларга мораль дыг болгаш материалдыг идиг берииишкиннерин, хөй-иитичи болгаш административтиг салдарны чедиреринің күжүн чер-черлерде ам-даа дыка чедир ажыглавайн турар. Чамдык удуртукчулар бүдүрүлгеге корум-чурум үрээшкиннерине удур болур-чогуур шиитпирлиг хемчеглерни ап чорутпайн, харын анаа-ла халас эрттирипкен ажыл шагын буу-хаа, ажыл шагындан дашкаар үелерде «чедип» алырын оралдажып тураралар.

Сагылга-чурумну улам ыңай быжыглаары — экономиканың болгаш культураның бүгү адырларының коллективтериниң иинти херээ болур. Часкы хову ажылдарының чоокшулааны-биле холбаштыр ылаңгыя кодээнинг шпчилерине ол сорулга улам-на онзагай чугула болуп турар. Часкы тарылгага бүгү тала-биле белеткелдиг ужурашкан, ону дүргеп, бедик шынарлыг эрттирер төлээде, колхозтар болгаш совхозтар бүрүзүнге бедик организакчы чорукту чедип алыры чугула.

Күш-ажылды коммунистиг ёзу-биле кооруңге совет кижилерни кижизитиишаан, партия организациялары күш-ажылдың болгаш бүдүрүлгениң корум-чурумун шыңгыы сагыырының ёзузунга массаларны кижизидерин күштелдирер ужурлуглар. Ажылчы чоннарның чогаадыкчы идепкейин бүгү талалыг детквившаан, ажыл шагын бүрүн болгаш бүдүрүкчулүг ажыглаарын, иитиниң эрге-ажыктарын кандыгдаа аргалар-биле үрээр чоруктарны болдурбазын чедип алыр херек. Бодунуң ажылдап турар участогунга шыңгыы корум-чурумну хандырар ужурлуг удуртукчу ажылдакчылар хамыкты мурнай күш-ажылдың сагылга-чурумун харыылаар ужурлуглар. Ол дээш бүгү коммунистер база-ла харыысалгалыглар. Бодунуң хууда сагылга-чуруму-биле үлегер-чижек коргузери, ажылга үнмес, ажылга озалдаар, кандыг-даа организас чок чоруктарга эптеш чок болуру — бо бүгү оларның хүлээлгези болур.

Бүдүрүлгеге шыңгыы корум-чурум дээш демиселдиң чедиишкини ону үреп турарларга удур хөй-иитинии партия организациязының талазындан биилдиниг организастаарындан улуу-биле хамааржыр. Социалистиг коллективизмниң коллектив мурнуга — кижи бүрүзүнүң харыысалгазы, ажылдакчы бүрүзү дээш — коллективтиң харыысалгазы деп бо принципиин чайгылыш чок боттандырары маңаа улуг рольду ойнаар. Бүдүрүлгеге корум-чурумну быжыглаары болгаш күш-ажылчы хөойлужудулганы сагыыры-биле хөлбашкан өйү келген айтыырларны идепкейлиг шиитпирлээринге улуг эргелерлиг болгаш аргаларлыг болуп турар профэвилел организациялары маңаа хөйнү кылып болур. Мынчангаш бо айтыырлаар профэвилелдерниң республикалар болгаш адырлар аайы-биле съездилериниң кичээнгейиниң төвүнге туруп турарының ужуру-даа ында.

Социалистиг күш-ажылчы медерелдиг сагылга-чурум — беш чылдың онаалгаларын күүседиринге чедиишкинии хандырар күчүлүг факторларның бирээзи ол. Күш-ажылдың сагылга-чуруму быжыг болгаш ооң бүдүрүкчулүг бедик болган тудум-на продукция-даа хөй, бистиң улуг Төрээн чуртувус улам бай болгаш күштүг болур.

(«ПРАВДАНЫҢ» МУРНУКУ ЧҮҮЛҮ).

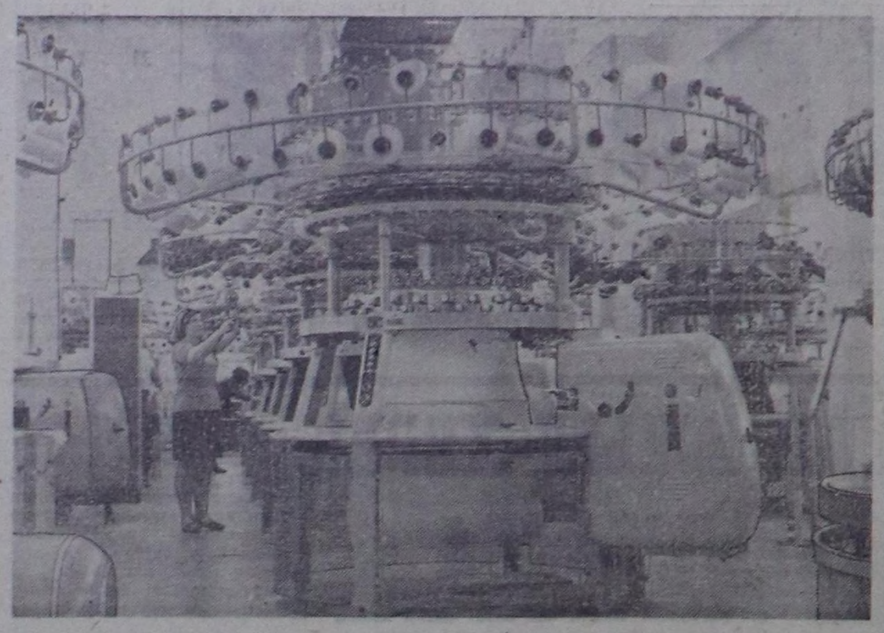

ЧӨӨН-КАЗАХСТАН ОБЛАСТЬ. Дагыларның болгаш металлургтарның хоорайы Лениногорскиде даштыкы трикотажтың фабриказы ажыглалда кирген. Фабриканы ада-чурттуң болгаш чехословак дериг-биле дерээн. Бо чылда-ла бүдүрүлге 4 миллион ажыг кофточкаларны, жакеттерни, спорт костюмнарын болгаш дүктен өске-даа кылыгларны бүдүрүп үндүрер ужурлуг.

ЧУРУКТА: аргыыр машиналар цегинде.

Г. ГЕЛЬФАНДЫНЫҢ фотозу.

(СЭТА-ның фотохрониказы).

Номчукчулар шүгүмчүлеп, сүмелеп тур

Боттанмастаан күзел

«Алдан-Маадыр» совхозтуң төвүнге чолаачылар курузу ийи удаа ажыттынып турар. 1971 чылдың чазынында ажыттынган курска өөренир күзелдиг хөй аныяктар келген. Кичээл ийи-үш катап болган соонда, совхозтуң парткому, дирекциязы сезонныг ажыл үези-дир, курсту түр тарадыр деп «айтыышкын» берген. Часкы, үүскү сезонныг ажылдар доозулганда, чолаачылар курузунуң ажылын эгелээрин дыңнакчылар дилээн.

Чолаачыларынга хандыкшылдыг 40 хире аныяктар атсывын бижиткеш, өөренип эгелээн. Башкызыве инженер-механик Макар Донгак болган. Ындыг-даа болза ол курстуң өөредилгези база катап соксаан. Чүге дээрге совхозта чолаачы чедиишезиниң хараазындан башкывые машина мунгаш, ырак-узак рейстерже чоруп туруп берген. Бора-Тайга, Ак-Даш суурлардан дыңнакчылар куруг черге келгеш-ле, дедир чанып турар.

Курстуң өөредилгезин доктаамал чорудуп, бо мергежилди чедип алыр дээн изиг күзелиивети боттандырар арга бар бе?

Ондар САРЫГ-ООЛ,
Иван ДОНГАК,
Он. КЫСЫГБАЙ,
курстуң дыңнакчылары.

—⊙—

Сайгылгааннар чырыыр болза

«Тере-Хөл» колхозта эмнелге черниге болгаш Күнгуртуг школазынга тус-тузунда 2 электромотор келген чүве. Олар амга чедир ажыглал чок чыдар.

Күнгуртуг суурда эмнелгеге малчыннар кандыг-даа үеде келир болгай. Ырак-узак черлерден кыштың соогунда дүне када аарыг кижини экээрге эмнелгенин чырыы орта козүлбес, шилдиг-даа, шил чок-даа лампалар эки чырык бербези билдингир. Ынчангаш электрижидилгеже кичээнгейни салыр болза деп ажылчы чон күзел турар.

1969—1970 чылдарда Күнгуртугда эмнелге чери 2 машинаны алган. Ам ол машиналарның бирээзи эмнелгениң мурнуу талазында, бирээзи артыы талазында чыткылаар.

Школага келген электромотор база шыпкамырда чыдар. А херек кырында өөредилге-кижизидилгелиг ажыл үезинде керосин лампазы кыпсын туоар.

Шынаа кёдээ Совет (даргазы Ф. Бегзи, колхозта партком секретары С. Чигжит) бо айтыырлаар талазы-биле кандыг хемчеглер ап турар ирги?

Д. ЧАП.

—⊙—

Кайын суглап ижерил?

Бистиң суурувус Кызыл хооройдан 31 километр черде.

Суурнуң чону суглап ижери бергедээн. Улуг-Хем, Шахтерская кудумчузунуң чурттакчылары хемден кээп суглаар. Хемни оюп каарга эрткен-дүшкен чолаачылар суглаап аңаа хирлиг, үетүг, бензининг савазын суп каалтар.

Кудумчулар аразында кудук шак донуп калган. Оларның дугайын шиитпирлээр дээш хөй-ле чугаалажып келген. Кандыг-даа хемчег алдынмаан.

Элегес-Аксы кёдээ Совет (даргазы М. Мерзляшова) бо дугайын билир. Черле ынчаш кудуктарны ханыладыр казар дугайын кажан хемчег алыр ирги? Ам кажан кудуктарны ашпап, чонну суг-биле хандырарыл?

Б. ЧОРБАА.
Элегес-Аксы суурнуң чурттакчызы.

Буянныг мергежилдиң кижилери

ДУРЖУЛГАЛЫГ ФЕЛЬДШЕРЛЕР

Каа-Хем районда «Бурунгаар» совхозтуң хоочун механизатору В. Т. Артна эрткен күзүн 600 гектарның тараазын чидириг чокка ажаагаан.

Василий Тулбаевич ам бульдозери-биле кыштагларда кажа одээ контартып, малчыннарга база мактадып турар.

ЧУРУКТА: коммунист В. Т. Артна.

А. МЕЛЬНИКОВТУҢ фотозу.

Чөөн-Хемчик районнуң Ленин аттыг колхозта комсомолчу механизатор Сат Эрес-оол 1971 чылда МТЗ-52 маркалыг трактору-биле 1467 га чымчак аңдарылганы кылып, социалистиг чарыштың тинлекчизи болган.

Сат Эрес-оол амгы үеде колхозтуң Хараганныг-Ховуда 11 кодан малчыннарынга сугну үзүктел чок соорту турар.

ЧУРУКТА: Сат Эрес-оол.

Т. ЧЫРТАК-ООЛДУҢ фотозу.

Монгуш Чүлдүмович Аракчаа Шагаан-Арыг эмнелгезиниң иштики аарыглар эмнээр салбырының эргелекчизинде ажылдап турар.

Медицина шүгүмүнге 22 чыл ажылдап келген чылдарының дургузунда чоннуң кадының камгалаарының херээнге биче эвес үлүүн ол киирген.

Эмчилериң ажылы кижиниң амы-тыны-биле холбашкан болгаш, бачым далаш-даа болгулаар. Харыысалга улуг. Ындыг таварылга Аракчаа Чүлдүмовичиге чеже таварышпаан дээр.

Чымыштыг иште кадарчыларның, кёдээ тудугжуларның болгаш өске-даа ишчилериң кадыкшылын хайгаарап удаадараа чеде бээр. Ол чораан лекция, беседаларны бо-ла кылыр.

Эмнелгеде чыдып эмнедип турарларның ажаалга-хайгааралынче кичээнгей салып, сестралардан, фельдшерлерден болгаш техниктиг ажылдакчылардан шыңгыы негелделиг ажылдап турар.

Ооң удуртқан коллективи ажыл-ишке бир демниг. Кол эмчи А. Голов, эмчи сестралары М. Капсинская, Т. Новгородцева олар ында мурнакчылар.

Монгуш Чүлдүмовичиниң кадайы Татьяна Николаевна Монгуш база фельдшер. 1949 чылда Кызылдың эмчи училишезин олар кады доосканнар. Шилип алганы тускай профессиязының аайы-биле буянныг ишче оларның шымнып кирген үези ол.

— Сургуул дооскан чылывыста хуваалда ёзугаар ыраккы Бай-Тайганың Шүйга ажылдап эгеледивис. Баштай кандыг бергелерге таварышпаан дээр. Кадыр-берт черлерде малчыннарга эмчи дузазын көргүзүп, чамдыкта хондур чоруур ужурга-даа таваржыр чүве. Ылаңгыя мал ооллаашкынының үезинде кадарчыларның кыштагларынга үргүлчү барып, лекция, беседаны кылып берип турган бис—деп дуржулгалыг фельдшер сактып чугаалап олурар болду.

Монгуштарның өг-бүлези чоннуң хүндүткелин кызымаккай күш-ажылы-биле чаалап алган.

С. САНДЮ.

ХӨНДЕРГЕЙ — «МАЛЧЫН»

Моңгүн-Тайгада «Малчын» колхозтуң девискээринде арга-ыяш эвээш. Ында тудуг материалынга хереглээр дыттар барык төнген. Чүгле одаарынга база мал кажаазының тудуунга ажыглаар эвээш ыяш арткан. Арткан эвээш аргаларны камхайыра чок төтчеглээр болза, 10 чыл четпес арлы берип болур. Ынчангаш колхозтуң тудугжулары Чөөн-Хемчик районнуң Хөндергейден 1970 чылдан эгелеп тудуг материалы белеткээр 10 кижи составтыг бир звенону тургускан. Бо звено ыяшты дорбелчиннеп дилдирип, аңгы-аңгы хереглелдиң маңзаларын белеткеп турар. Белеткээн материалдарны 200 км ажыг черге соортуп, колхозка чедирип алыры белен эвес херек. Колхоз барык 2 чыл иштинде тудуг материалын чогуур дөңнелге чедир соортуп ап шыдаваан. Бүгү белеткеттинген ыяштың үштүү ийи кезиин чедирип алган.

Ховалыг Кула удурткан звено кварталчыл планнарын бүрүн күүседип, кызымаккай ажылдап турар. Ында эштер С. Дочун, С. Хоян, Д. Ак-Сал боттарынга онаашкан ажыл-херээн ак сеткилдиг кызымак күүседип, мурнакчылар болуп турар. 1972 чылдың онаалдалыг ажылын ыяап-ла күүседир дээш бүгү үүлдү кылырын тудугжулар шиитпирлээн, чүге дээрге ол болза ССРЭ-ниң 50 чылынга күш-ажылчы белек болур Тудуг материалын Хөндергейден 1500 кубометрни белеткээрин планнаан. Хөндергей—«Малчын» бо рейс база-ла чедиишкинниг уламчылаар.

Х. МАНДАН-ООЛ,
тудугжу.

МАЛЧЫННАРЖЕ ҮНҮҮШКҮННЕР

Политиктиг болгаш эртем билиглерни пептередириниң, кижилерниң культуразының, иитилел медерелиниң, идейлиг бышкан чоруунуң деңнелин бедидериниң күчүлүг чепсээниң бирээзи — лекция пропагандазы идеологтуг ажылдаң бир кол черни ээлеп турар. Бо чугула ажыл Бии-Хем районда багай эвес чоруп турар. Ол дугайын идеология ажылдакчыларының республика хуралынга база демдеглээн.

Ниитизи-биле алырга, районда лекция пропагандазының идей-теоретиктиг деңнели болгаш дээштин элээн бедээн. Чүге дизе лекция пропагандазынга партийжи удуртулга эжиктээн. Ону чүден көрүп болурул?

Кол кичээнгейни СЭКП-ниң XXIV съездизиниң шиитпирлерин, экономиктиг база хөойлу-дүрүм билиглерин, мурнакчы дуржулганы пропагандаларынче, хөйжу коданнарга, фермадарга, бүдүрүлге участоктарынга лекциялар, илеткелдер, помчулгалар организастаарынче угландырган. Лекторларның, агитаторларның, илеткелчилерниң, пропагандистерниң өөредилгезин, семинарларын районга үргүлчү организастап, чедер-четпестерни чугаалажып, канчаар ажылдаза эки дээрзин дугуржуп ап турар. А эрткен чылын лекция пропагандазынга, ажылчы чоннарның коммунистиг кижизидилгезинге тураскаатқан районнуң интеллигенциязының слёдун база эрттирген.

Бо бүгү болгаш өске-даа хемчеглер лекция пропагандазын эжиктеринге боттуг дузаны чедиргени ол. Партия райкому бир кол кичээнгейни малчыннарже салып турар. Ам ону тодаргайы-биле көрээли.

«Ажыл-агыйларның малчыннарынче!» Бо дээрге районнуң агитбригадазының кыйгырымыдыр. Ооң сорулгазы — малчыннар ортузунга агитас-массалыг ажылды чорудары, мурнакчы дуржулганы пептередири, оларның ажылга харыысалгазын бедидери, практиктиг дузаны көргүспүшаа, амыдырал хандырылгазын удам эжиктеринге болур.

Бо чылдың январь айда партия райкому «Хадың», «Кызыл таравчын» колхозтарның», «Саян», «Шивилиг» совхозтарның малчыннарынче үнүүшкүнүү организастаан. Олар барган черинге лекция, беседаны номчаан. Кижи эмчилери Л. Черняева, Т. Васечкина олар малчыннарны шинчип, сүмелерни берип, херектиг эмнер-биле оларны хандырган. Ол чорук оларның политиктиг болгаш күш-ажылчы кёдүрлүүшкүнүн улам-на хайныктырган.

Малчыннарның ажыл-амыдыралы-биле танышкары, оларның негелде-хомудалдарын дыңнаары, ол талазы-биле тодаргай дузаны көргүзери — районнуң агитбригадазының бир кол сорулгазы апарган.

Ылаңгыя «Шивилиг» совхозтуң Аяжы-Холда малчыннары кино көрбээнден бээр үр болу бергенин, автолавка келбестээнин хомудап чугаалаавнар. Агитбригаданың кежигүннери ол дугайын районда чогуур чөрлерге шыгыызы-биле тургускан. Ам көжер кино болгаш автолавка ынаар доктаамал чоруп турар апарган.

Харыысалгалыг участок болур мал ажылында ишчилерже үнүүшкүннерин партия райкому доктаамал организастап, ооң үре-түңнелдиг болурун чедип ап турар. Үнүүшкүн санында райкомнуң харыысалгалыг бир ажылдакчызы ооң-биле кады ынап-ла чоруур, ону удуртур. Бо чорук малчыннарның ажыл-ижин билип алырынга, оларның хандырылгазында четпестерни илередиринге, организастыг хемчеглерни боттандырып чорударынга дузалап турар.

Эрткен февраль айда «Хадың» колхозче, «Өөк», «Саян» совхозтарже үнүүшкүннерни чоруткан. Ол үнүүшкүннерни партия райкомунуң килдис эргелекчилери М. Комбуй, М. Моллеров болгаш өске-даа удуртукчу эштер баштап чораан. Олар малчыннарның ажыл-амыдыралы-биле танышкын, оларга дузаны көргүзүп, чамдык четпес түүлдерни илеткеткен. Ылаңгыя «Хадың» колхозтуң Азвот болгаш Орзак деп черлеринде хөйжуларның коданнарында малга чидиртир сигеп, силос төңүп турар болган. Чылдагаанны — ооң соортулгезин доктаамал эвес организастап турарында. Бо дугайын ажыл-агыйның удуртукчуларынга тургускаш, тодаргай хемчеглерни алдыртқан.

СЭКП райкому ырак черде чурттап, ажылдап турар малчыннарже ындыг янзылыг үнүүшкүннерни кылып, оларның ортузунга агитас-массалыг ажылды чорудуп турар. Ону харын-даа үзүктелдирбейн, доктаамал чорудары чугула.

СЭКП райкому малчыннар ортузунга чорудар партийжи политиктиг болгаш организакчы ажылды күштелдирбишаан, ажыл-агыйларның партия организацияларының ындыг үнүүшкүннерни комсомол, профэвилел болгаш өскеда хөй-иитин организацияларның киржилгези-биле база доктаамал организастап турарын чедип алза чогуур. Ынчан малчыннар ортузунга ажыл улам экижир, ооң дээштин-даа бедиир, олар алган социалистиг хүлээлгелерин төлептиг күүседип, ССРЭ-ниң тургустушганының 50 чыл ооң күш-ажылчы чаа-чаа чедиишкиннер-биле уткуурлар.

Ю. ЧАПЫЕВ,
республиканың «Билиг» иитилелиниң референтизи.

ТӨӨГҮЛҮГ СЪЕЗД

1922 чылдың декабрь 30-де ССР Эвилелиниң Советтериниң I съездизи болуп эрткен. Аңаа хамаарышпас дөрт социалистиг республикадан — РСФСР, Украина, Белоруссия болгаш ЗСФСР-деп (Закавказьейиң Социалистиг Федеративтиг Совет Республиказы) эвилелдешкен чаңгыс күрүне — Совет Социалистиг Республикаларның Эвилелиң тургускан дугайында Декларацияны чарлаан болгаш эвилелдиң Керээзин чарган.

КАТТЫЖЫЫШКЫННЫҢ КОЛ ПРИНЦИПИАЛДЫГ үндезиниерин ажылдап кылыр, ону амыдыралга бөстандырарының арга-методтарының айтырыгларын шиитпирээрингe В. И. Ленин кольдуу ойнаан.

Совет эрге-чагырга бактаан турупкан үеде хаанныг Россия империязының чүк-бүрү булуңнарынга тургустунгулаан совет республикалар догуунаан келгенинiң баштайгы хүннеринден эгелээш-ле боттарынга дузалажып, быжыг харылзааларны тудуп турганнар. Ол харылзаалар дээрге, эрге-чагырганы боттарынга алган ажылдың чоннарының интернационалчы эп-сеткил каттыштырылгазының, бүгү-делегей империализминге, иштики контрреволюцияга удур демиселге оларның иштин сонуургалының хан-дамырдан тудуп бооп турарының тодаргай хереченин болган. Оларның аразында харылзаалар улам быжыг, хөгжээш, совет республикаларның ажыл-чорудулгазының янзы-бүрү адырларының талазы-биле — шериг, дипломаттыг, ажыл-агыйжы болгаш оон-даа өске — эвилелдиң кәрөөлериниң хевирлеринче шилчээн.

Ынчалзажок амыдырал улам сырый каттыжыышкыны негей берген. Дайынның хоозуралынга таварышкан улус ажыл-агыйын катап тургузарынга тус-тус республикаларның күжениишкиннери чедиишпес турган. Империалистиг күрүнелериниң талазындан чаа дайынны база катап эгелей бээрининг айылы болган черле ол үениң делегей байдалының дүшкүүрлүг турганы күрүне талазы-биле быжыг каттыжыышкынның чугулазын негеп турган.

Адак соолгуде совет республикаларның ажылчы чоннарының калбак массаларының социалистиг чаңгыс өгбүле кылдыр каттыжарынга чаа иитилелдиң алыс мөзүшынары үндезин болган. Ол дугайын ССР Эвилелин тургузарының Декларациязында мынча деп бижээн: «...бодунуң аңгы мөзү-шынарының талазы-биле интернационалчы Советтер эрге-чагырга социалистиг чаңгыс күрүнениң эвилелин тургузарын негеп турар».

Хөгжүлдевиң совет социалистиг оруунче кирген бүгү нацияларның болгаш улустарның республикаларны чаңгыс күрүне кылдыр каттыштырар дээн изиг күзели чон ортузунга калбак кодүрлүүшкүнүү болдурган. Каттыжыышкының эң-не эптиг хевирин ажылдап кылыры негеттинип келген. Ол төөгүлүг сорулганы В. И. Ленинге баштаткан Коммунистиг партия алдарлыы-биле күүседкен.

ХАМААРЫШПАС СОВЕТ республикаларны ССР Эвилели кылдыр каттыштырарының төлевилелин В. И. Ленинниң айтыышкынын ёзугаар ажылдап кылган, ону РКП (б) ТК-ның 1922 чылдың октябрьда болган Пленумунга бадылаан. Аңаа республикаларны каттыштырарының талазы-биле белеткел ажылдарын удуртур болгаш ССР Эвилелиниң Советтериниң I съездизин чылыддырар талазы-биле комиссияны тургускан.

ССР Эвилели кылдыр каттыжар дээш ажылчы чоннарның шимчээшкини калбарып турган үеде, 1922 чылдың декабрь айда бүгү Совет республикаларның Советтериниң съездилери болуп эрткилээн, оларга дең эргенин база эвилелдешкен республика бүрүзүнүң эвилелдиң состаавындан үнүп болурунуң эргезин арттырбышаан, бүрүн эки туранын эвилелинге үндезилээш, ССР Эвилелин тургузар дугайында шиитпирлерин хүлээп алган. 1922 чылдың декабрь 30-де болган ССР Эвилелиниң Советтериниң I съездизинге ССРЭ-ниң тургустунганы чарлаттынган.

ССР Эвилелин тургузар дугайында Декларацияның болгаш Керээниң үндезинингe ажылдап кылган Совет Социалистиг Республикаларның Эвилелиниң Кол хоойлузуун (Конституциязы) 1924 чылдың январь 31-де болган ССРЭ-ниң Советтериниң II съездизинге хүлээп алган, ынчангаш эвилелдиң тургүстунганының юридиктиг бадыткалы ол болган.

СОВЕТ ЭВИЛЕЛИ баштай дөрт совет республикадан — РСФСР, ЗСФСР, Украина болгаш Белоруссиядан тургустунган турган. Социализм тургузуушкунуңуу үезинде Совет Эвилелиниң бүгү нацияларының болгаш улустарының республикаларны чаңгыс күрүне кылдыр каттыштырар дээн изиг күзели чон ортузунга калбак кодүрлүүшкүнүү болдурган. Каттыжыышкының эң-не эптиг хевирин ажылдап кылыры негеттинип келген. Ол төөгүлүг сорулганы В. И. Ленинге баштаткан Коммунистиг партия алдарлыы-биле күүседкен.

ХАМААРЫШПАС СОВЕТ республикаларны ССР Эвилели кылдыр каттыштырарының төлевилелин В. И. Ленинниң айтыышкынын ёзугаар ажылдап кылган, ону РКП (б) ТК-ның 1922 чылдың октябрьда болган Пленумунга бадылаан. Аңаа республикаларны каттыштырарының талазы-биле белеткел ажылдарын удуртур болгаш ССР Эвилелиниң Советтериниң I съездизин чылыддырар талазы-биле комиссияны тургускан.

ССР Эвилели кылдыр каттыжар дээш ажылчы чоннарның шимчээшкини калбарып турган үеде, 1922 чылдың декабрь айда бүгү Совет республикаларның Советтериниң съездилери болуп эрткилээн, оларга дең эргенин база эвилелдешкен республика бүрүзүнүң эвилелдиң состаавындан үнүп болурунуң эргезин арттырбышаан, бүрүн эки туранын эвилелинге үндезилээш, ССР Эвилелин тургузар дугайында шиитпирлерин хүлээп алган. 1922 чылдың декабрь 30-де болган ССР Эвилелиниң Советтериниң I съездизинге ССРЭ-ниң тургустунганы чарлаттынган.

ССР Эвилелин тургузар дугайында Декларацияның болгаш Керээниң үндезинингe ажылдап кылган Совет Социалистиг Республикаларның Эвилелиниң Кол хоойлузуун (Конституциязы) 1924 чылдың январь 31-де болган ССРЭ-ниң Советтериниң II съездизинге хүлээп алган, ынчангаш эвилелдиң тургүстунганының юридиктиг бадыткалы ол болган.

Ортаа Азияның улустарын национал күрүнелер кылдыр эде организастаар дугайында идеяны бистиң чуртувустуң бүгү улустары изин-биле деткээн. Чоннуң ол күзелин боттандырары-биле Бүгү-эвилелдиң Топ Күүсекчи Комитеди 1924 чылдың октябрь 14-те Туркестан республиканың улустарынга боттарының национал республикаларын тургузарын чөптээрээн Туркестанның Топ Күүсекчи Комитединиң доктаалын бадылаан болгаш Туркестан АССР-ни Россия Федерациязының составындан тускайлап үндүрген.

Ортаа Азияның девискээринге ыйдыг янзылыг ажыланыышкынның түңнелинде Туркмен болгаш Узбек Совет Социалистиг республикалар тургустунган. Эвилелдешкен республикаларның эргези-биле ССРЭ-ниң составынга хүлээп алыр дугайында дилегни олар киирип келгеннер. Туркмен болгаш Узбек ССР-лерниң дилээн ёзугаар оларны 1925 чылдың май 13-те болган ССР Эвилелиниң Советтериниң III съездизинге ССРЭ-ниң составынга хүлээп алган.

Узбек ССР-ниң составынга турган Таджик АССР-ни 1929 чылдың октябрьда эвилелдешкен республика кылгаш, ол дугайында шиитпирни ССРЭ-ниң Топ Күүсекчи Комитединиң (1929 чылдың март) болгаш ССР Эвилелиниң Советтериниң VI съездизинге (1931 чылдың март) бадылагылаан.

Ол үеде ССРЭ-ниң составынга эвилелдешкен республикаларның саны чеди четкен: РСФСР, ЗСФСР, Украин ССР, Белорусс ССР, Туркмен ССР, Узбек ССР болгаш Таджик ССР.

БҮГҮ СОВЕТ нацияларның болгаш улустарның экономика база культура төгүлдезинге чедиишкиннери, бистиң чуртувуска социализмниң тиилээни болгаш ССРЭ-ниң улустарының найыралының быжыкнаны совет күрүне тургузуун улам чаартырынга таарымчалыг байдалдарны тургускан. 1936 чылда Закавказье Федерациязын дүжүргеп, ооң составынга кирип турган республикалар — Грузия, Армения, Азербайджан ССРЭ-ниң составынга эвилелдешкен республика эргелиг кылдыр каттыштыкнаар.

1936 чылда ССРЭ-ниң Конституциязын хүлээп ап турда Россия Федерациязының составынга турган Казах АССР болгаш Кыргыс АССР эвилелдешкен республикалар апарган.

Ынчангаш ССРЭ-ниң эвилелдешкен республикаларының саны 11 четкен.

Барыын Белоруссияның болгаш барымын Украинаның улустарының боттарының национал күрүнелериниң составынга катап каттышканы ССРЭ-ниң хөгжүлдезинге чугула үе-чада болуп арткан-кан.

1940 чылдың августа ССРЭ-ниң Дээди Соведи эвилелдешкен Молдав ССР-ни тургузар дугайында хоойлуну үлээп алган. Хаанныг Румыниянын эжелелинге, турган Бессарабияның чонун 1940 чылдың июнь айда хостаан соонда Украинаның составынга турган Молдавия эвилелдешкен республика апарган. Ол-ла сессияга Латвияны, Литваны, Эстонияны ССРЭ-ниң составынга эвилелдешкен республикалар кылдыр хүлээп алган.

ССРЭ-ниң амгы туруп турар составы (15 республика) ыйдыг янзылыг тургустунган.

ЧАМДЫК ЭВИЛЕЛДЕШКЕН республикаларның составында АССР-лер, автономнуг областар болгаш национал округтар бар. РСФСР-ниң составында АССР-лер: Башкир, Бурят, Дагестан, Кабардин-Балкар, Калмык, Карелъ, Коми, Марий, Мордов, Сонгу-Осетин, Татар, Тыва, Удмурт, Чечен-Ингуш, Чуваш болгаш Якут; автономнуг областар: Адыгей, Даг-Алтай, Еврей, Карачаев-Черкес, болгаш Хакас; национал округтар: Агинский, Коми-Пермяк, Коряк, Ненец, Таймыр (Долган-Ненец), Усть-Орда, Ханты-Мансий, Чукот, Эвенкий болгаш Ямало-Ненец; Грузин ССР-де автономнуг республикалар: Абхас болгаш Аджар; Азербайджан ССР-де: Нахичеван автономнуг республика болгаш Нагор-Карабах автономнуг область; Узбек ССР-де—Кара-Калпан АССР; Таджик ССР-де Даг-Бадахшан автономнуг область.

Ынчангаш ССР Эвилелинде 15 эвилелдешкен болгаш 20 автономнуг республикалар, 8 автономнуг область, 10 национал округ бактаан турар.

ССРЭ-ниң күрүне тургузуу —бистиң чуртувустуң хөй нацияларының болгаш улустарының быжыг найыралын хандырган. Оларның кайызының-даа чогаадыкчы күжүнүн, бурууғаар хөгжүлдезининң үнер дөзү—Совет Эвилели. Кажан кезээде бузулбас Совет Социалистиг Республикаларның Эвилели кылдыр каттышкан напиялар болгаш улустар боттарының каттышкан күженишкиннери-биле социализмни тургускап, улам бурунгаар хөгжүп, экономика болгаш культура тургузуушкунунга улуг чедиишкиннерни чедип ап турарлар.

Дең эргелиг улустарны эки тура эргеге үндезилеп хөй националдыг күрүне — ССРЭ кылдыр каттыштырганы болгаш күрүне, экономика база культура тургузуушкунунга оларның бир демнигкады ажылдажылгазы, акыдуңма найыралы, кайызыныңдаа экономиказының, культуразының улам чечектелип орары — бо бүгү ленинчи национал политиканың үретүнелери болур деп, СЭКПнин Программазында айыткан.

ЭВИЛЕЛДЕШКЕН СОЦИАЛИСТИГ хөй националдыг күрүне — ССРЭ-ниң хөгжүлдезининң дуржулгазы болза, үе-төгүнүн национал политиканың ленинчи принципиалдыг күүседилгезиниң чедип алган шыдаавыры болуп турары-биле ылгалыг турар. Күүседизи—дидим шөлээн болгаш черле академиктиг мөзү-биле демделеттинген.

Соолгу чылларда эки ажылдыг элээн каш ыраажылар коллективтери республикада тыптып келгилээн, чижээ, Кызыл хоорайның ыры болгаш танцы ансамблининң нинти ыры коллективи (удуртукчузу С. Бухтуев), Бай-Хаак Культура бажыңының ыраажылар коллективидир (удуртукчузу В. Донгак). Нинти ырның ол коллективинин составында 50 ажыг кижи бар, олар—ыры уран үүлүнүн ёзулуг-ла энтузиастары. Күүселдевиң бир аай, дески дыңналыры, үн аялгаларының арыы, ырыга үн талазы-биле өске-даа үүлдерниң бедик деңнелде турары ук коллективка янзы-бүрү репертуарны күүседип шыдаар арганы берип турар.

Ак-Довурак хоорайның ыраажылары (нинти ыры коллективи) В. Хинкистин удуртулгазы-биле база эки түңнелди чедип алган. Ооң репертуарында нинти ырының 30 ажыг чогаалы бар. Ооң киржикчилериниң күүселдези оскелерге домей эвес, онзагай шынарлыг болуп турары-биле ылгалыг турар. Күүселдези

„Бодалымның оюннарынга“ хамаарыштыр

БОТТУГ, ДЭЭШТИГ УДУРТУЛГА ХЕРЕК

Бойдустуң янзы-бүрү байлактарының кижиге ажык-дузазының дугайын чогаадчы тодаргай бижип, ону камгалап, кадагалаарынче оныа кичээнгейни салып, чонну кыйгырып турарынга дыка-ла таарзының каттыштым. Шынап-ла, бойдустуң ажыын көрбейн баар таварылга кижи ниитилелинде чок.

Бо ажыктыг чугаага хамаарыштыр ажылдап, чурттап турар черимде байладты бижикседим. Бай-Тайгада Шуйнуң кадыкшыдылга школазында башкылап турар мен. Школа , тургустуганындан бээр эрткен он ажыг чылдарның иштинде ацаа Барыын-Хемчик, Моңгүн-Тайга, Бай-Тайга районнардан келген хөй уруглар өөредилгезин доозуп, кадыын экижидин алган, чаныл чоруткулаан.

Шуй хемниң Барлыкка каттышкан аксында үүл-бүрү чадаң үнүштер, кат аймаа, ыяштар, шулуражыы бадып чыдар кара суглар аразында чараш чурумалдыг черде ук школаны туткан. Оон мурнуу талазында калбак погаан эзим бар.

Ол база таварылга эвес, чүге дээрге ындыг сериип, арыг агаарлыг чер аарыг уругларның кадыкшырынга улуг салдарлыг. Ыпчангаш олар ывак школазындан чарлыр хөөн чок болуруп башкылар көрүп келген бис. Школага бир-ле дугаар келген уругларның оон-биле таныжылгазын чогум-на ук погаан аърга-эзимни камгалаар, өстүрер дугайында бесседалар-биле эгелеп турар бис. Ыпчангаш уруглар ону орт айыылындан камгалаар, немей өстүрер талазы-биле хөй солуп, ажыктыг ажыл-херектерни кылып келген. Ыпчалза-даа олар девискээр аайы-биле делгем ол байлактың чүгле хензиг кезээн— школа чоок-кавызын хаара тудуп турары билдингир.

Барлык биле Шуй хемнерниң үнүнарында делгем девискээрлерде эгээртинмес бойдус байлаа болур аърга-арыгның, аң-куштуң, кат-чимистиң, балык-байлаңның камгалалын, ниитилелге ажыктыг ажыглалын дыка кошкак тургускан. Ак-Довурак хоорайдан, Кызыл-Мажалык болгаш өске-даа суурлардан келгилээн машиналарлыг хөй кижилер, ылаңгыя күскү үеде, ол байлакты кандыг-даа хынапда чок төтчеглеп, амы-хуузунуң эрге-ажыынга ажыглаар чоруктар кончуг хөй. Оларны ажыглаар аргазы база хайыра чок. Чижээ, Ак-Хем, Барлык, Шуй үнүнарында хөй кат-чимисти демир шүүрлер-биле оларның будуктарын сып, хайыра чок чыганындан кат-чимис сывы күргаан.

Хөй кат-чимис-биле байлак, оон сывы чүс-чүс га черлерин сырый шыва ап үнгеп Ак-Хем эзиминиң эң сырый кат сыптарлыг черлериндеи тудут ыяжы кезии белеткеп, ону арыгдан үндүр соортүрүнге кат сыптарын таптай бастырып, кургадып, бодал чок төтчеглекчи чоруктуу кылып турар участокту тургузарый Бай-Тайга районнуң ыяш ажыл-агый салбырының «Тээли» совхозка чөптүг бе?

Бистиң школаның болук оөреникчилери эрткен чылдың августа Шуй унунда боттарының лагеринге дыштанып тургаш, Барлык унунга болук төтчеглекчилер четки салып, карбит чазылдырып, балык шүүреп турганын көргеш, суурга кээп улуг улуска дыцнаткан. Оларга чоокшулап бар чыдырда, дугаарын шып каан «ГАЗ-63» маркалыг автомашинага ол төтчегдекчилер олурупкаш, четтирбейн барган. Олар ол дораан районнуң иштики херектер килдизиниң дежурныйынче телефоннаарга, ону херекке албайн эрттирип каанындан ол болук төтчеглекчилер билдиртпейн барган.

Районнуң ыяш ажыл-агый чери бойдус байлаан камнап, кадагалаар талазы-биле тайылбыр ажылын чон ортузунга ам-даа дыка эрецгей чорудуп турар. Чижээ, бистиң школа ышкаш аърга-эзим чоогунда турар өөредилге, организация черлериниң ажылдакчыларынга бойдус камгалаар талазы-биле хөй-ниити инспекторларының документтилерин тыпсып, оларны тускай семинарларга чүге өөредип болбазыл? Школачыларга погаан аърга-эзимниң онүктериниң хөрек демдектерин тыпсып, тускай организацияларыы-даа тургузуп болгай. Школаның башкылары өөреникчилерге ол талазы-биле чамдык кижизидилге, организакчы ажылды чорудуп турар-даа болза, районнуң ыяш ажыл-агый чери оларны детквейн, боттуг дузаны коргуспейн келген.

Бо чижектерден алгаш көөрге безин, ол чүгүлэ ажылды боттуг, дээштиг удуртулгага алыры чугула.

Б. БАРБА.

ЧҮГЛЕ АҢ-МЕҢ, КАТ-ЧИМИСТИ ЭВЕС...

Чогаалчының эгелээн улуг ажык чугаалыңга хамаарыштыр, номчукчу эш-өөрүүн санал-оналыңга түүлдүгаүнүн каттыштыышаан, төрээн тыва черимниң иштинде чаштыныш чыдар эртине-байлактар, амдаа элбек бар деп бүзүреп, дараазында каш сөстү бижидим.

Ажык-Бүрен. Сой-Бүрен. Ажай-Буурул-Алдын-Казыы хемнерже кинр агыш чыдар улуг, биче хемчигештер, дамырак кара суглар санчок хөй. Оларның үннарын калбак погаан аърга-эзимнер шыпкан, аң, балык, күш, кат-чимис элбек.

А казар байлак кандыгыл? Ильинка суурдан ырак эвесте Эрбектээ деп черден колхозчулар каш чыл мурнунда демир-даш тыпкан, геологтарга экпеп берген. Ажай-Буурул-Алдын-Казыы деп черниң ады безин шагдан тура ында алдын барын херечилеп турар. Ында аржааннар база хөй.

«Ажык-Бажы ак-ла көжээ Алдын-даа бар, мөңгүн-даа бар» деп улустуң нептерегей ыры Улуг, Биче ажыктарда ол байлактар бар болуп болуруп база көргүзүп турар. Улуг-Ажык бажында ол ак көжээни топтап хайгаарап көөрге, ында кандыг бир-ле үжүктер, дүрүүдер барын эскерип болур. Оон ырак эвесте улуг хорум бар. Черле ынчаш төөгүнүң ол бүгү тоолзуг тураскаалдарының дугайын бодап орарга, ниитилел хогжүдезиниң кайы-бир үечадазында маңаа эртине-байлак, оран-чурт дээш эжелекчи дайыннар болуп, шериг баштыларының алдар-сураглыг ыяшчылары алдар-сураглыг ыяшчылары алдар-сураглыг ыяшчылары