БҮГҮ ЧУРТТАРНЫҢ ПРОЛЕТАРИИЛЕРИ, КАТТЫЖЫҢАР!

1925 чылда үндезилеттинген

ШЫН

СЭКП Тыва обкомунуң, Тыва АССР-ниң Дээди Совединиң болгаш Министрлер Чөвүлелиниң органы

1972 ЧЫЛ. МАРТ 30 ЧЕТВЕРГ № 75 (8843). Өртээ 2 кеп.

Эш Л. И. Брежнев эш Ене Фокту хүлээп алган

Найыралчы аян-чорук кылып Москвада чоруп турар ВСАП ТК-ниң Политбюрозунуң кежигүнү, Венгр революстуг ажылчын-тараачын чазактың Даргазы эш Ене Фокту март 28-те СЭКП ТК-ниң Чиигине секретары эш Л. И. Брежнев хүлээп алган.

Эштер Л. И. Брежневтиң болгаш Е. Фоктуң араазында беседа болган. ВСАП ТК-ниң Бирги секретары эш Я. Кадарның бо чылдың февральда Москвага чоруп турган үезинде чедип алдынган дугуржулганың ёзулуунга эрткен беседаның үезинде совет-венгр экономиктиг кадыг ажылдажылганы улам ыдал хөгжүдериниң болгаш ханыладырының айтырыгларын чугаалажып көрген.

Беседага даштыкы политиканың болгаш делегей байдалының чугула айтырыгларының талазы-биле санал-оналарның солчулгазы база болган.

Беседа ийи партияның болгаш ийи чурттуң араазында харылзааларга дүүштүр бүрүн билчиишкиниң болгаш аксыдунма найыралдың байдалынга эрткен.

АПРЕЛЬ 15—КОММУНИСТИГ СУББОТНИК ХҮНҮ

Улуг эгелээшкин уламчылавышаан

Бистиң хөй национадыг улуг Төрээн чуртувустуң амыдыралы оорушкүлүг, утундурбас болуушкуннар-биле долдунган. СЭКП-ниң XXIV съездизиниң чоннуң эң чугула, үндезин эрге-ажыын илереткен шиитпирлери бистиң улузувусту улам хей-аът киирткен, коммунизмниң тургузарының өндүр чаагай херээ дээш улам эки ажылдаарынче кыйгырып турар.

В. И. Ленинниң төрүттүүген хүнүнге болгаш ССР Эвилелиниң 50 чылынга тураскааткан Бүгү-эвилелдиң коммунистиг субботнигин апрель 15-те эрттирер дугайында москвачыларның болгаш ленинградчыларның эгелээшкинин бүгү чурт деткээн. Партияның төлевилээн планнарының чедиишкинниг күүседдээн ажылчынарның, колхозчуларның база интеллигенциянын бедик медерелдиг болгаш шудургу ажыл-ижиндеи хамаарыжыр дээрзин билбишаан. бистиң улузувус ол кызыл субботада бүдүргүкчүлүг ажылдаарының, күш-ажылда коммунистиг ёзу-биле коорунуң үлегер-чижээн көргүзер шанг күзелдиг.

«Коммунистиг күш-ажылдың тиилелгезинге чеде бээр бис!» деп, В. И. Ленин бижыг бүзүрел-биле чугаалап чораан. Ленинчи чагыны күүсетпишаан, бистиң партиялыг совет кижилерни күш-ажылды коммунистиг ёзу-биле кооруиге кижизидер дээш улуг сагыш салып турар.

Москва—Казань демир-орук шугумунуң ажыл-ишчилери эки тура-биле коммунистиг субботникче эге баштай үнгенн 1919 чылдың май айдагы бир хүнү социалистиг нинтилелдиг хогжүлдезинин бир чугула уе-чадазы болу берген. Күш-ажылчы энтузиазмның, көдүрлүүшкүнүүн чалгыы бүгү чуртка тарай берген. Баштайгы чаартыкчылараның ак сеткилдиг күзел-чүткүлүн В. И. Ленин «улуг эгелээшкин» деп кайгамчыктыг шыны-биле адаан.

Баштайгы коммунистиг субботниктериниң эстафетазын баштайгы беш чылдарның шалыпчылары, үжеп чылдарның стахановчулары, дайын чылдарның мээдирлары уламчылаан. Ол эгелээшкин ам-даа уламчылавышаан, ону хоорайның болгаш көдөөниң миллион-миллион ажыл-ишчилери төлептиг үргүлүлел турар.

Коммунизмниң медерелдиг болгаш идепкейлиг тургузукчуларын кижизидериниң магалыг школазы болза социалистиг чарыш болур. Ында ам хөй-хөй мяллион кижилер киржип турар. Массаларның ол патриотчу шимчээшкинин партияның ханы болгаш идей-кижизидикчи ажыл-чорудулгазының ачызында улам сайзыраа болгаш быжыглыг орар. СЭКПниң XXIV съездизиниң шиитпирлериниң күүседдээи-биле чергелештир чарыш ам кайгамчык калбарган, ооң ачызында совет кижиниң өндүр чаагай күжү — демисеччи, ажыл-ишчи, тургузукчу мозу-шынарлары улам тодазы-биле илереп турар. Күш-ажылдың бүдүрүкчүлүүн болгаш нинтилел бүдүрүлгезинин ажыктыын бедидер дээш демисежириниң чаа хевирлери, аргалары социалистиг чарыштан тывылган.

СЭКП ТК социалистиг чарышты улам калбартырынга хамаарыштыр чугула доктаалды хүлээп алган болгай. Ооң кол утказы болза, чарышты партияның экономиктиг политиказының кол, шиитпирлиг угланыышкынары-биле сыры холбаштырары болур.

Социалистиг чарышты калбартыышаан, мурнакчы коллективтериниң эгелээшкинимишчидилгелер төгерии үнелевейн келген.

Боттарывыстың бар аргаларывысты болгаш курлавырларывысты сайлап көргеш, бистер, республика чөвүлел хураныың киржикчилери — агрономнар, инженерлер, мелиораторлар болгаш чер тургузукчулары, черии камгалаар болгаш чогаадыкчы ёзу-биле ажыглаар дээш Донецк областың тараажыларының өгедээшкинин детккеп, район, колхоз, совхоз, салбыр, бригада болгаш звено бүрүзүнүң боттарынга алган социалистиг хүлээлгелерин чедиишкинниг күүседири дээш чарышты калбартырынче Тываның бүгү тараажыларын кыйгырып тур бис.

1972 чылда Тываның тараажылары тараа культураларының бир газындан 11 центнер дужутту, картофельдан—90, ногааны—120, кукурузаны—160 центнерни алыр, винтизи-биле тараа бүдүрелин 265 муң тонна, картофельдан—39 муң, ногааларны — 11 муң тонна чедирер ужурлуг. Чер ажылының продуктуларын бүдүрерин ол хире хемчээлге чедирерде тарылга эдчештирилгезин шиитээдип алырын дүргедедир, үрезин ажылын экижидер, тарылга шөлдериниң шын туругзуун шиитээдип алыр, минералдыг болгаш органиктиг чемнячидилгелерни чедиишкиниг ажылаар хемчегдерни ап чорудары чугула дээрзи билдингир. Агротехниканың чурумнарын үреэрлерби-биле, черни хаяы эвес андарар, ооргалаар, чаштырылганың нормазын үреэр чоруктар-биле шыгыы демиселди чорудар ужурлуг бис.

Ылангыя улам бедик дужуттуг ап болгу дег болгаш эрте дужер күскү доктатка алыспас ажыл-агыйларга мал чеми культураларның тарылгазын ажыл-агыйларга көвүдеиип тургаш, тарылга шөлдериниң туругзуун бо чылын өскертирин чедип алыр бис. Концентраттатгыныган мал чемниие хергелелди барымдаадап, тараа культураларының тарылгазының туругзуунга кызыл-тастың чаштырылгазын 50—55 хуу, суда биле арбайның 30—35 хуу, тараа-бобы культураларының 10 хуу чедир хемчээлдиг кылдыр чорудар.

Хат үргедээшкиниие удур машиналарны ажыглап тургаш, 50 муң га пюлдүң хөрзүүн андарбайн чардырар. 100 муң га черге бок үнүштер-биле демиселди чорудар.

Дужуттуг бедидер соруагабиле мал чеми культураларга 10 тоннадан, картофель болгаш ногааларга 25—30 тоннадан база чайын андарган черге 10—15 тоннадан эвээш эвес органиктиг чемнячидилгелерни төгер, тараа, мал чеми, картофель болгаш хей чылдыг ситеннерниң үрезин участоктарының га бүрүзүнге 1—2 тоннадан эвээш эвес минералдыг чемнячидилгелерни төгер бис.

Тарылга мурнуиуң часкы суггарылгазын 40 муң гага база үнүп келген тараанның 30 муң га шөлүнге суггарылганы чорудар. Суггарылганың мурнакчы аргаларын ажыглаар, сезонда бир машинага онаашгыр чаашкыныалдырын суггарарының хемчээлин 80—100 га чедирер бис. Суггаттыг черлерден тараа культураларының дужуттуг гадан 15, картофельдин—100, ногааныын—140, кукурузаның ногаан массазын—200 центнер чедирер. Часкы суггарылгага « чедир суггарылга системаларының, каналдарның септелгезин, арылган ашгаарын организастаар, суггарыкчыларның звеноларын четчелеп алыр бис.

Колхозтарга, совхозтарга бөдүүн болгаш чулуктуг мал чемнии долузу-биле белеткеп алыр. Бо чылын 1500 га пюлге культуржуткан одарларны тургузуп, 6,4 муң га шыкларны болгаш одарларны үндезиин-биле эжиндерии чедип алыр бис.

Апрель 10-нуң бетинде үрезин белеткелин, техника септелгезин доозуп, ажыл планнарын, хову-шөлдериниң ажыл-ишчилериие таарымчалыг байдалды тургузарыя чедип алган турар бис.

Шык базырышкыныи болгаш часкы чер андарылгазын ой-шаанда база бедик агротехниктиг деңнелге арттырозл. Кызыл-тас тарылгазының барык чартык кезиниге үрезинии кызаа одуруглай база ханакарактап чаштырар арганы ажыглаар. Кукурузаны болгаш картофельди дөрбелчиняыг сигеннерге минералдыг чемнячидилгелерни немей төгериче улуг кичээнгейни салыр.

Колхозтар болгаш совхозтар боттары үрезин-биле хандыртыигап турарын чедип алыр толээде, ажыл-агый бүрүзүнге үрезин остурер салбырны азы бригадаларны, органиктиг чемнячидилгелерни соортур болгаш төгер, кукуруза, картофель база ногаа остурер тускай звеноларны тургузар.

Колхозтар, совхозтарның, «Сельхозтехника» салбырларының инженер-техниктиг ажылдакчылары часкы тарылгага тракторларның болгаш кожуг машиналарының белеткелин эки шынарлыг чорударын хандырар.

Тываның колхозчулары, совхозтарының ажылчыннары, көдөө ажыл-агыйның тускай эртемниглери! 1972 чылда бүгү көдөө ажыл-агый культураларындан бедик дужуттуг алырын хандырып, күрүнеге 85 муң тонна тараанны садып, ооң-биле ССРЭ-ниң тургустуганыидан бээр 50 чыл болур байырлатын телептиг үткүүлүдер!

Кылыр ажылдарны тодараткан

Коммунистиг күш-ажылдың байырлалы — субботник хүнүнге чедир ийи неделя бичиилее ажыг үе артнан. Ол хүнде кандыг ажылдарны кылыры, чеже хире кижи, техника күжү болгаш дериг-херекселдер негеттинерин Тываның үлетпүр, тудуг, транспорт организациялары, колхозтары болгаш совхозтары тодарадып, хынамчалыг белетнеиил турар.

Тываның автоорук тударының болгаш ажыглаарының будурулге эргелелиниң № 1 орук-тудуг эргелелиниң коллективи коммунистиг субботник хүнүнде звеноларның, бригадаларның, участоктарның кылыр ажылдарын тодараткан.

15 автомашина тулуг материалдары соортур, олар 300 тонна хире янзы-бүрү чүктүг орук тудугжуларынга чедирер. 67 кижи орук кылыр техниканың септелгезин чорудар. Он ийи бульдозер орук тудар черлериң довураан чалдаарынга ажылдаары көрүнген болгаш өске-даа чүүлдерии кылыр.

Эргеледнн инженер-техниктиг ажылдакчылары болгаш албан-хаакчылары чаагайжыдылгага киржир.

Орук-тудуг эргелелиниң ажыл-ишчилери апрель 15-те беш чыл фондузунга 800 рубльден эвээш эвес акша-хөреигиии киирерин шиитпирлээн.

* * *

Улуг-Хем районнуң «Улуг-Хаа» совхозунуң ажылчыннары коммунистиг субботникке идепкейлиг киржир күзелин илереткеш, кылыр чүүлүүн хемчээлин фермалар, бригадалар, салбырлар аайы-биле санал көргеш, аңаа белеткелди күштелирген.

Совхозтуң ажыл-ишчилери субботник хүнүнде 500 тоннадан эвээш эвес органиктиг чечиишидилгени тарылга шөлдерииге чедирер. 20 хире тергелиг трактор кодаинар, фермаларже мал чеми соортурунге киржир.

Механизаторлар часкы хову ажылдарынга киржир техниканы хынап, таарыштырарынга ажылдаары көрүнген.

Совхозтуң субботник эртгирер штабының баш бүрүнгаар санзи көргеи-биле алырга, улуг-хаажылар беш чыл фондузунга 1.400 рубльди киирер.

ВАРШАВА КЕРЭЭЗИНИҢ КИРЖИКЧИЛЕРИ КҮРҮНЕЛЕРНИҢ АРМИЯЛАРЫНЫҢ ШТАБТАР ӨӨРЕДИЛГЕЛЕРИ

СОФИЯ. (СЭТА). БТА агентилелдиң дыңпатканы-биле алырга, Варшава Керээзиниң киржикчилери күрүнелерниң Каттышкан чепсектиг күштериниң оперативтиг белеткелиниң планын ёзугаар бо чылдың март 21-ден 28-ке чедир Болгария Улус Республиканың девискээринге оперативтив команда-штабтар өөредилгелерге бооп арткеи, аңаа Болгар улус армияның, Румыния Социалистиг Республиканың Чепсектиг күштериниң болгаш Совет Армияның штабтары киришкеп.

БУР-нуң национал камгалал министри армия генералы Добри Джуров өөредилгелерни удурткай. Өөредилгелер Варшава Керээзиниң киржикчилери күрүнелерниң армияларының аразында пайыралдың болгаш кады ажылдажылганың чайынзанчак бадыткалы болган. Өөредилгелерге киришкеп штабтар оперативтиг бедик белеткелии, амгы байдалдарда шериглериниң дайынчы хөделиишкиниерин башкарарынга билдилиин болгаш мергежилдиин көргүскеп.

Өөредилгелерге Варшава Керээзиниң киржикчилери күрүнелерниң Каттышкан чепсектиг күштериниң кол командылакчызы Совет Эвилелиниң Маршалы И. И. Якубовский киришкеп.

Беш чылдың үлүүнге

Ак-Довуратан медээлер

ДЭЭРЖЕ БЕДЭЭН КАЪТТАР

«Тыва даг-дүгү» комбинаттың ийиги эдлээниң даг-дүгү арыглаар фабриказының кол корпузу... Хемчээл талазы-биле ындыг улуг бажың Тывада амдыызында чок. Ооң узуну база дооразы 102 метр, бедии 69 метр аяыг болур.

«Сибирьстальконструкция» монтажчылары «Тыва даг-дүгү тудугнуң» үшкү участогунуң тудугжулары-биле кадыг корпустуң шаарап металл ооргаларын ийи чыл кылып турар. Чүгле эрткен чылын корпуска 3240 тонна металл конструкцияларны, 1740 кубометр каттар аразының плиталарын эштээн. Бажыңның 12—17 А-У өзектеринде эптеттинген демир шеденнии бедии бо чылдың мартта 39 метр бедикте четкен. Ам корпустуң ийиги чартының 1—9 өзектерде металл конструкцияларны база демир-бетонну тургузуп турар. Ооң-биле чергелештир шеденни хана панелдер-биле дутларын түлүктээп. Корпуска 600 хире панелдер эптеттинген.

Ол-ла тудуг шөлүнде курган руда складының тудуунда ажылдар катап эгелээн. Тудугжулар ында адаккы галереяларның фундаментизиниң каркастарын кылып турар.

Мартның төнчүзүнде корпустуң тудуунга бөза бир тудуг организациязы — «Сибирьтехмонтаж» ажылдап бээр.

ТЕРГИИН ШЕВЕР КЫСТАР

«Тыва даг-дүгү тудуг» эргелелиниң коллективи бо чылын 3670 дөрбелчии метр чаагайжыды кылган чурттарга шөлүн ажылгалга киирер хүлээлгеин алган. Бо чылын бир дугаарында 32 квартиралыг № 2 бажың ажыглалга кирер. Ам ында шеверлекчилер ажылдап турар. Ранса Можайскаяның бригадазы бажыңны штукатурлаар ажылды чорудуп турар. Олар бирги подъездиниң үш каттарының өрээлдеринде шеверлээшкиниин дооскан. Ында чадалар чаның штукатурлаазы дооступ турар, удавас аңаа маляр ажылдары эгелээр.

Шеверлел участогунда Владимир Ярославцевтиң бызаңчылар звенозу бажыңның ийиги подъездизинде эжиктер блоктарын, сооңалар чаактарын тургузарын база хана доразынга ыяштар кагарын дооскан болгаш бирги подъездиниң үшкү-дөрткү каттарында ол ажылды доозуп турар.

Бирги подъездиниң бирги каъдында шеверлел ажылын хоорайның профтехучилищезиниң өөренчикчилери чорудар берген.

Тергиин кылдыр шеверлээр Мария Дажы, Татьяна Кыргыс, Тамара Старовойтова, Чечек Мөнге-Назын, Надежда Ондар олар ажылга ак-сеткилдиг. Өөренчкн-шеверлекчи Наташа Серен штукатур-маляриың мергежилин кызымак шиитээдип ап, өөрүнден дудавайн турар.

АЖЫЛ-ИШЧИ БАДЫТКАЛ

Бирги тудуг участогунуң бригадалары ССР Эвилелиниң тургустуганындан бээр 50 чылынга уткуштур мартта алган бедиткен хүлээлгелерин чедиишкиниг күүседип турар.

Чижээ, Салчак Кара-оолдуң дашчылары № 11 галереяның бус изоляциязын кылырын база аңаа шлак төгерии хуусаазындан эрте дооскан. Ам бригада № 13 галереяның ханазын туйбу-биле сала берген. Чээрби беш кубометр туйбуну дашчылар дөрт хүнде салырын шиитпирлээннер. ооң соонда галереяның кырын плиталар-биле дутлаарын, гидроизоляция болгаш чылыглаашкын-кылырын чорудар. Бригаданың кежигүннериниң кезии өрт черинин тудуунун иштики өрээлдээшкинин доозар четкен.

№ 13 галереяның бүгү арматура, ыяш тудуун база бетон ажылдарын кылгаш. Мөнге-Назын Дамдынның бригадазы мартта күүседир ужурлуг хүлээлгезин доозарынын кырында келген. Бызаңчы-бетоншиктер нарын үүрмектээшкиниин дөртку чадазының корпузунуң плита дээвиринин тиглерин дутлаш, ам ооң кырында ,бус изоляциязын болгаш чылыглаашкынын кылып турар.

Үүрмектээшкиниин дөртку чадазының корпузунда каркастың чартык кезиниде хана панелдерни тургускан. Оны Юрий Лященковуң звеновозу хуусаазында күүседир.

Механизация участогунуң 16 тонна чүк көдүрер «К-161» кранның машинизи Петр Фролов монтажниктерии, дашчыларның база бызаңчыларның ажылынга улуг ачы-дузазын чедирип, тудуг материалдарын шалыпкын дамчыдып берип турар.

(БИСТИҢ КОРР.).

План күүсеттинген

Улуг-Хем районнуң «Найырал» совхозунуң Кара-Тал сүтбараан фермазының саанчылары, ажыл-ишчилери СЭКПниң XXIV съездизиниң төөгүлүг шиитпирлерии амыдыралга боттандырбышаан, бо чылдың бирги кварталының планның даалгаларын чедиишкиниг күүсеткеи.

Коммунистиг күш-ажылдың коллективии бирги кварталда күрүнеге 70 тонна сүттүг садар хүлээлгезин мартның 25-те күүсеткеп. Сүт бүдүрелиниң даалгазын планда көрдүнгениидеи ажырган.

Ферманың саанчылары эрткен чылдың бирги кварталында бир инекке онаштыр 213 кг. сүттүг саган болза бо чылын 304 кг. сүттүг саган азы эрткен чыл-биле деңнээрге бо чылын бир инекте-не 90 кг. сүттүг хойнуг саган. Фермада мурнакчылар көвүдээп. Оларга саанчылар Ооржак Сааваны, Хаваа Чечекти, комсомолчулар Санчаа Дайныкысты, Чыртак Диваи, Евдокия Шырбаңны хамаарыштырып болур.

Ферманың коллективи бо хүннерде ССРЭ-ниң профавилелдериниң XV съездизиниң материалдары-биле танышып тура, ында айыткан хемчеглерни амыдыралга боттандырары-биле социалистиг чарыштыг улам калбартып тургаш, бирги кварталдың төнчүзүнге чедир 8 тонна сүттүг күрүнеге пландап ажыр садарын хүлээнгеннер.

В. ЧАДАМБА.

А. С. ПОЛЯКОВТУ ТЫВА АССР-НИҢ ДЭЭДИ СОВЕДИНИҢ ПРЕЗИДИУМУНУҢ ХҮНДҮЛЕЛ БИЖИИ-БИЛЕ ШАННААР ДУГАЙЫНДА ТЫВА АССР-НИҢ ДЭЭДИ СОВЕДИНИҢ ПРЕЗИДИУМУНУҢ ЧАРЛЫЫ

Республиканың партия, хөй-ниити организацияларынга хөй чылдарда үре-түңнелдиг ажылдап келгени дээш база төрүттүүген хүнүнден бээр 50 харлаанын холбаштыр «Билиг» шиитпирлелдиг Тыва республика организациязының харыысалгалыг секретары Алексей Семенович Поляковту Тыва АССР-ниң Дээди Совединиң Президиумунуң Хүндүлел бижии-биле шаннаар.

Тыва АССР-ниң Дээди Совединиң Президиумунуң Даргазы Б. ДОЛЧАҢМАА.

Тыва АССР-ниң Дээди Совединиң Президиумунуң Секретары К. БУДУК-ООЛ.

Кызыл хоорай, 1972 чылдың март 29.

ТЫВА АССР-НИҢ ДЭЭДИ СУДУНУҢ БҮРҮН ЭРГЕЛЕРИНИҢ ХУУСААЗЫН УЗАДЫР ДУГАЙЫНДА

ТЫВА АССР-НИҢ ДЭЭДИ СОВЕДИНИҢ ПРЕЗИДИУМУНУҢ ЧАРЛЫЫ

Тыва АССР-ниң Дээди Совединиң Президиумунуң доктаадыры болза:

Тыва АССР-ниң 1967 чылдың март 30-де сонгукканы Дээди судунуң бүрүн эргелериниң хуусаазын Тыва АССР-ниң Дээди Совединиң үшкү чыыжыгыыл эдчеглиг сессиязынга чедир узадыр.

Тыва АССР-ниң Дээди Совединиң Президиумунуң Даргазы Б. ДОЛЧАҢМАА.

Тыва АССР-ниң Дээди Совединиң Президиумунуң Секретары К. БУДУК-ООЛ.

Кызыл хоорай, 1972 чылдың март 29.

ТАРААЖЫЛАРНЫҢ ДАЙЫНЧЫ СОРУЛГАЗЫ

Тыванның көдээ ажыл-агыйының тускай эртемниглериниң кыйгырыындан

СЭКП-ниң XXIV съездизиниң шиитпирлерии амыдыралга боттандырбышаан, республиканың колхозтары болгаш совхозтары чер ажыгладын экижидериие оиза кичээнгей салып турар. Бо талазы-биле эгээртинмес аргаларның биспе барын мурнакчы ажыл-агыйларның дуржулгазы көргүзүп турар. Агаар-бойдустуң байдалы таарымча чок болган 1971 чылда белии «Межегей» совхоз. Көдөө ажыл-агыйның дуржулга станциязы, «Коммунизмниң херели» колхоз тараа культураларының дужуун бир гадан-на 13 центнер чедир алганы ону хереченлеп турар.

Дыка хөй ажыл-агыйларда чер ажылының культуразы куду деңнелдиг. көдөө ажыл-агый культураларының дужуттуүрүн бедидерииің мурнакчы аргаларын. суггаттыг черлерии багай ажыглап, чемнячидилгелер төгерии үнелевейн келген.

Боттарывыстың бар аргаларывысты болгаш курлавырларывысты сайлап көргеш, бистер, республика чөвүлел хураныың киржикчилери — агрономнар, инженерлер, мелиораторлар болгаш чер тургузукчулары, черии камгалаар болгаш чогаадыкчы ёзу-биле ажыглаар дээш Донецк областың тараажыларының өгедээшкинин детккеп, район, колхоз, совхоз, салбыр, бригада болгаш звено бүрүзүнүң боттарынга алган социалистиг хүлээлгелерин чедиишкиниг күүседири дээш чарышты калбартырынче Тываның бүгү тараажыларын кыйгырып тур бис.

1972 чылда Тываның тараажылары тараа культураларының бир газындан 11 центнер дужуттуг, картофельдан—90, ногааны—120, кукурузаны—160 центнерни алыр, винтизи-биле тараа бүдүрелин 265 муң тонна, картофельдан—39 муң, ногааларны — 11 муң тонна чедирер ужурлуг. Чер ажылының продуктуларын бүдүрерин ол хире хемчээлге чедирерде тарылга эдчештирилгезин шиитээдип алырын дүргедедир, үрезин ажылын экижидер, тарылга шөлдериниң шын туругзуун шиитээдип алыр, минералдыг болгаш органиктиг чемнячидилгелерни чедиишкиниг ажылаар хемчегдерни ап чорудары чугула дээрзи билдингир. Агротехниканың чурумнарын үреэрлерби-биле, черни хаяы эвес андарар, ооргалаар, чаштырылганың нормазын үреэр чоруктар-биле шыгыы демиселди чорудар ужурлуг бис.

Ылангыя улам бедик дужуттуг ап болгу дег болгаш эрте дужер күскү доктатка алыспас ажыл-агыйларга мал чеми культураларның тарылгазын ажыл-агыйларга көвүдеиип тургаш, тарылга шөлдериниң туругзуун бо чылын өскертирин чедип алыр бис. Концентраттатгыныган мал чемниие хергелелди барымдаадап, тараа культураларының тарылгазының туругзуунга кызыл-тастың чаштырылгазын 50—55 хуу, суда биле арбайның 30—35 хуу, тараа-бобы культураларының 10 хуу чедир хемчээлдиг кылдыр чорудар.

Хат үргедээшкиниие удур машиналарны ажыглап тургаш, 50 муң га пюлдүң хөрзүүн андарбайн чардырар. 100 муң га черге бок үнүштер-биле демиселди чорудар.

Дужуттуг бедидер соруагабиле мал чеми культураларга 10 тоннадан, картофель болгаш ногааларга 25—30 тоннадан база чайын андарган черге 10—15 тоннадан эвээш эвес органиктиг чемнячидилгелерни төгер, тараа, мал чеми, картофель болгаш хей чылдыг ситеннерниң үрезин участоктарының га бүрүзүнге 1—2 тоннадан эвээш эвес минералдыг чемнячидилгелерни төгер бис.

Тарылга мурнуиуң часкы суггарылгазын 40 муң гага база үнүп келген тараанның 30 муң га пюлдүнге суггарылганы чорудар. Суггарылганың мурнакчы аргаларын ажыглаар, сезонда бир машинага онаашгыр чаашкыныалдырын суггарарының хемчээлин 80—100 га чедирер бис. Суггаттыг черлерден тараа культураларының дужуун гадан 15, картофельдин—100, ногааныын—140, кукурузаның ногаан массазын—200 центнер чедирер. Часкы суггарылгага « чедир суггарылга системаларының, каналдарның септелгезин, арылган ашгаарын организастаар, суггарыкчыларның звеноларын четчелеп алыр бис.

Колхозтарга, совхозтарга бөдүүн болгаш чулуктуг мал чемнии долузу-биле белеткеп алыр. Бо чылын 1500 га пюлге культуржуткан одарларны тургузуп, 6,4 муң га шыкларны болгаш одарларны үндезиин-биле эжиндерии чедип алыр бис.

Апрель 10-нуң бетинде үрезин белеткелин, техника септелгезин доозуп, ажыл планнарын, хову-шөлдериниң ажыл-ишчилериие таарымчалыг байдалды тургузарыя чедип алган турар бис.

Шык базырышкыныи болгаш часкы чер андарылгазын ой-шаанда база бедик агротехниктиг деңнелге арттирозл. Кызыл-тас тарылгазының барык чартык кезиниге үрезинии кызаа одуруглай база ханакарактап чаштырар арганы ажыглаар. Кукурузаны болгаш картофельди дөрбелчиняыг сигеннерге минералдыг чемнячидилгелерни немей төгериче улуг кичээнгейни салыр.

Колхозтар болгаш совхозтар боттары үрезин-биле хандыртыигап турарын чедип алыр толээде, ажыл-агый бүрүзүнге үрезин остурер салбырны азы бригадаларны, органиктиг чемнячидилгелерни соортур болгаш төгер, кукуруза, картофель база ногаа остурер тускай звеноларны тургузар.

Колхозтар, совхозтарның, «Сельхозтехника» салбырларының инженер-техниктиг ажылдакчылары часкы тарылгага тракторларның болгаш кожуг машиналарының белеткелин эки шынарлыг чорударын хандырар.

Тываның колхозчулары, совхозтарының ажылчыннары, көдөө ажыл-агыйның тускай эртемниглери! 1972 чылда бүгү көдөө ажыл-агый культураларындан бедик дужуттуг алырын хандырып, күрүнеге 85 муң тонна тараанны садып, ооң-биле ССРЭ-ниң тургустуганындан бээр 50 чыл болур байырлатын телептиг үткүүлүдер!

ПАРТИЙЖИ АМЫДЫРАЛ

ШЫЛГАТТЫНГАН АРГА

Ленинчи чагыгны эдербишаан партия ажылдың шылгаттынган аргазы, чазыгларны болгаш четпестерни илередириниң база эдип алырының, кадрларны шын кижизидериниң аргазы болур шүгүмчүлелди болгаш бот-шүгүмчүлелди бүгү хемчегбиле хөгжүдеринче доктаамал кичээнгейни салып келген. Шүгүмчүлелди болгаш бот-шүгүмчүлелди хөгжүдерин, четпестерни дидими-биле илередир база оларны чайладырын, көргеттинер, менээргевир, бот-оожургаар чоруктарга удур демисежирин, шүгүмчүлелди кызар дээр кандыгдаа орадажыышкынынарга шиитпирлиг эптеш чок болгуун. СЭКП-ниң Уставы коммунистерге хүлээндирип турар. Ону партийжи, принципиалдыг ёзу-биле көрүп, шын үнелээри, илерээн четпестерни эдериниң талазы-биле дээштиг хемчеглерни алыры — партия организацияларының бир эң чугула сорулгазы болур.

Чогум-на ынчангаш республиканың партия эге организацияларының отчёт-соңгулдалыг хуралдарынга коммунистерниң кылган шүгүмчүлелдерин болгаш саналдарын амыдыралга боттандырар талазы-биле оларның ажылдап кылган хемчеглери болза, четпестерни дүрген чайладырынче, ажыл-херекти улам ыңай экижидеринче урланган турган. Ол ышкаш партия организацияларының партийжи организастыг болгаш политиктиг ажылының деңнелин бедидеринче, ажылчы чоннарның коммунистиг кижизидилгезин улам ыңай экижидеринче, СЭКП-ниң XXIV съездизиниң шиитпирлерин, тоскуу беш чылдың планын боттандырарынга массаның күжүн мобилизастаарынче урланган.

Эге организацияларга отчёттар-соңгулдалар эрткен соонда СЭКП-ниң Кызыл хооркому, партия райкомнары болган шүгүмчүлелдерни болгаш саналдарны ниитилештирип, хандыр аналитээн, аңаа үндезилээн тодаргай хемчеглерни ажылдап кылгаш, ону амыдыралга боттандырар дээш кичээнгейни күштелдириг турар. Ылаңгыя СЭКП-ниң Таңды райкомунуң бо талазы-биле бюрога бадылаан хемчеглерни янзы-бүрү айтырыгларны хаара туткан болгаш тодаргай угланышкынның бооп турар.

Чижээ, «Тиилелге», «Межегей», «Россия», «Элегес» совхозтарда, Кодээ ажыл-агыйның дуржулга станциязында партия организацияларының көдээ ажыл-агый бүдүрүлгезинге, кижизидилге ажылынга удуртукчу ролю кошкак, чамдыкта хуралдар ховар болур. Ажыл планы эрецгей деп отчёт-соңгулдалыг хуралдарга коммунистер чөптүү-биле шүгүмчүлээн.

Бо четпестерни чайладырыбиле февральда СЭКП райкомунуң пленумунга коммунистиг кижизидилгеге күш-ажылчы коллективтерниң киржилгезин партия организацияларының удуртуп турарының дугайында айтырыгны СЭКП райкомунуң пленумунга чугаалалшкаш, аңаа холбаштыр тускай доктаалды хүлээп алган. Амгы үеде районда партия организациялары ону амыдыралга боттандырып турар. Ол ышкаш «Россия» совхозта, көдээ ажыл-агыйның дуржулга станциязында коммунистерниң отчёт-соңгулдалыг хуралдарынга шүгүмчүлелдиг саналдарны амыдыралга канчаар боттандырып турарының оруктарын, малчынның бот-харыысалгазын бедидерин, малчын кижи бодунуң ол адынга төлептиг болган турарын база чугаалашса чогуур. Шак ындыг четпестер турда, хөй ажылын экижидери берге деп бодаар мен.

М. КИДИС-ООЛ,
хойжу.

Улуг-Хем, Тожу, Өвүр райкомнары партия эге организацияларының дайынчы аргашинээзин бедидер, партияның болгаш күш-ажылдың сагылга-чүрумун быжыглаар, партийжи иштики демократияны улам калбартыр талазынче улуг кичээнгейни салган. Ол хемчеглерни амыдыралга канчаар боттандырып турарының күүселдезининг дугайында айтырыгларны СЭКП-ниң бо райкомнарының бюроларында болгаш партия эге организацияларының хуралдарынга чугаалажып турар.

Коммунистерниң шүгүмчүлелдиг саналдарынга үндезилээш, Өвүрнүң партия организациялары чер-чер Советтериниң, хөй-ниити органнарының ажылының деңнелин бедиделинче, хамыктың мурнунда оларга кадрларны шын шилип алыр, таарыштыр тургузар, кижизидер айтырыгларже кичээнгейни күштелдирген. Амгы үеде районнуң комсомол организацияларының секретарьларының 56 хуузу коммунистер болгаш СЭКП кежигүнүнге кандидаттар. Ында профэвилел активиниң 90 кижи киржикчилиг ийи чыл хуусаалыг школазы ажылдап турар.

Ол район Совединиң күүскому бодунуң килдистерин кошкак удуртуп турарындан, коммунал ажыл-агый чери, амыдырал хандырылга комбинады, райпо чонуң негелде-хереглелдерин четпес хандырып турар дээрзиниң дугайында шүгүмчүлелдер тургулаан. Бо четпестерни эдер талазы-биле амгы үеде хемчеглерни ап, ылаңгыя амыдырал хандырылга комбинадын бедик мергежилдиг кадрларбиле быжыглаан, ында бүдүрүлге көргүзүглери экижээн.

Улуг-Хем районнуң партия организациялары коммунистерниң шүгүмчүлелдиг саналдарын өөренип көргеш, партийжи организастыг ажылды, хөй-ниити организацияларынга удуртулганы күштелдиреринче кичээнгейни күштелдирген. Администрацияның ажыл-чорудулгазын партия организацияларының контрольдап турарының, улусчу контроль бөлүктеринге, постуларынга чер-черде партия органнарының удуртулгазының дугайында айтырыгларны СЭКП райкомунуң бюрозунга чугаалажып турар.

Мурнунда хүлээп алган шиитпирлерниң күүселдезининг дугайын дараазында пленумга информастап турары мында чаңчыл апарган. Чижээ, Профэвилелдеринге партийжи удуртулга дугайында мооң мурнунда бир пленумнуң доктаалын канчаар күүседип турарынга хамаарыштыр «Улуг-Хая» совхозта ажылчын комитединиң даргазы Шилимааның информациязын февральда СЭКП райкомунуң ээлчеглиг пленумунга дыңнаан.

Отчёт-соңгулдалыг хуралдарга коммунистерниң шүгүмчүлелдерин болгаш саналдарын амыдыралга боттандырарынче угланган хемчеглерни парторганизациялар ап тураа-даа, бо чугула ажылхеректе четпестер база бар. Чижээ, СЭКП-ниң Барыын-Хемчик, Мөңгүн-Тайга, Каа-Хем, Тес-Хем райкомнары маңаа холбаштыр ажылдап кылган хемчеглеринге ниити чүүлдерни киргеп. Оларны күүседир хуусаазыы, ай, хүнүп айытпаан, харылаар кижилерни тодаратпаан. Чамдык хемчеглерни ай, квартал азы чыл дургузунда чүгле партбюро, партком азы колхозтарның баштаар черлери, совхозтарның дирекциялары харыылаар деп бижип каан.

Ынчаарга партияның Барыын-Хемчик, Мөңгүн-Тайга райкомнары ындыг хемчеглерни ажылдап кылып тургаш, партийжи организакчы ажылды болгаш идеология, экономика талазы-биле айтырыгларны аңгылап тускайлавайн, хандыр анализтеп көрбээн болгаш оларны шүүт-ла чыскаай бижээш бадырыпкан. Ынчаар кылдынган хемчеглер оларны амыдыралга боттандырар талазы-биле партия организацияларынга, ооң күүседикчилеринге тодаргай үгшигни бербес.

Бай-Тайга, Тес-Хем районнарында бо талазы-биле ажыл четпес тургустуган. Ылаңгыя малчыннарны суурларга доктаамал чурттадыр болгаш ээлчег-биле ажыдадыр дугайында СЭКП Тыва обкомунуң IX пленумунуң доктаалы бо черлерде канчаар күүсеттинип турарының дугайы отчёт-соңгулдалыг хуралдарга коммунистерниң шүгүмчүлелдеринге улуг чөрии ээлээн. Бо талазы-биле херек кырында байдалды ап көөр болза, оларда ажыл шоолуг шапкынчывайн турар.

Чижээ, Бай-Тайгада ниитизи-биле 500 ажыг малчыннар ырак-узак коданнарда ажылдап турар. Олардан эрткен ийи чылда 65 хире өг-бүлени суурларга доктаамал чурттаарынче шилчидер планныг тургаш, ооң чүгле 14 хире өг-бүлени ынчаар шилчиткен. Ол ышкаш районнуң ажыл-агыйлары ниитизи-биле эрткен чылын суурларга 350 муң хире рубльдиң 50 чуртталга бажыңын малчыннарга тудар тургаш, ойу база күүсетпээн. Тыва АССР-ниң Көдээ ажыл-агый министерствозу «Тээли» совхозка чуртталга бажыңнарын, төлевилел ёзугаар мал кажаалларын тудар айтырыгны кончуг оожум шиитпирлеп турарындан ындыг тудуглар ында ховар.

Бир эвес Тес-Хем районун ап көөр болзувусса мында база ындыг четпестер үргүлчүлевишаан. Ол ышкаш кадрларның, ылаңгыя коммунистерниң ажыл-херек дээш харыысалгазын бедидер, ажыл-агыйларның экономиказын хандыр сайгарып көөр талазы-биле партия организацияларының кичээнгейни кошкак болуп артышаан. Ооң ужурундан ында малдың продуктулуг чоруу чавыс, ооң өлүр хораар чоруу эвээжеевээн.

СЭКП-ниң XXIV съездизи четпестерни эдериниң, ажыл-херекти экижидериниң шылгаттынган аргазы — шүгүмчүлелди болгаш бот-шүгүмчүлелди улам калбартырынче ,оларны амыдыралга боттандырарынче улуг кичээнгейни салган. Ол съездиге партия ТК-ниң Отчёт илеткелинде: «Партия комитеттериниң хөй нуруузу коммунистерниң шүгүмчүлелдерин болгаш саналдарын улам-на эки барымдаалап көөр апарган, оларны боттандырар дээш контрольду күштелдирген» деп айыткан, чамдык партия организациялары ол талазы-биле чогуур түңнелдерни кылбайн, шудургу ажылдавайн турарын демдеглээн. Бо дээрге республиканың чамдык партия организацияларынга дорт хамаарылгалыын үстүнде фактылар бадыткап турар.

Партия организациялары коммунистерниң шүгүмчүлелдиг саналдарын амыдыралга боттандырар талазы-биле ажылдап кылган хемчеглериниң күүселдезиниң доктаамал контрольга ап, ону харыылаар ужурлуг кижилерден негелдении күштелдирер ужурлуг. Ооң-биле кады маңаа хамаарышкан айтырыгларны партком нарның, эге организацияларының бюроларынга, партия хуралдарынга өй-өйде чугаалажып, оларның күүселдезининг дугайын коммунистерге информастап турары эргежок чугула. Принципиалдыг шүгүмчүлелди болгаш бот-шүгүмчүлелди калбартып, ону амыдыралга боттандырар талазы-биле дээштиг хемчеглерни алыры — партия организацияларының дайынчы аргашинээзин күштелдиреринге, коммунистерниң ажыл-херек дээш харыысалгазын, идепкейин бедидеринге дузалаар.

Д. ДАНЗЫН-ООЛ,
СЭКП Тыва обкомунуң партийжи-организастыг ажылдар килдизиниң инструктору.

ЭКИ КИЖИЛЕР ДУГАЙЫНДА

«Тыва тудуг» трестиң Кызылда үлетпүр будүрүлгелер комбинадының демир-бетон кылыглар цегинге Владимир Хворов чоокта чаа ажылдап кирзе-даа, онаашкан ажылынга шалыпкын мергежип, арматурщик тускай мергежилди чедип алган. Хүн бүрүнүң нормазын ол 110 хуу күүседип, дуржулгалыг эштеринден чыдып калбайн турар.

ЧУРУКТА: В. Хворовтуң ажылдап турары.
А. МЕЛЬНИКОВТУҢ фотозу.

«МЭЭҢ БАШКЫМ...»

Сагыш-сеткилден ханы ынакшылын, хүндүткелин илередип, кысказы-биле «Мээң башкым Валентина Ойдуп-ооловнага» деп бижээн чагааларыны Тыва АССР-ниң школаларының алдарлыг башкызы В. О. Долчацмаа хүн бүрүде он-ону-биле ап, улуг өөрүшкү, хайныккан чоргаарал-биле номчуп, харыы чагааларынга үнелиг сүмелерин бээр. Ол дээрге, шаанда ооң өөреникчилери чораан, ам улуг кижилер апартылаан кижилерниң чагаалары-дыр. Оларның аразында башкы, эмчи, инженер, геолог дээш кымнарны чок дээр.

«Шаанда ооң өөреникчилери чораан...» деп маа чугаалай бергеним база ужурлуг, чүге дээрге Валентина Ойдуп-ооловна Долчацмаа ам хоочун башкы, ол ажылынга күш-ажылчы стажы ам безин үжен чыл ашкан. Башкы дээрге чон ортузунда чурттаан, ажылдап турар кижи деп улустуң чугаалажыры-ла чөп. Ооң амыдыралчы оруунга янзы-бүрү назы-харлыг хөй-хөй кижилер таваржып, школа, өөредилге чергелери доозуп, эртем-билгилерни чедип алгаш, тускайлаң амыдыралын эгелеп, чонунуң улуг, биче ажыл-хереэн бүдүрүжү бээр.

Оларның чамдыктарының аттары бо-дур: ССРЭ-ниң Дээди Совединиң депутады башкы В. Түлүш, Шагаан-Арыгда көжүп чоруур № 586 мехколоннада инженер В. Каңоол, Чадаана хоорай эмнелгезиниң эмчилери Л. Көк-оол, В. Алдынмай... Ам хоочун башкының чүгле өөреникчилери эвес, а бодунуң уруглары база өөүп, бичилери школада, элээдилери дээди өөредилге чергелеринде өөренип, чамдыктары бүдүрүлгеде ажылдай бергилээн. Улуг оглу Валентин Орус-оол Челябинск хоорайның бир заводунда ажылдавышаан, кежээки геология-разведка техникумунда, уруу Светлана Кызылдың башкы, а Сергей—Москваның аъш-чем институдунда өөренип турар.

Валентина Ойдуп-ооловна аныяк салгалды эртем-билгиге өөредир буянныг башкы ажылын уламчылавышаан. Амгы үеде ол Шагаан-Арыг хоорайның № 2 ортумак школазында төөгү башкызы. Амыдыралга хөй чүвени көрүп эрткен, чугаакыр, ажык сеткилдиг кижи-биле ужуражып, чугаалажырга, аңаа таныш эвес кижиниң сеткил-сагыжы безин чайгаар кодурлуп, ажыл-херек, амыдырал-чурттаалга дугайын ооң-биле чугаалажып оруксаазы келир. Валентина Ойдуп-ооловна класының, өөреникчилерниң дугайын чугаалап чорда, чогум-на ындыг сеткил мени өөртүпкен.

Дөрткү класска ооң төөгү кичээлинге олуржур аас-кежиктиг болган мен. Класста өөреникчилерниң сыжыг сагылга-чүрумүн, кичээлге харыылаарда бедик идепкейлиг болгаш шын, тода харылап турарын хайгаарап көрүп, башкының бөдүүн, биладингир тайылбырын дыңнап орарга, класста үжен ажыг өөреникчи башкызы-биле кады пайыралдыр, бир демниг, чогаадыкчы коллектив апаар. Ынчаарда аңаа «ССРЭ-ге хамаатты дайыны» деп теманы өөренип тургаш, кинодан, номнардан эки билдингир, чонга сураргыш алдаржаан маадырлар Николай Шорс, Григорий Котовский, Октябрь, коммунистиг субботник деп сөстер дыңналып, сагышка мөңгээн-биле артып калыр. Башкының кичээлди чогуур деңнелге эртпнрип билир байлак дуржулгазы, уран мергежили ындыг ханы салдарлыг чорду.

Ындыг болбастың аргазы чок, чүге дээрге Валентина Ойдуп-ооловна эге-даа, элээдидаа класстарның өөреникчилериниң чүү түвеге сонуургалдыын эскерип өөренген, оларның психологиязын эки билирге дуржулгалыг башкы. Ынчангаш школада партбюро аңаа шионер, комсомол организациязының ажылын шефке алыр партийжи даалганы бергени база таварылга эвес. Кижизидилге, өөредилге-методиктиг ажылга ооң дуржулгазы-даа бар.

Уругларның ол хөй-ниити организацияларының кижизидилге болгаш организассмассалыг ажылын хөй талалыг, солун, дээштиг болдурарынга ол хөй түвени кылып, школачыларның тывыңгыр, чогаадыкчы идепкейин көдүргеп.

— Школага ыяап-ла төөгү башкылай бергеним, бир бодаарга, база шала элдеп түве—деп, Валентина Ойдуп-ооловна хүлүмзүрүй аарак чугаалаашаа, уламчылады. — Востоковедение институдунга кол эртемнериң бирээзи база төөгү түве болгай, аңаа сонуургалын черле улуг чораан кижи-дир мен.

Республиканың улус чырыдыышкынының хоочуннарының бирээзи, дуржулгалыг коммунист-башкы өөреткен эртеминге тус-тус класстарның чүс хуу өөредилгезин улдуңан улдуңче чедип ап, аныяк салгалга эртем-билиг бээр, ону культурлуг аажы-чаңга кижизидер улут болгаш буянныг хамааты хүлээлгезин ак сеткилдиг күүседип чоруур.

Ан. ДАРЖАА.

Хой ажылы — чугула айтырыг

Түңнел түге ылгалдыгыл?

Хой дээрге хөй орулганы берип турар мал-ла болгай. Ынчангаш хой ажылы —көдээ ажыл-агыйның база-ла орулгалыг адыры. Хойнуң баш санын өстүрери, продуктулуун бедидери кончуг чугула айтырыг. Ону чедишкинниг шиитпирлээрде хамыктың мурнунда уксаажыдылга ажылынче онаа кичээнгейни салыр херек. Хой ажылын хөгжүдеринин, ооң продуктулуун бедидериниң айтырыгларын, чогум чүнү кылза чогуурул дээрзин «Шын» солуннуң арынарынга чугаалажып турары кончуг чөп. Солуннуң арынларында бо талазы-биле зоотехниктериниң, хойжуларының база өске-даа кижилериниң бижээн чүүлдерин улуг сонуургал-биле номчудум.

Бистиң «Кара-Хаак» совхозту ап көөр болза, мында хойнуң уксаазын экижидер ажыл куду деңнелде. Өске ажыл-агыйлардан чамдык эштериң бижип турары ышкаш, чиге-нарын дүктүг, бодүүн дүктүг болгаш өшкү дүктүг хойларның долушканы тодаргай ышкажыл. Ынчалза-даа мен маңаа өске түүлдүң — чогумна хойжу кижиниң хууда харыысалгазының дугайын чугаалаар бодадым. Коданнар чаңгыс кырлаң ажылдыр турар хирезинде-ле хойжуларның ажылының түңнели түге ылгалдыг болуп турарыл? Бо айтырыгже онза кичээнгей салып, түс-түс хойжуларның ажылының аналитээн, четпестерниң үнүп турар достерин казып тывар ой келген.

Бо талазы-биле чижек дилээри-биле ырак барган-даа херээ чок. Бистиң «Кара-Хаак» совхозтан чамдык фактыларны маңаа киирип көрейн. Совхозтуң хойжуларының одар, турлаа чаңгыс деривскээрде. Черниң озат-сигенидаа, мал чеми-биле хандырып турары-даа ылгал чок, бир домей. Ындыг турбуже чамдык хойжуларның коданнарындан дыка хой баш хой эрткен чылын олүп хораан азы нс чок читкен. 1971 чылда совхозка ниитизи-биле өлген хой 591 баш, читкен хой 415 баш. Шуптузу муң баш ажып турар. Түгле «читкен» деп санап турар хойларның ортээн акшаже шилчидерге, хойжу турган Чооду Самданчап эрткен чылын 1820 рубль, Оюн Дажы-Сереп—1024 рубль, Николай Чамзы—766 рубль болгаш Чечен Лопсаң—844 рубль өрелиг болган. Бо факт болза, ниитиниң малын кадагалаан үетүнде айыткан кижилериң ээ-харыысалга чогун, күрүвениң хөрецгизин карак огу дег камгалаар ужурлуг тургаш, ону харындаа самчыгдап турганын хереченлеп турар-дыр. Үетүнде ады-дерни болгаш саналдарны ниитилештирип, хандыр анализтээн, аңаа үндезилээн тодаргай хемчеглерни ажылдап кылгаш, ону амыдыралга боттандырар дээш кичээнгейни күштелдирип турар. Ылаңгыя СЭКП-ниң Таңды райкомунуң бо талазы-биле бюрога бадылаан хемчеглерни янзы-бүрү айтырыгларны хаара туткан болгаш тодаргай угланышкынның бооп турар.

Чижээ, «Тиилелге», «Межегей», «Россия», «Элегес» совхозтарда, Кодээ ажыл-агыйның дуржулга станциязында партия организацияларының көдээ ажыл-агый бүдүрүлгезинге, кижизидилге ажылынга удуртукчу ролю кошкак, чамдыкта хураддар ховар болур. Ажыл планы эрецгей деп отчёт-соңгулдалыг хуралдарга коммунистер чөптүү-биле шүгүмчүлээн.

Бо четпестерни чайладырыбиле февральда СЭКП райкомунуң пленумунга коммунистиг кижизидилгеге күш-ажылчы коллективтерниң киржилгезин партия организацияларының удуртуп турарының дугайында айтырыгны СЭКП райкомунуң пленумунга чугаалажып, аңаа холбаштыр тускай доктаалды хүлээп алган. Амгы үеде районда партия организациялары ону амыдыралга боттандырып турар. Ол ышкаш «Россия» совхозта, көдээ ажыл-агыйның дуржулга станциязында коммунистерниң отчёт-соңгулдалыг хуралдарынга шүгүмчүлелдиг саналдарны амыдыралга канчаар боттандырып турарының дугайында партия организацияларының илеткелдерин СЭКП райкомунуң бюрозунга чугаалашкан. Аңаа чамдык кылдынган ажылдарны демдеглээш, ылаңгыя чон ортузунга политмассалыг ажылды улам ыңай күштелдирери эргежок чугула деп санаан.

Бо айтырыгга холбаштырган хемчеглеринге СЭКП-ниң Улуг-Хем, Тожу, Өвүр райкомнары партия эге организацияларының дайынчы аргашинээзин, аңаа үндезилээн тодаргай хемчеглерни ажылдап кылгаш, ону амыдыралга боттандырар дээш кичээнгейни күштелдирип турар. Ылаңгыя СЭКП-ниң Таңды райкомунуң бо талазы-биле бюрога бадылаан хемчеглерни янзы-бүрү айтырыгларны хаара туткан болгаш тодаргай угланышкынның бооп турар.

Чижээ, «Тиилелге», «Межегей», «Россия», «Элегес» совхозтарда, Кодээ ажыл-агыйның дуржулга станциязында партия организацияларының көдээ ажыл-агый бүдүрүлгезинге, кижизидилге ажылынга удуртукчу ролю кошкак, чамдыкта хураддар ховар болур. Ажыл планы эрецгей деп отчёт-соңгулдалыг хуралдарга коммунистер чөптүү-биле шүгүмчүлээн.

Бо четпестерни чайладырыбиле февральда СЭКП райкомунуң пленумунга коммунистиг кижизидилгеге күш-ажылчы коллективтерниң киржилгезин партия организацияларының удуртуп турарының дугайында айтырыгны СЭКП райкомунуң пленумунга чугаалалшкаш, аңаа холбаштыр тускай доктаалды хүлээп алган. Амгы үеде районда партия организациялары ону амыдыралга боттандырып турар. Ол ышкаш «Россия» совхозта, көдээ ажыл-агыйның дуржулга станциязында коммунистерниң отчёт-соңгулдалыг хуралдарынга шүгүмчүлелдиг саналдарны амыдыралга канчаар боттандырып турарының дугайында партия организацияларының илеткелдерин СЭКП райкомунуң бюрозунга чугаалажып турар.

Коммунистерниң шүгүмчүлелдиг саналдарынга үндезилээш, Өвүрнүң партия организациялары чер-чер Советтериниң, хөй-ниити органнарының ажылының деңнелин бедиделинче, хамыктың мурнунда оларга кадрларны шын шилип алыр, таарыштыр тургузар, кижизидер айтырыгларже кичээнгейни күштелдирген. Амгы үеде районнуң комсомол организацияларының секретарьларының 56 хуузу коммунистер болгаш СЭКП кежигүнүнге кандидаттар. Ында профэвилел активиниң 90 кижи киржикчилиг ийи чыл хуусаалыг школазы ажылдап турар.

Ол район Совединиң күүскому бодунуң килдистерин кошкак удуртуп турарындан, коммунал ажыл-агый чери, амыдырал хандырылга комбинады, райпо чонуң негелде-хереглелдерин четпес хандырып турар дээрзиниң дугайында шүгүмчүлелдер тургулаан. Бо четпестерни эдер талазы-биле амгы үеде хемчеглерни ап, ылаңгыя амыдырал хандырылга комбинадын бедик мергежилдиг кадрларбиле быжыглаан, ында бүдүрүлге көргүзүглери экижээн.

Улуг-Хем районнуң партия организациялары коммунистерниң шүгүмчүлелдиг саналдарын өөренип көргеш, партийжи организастыг ажылды, хөй-ниити организацияларынга удуртулганы күштелдиреринче кичээнгейни күштелдирген. Администрацияның ажыл-чорудулгазын партия организацияларының контрольдап турарының, улусчу контроль бөлүктеринге, постуларынга чер-черде партия органнарының удуртулгазының дугайында айтырыгларны СЭКП райкомунуң бюрозунга чугаалажып турар.

Мурнунда хүлээп алган шиитпирлерниң күүселдезининг дугайын дараазында пленумга информастап турары мында чаңчыл апарган. Чижээ, Профэвилелдеринге партийжи удуртулга дугайында мооң мурнунда бир пленумнуң доктаалын канчаар күүседип турарынга хамаарыштыр «Улуг-Хая» совхозта ажылчын комитединиң даргазы Шилимааның информациязын февральда СЭКП райкомунуң ээлчеглиг пленумунга дыңнаан.

Отчёт-соңгулдалыг хуралдарга коммунистерниң шүгүмчүлелдерин болгаш саналдарын амыдыралга боттандырарынче угланган хемчеглерни парторганизациялар ап тураа-даа, бо чугула ажылхеректе четпестер база бар. Чижээ, СЭКП-ниң Барыын-Хемчик, Мөңгүн-Тайга, Каа-Хем, Тес-Хем райкомнары маңаа холбаштыр ажылдап кылган хемчеглеринге ниити чүүлдерни киргеп. Оларны күүседир хуусаазыы, ай, хүнүп айытпаан, харылаар кижилерни тодаратпаан. Чамдык хемчеглерни ай, квартал азы чыл дургузунда чүгле партбюро, партком азы колхозтарның баштаар черлери, совхозтарның дирекциялары харыылаар деп бижип каан.

Ынчаарга партияның Барыын-Хемчик, Мөңгүн-Тайга райкомнары ындыг хемчеглерни ажылдап кылып тургаш, партийжи организакчы ажылды болгаш идеология, экономика талазы-биле айтырыгларны аңгылап тускайлавайн, хандыр анализтеп көрбээн болгаш оларны шүүт-ла чыскаай бижээш бадырыпкан. Ынчаар кылдынган хемчеглер оларны амыдыралга боттандырар талазы-биле партия организацияларының кичээнгейни күштелдирерине удуртулганы күштелдиреринче кичээнгейни күштелдирген. Администрацияның ажыл-чорудулгазын партия организацияларының контрольдап турарының, улусчу контроль бөлүктеринге, постуларынга чер-черде партия органнарының удуртулгазының дугайында айтырыгларны СЭКП райкомунуң бюрозунга чугаалажып турар.

Мурнунда хүлээп алган шиитпирлерниң күүселдезининг дугайын дараазында пленумга информастап турары мында чаңчыл апарган. Чижээ, Профэвилелдеринге партийжи удуртулга дугайында мооң мурнунда бир пленумнуң доктаалын канчаар күүседип турарынга хамаарыштыр «Улуг-Хая» совхозта ажылчын комитединиң даргазы Шилимааның информациязын февральда СЭКП райкомунуң ээлчеглиг пленумунга дыңнаан.

Отчёт-соңгулдалыг хуралдарга коммунистерниң шүгүмчүлелдерин болгаш саналдарын амыдыралга боттандырарынче угланган хемчеглерни парторганизациялар ап тураа-даа, бо чугула ажылхеректе четпестер база бар. Чижээ, СЭКП-ниң Барыын-Хемчик, Мөңгүн-Тайга, Каа-Хем, Тес-Хем райкомнары маңаа холбаштыр ажылдап кылган хемчеглеринге ниити чүүлдерни киргеп. Оларны күүседир хуусаазыы, ай, хүнүп айытпаан, харылаар кижилерни тодаратпаан. Чамдык хемчеглерни ай, квартал азы чыл дургузунда чүгле партбюро, партком азы колхозтарның баштаар черлери, совхозтарның дирекциялары харыылаар деп бижип каан.

Ынчаарга партияның Барыын-Хемчик, Мөңгүн-Тайга райкомнары ындыг хемчеглерни ажылдап кылып тургаш, партийжи организакчы ажылды болгаш идеология, экономика талазы-биле айтырыгларны аңгылап тускайлавайн, хандыр анализтеп көрбээн болгаш оларны шүүт-ла чыскаай бижээш бадырыпкан. Ынчаар кылдынган хемчеглер оларны амыдыралга боттандырар талазы-биле партия организацияларының кичээнгейни күштелдирерине удуртулганы күштелдиреринче кичээнгейни күштелдирген. Администрацияның ажыл-чорудулгазын партия организацияларының контрольдап турарының, улусчу контроль бөлүктеринге, постуларынга чер-черде партия органнарының удуртулгазының дугайында айтырыгларны СЭКП райкомунуң бюрозунга чугаалажып турар.

Мурнунда хүлээп алган шиитпирлерниң күүселдезининг дугайын дараазында пленумга информастап турары мында чаңчыл апарган. Чижээ, Профэвилелдеринге партийжи удуртулга дугайында мооң мурнунда бир пленумнуң доктаалын канчаар күүседип турарынга хамаарыштыр «Улуг-Хая» совхозта ажылчын комитединиң даргазы Шилимааның информациязын февральда СЭКП райкомунуң ээлчеглиг пленумунга дыңнаан.

Кызылдың тудуг кезектери кылыр комбинадының бетон-эзилдириг белдиринің моторизи Лариса Шипилина эң дээрге ажылчыннарының бирээзи, коммунистиг күш-ажылдың шалыпчызы. Аныяк кыс ССРЭ-ниң тургустунганының 50 чылынга алдар кылдыр комбинатта калбарган социалистиг чарышка идепкейлиг киржип, ээлчег нормазын доктаамал ажыр күүседип турар. Ол март айда ээлчег нормазын 150 хуудан кудулатпайн келген. Лариса ажылдавышаан, кежээки школада база өөренип турар.

ЧУРУКТА: Л. Шипилина башкарылга төвүнде ажылдап тур.
Н. СИРОТИННИҢ фотозу.

Малчыннар семинары

Седен-Дамбаа Ооржак биле Салчак Тойбу Бай-Тайгада «Мурнакчы» колхозтуң дуржулгалыг хойжулары. Бо чылын оларның ажыл-ижи кончуг эки болуп турар. Оларның кайызы-даа 1972 чылда төрүүр чүс хойга онааштыр 100-100 хураганны алыр дүлээлгелиг. Амгы үенин байдалы-биле алырга, хүлээлгелерин ажыр күүседириниң бүгү аргалары бар. Эң ылангыя С. Тойбу бодунуң курлавырларын санап көргеш, хүлээлгезин харын-даа чүс хойга онааштыр 115 хураган алыр кылдыр өскерткен. Ол төрээн 200 хойдан 236 хураганны менди камгалап алган.

С-Д. Ооржактың коданында он тос хой ийистээн. Чаңгыс сөс-биле чугаалаарга, ажылгыш кончуг эки. Бо хойжуларның кыштаглары арыг-силиг. Мал чеми четчир. Хураганнарны эки ажаап, өстүрүп турар.

Чоокта чаа «Мурнакчының» дээре хойжуларының коданнарынга Бай-Тайга районнуң чамдык хойжулары, мал ажылының тускай эртемниглери— шупту 40 ажыг кижи барып, оларның мурнакчы дуржулгазын сонуургаан.

Чаңгыс-Теректин Даг-Ужу... Ында Седен-Дамбаа Чаяачыевич Ооржак кыштап турар. Аңаа Тээлиден, Шуйдан келген малчыннар аалдап барган. Ынча хөй чонну уткуп, оларга хамык ажыл-ижин бараалгадыр, сонуургадыр деп үүе улуг хүндүткел.

Аалчылар чыглып келгенде, хойжу оларны кажаазынче чалаан. Кажаанын ортузунда клетказларны тургускан, оларның ишти-даштындан чугайлаан. Мал чеми салыр коошпалар, шагжалар кончуг таарымчалыг кылдыр тургускулаан. Малга бээр янзы-бүрү чемниг. Аптечка база бар. Семинарны аңаа эрттиргени таварылга эвес.

А кол-ла чүве болза, шевер хойжу бодунуң бодап тыпканы-биле малды суггарарын механизастааны кончуг сонуургончыг болган. Хой кажаазының иштинде улуг доскаарны тургускан. Суг сөөртүр машина келгеш, кажаа даштындынна шланга дамчыштыр сугну ынаар кудуптар. Бир тээ доскаар кажаа иштинде чүве болганда, суг доңмас, ынчангаш даштыгаа тургынынга бодаарга хойга чылыг сугну бээр апаар. Ол арганың бир ажыктыг талазы ол. Ийиде, демги улуг доскаарда кран кылып каан. Оон хоолайлар, шлангалар дамчыштыр суг бүгү-ле клетказларга, харын-даа даштыкы чадагай кажаага безин баар. Ынчангаш демир-хуун тудуп алгаш, хой суггарып, ыңай бээр маңнап, артык үе чарыгдавас.

С-Д. Ооржак черле дарган болгаш шевер кижи, мурнундан тура-ла хойну суггарарын механизастаарын бодап чораанын өөрүнге чугаалаан. Бодунуң планын эрткен чылын боттандырып кирипкен. Ам келир чылын ол системаны уламна чаартып, сугну от салып тургаш, чылыдарын бодап турарын семинарнын киржикчилеринге дыңнаткан.

Чыылганнар оон чоруткаш, Чаңгыс-Терек бригадазының төвүнүн чоогунда Салчак Седен-Дамбаевич Тойбунуң аалынга барганнар. Бо хойжу хураган алыр талазы-биле районда бирги черде чоруп турар. Оон аңгыда эрткен чылды сөөлзүреди колхоз ооң кыштаанга электри чырыын киирген. Бай-Тайга районнуң хойжуларындан бир-ле дугаарында электрижиттинген кыштаг оонуу болган.

Чыылганнар. С. Тойбунуң хөй хураган ап турарының дуржулгазын сонуурганнар.

— Ооң бир «чажыды» дээрге, малды эки семиртип алганывыста — деп, Салчак Седен-Дамбаевич тайылбырлаан. Шынап-ла, ол эрткен чайын Шуй бажының чаагай оттуг, сериин тайгаларынга алды-чеди катап көжүп турган, хоюн семиртип алган. А семис малдың хураганы шыырак, болуру билдингир-ле болгай.

Эш Ооржактыында дег Салчак Тойбунуң кыштаа арыгсилиг чылыг болгаш курган. Мал чеми база бүрүн четчир. Ажылдаарынга таарымчалыг байдалды тургускан.

Эрткен чылын хөй хураган алыр талазы-биле Бай-Тайганың чемпиону «Тээли» совхозтуң хойжузу С. Чүлдүм бодунуң чугаазынга семинардан хөй түүлдү билип алганын айыткаш, эң ылангыя районнуң бүгү-ле төрүүр хой кадарган хойжуларының коданнарынга эш Ооржактың аргазын-биле бөдүүн механизацияны кылыры эргежок чугула дээрзин чугаалаан. Аңаа хөй күш болгаш материал-даа хереглеттинмес. Чүгле колхозтарның болгаш совхозтуң удуртур ажылдакчыларының дузазы, деткимчези херек.

«Кара-Хөл» колхозтуң хойжузу И. Балчый эрткен семинарның ажыктыын онзалап демдеглеп, шак ындыг дуржулга солчуушкунуң чылдың бүгү-ле үелеринде эрттирери чугула дээрзин демдеглээн. Суурлар чоогунда турар малчыннарның коданнарынга электри чырыын киирери каңчаар-даа аажок ажыктыг, ону тургузары үенин негелдези апарган. Ону районнуң удуртур, башаар организациялары деткиир боор деп бүзүрелин илереткен.

Семинарның киржикчилери чаш хураганнарны ажаап өстүрериниң база малды суггарарының бөдүүн аргазының талазы-биле кончуг ажыктыг түүлдү билип алганнар.

Ынчангаш районнуң малчынарында шак ындыг мурнакчы депшилгелиг түүлдерни нептередири-биле семинарларларны моон сонгаар доктаамал чорудары эргежок чугула дээрзин семинарның киржикчилери дугурушкан.

С. ХЕРТЕК.

Чагаа парлаттынмаза-даа

АЖЫЛ ЭКИЖЭЭН

Чоон-Хемчик районнуң «Искра» колхозунуң төп сууру Бажың-Алаакта хөй-ниити организацияларының, ылаңгыя клуб човуделиниң болгаш улусчу дружина белүүнүң ажылының кошкай бергенинин дугайын бо чылдың эгезинде көдээ бижикчилер Ө. Монгуш

СЭКП райкомунуң пленуму

САРЫГ-СЕП. (Телефон-биле). Маңаа март 27-де СЭКП Каа-Хем райкомунуң ээлчегир пленуму болуп эрткен. Аңаа төөгүлүг улуг байырлал—ССРЭ-ниң 50 чылынга уткуштур районнуң партия организацияларының соруулгаларының дугайында айтырыгны чугаалашкан. Бо талазы-биле илеткелди СЭКП Каа-Хем райкомунуң бирги секретары Н. П. Федоров кылган. Плевумга «Кызыл тук» совхозта, «Гиилелге» колхозта парторганизациялар секретарьлары У. Ч. Салчак, Н. Д. Монгуш, «Тыва көдээ тудуг» трестиң ол районда участогунуң начальныгы В. В. Сарапулов болган бон-даа өскелер санал берген.

Илеткелчи болган санал берген эштер ССРЭ-ниң тургустунганының 50 чылынга белеткел дугайында СЭКП ТК-ның доктаалын районнуң ажылчы чоннары, бүгү совет улус-биле бир домей, канчаарда даажок улуг кодургүүшкүн-биле чаңгыс эп-сеткилдиг хүлээп алганын, ажыл-чорудулганың дайынчы программазы ол төөгүлүг документтиниң партия организацияларының ажылчы чоннарга калбаа-биле таныштырып турарын чугулалап демделээн. Ол ышкаш пленумнуң киржикчилери улуг юбилейнин төлептиг күш-ажылчы белектерлиг уткуур дээш районнуң ажылчы чонларының чорудуп турар ажыл-херектеринге доктаалаанар.

ССРЭ-ниң 50 чылынга күженишкиниг белеткенимшаан, районнуң ажыл-агыйлары болгаш бүдүргелери тоску беш чылдың ийиги чылын багай эвес эгелээн. Ылаңгыя «Октябрь 30 чылы», «Коммунизмче орук» колхозтар күрүнеге эът болгаш сүт садарының планын март 15-теле ыракта ажыр күүсединкенер. Ол ышкаш районда орун-бүдүргелгенин болгаш ыяш ажыл-агыйының участоктары бирги кварталдың планын март 20-де чедиишкиниг күүсеткенин рапорттаан.

СЭКП райкомунуң пленуму улуг юбилейге уткуштур районнуң партия, совет, ажылагый болган оске-даа хөй-ниитин организацияларының чорудар ажылдарының талазы-биле делгерентей хемчеглерин хүлээп алган.

ТӨЛЕПТИГ БЫЗАҢЧЫ

Кызылдың септелгетудуг эргелелиниң бригадалары чурттапта, албан организация черлериниң бажыңнарын септээр талазы-биле ажылдарны чорудуп турар.

Ында ай, квартал планнарын доктаамал ажыр күүседип, эки ажылдап турар бригадалар, беш чыл планын йүүседир херекке хууда төлептиг үлүүн киирип чоруур мурнакчылар хөй.

— ССРЭ-ниң тургустунганының 50 чыл оюнга алдар болдурган социалистиг чарышка № 16 уруглар садының болгаш Чурттапта-коммунал ажыл-агый министерствозунуң септелгезинде ажылдап турар Фёдор Яковлевич Евдокимовтуң бызаңчылар, Көдээ ажыл-агый техникумунуң база капитал тудуг болүүнүң бажыңнарында Фёдор Маркович Гершановтуң бригадалары эки түннелдерни чедип ап, январь болгаш февраль айларда планныг даалгаларын күүсеткен. А эки ажылдап турар мурнакчыларның саны улам-на өзүп турары өөрүнчүг деп, эргеледе партия организациязының секретары улуг экономист Александра Семёновна Харина биске чугаалады.

Улуг-Хем кудумчузунда ийи каът чурттапта бажыңының капитал септелгезин Николай Васильевич Зверевтиң бригадазы чорудуп турар.

Бригаданың кежигүннери шупту аныяктар. Ынчалзажок ында эргелелдиң хоочун ажылчыны, ленинчи юбилей медалының эдилекчизи Шимит Даваевич Ширбижик өскелерге үлегер-чижээн көргүзүп, бүдүрүлгенинг мурнакчыларынга чөптүү-биле санадын келген.

Ол 1960 чылдан бээр маңаа ажылдап келген. Школа-сургуулга-даа өөренип чорбаан, боду-ла бижик-билигни чедип алган бодүүн ажылчының сагыш-сеткилиниң байлаан, сонуургалын кижи кайгаар.

Ол тыва чечен чогаалга хандыкпылдыг, бистиң ном үндүрер черивистиң үндүрген тыва дылда номнарын шуптузун номчуп каапкан, оларның дугайында бодуның бодалдарын чугаалаан орар.

— Чечен чогаалывыс улам сайзырап, чаа-чаа номнар садыгга кирип турар. Ынчалзажок ажылчын кижини, ылаңгыя бодүүн тудутжуну чуруп көргүскен чогаалдарның чогу хараадаткыс. Күрүне шаңналының лауреады Салчак Токаның ажылчын Түменхөө дугайында тоожузун улуг сонуургал-биле номчаан мен. Бөгүнгү амыдыралды, бодүүн кижилерни чуруп көргүскен чаа чогаалдарны манавас аргажок — деп, Шимит Даваевичиниң чугаазы-ла чөп.

Ажыл шагының соонда ол черле аңаа орбас. Кандыг-бир номну, азы «Шын» солуунну тудупкан, номчаан орарын бола көөр. Бистиң чуртувуста, делегейде чүү болуп турарын ажылчын ханы медереп билип орар.

Ооң база бир хандыкпылдыг чүвеи — шыдыраа. Суббота азы воскресенье хүннеринде үе-шагын шын планнап алгаш дыштаныр, паркка барып шыдыраалаар шакты база ыяш-ла тып алыр.

Номга, солуун, сеткүүлге, спортка хандыкпыл ооң сагыш-сеткилиң улам байыдып, эки ажылдарынче сорун киирип турар дээрэн чугаажок.

Эргелелдиң хүндүлел самбыразынга хөй удаа киргн келген ажылчын Ш. Д. Ширбижиктиң бодалы, планы база солуп.

А. ЧАРАШ-ООЛ.

ЧУРУКТА: Ш. Д. Ширбижик.

Авторуң фотозу.

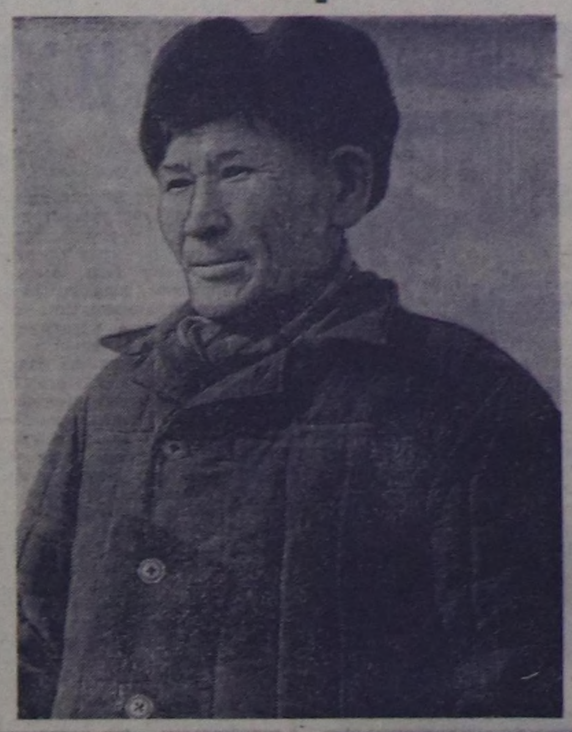

Чагаалар допчулалы

Малчыннарның олчазы

Мал ажылында харыысалгалыг үе — хой ооддаашкынының чер-черде чедиишкинниг эртип турарының дугайында республиканың янзы-бүрү булуңнарындан редакцияга чагаалар хүнүң-не он-ону-биле келгилээр. Нинтиниң малының баш санын өстүрер, ооң чаш төлүн онча-менди алыр, продуктулуун бедидер дээш боттарының амыр-дыжын сатымайн кызымаккай ажылдап турар хойжуларның, кадарчыларның, сакманщиктерниң дугайында чылыг сөстерни оон номчуп болур.

ССРЭ-ниң тургустунганындан бээр чартык чүс чыл болур оюнуң байырлалынга төлептиг үлүүн киирер дээш, ажылдап турар «Тээли» совхозтуң Кызыл-Даг салбырының малчыннарының дугайын бистиң ядепкейлиг бижикчивне И. С. СЕДИП-ООЛ бижип турар. Ол улуг байырлалга белеткел дугайында СЭКП Топ Комитединиң доктаалы-биле танышкаш, салбырның малчыннары уламна улуг чедиишкиннерлиг ажылдаарын шинтирлеп алганнар. Амгы үеде ында малдың кыштагларашкыны эки эртип, хой ооддаашкынының чедиишкинниг чоруп турарын бижикчи дыңнаткан. Мал чеминиң коданнарга чедирилгези багай эвес организастаттыганындан, суггат болгаш чемгерилгезиниң үзүктелиишкин чок болуп келгенинден салбырда бо хүннерге чедир ооддаан 3181 хойнуң боттарының-даа күш-дегдилдези эки, оон 3199 хураган онча-менди алдынган дээрэн ол өөрүшкү-биле дыңнадып турар.

Ол ышкаш салбырда 30 инек бызаалаан, ооң бызаалары эки доругун турарын, мал ажылынче аныяктарны хаара тударынче салбырда кичээнгей салып турарын эш Седип-оол дыңнаткан. Амгы үеде Кызыл-Даг салбырының 30 ажыг аныяктары болгаш комсомолчулары мал ажылында ажылдап турар.

Республиканың база бир өске үжүнда турар ажыл-агыйдан келген чагаада шээр мал ооддаашкынының чоруп турарын дыңнаткан. Ол болза Тээ-Хем районнуң «Ак-Эрик» колхозунуң хойжуларының дугайында ук колхозта кол зоотехник Б. С. ДАК-ХӨӨНҮҢ чагаазы. Колхозта шупту төрүүр 7200 хойнуң 3500-зүү бо хүннерге чедир ооддапкан, ооп 3530 хураганны менди алганын ында чугаалап турар.

Малдың чаш төлүн менди алыр дээш демиселге эрес-шудургу чоруун көргүзүп турар малчыннарны ында мактап демделээн. Оларның арасында төрээн 300 хоюндан 310 хураганны алган эш Алдын-Херелди, 210 хоюндан 215-ти алган эш Хайыңы, 250 хоюндан 255-ти алгылаан эш Орус-оолду, эш Шыдырааның бижикчи онзалап айыткан.

Мал кыштагладыышкыны районда бо чылын бергедээшкинниг эртип турарын айыткаш, бижикчи аңаа холбаштыр ажыл-агыйда ап турар хемчеглерни бижип турар. Колхоз баштаар чери бо айтырыгны чугулага көрүп, малчын коданнарда үш трактору, далбый тырттар 2 тевени быжыглаан болгаш нинтизи-биле 75 кижини хойжуларже сакманщиктедип аткарган. Мал чемининг соортүгээнде 3 автомашина, 3 трактор ажылдап турарын ында бижээн.

Бии-Хем районнуң «Кызыл тараачын» колхозунуң Хүтте бода мал бригадазында ажылдап, чурттап турар Д. Ө. МААДЫ мал кыштагладыышкынының дугайында кыска медээни бисче чоруткан. Ук бригадада нинтизи-биле 600 баш мыйыстыг бода мал, 300 хире чылгы бар. Оларның күш-дегдилдези эки. Нинтиниң малын хүр кыш ажырар, оларның азырал-тежээлдезинге сагыш човангыр болуп турар эш-оорүүң чижээнге Хон деп черде тарыжыктар кадарчызы эш Күскейни адаан. Ооң чоогунда молдургалар ажаакчызы К. Шыыраптың чайын мал чемни четчир кылдыр белеткеп алганындан, амгы үеде ооң бо талазы-биле курлавыры канчаптаа чедер болуп турарын ында айтып турар.

А бо кыска медээни Кызыл хоорай Советиниң «Тере-Хөл» колхозундан бижикчи Ч. Д. Дамдың биске чоруткан. «Балчыр Домаанның дугайында малчын ие деп чугаалап болур. Ооң уругларының тос кижи: Хөй уругларлыг болзаада хойжулаа-ла үр болбаан болгаш ону аныяк малчын деп санап турар. Эрткен ажыл-агый чылында ооң коргүзүү колхозта бүгү малчынларны ашкан. Бо юбилейлиг чылда база-ла эки үретүнелдиг болур дээш ол кызымаккай ажылдап турар» — деп, ол бодунуң чагаазында бижээн. Б. Домаанның коданында төрүүр 488 хойнуң 180-ни ооддапкан болгаш оларның чаш хураганнары четче-менди доругун турарын ол биске дамчыткан.

Нинтиниң малын кыштың ширини соогундан чаңгыс-даа баш хоратпайн, оларның чаш толуп менди алыр дээш шыгыы демисел республиканың чер болганында чедиишкиниг үргүлчүлевишаан. Чаа беш чылдың ийиги чылында малдан алыр продуктуларны улам ковүдедип тургаш, ону күрүнеге садар талазы-биле социалистиг хүлээлгелерин чедиишкиниг боттандырарынга малчыннар төлептиг үлүүн киирип шыдаарлар.

Доозукчулар кежээзи

Дүүн, Кызылдың башкы училищезинге доозукчулар кежээзи болуп эрткен. Аңаа республиканың янзы-бүрү булуңнарында ажылдап турар башкылар, мурнунда ол училищени дооскан улус ажылагыйының хөй янзы адырларында амгы үеде ажылдап турарлар чалаттырган. Чаңчыл болган кежээни училищениң директору М. Х. Чымба ажыткан.

Башкы училищезиниң башкылары. Ылаңгыя ооң хоочунарының бирээзи И. Ч. Эргил-оол (ол бөгүн мында башкызы Виктор Кызыл-оол бодунуң шилип алганы тускай мергежилиниң онзагай болгаш харыысалгазының дугайында сургууларга чугаалап берген.

— Маңаа өөренип киреримде тыва дылды безин орта билбес турдум. Училищениң башкылары, ылаңгыя ооң хоочунарының бирээзи И. Ч. Эргил-оол (ол бөгүн мында олуржуп турар-дыр) меңээ бо дылды төрээн хакас дылымбиле бир домей билир кылдыр өөренип алырынга үнелиг дузаны чедиргенин кижи кайын уттур. Амгы үеде мен тыва дылды эки билир болгаш харын-даа удуртуп турарым школада ону башкылап турар мен—деп, Чербиде кадыкшылга школазының директору М. Н. Ташдантинов бодунуң сактыышкынынга чугаалаан.

Башкы училищезиниң тургустунган үезинден бээр ажылдап келген хоочун кижизидикчилериниң чагыг сөзүн кажан-даа утпайн чоруурун кежээге чүве чугаалаан доозукчулар: Өвүрүнүң улус өөредилге кылдызының эргелекчизи Доңгак Таңгай-оол, Тываның эртем-шинчилел институдунуң эртем ажылдакчызы Дарыма Ондар, Кызылда уруглар садының эргелекчизи В. Горбунова, башкылар билиги бедидер институттуң методизи Э. Ондар, Иштики херектер министерствозунуң ажылдакчызы майор О. Оттук-оол олар сактып чугаалааннар.

Училищениң үндезилекчилериниң бирээзи, амгы үеде ооң өөредилге эргелекчизи В. Л. Ладанова мурнудагы доозукчуларга болгаш амгы сургууларга бодунуң үнелиг чагыгларын чугаалаан. Кежээниң төнчүзүнде училищениң күш-культура салбырының сургуулдары «Че бе, спортчулар!» деп көргүзүгнү чыыллганнарга сонуургаткан. Кежээ кончуг солуп эрткен.

О. НАМЧЫЛАК.

Делегей дө хүннерде

ПКАП ТК-ның IV пленуму

ВАРШАВА. (СЭТА). ПКАП ТК-ның Варшавага бооп эрткен IV пленуму чурттуң улус ажыл-агыйын хөгжүдүрииниң бешь чыл планының кол сорулгаларын чугаалашкан, а ол ышкаш ПУР-нуң Сеймниң соңгулданың түңнелдериниң дугайында информацияны дыңнаан. Хүн чурумунуң бирги айтырыгының талазы-биле пленумнуң хүлээп алган резолюциязында чугаалаанын: 1971 чылда болгаш бо чылдың бирги кварталында планныг даалгаларның боттанышкынында чедип алдынган чедиишкиннер ПКАП-тың чорудуп турар шинтилел-экономиктиг политиказының шынныын бүрүн бадыткаан. Экономиктиг Дузалажылга Чөвүлелиниң хемчээлдеринге экономиктиг кады ажылдажылганың чедиишкиниг хөгжүлдезиниң дугайын бо чедиишкиннер база херечилеп турар. Социалистиг экономиктиг интеграциянның программазынга үндезилээш, бо кады ажылдажылганы улам ыцай хаңыладыры ПУР-нуң улус ажыл-агыйын хөгжүдүриниң амгы беш чыл планының даалгаларын күүседиринге чугула быа болган турар ужурлут дээрэин резолюцияда чугаалаан.

ПУР-нуң Сеймниге соңгулданың түңнелдериниң дугайында пленумнуң шинтирлинде демделээни болза, соңгулданың түңнеллери ПКАП-тың VI съездизинге айтыканы ПУР-нуң улам ыцайгы социалистиг хөгжүдезинниң программазын бүгү улустуң деткип турарын көргүскен, социалистиг тургузуушкунга, Совет Эвилели-биле пайыралды болгаш кады ажылдажылганы быжыглаарынга, социадистиг демкаттыштырылгазының лагерин быжыглаарынга улустуң өзүп турар идей-политиктиг чаңгыс эвиниң илереди болган.

ПКАП ТК-ның пленуму организастыг айтырыгларны база чугаалашкан. Пленум Ю. Тейхмны ПУР-нуң чазаанның президиумунга ажылдаарың сүмелээн болгаш ооңбиле холбаштыр ону ПКАП ТК-ның секретары хүлээлгезинден хостаан. ПКАП ТК-ның Секретариадының кежигүнүнге З. Жандаровский соңгуткан.

Чаагай түңнелдиг кады ажылдажылга

БУДАПЕШТ. (СЭТА). Социалистиг чурттар-биле, хамыктың мурнунда Совет Эвилелибиле сырый кады ажылдажылга Венгрияның экономиктиг хөгжүлдезиниң быжыг үндезинии деп, «Мадьяр немзет» солун бижээн. Эрткен чылдың-биле деңнээрге бо чылын Венгрияның Совет Эвилелинче чорудар барааннары 13—15 хуу өзер. ССРЭ-деп чурт иштинче киирер барааннар 11—13 хуу көвүдээр. Ам ВУР-нуң бүгү дашткы садыг саарылгазының үшкүн бир кезииниден ажыы Совет Эвилелиниң үлүүнге онаажып турар.

Экономиктиг Дузалажылга Чөвүлелиниң XXV сессиязынга социалистиг чурттарның кады ажылдажылгазын улам ыцай хаңыладыр болгаш сайзырангайжыдар, экономиктиг интеграциязын хөгжүдер талазы-биле хүлээп алган Комплекстиг программага үндезилээш, совет бүдүрүлгелер-биле, ылаңгыя саналга техниказының талазы-биле венгр үлетпүрүүн хөй алырларының кады ажылдажылгазы шапкын хөгжүүр дээрэин солун бижээн.

Станоктарны даштыкы чурттарже

ПРАГА. (СЭТА). Готвальд хоорайда машина тудуушкунунуң заводунуң ажылдакчылары хөй бөлүк автоматтыг токарь станоктарны болгаш өске-даа деригии даштыкы чурттарже чорудары-биле белетээн. Чүгле эрткен чылда безин завод ында хевирнин станоктарын болгаш оларның артык кезектерин 35 миллион крон түнге бүдүрүп үндүрген.

Станок тудуушкуның чехословак экономиканың кол адыры деп адап турары чөптүг болгаш республиканың дашкаар үндүрер бараанарының база бир кол чүүлү болуп турар. Чехословак станоктар бедик шынарлыы-биле онзаланып ылгалып турар. Беш диптин 80 хире чурту «Чехословакияга кылган» деп маркалыг 20 мың станокту чыл бүрүде садыга ап турар.

Чехословакия Экономиктиг Дузалажылга Чөвүлелиниң хемчээлдеринге каш-каш ол хевирнин станоктарын бүдүрерин специализастап турар. Чижээ, эрткен чылын Чехословакияның Совет Эвилелинче, социалистиг өске-даа чурттарже үндүрген станоктары, машиналары болгаш үлетпүр дерии бо адырның дашкаар үндүрген ниити чүүлдериниң 70 ажыг хуузу болган.

Фам Ван Донгтуң чугаазы

ХАНОЙ (СЭТА). ВДР-ниң Национал хуралының чоокта чаа бооп эрткен ийиги сессиязынга ВДР-ниң Премьер-Министри Фам Ван Донг илеткел кылган. Вьетнамда амгы байдалды болгаш вьетнам улустуң сорулгаларын ол тодаргай чугаалаан.

АКШ-тың агрессиязынга удур вьетнам улустуң демиселиң илеткелде колдадыр киирген. Мурнуу Вьетнамга хамаарыштыр америк империалистерниң планнары өскерилге чок арткан. Олар Мурнуу Вьетнамны чаа хевирнин колониязы болгаш АКШ-тың төрелиишкиниг черии баазазы болдурарын, а ол ышкаш Вьетнамның ийи аңгы башкаланганын мөңгежиндерин корлап турар. Фам Ван Донг бүгү Индий-Кыдатка дайынны өөскүткени дээш америк агрессорларны буруу шапкан болгаш дайынны «вьетнамчыдарының» планының буурап дүшкени бо үеде мынчепсектиг күштерининг дайынчылавының Тайнинь девискээринге чоруткан халлаашкынары лыка шынгыы болган. Оон ужурунда америк-сайгон командылал Камбоджада, Мурнуу Вьетнамда дайылдажып турар-сайгон чалча черигледнии каш-каш мун солдаттарын Тайниньге камгаланып турар кезектеринге луза көргүзери-биле олче чорудуп эгелээр ужурга аргажоктан таварышкан. Төп шатта болгаш демилитаризастаан зонанын мурнуу талазында девискээрде калыгдошкун сегиржип алыышкыннар бооп турар. Төп шатка патриоттар үш америк вертолётту дүжүр аткан, а Мурнуу Вьетнамның соңгу талазынга чалча шериглериниң үш шериг баазазын күштүү-биле боолаан.

Камбоджада патриотчу күштер март 27-де Кампонгтрать можуда дайынның туруштарын ракета-миномёт-биле боолаан. 36 шакта үргүлчүлээн кадыг-дошкун тулчуушкун үезинде хосталганын улусчу чепсектиг күштериниң дайынчылары дайынга дириг күш болганын техника талазы-биле улуг когаралдарны таварыштырган.

Лаостан дыңнадыгларны ёзугаар алырга, март 24-тен 25-че дүне түс черниң патриоттары Луангпрабангтың соңгучөөн талазынче 30 километр ырак черде болгаш Сиенгкуанг можуда барыын үзелдиг күштерниң туруштарынче халдаан. Дайзын хөй санныг солдаттар, офицерлерин өлүртүп, балыгдаттырып когаран.

Күрүне эргилдезин кылыр сорулгалыг сүлчээни илереткен

САНТЬЯГО. (СЭТА). Чилиниң истелге органнары күрүне эргилдезин кылыр сорулгалыг сүлчээни илереткен. Чилиниң иштики херектер министри Эрнан Дель Кантонуң телевидение дамчыштыр чүве чугаалап тургаш медеглээни: сүлчээчилер—«Патриа болгаш либертад» дээр барыын үзелдиг организацияның кежигүннери чурттуң президентизи Сальвадор Альендени өлүрибиле белеткеним турган.

Национал айыыл чок чоруктуң Дээди чөвүлелиниң хуралы күрүне баштыңының даргалаашкыны-биле аңаа бооп эрткен. Чилиге удур сүлчээге даштыкы монополиялардың болгаш Төп разведка эргелелиниң киришкенин америк журналист Андерсонның парлалгага сойгалаанынга холбашкан документилерин чөвүлелге чугаалажып көргеп. Чазакка удур сүлчээниң тодаргай чүүлдерин чөвүлелге дыңнаткан болгаш аңаа киришкен кижилерниң аттарын айыткан.

Сүлчээчилер март 25 дүнезинде эргилдени кылырын планнап алган болган. Ол сорулга-биле олар шериг кижилер болгаш полиция-биле харылзаа тургузуп эгелээн. Ынчалза-даа олар сүлчээге киржириниен шиитпирлиг ойталаан.

Чилиниң чазаа медеглел парлап үндүрүп, Чилиниң иштики херектерине даштыкы холгаарлаашкын дугайында америк журналистиң парлап үндүрген чажыт документилерин болур-чогууру-биле өөренип көрүп турар дээрэин ында чугаалаан. Чилиге экономиктиг сандараашкынны болгаш политиктиг кризисти болдурар, ол байдалдарда конституциялыг ёзу-чурумну узуткаар болгаш демократтыг чазакты дүжүрер дээр орлаңдажышкынны кылыр сорулгабиле бир даштыкы күрүнениң төлээлекчилери-биле чамдык чили хамаатыларның болгаш организацияларның кады хөделиишкиннериниң дугайында материалдарны чазак база хынап көрүп турар.

МАГАДАН. Кудумчуда хат-шуурган, дувү, соок, а «Пригородный» совхозтуң теплица комбинадының шил крышаларының адаа кеззээ чылыг. Ында чалдарның кырында согуна, помидор, огурец өзүп турар.

Эрткен чылын 80 тонна огурецти болгаш 23 тонна помидорну хоорай чурттакчыларынга чорудуп берген. Погаа ажылдакчылары планныг даалгаларын ийи катап ажыр күүсеткен. Бир дөрбелчин метрден-не 23 килограмм огурецти ажаап ап турар.

1972 чылда совхоз 235 тонна погааны алырын планнаан.

ЧУРУКТА: погаа ажаакчызы Римма Пехакова рассаданы олуртуп тур.

С. БЕЛЯВОЙНУҢ фотозу (СЭТА-ның фотохрониказы).

Патриоттарның согуглары күштелип турар

ХАНОЙ. (СЭТА). Индий-Кыдаттың чурттарында калыгдошкун тулчуушкуннар үргүлчүлевишаан. Тулчуушкуннар шөлдерииге артык күштү чедип алыр дээр америк агрессорларның болгаш оларның чалчаларының бүгү ораллажышкынары турзажок. патриотчу күштер инициативаны боттарының холдарында быжыы-биле тудуп турар. Мурнуу Вьетнамны хостаарының Улусчу

ССРЭ-ниң 50 чылынга уткуштур

★

Москваның Төп делгелге аалында ССРЭ-ниң 50 чыл ооюга тураскаатка Молдав болгаш Белорус ССР-лериниң чурукчуларының, уран-шеверлериниң кылган ажылдарының делгелгези ажыттынган.

Кайы-даа республикаларның чурукчуларының кол темазы — төөгү-революстуг болуушкуунар, Ада-чурттуң дайыны болган амгы чаа амыдырал. Белоруссиядан Г. Муромцевтиң «Чечектел-ле, Белоруссия» деп скульптуразы, Н. Казакевичиниң «Чалыы назын» болган А. Малишевскийниң «Хатыңы» деп чуруктары черле онзагай Моздавиядан 400 хире ажылдар келген.

Үстүнде чурукта И. Степановтуң «Октябрь» деп триптихиниң фрагмент, Л. Шемелевтиң «Мээң төрттүнгенимм» деп чуруу.

М. ХЕНЧЕ-КАРА.
Авторнуң фотолары.

★

КИЖИНИҢ ЧААГАЙ ЧОРУУНГА

Тыва АССР-ниң социал хандырылга ажылдакчыларының чөвүлел хуралы

«Бүгү чүвени кижиге, кижиниң чаагай чоруунга» деп, чонуң чаагай чоруун бедидер талазы-биле Коммунистиг партияның тоску беш чылдың кол соруглазы кылдыр идип үндүрген углавышкыны социал хандырылга черлериниң ажылынга кол хамаарыжыр.

Бурунгу хүн Кызылга болуп эрткен социал хандырылга ажылдавчыларының республика чөвүлел хуралы ажылчы чоннарга пенсия тыпсырын болгаш социал хандырылганың бүгү хевирлериниң ажылын экижидер, оны боттандырарынга күрүненің үндүрген хөреңгизин төп чарыгдаар талазы-биле эрткен чылын элээн ажылдар-кылдынганын демдеглээн. Анаа «1971 чылда чорукан ажылдарның түңнелдери болган СЭКП-ниң XXIV съездизиниң шиитпирлерин күүседир талазы-биле республиканың социал хандырылга органнарының ажылын улам экижидериниң соруглалары» деп илеткелди республиканың социал хандырылга министри Н. Л. Күнчүн кылган.

Бо чылдың эгезинде байдалбиле алырга республикада ажылчыннарның, албан-хаакчыларның, шериг албанныларның иштинде 15 муң ажыг пенсионер, 4663 колхозчу пенсионер бар. Оон аңгыда 219 кажы персоналдыг пенсионнер-лер болуп турар. Эрткен чылын күрүне болган колхоз пенсияларын төлээринге оон мурнунда чылга деңнээрге 1 млн. 20 муң рубльди хөйнү чарыгдаан. Хөй уруглуг болган бот нелерге 1166,1 муң рубльди төлээн. Ниитизибиле республикада пенсияның бүгү хевирлерин 31600 кижи ап турар. Оларга эрткен чылын күрүне 8 миллион 624 муң рубльди чарыгдаан. Күрүне пенсиязының дугайында Хөойлуга дүүштүр оларны төлеп берип, чаа тыпсыр бүгү пенсияларны пенсия тыпсырының комиссияларының хуралдарынга көрүп, бадылап турарын эң Күнчүн демдеглээн.

Бай-Тайга, Каа-Хем, Тожу, Таңды райкүүскомнарның болган Кызыл хооркүүскомнуң социал хандырылга килдистери хой-ниитиге даянып ажылдап, пенсионерлер чөвүлелдерин тургускан. Оларның ажылынга хой-ниитичи контролёрларның болүктерин, пенсионерлерни бажыңнарынга хандырар болүктерин, профэвилел комитеттеринің пенсия айтырыгларынга хамаарыштыр ажылдаар комиссияларын хаара туткан.

Бай-Тайга райкүүскомнуң социал хандырылга килдизи республикада эки ажылдыг килдистерниң бирээзи. Ол килдистиң эргелекчизи К. Дилак чөвүлел хуралга санал бергеш, килдистиң ажылында ооредиглиг чижектерге доктаатан. Бай-Тайгада ам 1700 кижи пенсия дузалаамчызын ап турар. Эрткен чылын дөрт чүс ажыг хөй уруглуг болган бот нелерге пособиени тывыскан. Пенсияны ажыр азы түдүү толээр таварылга болбаан.

Республиканың социал хандырылга ажылдакчыларының арагында соңчарыштыг кончуг четпес организастаанындан Барыын-Хемчик райкүүскомнуң социал хандырылга килдизин чарышка кыйтырарывыска безин харыылаваан деп ол хомудаан. Чонуң пенсия болгаш пособие-негелдеерин чогумчалыг шиитпирлээр дизе, республиканың социал хандырылга министерствозунуң чер-черге ревизия кылын турар ажылдакчылары чонну хүлээп алырын организастаар болза чогумчалыг-дыр деп ол чугаалаан.

— Биске ревизорлар келгеш чүгле бодунуң ажылынга хамаарыштыр хынаалга кылыр. Ырак узак районнарга ындыг хынаалдарны кылырда күрүне пенсиязының-даа, иелерге тыпсыр пособие талазы-биледаа хывалдаларны кылып, дуржулга солчур болза таарымчалыг — деп. Мөңгүн-Тайга райкүүскомнуң социал хандырылга килдизиниң эргелекчизи Д. Дүгүр-оол саналынга демдеглээн. Сөөлгү дөрт чыл иштинде бистиң районга республиканың социал хандырылга министри, ооң оралакчызы чангыс-даа катап келбээн, кандыг байдалда ажылдап турарывысты сонуургаваан деп, эң Дүгүр-оол шүүмүлээн.

Каа-Хем райкүүскомнуң социал хандырылга килдизин чүгле республикада эвес, харын РСФСР-де эң эки ажылдыгларының бирээзи. Күрүне болган колхоз пенсиязын тыпсырының чурумун тус черинің радиозун дамчыштыр чонга тайылбырлап келгеш. Ук килдистиң эргелекчизин А. Габышева бодунуң савалыгга ажыктыг түүлдерин илереткеш.

— Украинаның Черкасс облүүскомунуң социал хандырылга килдизининң пенсия болгаш пособие тыпсын турар методун биске пенгередир болза эки түңнелди бээр иймк —деп, ол дыңнаткан. Ында районнарда, хоорайларда социал хандырылга килдистери болүктерни тургускаш, график ёзугаар айда азы кварталда бир килдиске барып, бот-боттарын хынажып турар. Ажылда четпестерни ол чайладыр. Хынаалдаларга киришкен ажылдакчылар боттарының ажылында четпестерни эдер, дуржулгазы байыыр.

Күрүне пенсиязының дугайында Дүрүмнүү ам-даа чогуур негелдеринге чедир сагывайн турар килдистер республикада бар дээрзин хуралынга демдеглээн. Айда алыр шалыпчының ортумак хемчээлин, күш-ажыл стажын санаарда пенсияның хемчээлин шын эвес санаар болгаш тодарадыр таварылгалар эвээш эвес. Оон уламыдаан частырыглар үвгүлээр. Бо ажылды экижидери пенсия тыпсырының комиссияларының ажылын эки организастап, ролюн бедидериден улуу-биле хамаарыжыр. Ол комиссияларның ажылынче Советтериниң күүскомнары, довтаамал комиссиялары кичээнгей салыр, ону хуралдарынга дыңнап турары чугула негеттиниң келгеш.

Колхозчуларга пенсия тыпсырының документилерин белеткеш кылырда ёзу барымдаалаар чорутар. Эрининиң кодэ Советтериниң четпес ажылы болуп турарын ол районда эмчиниң күш-ажыл экспертиза комиссиязының даргазы Р. Калдар-оол шыңгыы бууруу шапкан. Тес-Хем райкүүскомнуң социал хандырылга килдизининң, кодэ Советтериниң контролюнуң коткаандан пенсия болгаш дузалаамчы актазын самчыгдаар, отчёт саададыр чорутар турганын Тес-Хем райкүүскомнуң даргазының оралакчызы Ч. Шулуу-Маадыр айыткан, ындыг таварылгаларны болдурбазының «емчелериниге доктаагаш.

Республикада эмчиниң күш-ажыл экспертиза комиссиязын хүн бүрүде доктаамал ажылдаар кылдыр эде тургузары, үргүлчү ажылдаар кадрлар-биле ону хандырары хүнүң бир чугула айтырыы болуп турарын республикада эмчиниң күш-ажыл экспертиза комиссиязының даргазы Ч. Лакпа санадынга айыткан. Районнарда, хоорайда ындыг комиссияларның организас-методиктиг төвү ол болган турар үлегүлүг.

Хуралга республиканың Министрлер Чөвүлелиниң даргазының оралакчызы Х. А. Анчима киришкен.

ССРЭ-ниң тургустувганындан бээр 50 чыл болур ооюн төлептиг уткуурунче утланган хемчеглерни айыткаш, ону боттандырарынче социал хандырылга ажылдакчыларын кыйгырган кыйгырыгны хуралдың киржикчилери хүлээп алган.

В. МААДЫР,
«Шынның» тускай корр.

УЖУРАЖЫЫШКЫН

Тыва АССР-ниң Министрлер Чөвүлелиниң Телевидение болгаш радио комитединиң ажылдакчылары Таңдыда Кур чер суурнуң телевидение көрүкчүлери, радио дыңнакчылары-биле ужурашкан.

Телевидение болгаш радио чоннуң политиктиг бодунуң база культурулуг деңнелин бедидерине олжок улуг ужур-дузалалын чүве чугаалаан эштер демдеглээн.

Ужуражымышкынның түңнелинде телевидениениң болгаш радионуң симфониялыг оркестри чымчаннарга концерт көргүскен.

Н. АЛЕКСЕЕВ.

Чазын кедер ядик-хептиң чаа хевирлериниң көрүзидээн Кызылда «Чечек» ателъеге эрткен дыштанар хүннерде болуп эрткен болгаш аңаа хөй чон чыглып, ону сонуургап көргеш. Оларга 20 ажыг аңгы-бүрү чаа хеп аймаан көргүскен.

Амгы үеге таарыштыр, национал угуулзалар-биле каастап даарааң платьени чурукта көргүскен. Ол платье бир иштиде курлакка чедир тыртар ооктүг, моюндуруу турум, чеңнерни эгиннеринге киир олуртуп, оок дижидерин угуулзалап каастаан, калбак курлуг.

А. МЕЛЬНИКОВТУҢ
фотозу.

Апрельде агаар кандыг болурул?

Чурттуң европа кезээнге апрель ай мурнукузунда ол үеден чымчак, агаар 1—3 градус чылыг болур. Айның ортумак температуразы ортаа куржагга 4—8 градус чылыг болур. Ынчалза-даа айның иштинде болган төнчүзүнде соор чадап чок. Ынчан соңгу районнарга дүне 5—10 градус соор, хүндүе 2 градус сооктан 3 градус чедир чылыыр. Үшкү он хонукта чылыг болур. Ортаа куржагга 10—15, мурнуу чүкке 15—20 градус чылыыр.

Европа девискээриниң соңгу түңгүне. Прибалтикага, Белоруссияга ол-чаъстыг, бүргег болур. Төп районнарга база Поволжьеге айның иштиги чартыында чаашкыныг болур. Украинаның мурнуу түңгүне. Урал эдээнге аяс болур.

Крымның мурнуу эриинде курорттарга каап, а Кавказтың Кара далай эриинге кудуушкуннуг чаъстаар. Баштайгы он хонуктуң ортаа үезинде, үшкү он хонуктуң эгезинде 7—12 градус, өске үеде 13—18 градус чылыг болур.

Барыын Сибирьниң чамдык районнарынга болгаш Казахстанның хөй кезээнге чылыг болгаш чаъе-чаашкын эвээш болур. Баштайгы он хонукта дүвүлеп хадыыр, ынчаарда агаарның температуразы Барыын Сибирьниң мурнуу түңгүнге 15—20, Соңгу Казахстанга 5—12 градус чедир соор. Апрельдиң иштиги чартыы чылыг болур, хар эрип каар, хемнерниң дуду дүжер.

Азов, Каспий далайларының дожу апрельдиң үшкү он хонуунда эриир, мооң мурнунда аз эгезинде-ле дош эрип каар турган. Закавказьеге болгаш Ортаа Азияга айның баштайгы чартыында элээн серинин болур чадавас. Агаар чоорту чылыыр, чамдык хүннерде 22—27 градус чедир изиир.

Түвөн Сибирьге апрель элээн соок болур. Айның ортумак температуразы мооң мурнунда апрельдерниидеп 1—5 градус соок болур. Ыракны Түвөн чүкке эң соок хүннер айның эгезинде болур. Чижэз, Хабаровск крайның соңгу түңгүнге агаар 22—27 градус чедир соор. Ынчалза-даа үшкү он хонукта Приморьеге, Хабаровск крайга чае тиилеп үнер, температура 13—18 градус чедер. Ыракны Түвөн чүкке апрель боран, частыг болур. Хабаровск крайга, Сахалинге болгаш Камчаткага чамдык черлерге дүвүлеп хадыыр чадавас.

В. ЧИСТЯКОВА.
ССРЭ-ниң гидрометтөвүнүң эртем ажылдакчызы.

АЖЫЛ-ИШЧИ ХЕРЭЭЖЕННЕРНИҢ ҮЛҮҮ

МАЛЧЫННАР

«Тээли» совхозтуң Кызыл-Даг салбырының экономиказының кол адыры— мал ажылы. Анаа херээженнерниң үлүү улуг. Малдың баш санын өстүрер, оок продуктулуун бедидер дээш төлептиг салыышкынны киирип турар кижилер-ле хөй. Оларның ажылыжының онзагай байдалын ооренип көргеш, чорудар ажылды аңаа таарыштыр тургузуп турар бис.

Херээженнер чөвүлели бодунуң ажылын бирги эллегде салбырның коллективи планныг даалгаларны чедиишкининг күүседиринче утлаадыргап. Аңаа үндезилээш малчыннар бо чылын төрүүр чүс баш малга онааштыр: хойдан —95 хураган, ошкуден — 98 анай, инек биле беден— 85-85 бызаа болгаш кулун доруктуруп өстүрүп алыр, бир хойдан 2,3 кг дүктү, ошкуден 720 грамм чөөктү алыр деп хүлээгенни алган. Ону чедип алыр соруга-биле ореге бүрүүн 15 тонна сиген кезип белеткээр, одекти четчир кылдыр кургадып алыр, кыштаглар белеткелип эрте, шынарлыг доозар. Күрүнеге садар малдың дириг деңгээлин бедидер соруга-биле семиртилгени эки организастап, эки оттуг тайгаларга малды чайлагладырын көрүп турар.

Салдынган соруглаларны чедип алырда малчын кижиниң таарымчалыг байдалдарны тургузары эргежок чүгула, оон хамык чүве хамаарыжыр апаар. Мону чедип алыры-биле салбырның херээженнерни амыдырал-чурталганың культуразын бедидериниче улуг кичээнгей салып турар. Бажың-балгат, ог-оран арыгшевер, юрүштүг болза, кадарчының бодунга-да чогумчалыг болгай. Бистиң алган хүлээлгелеривисте бо талазы-биле демчеглер база көрдүнген.

Соруглаар салдынганда, ам чүгле ону дүргеп күүседирги эргежок чүгула болгай. Амгы үеде салбырда мал түдүктен төрүп турар. Оон ап турар тол мендн. Сөөлгү медээ ёзугаар алырга төрөөн 3347 хойдан 3365 хураганы алган. Көргүзүг багай эвес. Кадарчылар Куңгаа Часкал, Хомушку Сержин, Чүлдүм Маңгырыкчы, Иргит Долзан олар эки көргүзүглерни чедип алган. Харыысалгалыг, чымыштыг үеде хойжуларның шынчы дузалакчылары саскаанщиктер. Ажыл-ишкиге ак сеткилдиг, хой-ниитичи, кызымаккай саскаанщиктер бистө хой. Хой чыл иштинде ындыг хүлээлгени күүседип турар, хой уругларның иези Хертек Салбайтыр, Серээ Ханды-Сүрүң Хомушку Савыыр, Катя Каваа олар үдегерлиг ажылдап турар.

Мал бригадаларының төптеринде агитквартиралар тургустунган. Олар политкижидилге болгаш культура-массалыг ажылдар чорударынга таарымчалыг төптер болуу берген. Салбырда ындыг үш агитквартира бүрүүн бүлүүнүг, ында соруглаарны, кылаа чогуур ажылдарны, оларның күүсеттиниң турарын айыткан болгаш ажыктыг сүмелерни база бижээш аскан.

Салбырның херээженнер чөвүлелиниң кежигүнү Бела Иргитовна Балчының удуртуп турары Ооргда ошку кадарчыларның төвүнде «Чодураа» деп агитквартирага ажыктыг, солун ажылдарны чорудуп турар. Ында зооветеоредилге болгаш экономиктиг билиглерниң эге школазы айда ийи катап эртип турар. Ол кичээлдерге херээженнер улуг сонуургал-биле киржип турар. Чоокта чаа аңаа Байтал салбырының малчыннары-биле ужуражылга болган. Кадарчыларның ог-буде бүрүүзү радиоприёмниктиг, чагыгалыг. Материалдыг байдалы хүн келген тудум ажижин, мотоцикл садып алган малчыннар хөй.

Салбырда херээженнер чөвүлели беш чылдың улуг соруглаарын күүседиринге төлептиг үлүүн кирер дээш, сорук кирген ажылдап турар.

А. ДАМДЫН,
херээженнер чөвүлелиниң даргазы

ШАЛЫПЧЫ АЙДА

СЭКП Улуг-Хем / райкомуунуң болгаш райкүүскомнуң чарлаавы — малдың массалыг оолдаашкынын чедиишкинниг эрттирип, чап малды онча-меңди, чидирип чок ажаан алырының шалыпчы айы— февраль март айларда ол ыңгыл ажылга «Улуг-Хая» совхозтуң Арыг-Бажы салбырының төвүнде херээженнер идекейлиг киржип турар.

Херээженнер чөвүлели 25 саскаанщиктн Хайыракан салбырының хойжуларынга дузалажыры-биле чоруткан.

Февраль айда суурнуң 50 ажыг херээженнери сүт-бараан фермазынга үш удаа болгаш Оймак деп черле инек каларчыларының турлаанга үнүүшкүнүүг шефтээшкин организастаан. Оон түңнелинде 200 бызаа кирер кажаанның болгаш бызаа ажаар клетказарының яштин, даштын аштаан, кызыл-булуңну чугайлап база оске-даа ажылдарны кылган. Ол үнүүшкүннер үезинде малчынарга аңгы-аңгы темага лекция, беседаларны кылып, дыштанылга кежээлерин база чоруткан. Сүт-бараан фермазының кызыл-булуңуга эрттиргеи «Херээженниң чоргааралы — күш-ажылчы ниинң чоргааралы» деп темалыг кежээге массалыг оюннар, концерт болган. Саанчылар, кадарчылар ол кежээнин: «Ёзулуг дыштанылга кежээн болду, мооң соцгаар-даа ындыг кежээлерни организастаарын күзеп тур бис» деп санаалдарын киргеп.

Бо чугула ажылга херээженнер чөвүлелиниң кежигүнүвеп Зоя Сувгарап, Ирина, Оюн, Ховалыг Чолдак олар идепкейлиг киржип, билдилиг организаччылар болуп, боттарының үлүүн киирип турар.

Районда херээженнер чөвүлелдериниң аразында калбаргаи социалистиг чарышка бистиң суурнуң херээженнери идепкейлиг киржип, эки түңнелди чедип алыр дээш шүдүрүү ажылдаар бис.

А. СЕРЕН,
суурда херээженнер чөвүлелиниң даргазы.

ЧОРГААРЛАНЫЙ ТУР БИС

Самагалдай ортумак школазында херээженнер чөвүлели эртеи чылын тургустунган. Оон даргазынга хөй-ниитичи, ак сеткилдиг аныяк башкы Мария Степановна Буянны соцгаан. Идепкейлиг организаччының удуртулгазы-биле чөвүлел солун ажылдарны кылып турар. Чөвүлел коллективке яжы-бүрү темалыг кежээлер эрттирип, херээженнерни олче хаара тудуп, оларның бот-идепкейин кодүрүп, хой-ниити ажылынга киришгирип келген. Чоокта чаа башкы Наталья Кочага «Кым болуруул?» деп ханы утказы кежээни школага эрттиргеп. Аныяк башкылар М. Намчыл биле И. Шимит 8—10 класстың өөреникчилериниге тускай кежээ база эрттиргеп.

Башкылар дээрге чоц ортузунга киизидилге ажылын чорударынга улуг үүлеэин киирип турар болгай. Быстиң школавыстың башкылары ооң база-ла чыдып калбайн турар. Аңаа В. Тюлюш болгаш Л. Доруг-оол хамаарыжыр. Лидия Доруг-оол тореелер университединн удуртуп, ооц ажылын эки тургускан, боду иелерге лекциялар ыомчуп, беседаларны үргүлчү чорудуп турар.

Херээженнерниң улуг эвес коллективи улуг ажылды чорудуп турарынга чоргаарланып турар бис.

М. УВАННАЙ,
башкы.

Солун кежээ

Чоокта чаа Кызылда күрүнеиң педагогика институдунга эртемденнер-биле студентилерниң кежээзи солун болган. Келир үениң башкыларының эртемденнер-биле ол кежээзин институттуң эртем талазы-биле проректору, филология эртемнериниң кандилады Куулар Сенгилович Доржу ажыктаан.

Аңаа доогу эртемнериниң кандидады Оюн Арапгановнч Толгар-оол, география эртемнериниң кандидады Калгажык Ондарович Шактаржык, физика-математика эртемнериниң кандидады Ондар Опанович Хеймер-оол, ветеринария эртемнериниң кандидады Илья Төнгүр-оолович Кызыл-оол олар киришкен.

Студентилерниң сонуургаан айтырыгларын тайылбырлавышаан, боттарының эртем талазы-биле ажыл-чорудулгазын база моон соңгааргы соруглаларын аалчылар чыылганнарга сонуургаткан.

А. БАИР.

телевидение

МАРТ 30-ДЕ

МОСКВАДАН

18.30—«Чогаалчының индири» Г. Марковтуң чугаазы. 18.45—«Испан тема». Музыка-литературалыг композиция. 19.15—«Хөлегелер дал дүште чиде бээр». Уран-чечен телефильм. 7-ги сериязы. «Захар Большаков».

КЫЗЫЛДАН

20.20—Телемедээлер. 20.35—«Чер дугайында чугаа». Телефильм. 21.15—Телемедээлер (тыва дылга) 21.30—Чарлалдар, реклама. 21.35—«Фотосимфония». Телефильм.

МОСКВАДАН

21.55—«Каайлы дилеп тывыышкыны». Уран-чечен телефильмиин баштайгы үндүрүлгези. 3, 4, 5, 6, сериялары. 23.00—23.30—«Ye». Информастыг программа.

агаар

Бөгүн республикага шөкар булуттаар, чагбас. Барыын үгланыышкынныг хаттың дүргени секундада 5—10 метр чедер. Агаарның температуразы 3—8 градус чылыг болур.

Кызылга эдир булуттаар, чагбас. Хат кошкак. Агаарның температуразы 7—9 градус чылыыр.

Редакторнуң оралакчызы Б. Н. КАРАШПАЙ.

КИНО

МАРТ 30-ДЕ

«НАЙЫРАЛ»: «Полктуң огду» 10, «Ынакшыл болгаш өлүм дугайында хроника» 11.45, 13.30, 15.15, 17, 18.45, 20.30 шактарда.

«КАА-ХЕМ»: «Иогаан идчирбелер» 11.30, «Оңза дидим чорук» 13.10, 15, 16.50, 18.40, 20.50 шактарда.

«ПИОНЕР»: «Элдептиг оранда» 9.20, 12.50, 16.40, «Хем кыдында—кызыгаар» 11, 14.40, 18.40, 21 шактарда.

«ВОСТОК»: «Ыракта барыын чүкте» 11.30, 13.15, «Ыңдыг оол чурттан турар» 15, 18.40, «Эм суг» 16.50, 20.50 шактарда.

«КОМПЛЕКСТИГ ЭКСПЕДИЦИЯНЫҢ КУЛЬТУРА БАЖЫҢЫ: «Кожун чоруур фронт» 15.30, 18.30, 20.30 шактарда.

«СОВЕТ ТЫВАНЫҢ 10 ЧЫЛЫ» КУЛЬТУРА БАЖЫҢЫ: «Кызыгаарга боолаашкын» 15, «Кызыл сал» (1-ги, 2-ги кезектери) 17, 20 шактарда.

«ЭНЕРГЕТИК» КУЛЬТУРА БАЖЫҢЫ: Кивочыыңды 16.30, «Кожун чоруур фронт» 12, 18.30, 20.30 шактарда.

Кызылда политехникумга капитал тудуг талазы-биле бухгалтер негеттиниң турар. Айда алыр шалыны 90 рубль.

Тайылбыр алырда Кызыл хоорайның Промышленная кудумчузунда № 71 бажыңга келир, алы 48-46, 27-80 дугаарлыг телефоннарже долгаар.

ДИРЕКЦИЯ.

РЕДАКЦИЯНЫҢ АДРЕЗИ

Кызыл. Шетинкин-Кравченко кудумчузу, бажың № 3, ТЕЛЕФОННАРЫ: Редакторнуң 24-63, редакторнуң оралакчыларының 35-24, пропаганда киллизинин 23-54, харыысалгалыг секретарының 23-35, партийжи амыдырал киллизинин 37-13, культура киллизинин 23-54, көдэе ажылгый киллизинин 21-47, үлетпүр киллизинин 22-64, чагаа киллизинин 41-27, информация база совет тургузуг киллизинин 20-60, бухгалтериянын 31-75, корректорларнын 27-41. Солун келбейн барганда 32-75 телефонче долгаар.

Солун неделяда 6 катап үнер

Тыва АССР-ниң Министрлер Чөвүлелиниң чанында Тываның ном үндүрер черинин республика типографиязы (Кызыл, Шетинкин-Кравченко кудумчузу 1). ТС—00274.