БҮГҮ ЧУРТТАРНЫҢ ПРОЛЕТАРИЙЛЕРИ, КАТТЫШЫҢДАР!

1925 чылда үндеавлеттинген

ШЫН

СЭКП Тыва обкомунуң, Тыва АССР-ниң Дээди Совединиң болгаш Министрлер Чөвүлелиниң органы

1969 ч. СЕНТЯБРЬ 24 СРЕДА № 225 (8071).

Өртээ 2 көп.

КОЛХОЗЧУЛАРНЫҢ БҮГҮ-ЭВИЛЕЛ СЪЕЗДИЗИНГЕ УТКУШТУР

ТИИЛЕЛГЕНИҢ ОРУУ

Эстонияның колхозтарында колхозчуларның үшкү Бүгү-эвилел болгаш республиканың бирги съездилеринге тураскаазаган ниити хуралдар эртип турар.

Ындыг хурал Харноск районда Күш-ажылдың Кызыл тук орденниг «Улустуң тиилелгээн» колхозка болуп эрткен. Ол ажыл-агый бо чылын бодунуң 20 чыл юбилейин демдеглээн. Ленинчи кооперативтиг планынга үндеавлеп хөгжүткен социалистиг көдээ ажыл-агый эстон көдээни таныттынмаазы-биле чаарткан. Оон тодаргай чижээн «Улустуң тиилелгээн» колхозтан көрүп болур.

Башкайгы үеде ол колхозтуң техниктинг баазазынга ажыбиле кестирер 11 машина, 3 чаштырыкчы турган. Ам 41 трактор, 6 комбайн болгаш өске-даа техника бар апарган. Шынааларны болгаш шыгы улуг черлерни кургадып турган, колхозтуң тарылга шалуң 2000 гектарга калбарткан.

Хоорай хевирииң бажынарын туткан чаагайжыткан суур туттунган. Ында клуб, магазин, кафе-столовая, школа болгаш культура амыдыралдың өске-даа албан черлери бар. Шак-ла ындыг суурларны республиканың 300 ажыг колхозтарында тудуп турар.

Ук көдээ ажыл-агый артели күрүнеге ажыт, сүт, тараа, картофель садарының бөлүк планын күүседипкен.

Колхозчуларның район хуралынга баар төлээге Социалистиг Күш-ажылдың Маадыры Анин Микомягини артельдиң кежигүннери бир үн-биле соңгааннар. Ол саанчы бодунга быжыглаттыгнан болуп шпектериниң бирээзинден-не 5000 килограммдан хөй сүтү саап алырын республикада эң баштай чедип алганнарның бирээзин. (СЭТА-ның корр).

КЕЖЭЭКИ БОЛГАШ БОТ-ӨӨРЕДИЛГЕ

Ортумак школаны чыл бүрү доозуп үнүп турарларның аразында кежээки болгаш бот-өөредилге школазын доосканнар хөй. Ниити билиг школазын кандыг-бир чылдагаан-биле дооспайн барган оолдар, кыстар ажылдавышаан өөренириниң оруун күзелдии-биле шилип ап турар. Оларның өөренириңге таарымчалыг байдалды тургузарынче улуг сагыш салдынган.

СЭКП-ниң XXIII съездизиниң улус өөредилгезиниң талазыбиле шиитпирлеринде аныяктарның өөредилгезин сайзырадыры нөкүү черни эллээн. Өөредилгениң кежээки болгаш бот-өөредилге хевирин калбартырын ында айыткан.

1969—70 чыл аныяктарның өөредилгезинге онзагай чыл боор кирер. В. И. Ленининиң төрүттүнгенинден бээр 100 чыл болур оюнуң чылында өөредилге чылы эгелеп турар. Ленинчи юбилейни чедиишкинниг уткуурунга база бир төлептиг салыышкын болза кижи бүрүзү бодунуң ниити билиин бедидер дээш чүткүл болур. 1970 чылга чедир аныяктарның бүгүниити ортумак өөредилгезин боттандырар деп СЭКП-ниң Программазында бижээн. Кежээки болгаш бот-өөредилгелиг школаларга чаа өөредилге чылын эгелеп тура, үстүнде сорулганы удуртулга болдуруп ажылдаар ужурлуг бис.

Бистиң республиканада бот-өөредилгениң ийи школазы (Кызылда болгаш Чадаанада), ажылчын аныяктарның эллэн наш кежээки школалары, Таңдының Кур-Черде өөредилге комбинады аныяктар өөредилгезиниң баазазы боор турар. Ук школаларга беш муң хире аныяк өскен долу болгаш долу эвес ортумак эртемни чедип ап келген. Чаа өөредилге чылында оларга база хөй аныяктар өөренир.

Республиканың Кызылда бот-өөредилгелиг школазы Улуг-Хем, Бии-Хем, Таңды, Тес-Хем, Эрзин дээш өске районнарда консультпунктуларны организастаан. Улуг-Хемниң Чаатыда консультпунктуга эрткен чылын өөредилге эллэн организастыг болган. Бо чылын аңаа өөренир аныяктарның сан-дажызын тургускан. Школаның башкылары-биле аныяктарның баштайгы ужуражылгазы эрткен. Өөредилге чылын организастыг эгелээриниң хемчеглерин консультпунит болгаш удуртур органнар ап турары оон иле-дир.

Таңдының Кур-Черде өөредилге комбинады «Тиилелге» совхозтуң механизатор кадрлар белеткээриниң баазазы болуп берген. Сес чыл болгаш ортумак школаны дооспушаан, калбак билиглиг механизатор кадрларның мергежилин оолдар, кыстар чедип ап турар. Оларның чамдыктары төрээн совхозунуң хову, шөлдеринде ажылдай берген. Өөредилгениң организастыг эртип турарының чылдагааны чүдел? Совхоз дирекциязы аныяктарның өөредилгезин чугула деп санап, комбинатка, оон өөреникчилеринге дузалап, хүн бүрү детпип турарында.

Кежээки болгаш бот-өөредилге партия, совет органнарның, ажыл-агый удуртукчуларының ынчээнгейиниң төвүнде турар черлерде түңнел эки. ВЛКСМ райкомнары, комсомол комитеттери аныяктар өөредилгезин доктаамал удуртуру болгаш контрольдаары кончуг чугула. Кежээки өөредилге айтырыынче тус-тус районолар база чогуур ынчээнгей салыр ужурлуг. Бүгү-ниитиниң ортумак өөредилгезинче шилчиириниң айтырыын калбак хөй-ниитиниң деми-биле мынчаар шиитпирлевес болза, эки түңнелге чедирбес.

Бот-өөредилгелиг школаның консультация пунктуларынга 5 — 11 класстарга өөренир күзелдиглер билиг чедип ап болурунуң бүгү-ле аргалары бар. Эрткен чылдарның чамдык шын эвес практиказындан бүрүнү-биле үштүнүп тургаш, аныяктар өөредилгезин үндезини-биле эжижидерин чедип ап болур. Чүнүң-даа мурнунда өөренир кижилерниң сан-дажызын четчеллээр, тодарадыр. Кымның кайы класска, кайа өөренирин амна үзе шиитпирлээр херек. Өөредилгени таарымчалыг чорударын башкылар-биле сүмележир. Ыраак ферма, бригадаларда аныяктарның өөредилгезин үзүк чок чорударын ажыл-агый удуртукчулары, школалар, консультпунктулар баш удур планнаар.

Аныяктарның өөредилгезин болур-чогууру-биле чорударынга консультпунктуларны болгаш өөредилге бөлүктерин быжыглап тургускан школаларның, ында ажылдап турар башкыларның негелделиг болуру база чугула айтыгыр. Өөренип турарларның билиининг шынарынче ынчээнгей салып, консультацияларны, зачёттарны чогуур ёй-шаанда чорударынга бүгү үүлдү белеткээри чугула.

Өөредилгени доктаамал чорударынга ынчээл үзер, харындаа өөредилгени ара каар чоруктар кончуг шаптыктыг. Аныяктарның өөредилгезин планнаап тура, аңаа үзүктелиишкин болдурбазын ажыл-агый удуртукчулары, профэвилел, комсомол организациялары амдан бодаар херек. Эрткен чылдарның түңнелдеринден чамдык саннар чүнү херечилеп турарыл дээрге, чыл эгезинде өөренип киргеннерниң эллэн иезии өөредилге эгелээри кайы чорда-ла, чоорту «эсти» берген болур. Мону болдурбазының үндезини тус чер бүрүзүнүң комсомол болгаш партия организацияларының хүн бүрү контролюнда.

Өөренири хууда херээм дээр хөөннер турбас ужурлуг. Аныяк өскенниң өөредилгези дээрге бистиң партиявыстың шиитпирлеп турар чугула сорулгаларының бирээзи болур. Бүгү-ниитиниң ортумак өөредилгезин чедип алырының бир баазазы кежээки болгаш бот-өөредилге ол, ынчангаш аңаа негелде бедик.

Ленинчи юбилейниң төвүлүг чылында билиг дээш походка идепкейлиг киржири оолдар, кыстарның хүндүлүг хүлээлгези. Ажылчын аныяктарның өөредилгези эгелей берген, өдээ аныяктарның өөредилгези октябрьда эгелээр. Аныяктарның кежээки болгаш бот-өөредилгезин организастыг чорударынга ВЛКСМ райкомнарының, тус черлерниң партия, совет, ажыл-агый органнарының ролю улуг дээрзин айтыры чугула.

Каттышкан өөредилгеге белеткел

ПҮР-нүн, ГДР-ниң, ЧССР-ниң болгаш ССРЭ-ниң шериглериниң штаб-тарында болгаш өөредилге штавында каттышкан өөредилгелер планнарын тодаргайлап, төлевилээрин доозуп турар. Келир үеде чүүлбүрү өөредилге эртиреринге өргежок чугула материал, кижи курлавырын таарыштыр санап, дайынчы дужаалдарны төлевилеп, тарадып берип турар. Варшава Керээзиниң киржикчилери күрүнелериниң армияларының эң улуг өөредилгелериниң бирээзин Польшаның барыын талакы черлеринге эрттирер. Оны эвилелчи күрүнелериниң танк, мотоадыгжы болгаш десант шериглериниң, далай, ужар чүүл күштериниң киржилгези-биле, амгы үеде кылыр дайынчы хөделиишкинниринң онза байдалдарын барымдаалап тургаш, улуг девискээрге эрттирер. Өөредилгеге хөй-хөй социалистиг чурттарның шериг удуртукчулары келир.

Штаб ажылы-биле чергелештир найыралдыг армияларның дайынчыларының ужуражыышкыннарын эрттирип, дайынчы болгаш политиктиг белеткелдиң дүржүлгазын чугаалажыр, ПҮР-нүн, ГДР-ниң, ЧССР-ниң болгаш ССРЭ-ниң шериг кезектериниң төлээлекчилери Польшаның хөй-ниитизи-биле ужуражып, заводтарга, фабрикаларга экскурсиялап барып турар. Ужуражыышкыннар чүректиң ханызындан найыралдыг эртип турар.

Д. ДЫМОВ.

(СЭТА-ның түскай корреспондентизи).

ДҮЖҮТТҮ ДҮРГЕН АЖААР, МАЛ ЧЕМИН ХӨЙНҮ БЕЛЕТКЭЭР!



Таңдыда «Коммунизмниң хөрели» колхоз беш чылдың дөртку чылында тараа культураларының элбек дүжүдүн өстүрген. Бо хүннерде колхозтуң Оңгар-Ховуда турлааның шаңында чаа дүжүттүң чүс-чүс тонна тараазын дүжүрүп турар. Ол тарааларны үрезинге арыглап, күрүнеге дужаар ажылдар улам хайныкан.

ЧУРУКТА: колхозтуң Оңгар-Ховуда шаңында.

С. ФЕОКТИСТОВТУҢ фотозу.

ПЛАНЫН АЖЫРГАН

Улуг-Хем районда «УТКА 25 чылы» совхоз күрүнеге 9 айларда 559 тонна сүт садар планныг. Оны сентябрьның баштайгы чартымына чедир 579 тонна кылдыр ажыр күүседкен. Совхозтуң Арысканда эш Сериң эргелекчилээн сүт-бараан фермазы үстүнде чаагай үүлеин бүдүрүүрүнге кол рольду ойнаан.

Ол ферманы районнуң «Күш-ажылга алдар» деп Хүндүлел самбырызынга киирген. Үшкү кварталдың амгы байдалындан алырга, арысканчылар мурнунче кымны-даа киирбээн болгаш хүндүлел самбырызынга хевээр арттарынга төлептиг.

Д. АРАКЧАА.

ЭКИ ҮҮЛЕ МАКТАЛДЫГ

Ниитиниң малынга чем-суурну тургузар планын Улуг-Хем район 76,5 хуу күүседкен. Районнуң Жданов аттыг колхозу сиген белеткээр планын 112,1, а «Х Улуг хурал» колхоз 100,9 хуу күүседип, беш чылдың дөртку чылының мал чеми белеткээр планныг сорулгазын өске ажыл-агыйларны мурнай будурүп, эрестиг ажылдаан.

«Х Улуг хурал» колхозта Андрей Федорович Крыцыя бригадирлээн Кара-Булуң хову бригадазының сигенчилери малга быжыг чем-суурну тургузарының херээнге онза идепкейлиг ажылдаан.

ХОВУ АЖЫЛДАРЫНЫҢ ХҮН ДЕМДЕГЛЕЛИ

КОМБАЙННАРНЫ БҮДҮРҮКЧҮЛҮГ АЖЫГЛААР

Соөлгү медээ ёзугаар алырга, республикада 150 муң гектарның азы бүгү тарылга шөлүнүң 61 хуузунуң тараазы кестинген. Оон 125 муң гектарының азы кестинген шөлдүң 83,3 хуузунуң тараазы бастыртынган.

Гектардан ортумак дүжүт 7,8 центнер. КҮРҮНЕГЕ 43528 ТОННА ТАРААНЫ САТКАН. ол болза планның 72,5 хуузу-дур.

Планның 22 хуузу болур 300 гектарның картофели, 150 гектарның ногаазы ажаап алдынган.

Дүжүт ажаап алышкынының бирги одуруунда Кызыл хоорай Совединиң ажыл-агыйлары чоруп турар. Олар бүгү тарылга шөлүнүң 84 хуузунуң тараазын ажаап алган. Ийиги черде Каа-Хем районнуң ажыл-агыйлары. Ында бүгү тарылга шөлүнүң 70,1 хуузунуң тараазы ажаап алдынган. Үшкү черде — Таңды.

Ажаап алышкын ажылдарының фронтузу соөлгү үеде улуу-биле калбарган. Оон-биле холбаштыр Терээн чурттуң шыгжамырынче тараа урүшкүнү хүннүң немежин турар.

Ылаңгыя Каа-Хем районнуң ажыл-агыйлары бо талазы-биле көскү чедишкиннерин чедип ап келген. Районнуң тараажылары хүнде бир комбайнга онаалтыр ажылдап кылышкынны 11,6 гектар чедир улгаттырган. Хөй-хөй комбайнерлер эллчег нормазын 150—200 хуу чедирип келген. Каа-хемчилерниң чедишкиннериниң чажыды чүдел?

Тарааны кестирип, сөөртүп турар кижилер ортузунда ажылды эки организастаанында, социалистиг чарышты кижилериниң материалдыг сонуургалы-биле дүүштүрбүшаан, оларның бедик бүдүрүкчүлүг ажылдаарынга бүгү таарымчалыг байдалдарны тургузуп турарында. Оон аңгыда мында техниканың ажыглалы болгаш кампалгазы база эки тургустунган. Районнуң тараажылары «Ажаап алышкын үезинде чаңгыс шак-даа халас чидирбээлигер!» деп лозун-биле ажылдап турар.

Ынчалаажок, республикада ниитизи-биле ажаап алышкын ажылдарының темпизи хүннүң негелдезинге дүүшпейн турар. Ажаап алышкын техниказының аваа туруушкуну шыңгыы дувураазынны болдурган. Мооң түңнелинде хүнде бир комбайнга онаалтыр ортумак ажылдап кылышкын үүле 5,5 гектар болуп турар. Чамдык ажылагыйларда оон-даа эвээш.

Бо чүнү херечилеп турарыл?

Бүгү комбайн парыгының чартыы багай ажыглаттынын турарының херечиндир. Чамдык ажыл-агый удуртукчуларының, бригадирлериниң, агрономнарның шүүлгең чоруудан машиналар аваа туруп бээр чүүл бар. Улуг-Хем районну алышпаар. Мында бир комбайнның хүнде ажылдап кылышкыны дөңгүи-ле 4,1 гектар. Бир эвес районда тургустунган байдалга хамаарыштыр чогуур хемчег албас болза, борта ажаап алышкын ажылдары хар чаап эгелээже чедир узамдыгып болур хире кынныл келгендир. А ону болдуруп болбас. Ам бээн даглар баштарында хар чаапкан. Мооң соңгаар механизаторларның ажылдаарынга улам берге апаар болгай.

«Чыраа-Бажы» совхоз дүжүт ажаап алышкынын кончуг оожум темп-биле чорудуп келген. Ажыл-агыйда 5986 гектар тараа культураларының үүле ийи муң гектар хире ажаап алдынган. Байдал мындыг турда, совхозта бар комбайнпарның хөй кеэни тараа төгүлбес кылдыр эки дериттинмээн. Мооң түңнелинде мында тараанын чидирии узуг. Бо бүгү четпестер совхозтуң кол шиженери Н. С. Гамзинге билдиңгир турда-ла, ол бодунуң талазындан чогуур хемчег албаан.

Моон дээре эвес байдалды «Тээли», «Россия», «Улуг-Хая» совхозтардан база көрүп болур.

Республикада күскү хову ажылдары шиитпирлиг үеже кирген. Дүжүт ажаап алышкынын дүрген дооспушаан, күрүне мурнунга планныг онаалдаларның чедишкиннииг күүседээри дээш шыңгыы хемчегларни алыры ажыл-агый удуртукчуларының, түскай артемниглериниң база бүгү тараажыларның ыдыктыг херээ.

КАСКАГАНЫҢ АГРЕГАДЫ БЕДИК КӨРГҮЗҮГЛҮГ



«Найырал» совхозтуң Кара-Тал салбырының механизатору Маадыр-оол Каскага кукуруза ажаар комбайнны билдилиг башкарып, ажылга бедик көргүзүглерни чедип ап турар.

Аныяк механизатор бо чылын совхозтуң Терезинде, Аймыырлыгда бригадаларынга кукуруза ажаарынга киришкеш, ам Шанчыда бригадада барган болгаш тарымал тоорукту кестирип турар. Ол эллчег нормазын 150 хуудан ажыр күүседип келген.

ЧУРУКТА: М. Каскаганың агрегады кезилде үезинде.

А. АИРНИҢ фотозу.

Келир чылдың дүжүдүнге

«УТКА 25 чылы» совхозтуң Ак-Туруг салбырының механизаторлары чер андырылгазын организастыг чорудуп турар.

Кара-Сугда 200 гектар аңгыстың андырылгазында дөрт «Беларусь» быжыглаттынган. Баштайгы беш хүн ында үүс ажыг гектар андартынган.

Улуг-Хову шөлүнде дөрт (алчирбелиг) трактор ангыс андырылгазын чедишкинниг чорудуп турар. Соөлгү хүннерге чедир ында 200 гектарны андарган.

Мооң-биле кады үшкү хову бригадазының төвүнде механизаторлар чурттаар бажың тар, дериглеш четпес. Ол ышкаш столованың чемин эки организаставаин турар. Бо айтырыгже кичээнгей салыры чугула негеттинип турар.

Д. ШЫНАРАП.
Улуг-Хем район.

—⊙—

Малчыннар сөзүн эзлээн

«Улуг-Хая» совхозтуң Хендерге салбырының малчыннары мал чемининг белеткелинге идепкейлиг киришкеннер. Олар ниитизи-биле 663 тонна сиген белеткээр планын ажыр күүседип алган. Боттарының күжү-биле сиген белеткээр талазы-биле социалистиг хүлээлгелерин чээрби ийи малчын алган турган. Бижи бүрүзү он тоннадан эвээш эвес сигенни сараттап алыр деп сөзүнге эе болуп, эки ажылдаан. Оларның аразында Монгуш Тевереол он үш тонна ажыг сигенни белеткээш, ол эки түңнелдиг болган. Оон ынай Доңгак Бегзи-Хуурак, Хөвалыг Дөмүр-оол, Кыргыс Бады олар база-ла он тоннадан хөй сигенни белеткеп алганнар.

М. КАРА-ТОННУГ.

Амыдырал хандырылгазы

ЭРЗИННИҢ ДААРАНЫКЧЫЛАРЫ

Эрзин районнуң амыдырал хандырылга комбинадының коллективи В. И. Ленининиң төрүттүнгенинден бээр чүс чыл оюнуң төөгүлүг байырлалынга болгаш Совет Тываның 25 чыл оюнга төлептиг ужуражыр дээш бүгү улустуң калбарган социалистиг чарыжынга киришпишаан, политиктиг болгаш күш-ажылчы бедик кедүрлүүшкүн-биле бо хүннерде ажылдап турар.

Комбинаттың даараныылга цегиниң ажылдакчылары чагыкчыларның материалдарыбиле ар-хераажен улустуң, уругларның костюмнерин, кышкы болгаш күскү тоннарын, платьелерни, хол хаптарын, хөөңнүг тыва тоннарны чылыг шээжимектерни болгаш өске-даа хептерни даарап кылгаш, чоннуң хереглелдерин хандырып турар. Бо чылдың бирги чартыында даараныылга цегиниң ажыл-ишчилери 10 муң рубльдиң хеп барааннарын будуруп үндүрер планныг турган, 11 муң рубльдин барааннарын будурген.

Комбинаттың ында даараар болгаш септээр цеги майык-тааштарны, хром болгаш хөм сапогтарны эки шынарлыг даарап база септеп кылган, чонга садыглап турар. Ында кылыр цехтин Нарында салбыры социалистиг чарышка мурнакчы болуп, ай санында будурулге планын ажыр күүседип, чагыкчыларның хереглелдерин эки хандырып келген.

Чурук тырттырар цех база-ла багай эвес ажылдап, будурулге планын ай санында ажыр күүседип турар.

Комбинаттың ажылдакчыларының болгаш цехтер аразында социалистиг чарышты калбарткан түңнелинде даараныылга цегиниң даараныкчы мастерлери Соян Долгар, Ховалыг Бичиймаа, Севил Дажимба, ында даараар цехтиң Нарында салбырының мастери Нам-оол олар мурнакчылар болуп, будурулге онаалгаларын ай санында доктаамал ажыр күүседип, бедик шынарлыг продукцияны будуруп турар апарган.

Комбинаттың дирекциязы, профэвилелдиң комитеди болгаш комсомол организациязы цехтер аразында болгаш түстүс ажылчыннарның аразында социалистиг чарышты дээштиг организастап, оон түңнелдерин ай санында үндүрүп, мурнакчыларын илереткеш, шаннал-макталдарны берип турар.

Эрзинниң амыдырал хандырылга комбинадының ажылчылары Тес-Хеминиң ол коллективинин социалистиг чарышка кыйгыргаш, боттарынга алган хүлээлгелеринге ээ болуп, будурулге көргүзүглериниң талазы-биле тес-хемчилерни мурнап келген.

Комбинаттың ажылдакчыларының чоннуң хереглелдерин хамнызы-биле өөренип көрүп, чагыгларны фермалар, бригадалар болгаш малчын өг-бүле бүрүзүнге барып хүлээп ап, күүсетиннген чагыгларны оларга ёй-шаанда чедирип берип, чонга таарымчалыг байдалды тургузуп турар.

Н. АЛЕКСЕЕВ.

ЭКИ ХЕПТИ ЧОНГА

Кызылдың даараныылга комбинадының коллективи коммунистиг күш-ажылдың будурулгези деп ат дээш демиселди күштелдирген. Комбинаттың дирекциязы болгаш партия организациязы будурулге планның болгаш социалистиг хүлээлгелериниң сес ай дургузунда күүселдезиниң түңнелин үндүрген. Даараныкчыларның кызымак ажылынын түңнелинде, муң-муң уруглар чептерин ажылчы чоннар алган. Мастер аш А. Елисееваның бригадазы будурулге планын 103,4 хуу күүсеткеш, бригадалар аразында социалистиг чарыштың бирги черин алган. Мастер И. Макарованың бригадазы ийиги черии эллээн.

Комбинат белен продукцияны сайгарарының планын алдан муң рубльге ажыр күүсеткен. Ында шупту алды бригада будурулге онаалдазын ажыр боттандырган.

Бо комбинаттың ажылчыннары бистиң кожавыс Минусинск хоорайның даараныылга фабриказының ажылчыннары-биле социалистиг чарыштыг болгаш оон түңнелик үндүрүп турарлар.

К. МААДЫ.

ЭЛЕГЕС-АКСЫНЫҢ № 22 СОҢГУЛДА ОКРУГУНУҢ ТАЛАЗЫ-БИЛЕ ТЫВА АССР-НИҢ ДЭЭДИ СОВЕДИНГЕ СОҢГУЛДАНЫҢ ТҮҢНЕЛИНИҢ ДУГАЙЫНДА ОКРУГ СОҢГУЛДА КОМИССИЯЗЫНЫҢ ДЫҢНАДЫЫ.

1969 чылдың сентябрь 21-де Элегес-Аксының № 22 соңгулда округунуң талазы-биле Тыва АССР-ниң Дээди Совединге соңгулда болуп эртикен. Ол соңгулда округунуң төлазы-биле Тыва АССР-ниң Дээди Совединиң депутадынга кандидат Владимир Борисович Добромыслову соңгурунга соңгукчуларның 96,93 хуузу киришкен. Бадылаашкынга киришкен бүгү соңгукчуларның 99,98 хуузу Тыва АССР-ниң Дээди Совединиң депутадынга кандидат Владимир Борисович Добромыслов соңгурунга соңгукчуларның 96,93 хуузу киришкен.

Элегес-Аксының № 22 соңгулда округунуң талазы-биле округ соңгулда комиссиязы.

Баштыңчының юбилейинге уткуштур

● 130 муң дыңнакчы

МОСКВА. Москваның районнарынга, бүдүрүлге, албан черлеринге, чогаадыкчы эвилелдеринге ленинчи 1200 ажыг номчулга организастаттынган. Оларны эрттирип турар черлерге ай бүрүде 130 муң хире кижи кээп турар.

Хоорайга эрттирип турар иштин ленинчи номчулгаларга он лекция номчуттунган. Ол лекцияларны найысылалдың партия, совет, профовилел болган комсомол активчилери, бүдүрүлге мурнакчылары, эртем, культура ажылдакчылары кээп дыңнап турар. Ол хүнүнүң бүдүүзүнде хоорайның теоретиктиг иштин конференцизы-биле доостур.

●Студентилерниң үлүү

ХАРЬКОВ. Харьковтуң хоойлу эртемнериниң институдунда ленинчи номчулга залы ажыттынган. Анаа хары угда каш-даа чүс студентилер кичээлдеп болур. Владимир Ильичиниң дугайында кино-чуруктар, баштыңчының чугааларының үн бижидилгелери, оон чогаалдарын парлап үндүрген хөй номнар оларга бараан болур. Совет эрге-чагырганың баштайгы чылдарында Ленинниң парлаттынып үнген чогаалдарының ховар номнары: «Күрүне болган революция», Владимир Ильичиниң түүлдерин чыып парлаан номнар инда база бар. Оларны Харьковтуң «Пролетарий» парлалга чери 1923 болган 1924 чылдарда парлап үндүрген.

— Ленинчи залды дерип тургускаш — В. И. Ленинниң төрүттүнген хүнүнүң 100 чыл ооңга уткуштур ук дээди өөредилге черинде боттандырып турар программаның база бир кезээ. «Октябрьның 50 чылы», «Эртемнер», «Шериг-патриоттуг кижизидилге» болган өске-даа залдарлыг бис. Ол бүгүнү студентилер боттары тургузуп алган — деп, ректорлуң өөредилге талазы-биле оралакчызы В. В. Сташис СЭТА-ның корреспондентизинге чугаалаан.

● Ховар үнген номнар

ВОРОНЕЖ. Воронежтиң күрүне университединиң библиотеказында Ленинниң чогаалдарының ховар үнген номнарының делгелгези ажыттынган. Ленинниң бижээн номнарын болгаш брошюраларын, ооң түүлдерин парлаан журналдарны делгеп көргүскен. Оларның аразында 1906 чылда парлаттынып үнген «РСДРП-ниң каттыштырылга съездизиниң дугайында илеткел. (Петербург ажылчыннарынга чагаа)», «Кадеттериң тиилелгези болган ажылчын партияның соруулгалары» онза черни эөлеп турар.

Ол ийи номнуң тиражтарын хаан чазаа хавырып алган болгаш суд доктаалын ёзугаар чок кылган. Оларның нүзүн харын артып калган, олар ам Воронеж университединиң библиотеказында.

Баштыңчының «Россияга капитализм хөгжүдезин», «Аграр айтырыы болгаш «Маркска удур шүгүмчүлекчилер» деп эң баштай парлаттынып үнген чогаалдарын база Ильичиниң чурттан чоораан үезинде парлаттынып үнген он-он чогаалдарын делгелгеде көргүскен.

●Ленинчи лекторийлер

КИШИНЕВ. Молдав ССР-ниң Леов районунуң бүдүрүлге черлеринде, колхозтарында, школаларында, клубтарында 33 кинолекторий тургустунган. Ында В. И. Ленинге тураскаатқан чечен болгаш документалдыг киноларны дыңнакчыларга көргүзүп турар. Ооң баштайгы көргүзүү «Ульяновтарның өг-бүлези» деп кино-чурук болган.

Кинолекторийниң темалар планында баштыңчының амыдыралының болгаш ажыл-чорудулгазының, Ленинниң чагыгларының боттанып турарының дугайында 30 хире кино-чуруктарны көргүзерин киирген. Оларның аразында «Владимир Ульянов», «Ленинниң Америка-биле чугаалажып турары», «Баштайгы шивээ» болгаш оон-даа өске кинолар бар.

Ам Молдавияның хоорайларында болгаш суурларында ленинчи 350 ажыг кинолекторийлер ажылдап турар.

„Социалистиг Сибирь“

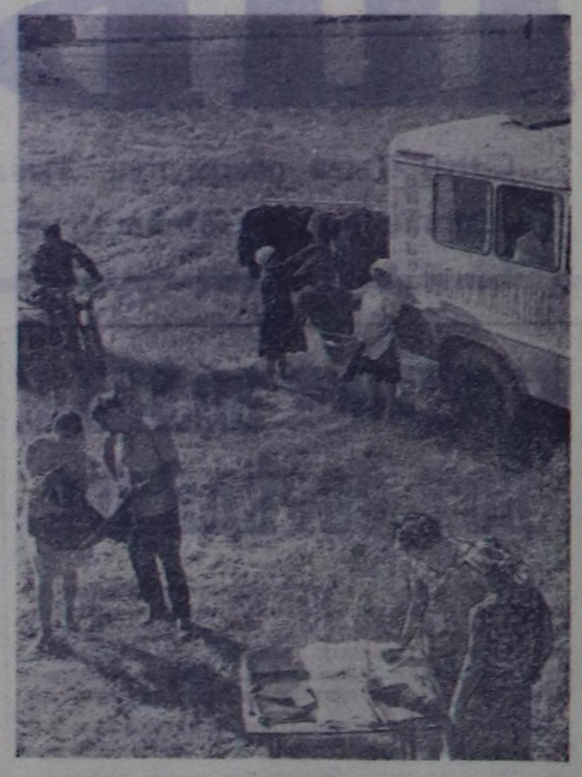
Сибирь чурукчулары В. И. Ленинниң төрүттүнген хүнүнден бээр 100 чыл болурунга белеткенип турар. Декабрь 1-де Красноярскиге зонаның эдлчеглиг «Социалистиг Сибирь» делгелгези ажыттынар. Анаа Ильичиниң мөзүзүн, ооң чагыгларының Сибирь черинде боттанып турарын көргүскен, эң эки чогаалдарны делгээр.

Баштайгы көрүлдеге 400 хире автор чураан чуруктарын, спилбирлел ажылдарын, скульптураларын, практикага ажыглаар квасталга уран түүлүнүң чогаалдарын киирген.

В. И. Ленинниң чурттан, ажылдап турган черлериниң дугайында чуруктар тургузарынга Сибирь чурукчулары хөй-хөй ажылдарын бараалгаткан.

(СЭТА-ның корр).

Ховунуң ишчилерин мынчаар хандырар



ВОРОНЕЖ ОБЛАЗЫ. «Найырал» кодээ ажыл-агый артели хову шөлдерде ажылдап турар колхозчуларны хандырарын эки организастаан. Поварлар механизаторларның ажылдап турар черлеринге амданныг чемнерин чедирип берип турар, а Нижнедевицкиниң амыдырал хандырылга комбинадының ажылдакчылары дүштеки чапсар үезинде ховунуң ажылнычиларининг янзы-бүрү чагыгларын хүлээп ап, белеп чагыгларны берип турар.

ЧУРУКТА: Нижнедевицк районнуң кожуп чоруур ательези «Найырал» кодээ ажыл-агый артелининг ховуларында.

В. КОЖЕВНИКОВТУҢ фотозу.

(СЭТА-ның фотохрониказы).

Көк-тейжилер байырлалга

Эң-не харыысалгалыг сорулгаларның бирээн — дүжүт ажаап алыышкынын бистиң механизаторларывыс чоокшу хүннерде доозар. Бо күстүң ажаап алыышкыны дыка берге байдалдарга эртип турар. Агаар-бойдустуң байдалы таарымча чок, тараның сывы кыска, шөлдерден бок үнүштер эңдере үнген.

Комбайннарны ажаап алыышкынга эки болгаш чогуур өйүнде белеткеп алыр дээш, механизаторларның коллективи хөй күштү үндүрген. Кыска сыптыг таразны ажаап алырынга комбайннарны ыяк таарыштыр дерип кылган. Бок үнүштер ажоок үнген участоктарны кезери-биле бис аппарадының хевирин база ескертир ужур таварышкан.

Эрткен чылдардаазы ышкаш, машиналарның техниктиг ажаалгазын чогуур үезинде болгаш шынарлыг чорударынга онза кичээнгейни салган. Комбайнның белдирлерин хынаарынга болгаш четпестерни чайладырынга үе-шаг комбайнерге чедишпейн баары ховар эвес болгай. Ону барымдаалааш, комбайнерлерге дуза чедирери-биле мастер эдиктилериниң звеноузун быжыглаан бис. Бригада бүрүзүнге бир звенону тургускан турган.

Хөй чыл ажыл стажтыг, дуржулгалыг механизаторлар Эдуард Васильев, Николай Щербаков, Петр Хонгоров суглар ол звеноларны баштап турган. Ховуга ажылдап турган комбайнның кандыг-бир кезээ үрели берген болза, аңаа дуззлаары-биле эдиктилер, бригадирлер, механиктер дораан чедип келир турган. Үрелиишкинни дем-биле эдип каар, агрегат база катап ажылдап чоруптар.

Ажаап алыышкын үезинде трактор-хову бригадазы бүрүзүнге тодаргай планны берген. Комбайннар балүк чоруур арга-биле, тодаргайлаарга оларның хөй кезии чаңгыс шөлге ажылдап турар. Ол чорук зң-не эвээш санныг автомашиналар-биле тарааны шаңче үзүктел чок севртүп чорударын хандырып турар.

Шаңга келген тараа сайгартынмайн үр чытпас. Тараның келгенининг хире-чергези-биле ону ол дораан аштап арыглаан, Кызылдың сайгарылга базазынче чорудуп турган.

Шаңга ажылдың үзүктелиишкин чок болурун ооң эргелекчизи Михаил Григорьевич Колмаков хандырган. Ол үе-шактыг-даа, дыштанырын-даа барымдаалавайн, тарааны күрүнеге дужаары-биле чорударын белетиеп туган. Бо күзүн тараазы арыглаар ажыл дыка берге, хөй бок үнүштер-биле холушкан. Үргүлчү болуп турган чашкынныар тарааны бир черден өске черже сайгара эжер ужурга таварыштырып турган.

Бо чылын бис 4329 га кызыл-тасты, 1900 га чиңге-тараазы, 700 га кукурузаны, 200 га пырейни болгаш 300 га чаңгыс чылдыг сигеннерни ажаап алыр ужурлуг турган бис. Совхозка ажылдап кылган план ёзугаар ажаап алыышкынның эгезинде бүгү шөлдерни дөрт бастыкар болгаш аңгылап ажаар участоктар кылдыр үскүлээн. Үрезин участоктарын тодаргайлаан.

Николай Васильченко, Петр Качков, Николай Хафизов дээн ышкаш ындыг комбайнерлер ажаап алыышкынның баштайгы хүннеринден эгелеп-ле бедик темп-биле ажылдап киришкен. Оларның кайызы-даа бо хүнге чедир 300 гектар ажыг тараазы ажаап алган.

Николай Васильченконуң дугайын онзалап демдеглээр херек. Красноярскиниң комбайн заводундан келген «Сибиряк» деп чаа комбайнны зң дээре механизатор болурга, аңаа хүлээдип берген. Ол бодунуң аргегадын ховуже үндүреринге мурнунда хөй күштү үндүрүп, заводтуң элээн каш чедир кылбаан үүлдерин этиен. Комбайнны ажылга ыяк белеткээн, эзлчег санында ажаалдыны кылган, ажыглалдың бүгү дүрүмнерин сагаан чорук ол чаа машинаның үзүктелиишкин чокка бедик бүдүрүчүлүг ажылдаарын хандырган.

Ол чаа комбайн-биле Николай Васильевич 400 ажыг гектар черниң тараазын ажаап алган. «Сибиряк» деп чаа комбайн бистиң шөлдеривиске бодунуң таажырын болгаш артык шынарлыын көргүскен.

Бистиң совхозка бо күстүң тараа ажаап алыышкыны силос белетиээри-биле капсырлашкан. Ол чорук улуг нүжениишкинни үндүрерин, техниканың чамдыызын кукуруза ажаап алырынче тускайлаарын негеп турган. Силос кылырынга ажылдап турган үш комбайнерлер 700 га черниң кукурузазын кыска хуусаада ажаап доозкан. Иван Васильевич Штемберг чазасаан 344 гектар черниң кукурузазын ажаап, хамыкты ашкан. Ол ажаап алыышкынга комбайнерлер Бабкин биле Базаркин база-ла кызымак ажылданнар. Ам совхозтуң малынга кышкы үеде чиртир 4000 тонна силос салдынган.

Шаңга ажылды үзүктел чок чорутканының түңнелинде күрүнеге тараа дужаашкының баштайгы хүннерден эгелээшле организастыг эрттирген. Бо хүнге чедир Кызылдың сайгарылга базазынче 1300 тонна тарааны чүдүрүп чорутткан, ол болза үш чыл планы-биле дең.

Шаңдан тарааны сөөртүрүнге совхозтуң чолаачылары Александр Чалбаа, Юрий Двизов, Алексей Назаров, Александр Носков олар мурнакчы ажылдаан.

Совхозтуң механизаторлары ам-даа 320 га кызыл-тасты, 1200 га чиңге-тарааны ажаап алыр ужурлуг. Тараа культуралардың ажаап алыышкынын сентябрьның 25-ке чедир доозарының бүгү болдунар аргалары бисте бар. Бистиң совхозтуң ажыл-ишчилери Совет Тыванның 25 чылынга төлептиг белеткиг умураныр дээш, хол салбайн ажылдап тураа.

В. ПОЛЯНСКИЙ,

«Көк-Тей» совхозтуң кол инженери.

КЫШКА БЕЛЕТКЕЛИВИС

«Кызыл тараачын» колхозтуң экономиказының кол үндезини мал ажылы болуп турар. Колхозта бүгү чүүн малдарның баш саны ам 35 муң ажыг. Ынчангаш малга чемни белеткээри болгаш кышка белеткел бисте бирги чергениң айтырыы болуп турар. Оон аңгыда эрткен кыштың дуржулгазы бистиң малчынарывысты дыка хөй үүлдерге өөрөткен. Бо чайын ниитининг малынга быжыг чем-суурлуг тургузарыбиле ол ажылга баш удур ыяк белеткенген.

Мал чеми белеткээрин Ээрбектиң 4 хойжу бригадазы, 4 ферманың ажылдакчылары болгаш механизастаттынган тускай бригада чорудуп турган. Колхоз бо чылын ниитининг малынга 3617 тонна сигеннни, 11 муң тонна силосту, 2 муң тонна хире ногаан сулаңы болгаш 29 муң тонна тараа аймаан белеткээр планныг. Бо ажыл чиик эвес. Ынчангаш бүгү-ле болдунар аргаларны ажыглаан бис.

Бо хүннерге чедир артельдиң кежигүннери малга бодүүн чем белеткээрининг планын 4 муң тонна кылдыр күүсеткен. Оон аңгыда 160 гектар черге тараан кукуруза кандаашкын болганының уламыдан шоолуг үнмээн. Ынчангаш колхоз бодунуң девискээриниден 3250 тонна силосту белеткеп алыр аргалыг болган. Шыктыг чеминиң өске артканын дүгүржүлга ёзугаар, Таңды районнуң «Межегей» совхозунда белеткеп турар.

Ногаан сулаңы малга чем кылдыр белеткээр ажыл августуң төнчүзүнде-ле эгелээн болгаш ол талазы-биле план күүсеттинер четкен. Ногаан сулаңы тарымал тоорук-биле холуй силостаарын амгы үеде чорудуп турар.

Мал чеми белеткээр талазыбиле Хүтте инек фермазының коллективи мурнакчы ажылдап турар. Ында малчыннар бригадир Михаил Даржаның удуртулгазы-биле муң тонна бодүүн чем белеткээр планын 1100 тонна кылдыр, 2 муң тонна силос белеткээр планын 1500 тонна кылдыр күүсеткен. Мал чеминиң белеткелин хүтчулер ам-даа үргүлчүлеп турар.

Малчын кижи бүрүзү бодунуң күсели-биле 5 тонна сиген белеткээр хүлээлгедиг. Оозун малчыннар күүседип алган.

Эрткен чылын колхоз мал чемин четчир кылдыр белеткеп алган турган. Ынчалзажок кыш дыка улуг бергелерин болдурган. Элээн хөй баш мал кыжын өлүп хораан. Ооң чылзагааның тодарадып көргөн. Мында кол чылдагаан болза, белеткеттинген мал чемин чөптүг, камналгалыг чарыгдавайн, ону тотчеглеп, малчыннарның хуузунда малынга берип турганы болган. Мал чемин төтчеглээр, ону бодунуң хуузунда малынга чиртир, ажылга харыысалга чогу-биле кыжын хөй мал өлүрген ындыг кижилерни ук ажылдан чайлаткан болгаш чамдыктарынга шыңгыы кеземчени көргүскеш, харыысалга чогу-биле өлүрген малдарын олардан төлеткен. Бо чылын колхозтуң баштаар чери эрткен чылдың четпестерин катаптаазы-биле мал чемин чарыгдаарынга шыңгыы контрольду тургузар деп шиитпирлээн. Мал чеми четчир-даа болза, ындыг контрольду тургузары черле эргежок чугула.

Мал чеминиң курлавырын тургузары-биле чергелештир, кышка белеткел ажылдарын колхозта амдыгаастан эгелеп чоруда берген.

Ээрбек участогунда малчыннарның чуртталга бажыннарын, мал кажааларын тудар болгаш сентээр ажылды тускай бригада кылып турар. Ында малчыннар чурттаар 5 чаа бажың туттунган. 15 кажааны кышка белеткээр, ооң ишти-не 6 чаа кажааны тудар. Билелиг фермазында сентелге ажылын 8 кижи чорудуп турар. Олар 140 баш инек кирер кажааны кылып дооскан. Туранның төп фермазында 260 баш инек кирер чаа кажааның тудуушкунун тускай бригада доозар чыгаан.

Хүт фермазынга 15 кижи сентелге ажылын кылып келген. Олар 3 чуртталга бажыңын туткан. Ам мал кажааларының сентелгезин чорудуп эгелээн. Кышка белеткел ажылдарын чүгле тускай тудугжу бригадалар чорудуп турар эвес, бо ажылче малчыннарның боттарын база хаара зудуп турар. Олар боттарының кыштагларында кажааларның үүрмек сентелгезин кылып, кыжын мал аданга төгери-биле курраг өдекти бөлүп турарлар.

Амдыызында тараа ажаап алыышкыны болгаш мал чеминиң белеткели чоруп турар болганда, кол күш болгаш кичээнгей олче мөөнөттинген. Ынчангаш кышка белеткелге кижи күжү чедишпейн турар. Бо чугула кампания ажылдар адакталырга, кол күштү кышка белеткелче угландырган турар. Кышка белеткел ажылдарын ноябрь байырлалының бетинде бүрүн доозар деп, колхозтуң баштаар чери шиитпирлээн.

А. НЕМТЫРЁВ,

«Кызыл тараачын» колхозтуң кол зоотехниги.

МӨҢГЕ НАЙЫРАЛ

Моол Арат Республиканың Завхан аймаанның араттары-биле Эрзин районнуң ажылчы чоннары шагдан бээр-ле найыралдыг болгаш харылзаалыг чурттан келгеннер. Чоокта чаа «Мөрен» колхозка Баян-Хайрахан сумузунуң кодээ ажылагый каттыжышкынының тускай эртемнитлери аалдан чораан барганнар. Аалчылар «Мөрен» колхозтуң экономиказыбиле танышкын, бирги болгаш ийнги хойжу бригадаларга чорааннар. Артельдиң мурнакчы хойжузу Чамдал-Оруе-оол бодунуң ажылының дуржулгазын чугаалап берген.

«Мөрен» кодээ ажыл-агый артелиниң колхозчу төлөэлекчилери болгаш кодээ клубтуң бот-тывынгыр уран үүл артистери октябрь айда моол өңнүктеринге аалдан баар.

К. МААДЫ.

Ээлдек чаңныг, эки ажылдыг

«Большевик» совхозтуң Чиңге-Ооргада трактор-хову бригадазының повары Монгуш Досунмаа ээлдек-эвилең, бодунуң ак сеткилдиг ажылы-биле бригаданың бүгү кежигүннериниң хүндүткелин чаалап алган. Сыгыр дан бажында-ла хову турлааның столоваязының хоолайындан ыш бурунайнып эгелээр. Ол болза поварның кымны-даа мурнай тургаш, чемин белеткеп эгелээни ол-дур. Ооң кылган чеми эки шынарлыг, амданныг. Ынчангаш комбайнерлер болгаш трактористер ол кысты анаа-ла «Бистиң Досунмаавыс» дижирлер. Ында база-ла хүндүткелдиг сеткил илереэн.

ЧУРУКТА: повар М. ДОСУҢМАА.

К. САРЫГ-ООЛДУҢ фотозу.

АЖЫЛДЫҢ ҮНДЕЗИНИ КАДРДА

СЭКП Кызыл хооркомунуң пленумундан

СЭКП-ниң XXIII съездизиниң, партия Төп комитединиң ооң сөөлүнде болган Пленумнарының удуртукчу кадрларны шилип алыр, ажылга таарыштыр тургузар болгаш кижизидер талазы-биле шиитпирлерин амыдыралга боттандырар дээш Кызыл хоорайның партия организациязы чамдык ажылдарны кылып чоруткан. Бо дугайында айтырыгны партия хооркомунуң X пленумунга чоокта чаа чугаалашкан.

Сөөлгү чылдарда үлетпүр, транспорт бүдүрүлгелеринде, совхозтарда, колхозта удуртукчуларның, партия организацияларының секретарьларының составының шынары коскүзү-биле экижээнин иletkелчи СЭКП хооркомунуң бирги секретары В. Б. Добромыслов демдеглээн.

Партияның хоорай комитеди айтырыгны пленумга чугаалажырының мурнунда 35 үлетпүр, транспорт болгаш өөдээ ажыл-агый бүдүрүлгелеринде удуртур кадрлар-биле ажыл-чорудулганы хынап көргөн. Удуртукчуларның 12-зи дээди, 23-ү ортумак, партия организацияларының секретарьларының 6-зы дээди, 23-ү ортумак эртемниг болган. Оларның дыка хөйү идей-политиктиг болгаш ниити билиин доктаамал бедидип, хөй-ниити ажылын күүседип турар. В. И. Ленинниң төрүттүнген хүнүнден бээр 100 чыл болур ооңга база Совет Тыванның 25 чылынга алдар кылдыр алган социалистиг хүлээлгелерин күүседир талазы-биле «Көк-Тей», «Кара-Хаак» совхозтарның, «Кызыл-Хаак» шахтазының, даараныла комбинадының, Улуг-Хем ыяш ажылагый үлетпүр черинин, № 1, 2 АТБ-нин болгаш өскелерниң-даа директорлары, партия организацияларының секретарьлары, специалистери улуг ажылды кылган. Ооң түңнелинде хоорайның үлетпүр бүдүрүлгелери эрткен 8 айларда продукция сайгарарының планын 107,1 хуу күүседип, пландан ажыр 1564 муң рубльдиң продукциязын берген. Ол чылда алган хүлээлгеден дыка ажыш турар.

Кызылдың даараныла комбинады (директору эш Ведерникова, кол инженер, парторг эш Скрипченко) социалистиг хүлээлгелерин боттандырарынче улуг кичээнгейни үгландырган. Коллективтиң кежигүннерин бедик, эки мөзүшынарларга, харыысалгалыг чоруккa кижизидип турар. Бүдүрүлгени эртемге үндезилеп организастап, мурнакчы дужулганы калбаа-биле неп-тереткен. Дыка хөй мурнакчылар беш чыл планын 1970 чылдың апрель 22-де боттандырар хүлээлгени алган. Беш чыл планының продукция сайгарарының даалгазын 1970 чылдың ноябрь 7-де, а продукцияның ниити үндүрүлгезин ноябрь 1-де күүседип болурунуң боттуг аргалары бүдүрүлгеде бар.

Даараныла комбинадында удуртукчулар шупту херээженнер. Олар бүдүрүлге херээн билдилиг башкарып, кижилер-биле ажылды экижиткен. Комбинаттың директору эш Ведерникова, кол инженер, парторг эш Скрипченко, кол экономист эш Маслова, эзлчег мастерлери эштер Макарова, Васильева, Елисеева болгаш өскелер-даа бүдүрүлгеге хөй чылдар иштинде күш-ажылчы үлүүн киирип, коллективтиң кежигүннерин кижизидеринге улуг салымчыны киргизип. Ындыгларга чоргаарланыр ужурлуг бис деп, плеткелчи айткан.

«Кызыл-Хаак» шахтаның дагжылары беш чыл планының дөрткү чылында чедиишкинниг ажылдап турар. Партия организациязы болгаш дирекция (секретарь эш Тежуков, директор эш Чащухин) алган социалистиг хүлээлгелерин күүседир дээш ажылдың янзы-бүрү хевирлерин ажыглап келген. Социалистиг чарыштың түңнелин ай сапында үндүрүп, ону ажылчыннарның хуралынга азы көскү агитация дамчыштыр таныштырып, тиилелчилерни мактаары чанчыл болу берген. Шахтада инженер-техниктиг ажылдакчыларның составын эки шилип алган. 6 кижи дээди, 17-зи техниктиг ортумак эртемниг. Эш Шухов участок механигиндеки кол механик чедир дешпээн, ажыл-херекти багай эвес удуртуп эгелээн.

Удуртукчу кадрларны политиктиг болгаш ажыл-агыйжы шынарын барымдаалап шилип алгаш, билир, таажыр ажылынга киргеш, деткип, дузалаар база кижизидер талазыбиле В. И. Ленинниң айтыышкынының шынныын амыдыраа бадыткан турар. Партия хооркомунун мурнунга № 1 автотранспорт бүдүрүлгезинин удуртукчуун шилип тывар айтырыг тургустунуп келген. Аныяк инженер В. А. Парунин ол ажылды күүседип шыдаар, билип шыырак, организакчы кижи дээр дугаймында саналдар киргеп. Ынчангаш ону ажыл-агыйнын директорунга томуйлаан. Бүдүрүлгеге чаа удуртукчу келгени-биле кады, партия организациязының дужулгалыг секретары эш Винокурова кыска хуусаада ажылды экижидип, мурнакчыларның одуруунче киргенин илеткелчи демдеглээш, чамдык хоочун-даа, аныякдаа удуртукчуларның ажылишчи эки үлегерин чугаалаан.

Удуртукчу кадрлар-биле ажылды экижидер хемчегларни боттандырары-биле хооркомэлээн ажылдарны кылган. 1968—1969 өөредилге чылында партия, ажыл-агый активинин өөредилгезин, парторгтар болгаш бюро кежигүнериниң семинарын организастаан, теоретиктиг конференцияларны кээп катап эрттирген.

Удуртукчу кадрларны шилип алырында, ажылга таарыштыр тургузарында болгаш кижизидилгезинде улуг четпестер барын илеткелчи болгаш пленумга санал бергенер шүгүмчүлээн. Чамдык удуртукчулар бир ажылды башкарып шыдавайн баарга, өске бүдүрүлгеже шилчидер, аңаа база-ла негелдеге дүүштүр бүдүрүкчүлүг чүве кылбайн баар таварылгалар бар. Ол ышкаш политиктиг болгаш ажыл-агыйжы шынарын, организакчы чоруун чедир өөренип көрбейн тургаш, удуртукчуга чамдык кижилерни дешиде бээр четпестер тургулаан. Ооң чылдагааны партия хооркому болгаш эге организациялар удуртукчу кадрларны дешпидеринин айтырыын чедир өөренип көрбейн турарында. Бир эвес СЭКП хооркому удуртукчу ажылче дешпидип үндүрер доктаамал курлавыр кадрларлыг болур болза ол чедиишкинниг шиитпирлеттинер. Оон ыңай оларны үргүлчү, ханы болгаш бүгү талалыг өөренип көөр ужурлуг деп, пленум демдеглээн.

Хоорайның чамдык партия организациялары удуртукчу ажылдакчыларның марксочленининчи билиин бедидеринче доктаамал сагыш салып келген. Орта хоорайның харылзаа беддири хамаарлыр. Марксизм-ленинизминиң үндезиннерин өөренир школада коммунистер-биле кады килдистер начальниктери, специалистер хаара туттунган. № 1 АТБ-нин директору эш Парунин, «Көк-Тей» совхозтуң директору эш Ломаев болгаш өске-даа удуртукчулар политиктиг билиин доктаамал бедидип турар. Ынчалза-даа партия организациялары удуртукчу кадрларның политиктиг кижизидилге ажылынче эвээш кичээнгей салып турарын пленум айыткан. Дыка хөй удуртукчулар боттарының билиин бедитпейн турар. Ындыгларга пассажир АТБ-нин директору эш Шмидт, Улуг-Хем ыяш ажыл-агый үлетпүр черинин директору эш Башкирцев, № 3 тудуг-монтаж эргелелиниң удуртукчулары эштер Рудаков, Рыжкевич олар хамааржыр.

Удуртукчу кижиниң ажылының бир чардынмас кезии ажылчы чоннуң мурнунга лекция, беседа номчуурун болур. Ындыг турбуже «Сукпак» совхозтуң директору эш Юртаев, кол инженер эш Гонтарь ону кылбайн турар.

СЭКП обкомунуң бюрозунуң шиитпирин ёзугаар айның сөөлгү четверигин республикага «Лектор хүнү» кылдыр чарлаан. Бо чугула херекке хоорай будүрүлгелериниң удуртукчулары эвээш киржип келген.

— Аныяк специалистер биске ажылдаары-биле кээп турар. Оларны чурттаар бажың-биле хандырар айтырыгны хооркүүскем багай шиитпирлеп келген—деп, башкы институдунуң ректору эш Алдын-оол болгаш өскелер-даа сапаладырынга чугаалаан. Ооң уламыдан ажылынче эки ханылап кирбес, үнүп чоруур таварылгалар бар.

Аныяктарны удуртур ажылче дешпидер, өөредир болгаш кижизидер талазы-биле айтырыгларны партия организациялары, будүрүлгениң удуртукчулары багай шиитпирлеп келгенин ВЛКСМ хооркомунуң бирги секретары эш Ромашов чугаалаан, аныяктар-биле ажылды экижидип чорудар хемчегларни айыткан.

Пленум чугаалашкан айтырыг талазы-биле доктаалды хүлээп алган.

* * *

«Улусчу контроль белүктерин партия организациялары-ның удуртун турарының дугайында» партия хооркомунуң VIII пленумунуң доктаалын партия организациялары канчаар күүседип турар талазыбиле хоорайның улусчу контроль комитединиң даргазы эш Ильининг информациязын пленумга дыңнаан. Доктаалды күүседир дээш партия организациялары чамдык хемчегларни ап чоруткан-даа болза, чедир кылдынмаан чүүлдер барын эш Ильин демдеглээн.

Партия хооркомунуң пленумунга СЭКП обкомунуң бирги секретары С. К. Тока киржип, чүве чугаалаан.

Х. ТААН-ООЛ,

«Шынның» тускай корр.

БӨГҮН ДЕЛЕГЕЙДЕ

Тайбыңның херээнге чаа салыышкын

☆ БЕРЛИН. (СЭТА). «Делегейниң айыыл чок чоруун быжыглаарынче угланган чаа инициатива», «Онза ужур-дузалыг саналдар» — деп эгелербиле Герман Демократтыг Республиканың солунлары КНО-нуң Кол Ассамблеязының XXIV сессиязынга ССРЭ-ниң Даштыкы херектер министри А. А. Громыконуң киргени: «Делегейниң бүгү күрүнелериниң кыйгырыынын» база «Химиктиг болгаш бактериологтуг (биологтуг) чепсекти ажылдан кылырын, бүдүрерин, ооң курлавырларын мооңнээрин хоруглаар болгаш ол чепсекти чок кылыр дугайында керээниң» төлевилелдерин кол арынарында бүрүн долузу-биле азы делгерентей допчулаа-биле парлаан. «Нойес дойчланд» солун А. А. Громыконуң чугаазының тоожаргай допчулалын база берген. Чаа саналдар улустарның айыыл чок чоруунуң херээнге бараан болур. Тайбыңны камгалаары ӊӊ чугула сорулга, ынчангаш Совет Эвилелиниң киргеи саналдары онза чугула ужур-дузалыг деп, «Берлинер пайтунг» солун бижээн.

☆ ПРАГА. (СЭТА). ССРЭ-ниң Даштыкы херектер министри А. А. Громыконуң Кол Ассамблеяның сессиязыга чугаазын Чехословакияның хой-ниитизи улуг сонуургалбиле уткаан. Делегейниң бүгү күрүнелериниң кыйгырыынын төлевилелин база химиктиг болгаш бактериологтуг (биологтуг) чепсекти бүгү талазы-биле хоруглаар дугайында социалистиг дем каттыштырылгазының чурттарының мурнуудан сессиязга коор кылдыр киирткеи керээниң төлевилелин чехословак ажылчы чоннар тайбыңнын херээнге чаа салыышкын кылдыр үнелеп турар. Маңаа холбаштыр чехословак парлалга, радио болгаш телевиденне хой ааныыг материалдарны болгаш дамчыдыглаларны берген. Совет даштыкы херектер министриниң сессиязга чугаазын «Руде право», «Праце» болгаш оске-даа солунпар база калбаа-биле чырыдып парлаан.

☆ БУДАПЕШТ. (СЭТА). КНО-нуң Кол Ассамблеязының XXIV сессиязының материалдарын парлавышаан, вепгр парлалга ССРЭ-ниң Даштыкы херектер министри А. А. Громыконуң сессиязга чугаазынче онза кичээнгейни салып турар. Көдүрүлген саналдарның тодаргай бүдүштүүн солуннар онзалап демделээн. «Тайбың дээш шынап-ла ажылдаар күзелдиг ыдыг бүгү чурттарның күжениишкиниерин үр уеде тодарадып болур шак ыдыг саналдарны Совет чазактың мурнуудан, а ол ышкаш социалистиг күрүнелериниң мурнуудан ол киирген» деп, «Непеава» солун мурнуку үүлүнде онзалап демделээн.

«Совет Эвилели, социалистиг өске-даа чурттар ол күжениишкиниерниң дыка улуг үлүүн боттарынга алырынга белеп. Сессиязга чугаалажып коор кылдыр киирген саналдар харын ол күжениишкиниерниң чамдыызы болур» деп, ол солун бижээн.

Делегейниң айыыл чок чоруун быжыглаар дугайында санал, чогум утказы-биле алырга, бүгү делегейге тайбыңны деткиринге КНО-нуң ролюн күштелдирип, бүгү делегейниң ол организациязының ат-алдарын белидер апаар деп, солуннар айтып турар.

Хөй-ниитиниң удурланыышкыннары

БЕЙРУТ. (СЭТА). Ливанның хөй-ниитизи болгаш парлалгазы Американың Израильге шериг «Фантом» самолёттарны берип турарынга холбашкан шыңгыы удурланыышкынын илергейлевишаан.

«АКШ-тың арабтарга хамаарыштыр кара сагыштыг политиказынга хорадаан килеп чалгыы бүгү араб делегейде кадүрүп үнген. АКШ-тың Израильге берип турар шериг дузаламчызы болгаш өске-даа деткимче хевирлерни араб чурттарга удур улам ыңай чөнгээлиг үүлгедиглер кылырынче Тель-Авивти күткүп турар» — деп, Ливанның «Ан-Нида» солуну бижээн.

Ливанның парламентизиниң кежигүнү Мааруф Саад парлалгага үндүрер медеглел кылган, «АКШ-тың чазааның Израильге шериг «Фантом» самолёттарын берип турары — араб национал-хосталгалыг шимчээшкинге удур АКШ-тың кара сагыштыг үүлгедиглериниң база бир звенозу» деп, демделээн. Мааруф Саад араб делегейниң деп шилгелиг күштериниң чаңгыс эвин быжыглаарынче, империализмге болгаш Израильдиң эжелекчи дайынынга удур араб нациияның бүгү күр күштерин мобилизастаарынче кыйгырган.

☆ ГАВАНА. (СЭТА). Нью-Йорктан Пренса Латина агентилелдиң дыңнадыын «Гранма» солун парлаан. ССРЭ-ниң Даштыкы херектер министри А. А. Громыконуң КНО-нуң Кол Ассамблеязының XXIV сессиязынга чугаазын ында допчулаан алган болган. Вьетнам улустуң маадырлыг демиселинге Совет Эвилелиниң коргүзүп турар улуг дузаламчызының дугайында Громыконуң сөстерин ол солун онзалап алгылаан.

Бир эвес АКШ чартык миллион кижилиг армияның дузазы-биле чедип ап ыыдаавааи чүвезин Парижте чугаалажыышкыннарга чедип алыр деп кордап турар чүве болза, АКШ дээрге херек кырында шынныг чорукка дүүшшее чүвени бодап турар-дыр деп, А. А. Громыконуң чугаалаанын бо солун чугулалап айыткан.

☆ АММАН. (СЭТА). КНО-нуң Кол Ассамблеязының сессиязынга ССРЭ-ниң Даштыкы херектер министри А. А. Громыконуң чугаазының допчулалын «Ад-Дустур» солун парлаан. «Израильдиң Чоокку Чоон чүкте политиказын совет министр буруу шанкаш, бо районнуң бүгү күрүнелериниң эрге-ажыктарын барымдаалап тургаш, кризисти политика талазы-биле таарыштыр шинтпирлээри эргежок чугула кылдыр медеглээн» деп, бо солун демделээн.

«Чоокку Чоон чүктүң айтырыгларын чугаалажыры араб күрүнелериниң девискээрлерин израиль шериглер эжелевишаан турда кандыг-бир таарымчалыг түңнелге чедирип ыыдавас деп чүвени Совет чазак АКШ-тың чазааига каш удаа айтып келген» деп, бо солун онзалап демделээн.

ЧЕХОСЛОВАК СОЦИАЛИСТИГ РЕСПУБЛИКАДА

ЛЕНИНЧИ ЮБИЛЕЙГЕ УТКУШТУР

В. И. Ленининиң төрүттүнген хүнүнден бээр 100 чылын байырлаары Коммунистиг партияның болгаш бүгү чехословак ниитилелдиң политиктиг амыдыралынга онза болуушкун болур деп, ЧКП ТК-ның Президиумунуң хуралыының дугайында дыңнадыгда онзалап демделээн. Кайгамчыктыг юбилейге холбаштыр партия активиниң хуралдары, семинарлар болур, ол хемчеглер ЧКП-ниң политиказының интернационалчы будүүжүн тайыдырлаарынга, партияның идейлиг чаңгыс эвин катап тургузарынга, делегейниң болгаш иштики политиканың айтырыгларын аңгы талазыбиле коор чорукту бадыткаарынга, Совет Эвилели-биле болгаш сциалистиг өске-даа чурттар-биле Чехословакияның найырлачы харылзааларын быжыглаарынга идиг бээр деп, ол дыңнадыгда чугаалап турар.

В. И. Ленининиң төрүттүнген хүнүнден бээр 100 чыды-биле холбаштыр ажылчы чоннарга кыйгырыгны ЧКП ТК-ның Президиуму үүлдүг деп коргенин ол дыңнадыгда айыткан.

ЧКП ТК-НЫҢ ПЛЕНУМУ БОЛУР

ЧКП Төп Комитединиң Президиуму чаа болган хуралынга Чехословакияның Коммунистиг партиязының Төп Комитединиң пленумун сентябрь 25-те чыылдырарын доктааткан деп, Чехословак телеграф агентилели дамчыткан.

Амгы үениң байдалының болгаш партияның моон соңгааргы сорулгаларының дугайында ЧКП ТК-ның Президиумунуң дыңнадыын чугаалажып, партияның бюджедин ол пленум бадылаар.

ПАРЛАЛГА ХҮНҮ

Парлалга хүнү-биле холбаштыр ЧКП ТК-ның Бирги секретары Г. Гусак партия парлалгазының болгаш информацияның күрүне чепсектериниң кол редакторлары-биле, Чехословакияның бүгү областарындан журналист коммунистер-биле ужурашкан.

Парлалга хүнү-биле холбаштыр ЧКП ТК-ның Президиумунуң мурнуудан эш Гусак журналистерге байыр чедирген. Партияның январь соондагы политиказын шын тайылбырлаарыиче, ниитилел хөгжүлдезинде алдагдалдарны илередиринче, Чехословакияның ниитилел системазының үндезилеттингени кол үнелиг үүлдерни болгаш принциптерни тайылбырлаарыиче боттарының бүгү күжениишкиниерни салырыиче журналистерни эш Гусак кыйгырган. Журналист кижиниң адының ылаптыг кол ужур-дузазының төлептиг болурунче, марксизм-ленинизмниң идеяларынга, партия болгаш күрүне политиказының социалистиг утка-шынарынга Чехословакияда шынчы болуп артканнарның хүрээлеңин көвүдедиринче журналистерни ол кыйгырган.

Партия удуртулгазының төлөөлекчилери-биле журналист коммунистерниң беседазынга ниитилел, политика болгаш экономика адырларының бүгү талааларын база айтырыгларын чугаалажып корген. Информация чепсектерин удуртур чорукту сөөлүг айларда боттарынга алган эттер парлалганың ӧң идепкейлиг болгаш даймычы дузазын партияга чедиреринің дугайында боттарының бодалдарын болгаш саналдарын чугаалаан.

Эш Гусак айтырыгларга харыылаавышаан, партия удуртулгазының экономиктиг болгаш политиктиг планнарының чамдык принциптерин тайылбырлаан. Боттарының парладып бижиир ажылдарынга үндезилээр барымдааларны болгаш фактыларны чыырын улуг ужур-дузалыг кылдыр көөрүнче журналистерни ол кыйгырган.

Журналист коммунистер амга чедир болуп келгенниге бодаарга, бөдүүн кижиниң үнүн парлалга арыннарынга хөйү-биле көргүүлүп, илередир, партияга болгаш социализмге бердингенин база шынчызын бүзүредип, ӧң-не аар-берге үелерде болгаш ӧң-не берге байдалдарда ол төлептиг мөзүүн хевээр арттырган бистиң ак сеткилдиг кижилеривистиң мерген үүлдериниден ажыктыг үвелерни боттандырарынга алган турар ужурлуг деп, Гусак чугаалаан.

Редакциялар столдарындан харын заводтарга, шөлдерге, кедээ черлерге, ажылчын участоктарга барып, бодүүн кижиниң угаангыр бодалдарын болгаш улуг дуржулгазын иептередир херек, ол дээрге коммунистиг парлалганың бирги чергелиг сорулгазы-дыр, ол болза бистиң политикавысты таарыштыр аайлап башкарар болгаш ону боттандырар талазы-биле партияның күженишкиниерииге парлалганың дуза чедиреринің ӧң дээштиг аргазы болган турар ужурлуг деп, Г. Гусак түңнелинде чугаалаан.

«Руде право» солунуң кол редактору Мирослав Моц беседаның түңнелинде ооң киржичилериниң мурнуудан ЧКП ТК-ның Бирги секретары эш Гусакка парлалга ажылдакчыларын деткээн чаагай сөстери дээш өөрүн четтириишкинии илергейлээн.

Бодунуң ӧң чоок активи — парлалгада, радиода болган телевиденнеде дайынчы эттерге партияның удуртулгазы база дагын бүрүнү-биле идегел салып болур-дур дээрзин журналист коммунистер-биле беседа база дагын бүзүреткеи деп, Чехословак телеграф агентилелиниң дыңнадыында чугаалап турар.

ЧЕХОСЛОВАК ЧАЗАКТЫҢ ХУРАЛЫ

ЧССР-ниң чазааның хуралы болуп, 1970 чылдың планы бүдүрүлгени күженишкиниг хегжүдер болгаш ооң ажыктыг болур чоруун улам бедидер сорулганы салып турар.

Кодээ ажыл-агыйга хамаарыштыр ол план бүдүрүлгениң техниктиг деңнелин бедидеринче болгаш аъш-чем бараннары-биле чонну соксаал чок хандырарын экижидеринче угланган.

Ук план төлевилели даштыкы садыгга хамаарыштыр социалистиг чурттар-биле бараан солчулгазын улам дүрлеп калбарыгын болгаш капиталистиг чурттар-биле төлежиилге балансызын деңнеп алырын көрүп турар.

(СЭТА).

Германияның Компартиязының кыйгырыы

БЕРЛИН. (СЭТА). Германияның Коммунистиг партиязының Төп Комитеди бундестагтың сентябрь 28-те болур соңгулдазынга «Демократтыг деңшилге ходелиишкинии» болгаш ооң кандидаттарын деткиринче ГФР-ниң соңгукчуларын кыйгырган.

Чүгле чазактың политиказын үндезиндиве өскертири дээш чайгылыш чок, тодаргай туржуп турар партиялар болгаш кандидаттар чоннуң бүзүрелии алырынга төлептиг. Боттарының аңгы-аңгы үзелбодалдарлыын-даа барымдаалавайн, коммунистер, социалистер, демократтар, ажылчыннар, тараачыннар, интеллигентилер либералдыг буржуазияның төлөөлекчилери. «Демократтыг деңшилге ходелиишкинииниң» хүрээлеңинде ынчангаш эвилелдешкен деп, Германияның Коммунистиг партиязының Төп Комитединиң угуулгазында чугаалаан.

Кара чааскаан төлөөлекчи болуруп Христиан-Демократтыг эвилел—Христиан-социалистиг эвилел партияның удуртукчулары дег иегевишаан турар болгаш Герман Демократтыг Республиканы хүлээп көөрүн күзевейн, Одер-Нейссени дургаар эрткен кызыгаарны өскертир хыналда чорударын негеп, Вьетнамда бүжар дайынны деткип, коммунизмге удур суртаал өөскүдүп, атомнуг чепсек холгаарлаар эрге-биле хандыртыварынче үүткүп турарлар дайын өөскүдеринге чедирер сагыштыг деп, ГКП ооң-биле чергелештир медеглээн.

АДН агентилелдиң Дюссельдорфтан дамчыдып турарын ёзугаар алырга, Христиан-демократтыг эвилел болгаш Христиан-социалистиг эвилел партияларның удуртукчулары Кизингер, Штраус-биле катай «улуг-улуг хөрекгитеннерге, герман дайынзырактарга, бистиң улузувусту делегейниң ийи дайынының айыылынга таварыштырган ниитилел күштеринге оорганыын турар» деп, Германияның Компартиязының ТК-зы медеглээн.

Германияның Компартиязының ТК-зы ГФР-де неонацизм айыылының улгаткаын бодунуң соңгулда мурнуу чарыында кыйгырымында база демделээн.

КЫДАТТА БОЛУУШКУННАР

Чуртта Пекинниң политиктиг угланыышкынынга удурланганнарга удур иштики политиктиг демисел соксавайн турар деп, Кыдатган даштыкы чурттарның парлалга тайылбырлакчылары дыңнадып турар.

«Культура революциязы» дээр чүве чоруп турган үеде тургустунган шериг диктатуразының чаа органнары — «ревкомнарга» салдарлыг болуру дээш хой-хөй можуларда сегиржип алышкыннар, демисел болуп турар деп, дыңнаткан медээлер кээп турар. Шаньси, Хэбэй, Цзянси болгаш өске-даа чамдык можуларга чепсектиг дайылдажышкынар болган. Амгы ёзу-чурумга удурланганнарны базарынга улуг-улуг шериг каттыжышкынары ажыглаттынган деп, дыңнаткан медээлер парлалгага үнгүлеп келген. Хамыкты мурнай партияның хоочун кадрларын «политиктиг дайынчылар» деп санавышаан, оларга удур демисежирин кыдат солуннарның, ылаңгыя «Женьминь жибаонун» үргүлчү негевишаан турарында ужур-ла бар. «Хоралыг литература» номчуп, тарадып турарларга удур кажы хемчеглер алыр кыжанышкыннар парлалгага үнүп турар.

«Женьминь жибао» болгаш можу солуннары үлетпүрүн бүдүрүлге черлеринде «анархизмге», «бөлүглежирлерге», саботажка удур демисежиринче кыйгырып турар. «Организастыг болгаш сагылга-чурумнуг болурун катап тургузар» кылдыр «Дунфан хун» шахтаже шериг кезектерин чоруткан деп, «Женьминь жибао» солун Синаньдан келген корреспонденциязында мындаа чаа дыңнаткан.

Мурнуу болгаш Чөөн Кыдатта демир-орук шугумнарынга, чазаглыг оруктарга үргедээшкин кылыр чоруктар болуп турар деп, сөөлгү үеде ол черлерден дезип келир аргалыг болганнарын хереңдээн чугааларын барымдаа болдургаш, даштыкы чурттарның агентилелдериниң корреспондентилерин дыңнадып турар. Чжэцзян можуну дамчыштыр эрткен Шанхай — Ханчжоу болгаш Шанхай — Кантон аралының поездилериниң аргыжары сөөлгү үеде үргедээшкиннер болуп турарының уламыдан каш-даа катап соксаан. Ол можуга «культура революциязы» болуп турда, амгы политиктиг угланыышкынга удурланганнар биле шериг чагыргаларның аразында онза кадыгдошкун демисел болуп турган болгай.

«Ревкомнар» боттарынга удурланганнарны коргудар, оларның удурланыышкынын базар дээш, улуг-улуг хоорайларга коргүзүглүг шииткел үндүрер судтаашкыннар кылырын массалыг эрттирип турар. Ындыг бир судтаашкын чоокта чаа Пекин стадионнарының бирөзүнге болган. Анаа 17 кижини шаажылап өлүрер болгаш үр үе дургузунда кара-бажыңнап хоргудаар кылдыр шиитткен. Өске бодалдыг дирткеннерни ынчалдыр кырар үүлгедиг Кантонга, Уханьга, Шанхайга, Тайюаньга база болган.

Пекин пропагандазының империализмге болгаш ооң дайынзырак политиказынга удур элээн үрден бээр демисел чорутпастай бергени овазарзынчыг. Ол ам бүгү аргаларын Совет Эвилелинге, ооң өске социалистиг чурттарга, коммунистиг болгаш ажылчын шимчээшкинниге удур ажыглап турар. Коммунистиг болгаш ажылчын партияларның Москвага болган Чөвүлел хуралының империализмге удур демиселге чаңгыс эптп, сырый каттыжышкынны быжыглаарынче угланган шиитпирлеринге удур ол пропаганда онза дерзии, нүгүлчү үүлгедиглерни кылып турар. «Женьминь жибао» Москвага болган Чөвүлел хуралның шиитпирлеринге удур кандыг-даа арганы ажыглаарындан далдаравайн демисежиринче аңгыланыкчы, пекинизирек болгулежиишкиннерни ажыы-биле кыйгырып турар. Ол сорулганы барымдаалаар, Пекинде чарылдырыкчыларның өмүнээзинден хөй-хөй дылдарда антикоммунистиг литература үндүрериниң нүгүлдүг кажаралаашкының кылып турар. Ону ооң соонда буржуаз пропаганда социалистиг чурттарга болгаш коммунистиг шимчээшкинге удур ажыглап турар.

—⊙—

ГУДЖЕРАТ ШТАТТА ДЕМИСЕЛ

ДЕЛИ. (СЭТА). Индияның Гуджерат штадының Ахмедабад болгаш Барода хоорайларынга шажынчы общиналарның кадыг-дошкун демисели болган. Мусульман болгаш киду общиналарның аразынга дөрт хүн дургузунда сегиржип алышкыннар болуп келгенниң түңнелинде хөй-хөй бажыңнар, магазиннер өртенген, үрелген болгаш үптеткен. 100 хире кижи өлген. Хоорайларда чон аргыжары хоруглуг үе тургустунган.

ВДР-ниң ЧАЗААНЫҢ МЕДЕГЛЕЛИ

ХАНОЙ, сентябрь 22. (СЭТА). 35 муң — ол дээрге, АКШ-тың Мурнуу Вьетнамда турар чартык миллион ажыг армиязынга деңнээрге үүү-даа эвес сан-дыр деп, Мурнуу Вьетнамдан 35 муң америк солдаттарын үндүрер дугайында АКШ-тың Президентизи Никсонуңу шиитпиринге хамаарыштыр ВДР-ниң чазааның кылган Медеглелинде чугаалап турар. Ол кажарлаашкын болза Каттышкан Штаттарның ында бодунуң шериглерин хевээр арттырарынче кызымак чүткүлүнүң болгаш агрессчи дайының узамдыктырып турарының фактызын чажырып шыдавас.

Каттышкан Штаттар Мурнуу Вьетнамның улузунуң боттыиитпирлеттинер эргезин каржызы-биле дорамчылап, сайгон чалча администрацияны бодунуң агрессчи политиказын боттандырарынга чепсек кылдыр ажыглап келген болгаш АКШ-тың экспедиция шеринп база чалча чурттарының солдаттарын Мурнуу Вьетнамга агрессчи дайынны чорудар дээш ыңдар кирген деп, ВДР-ниң чаза демделеп турар. Хөй-ниитиниң санал-оналын мегелээри-биле Каттышкан Штаттар «Мурнуу Вьетнамның улузунуң бот-шиитпирлеттинер эргезин хүндулеп көөр» дугайын чугаалаар ужурга таварышкан, ынчалзажок бүгүниити хостуг болгаш демократтыг соңгулдалар организастаар коалистиг түр чазакты тургузарынга мурнуку хевээр-ле хедери-биле удурланып турар болгаш америк шериглер Мурнуу Вьетнамны ам-даа эжелевишаан турар ыңдыг байдалда сайгон администрация соңгулдаларны эрттирзин деп негеп турар.

Каттышкан Штаттар Мурнуу Вьетнамда дайынны күштелдиреринүргүлчүлеп, чалча армияны, чалча администрацияны бүгү хемчег-биле быжылап турар. АКШ Чан Ван Хыонгту Чан Тхиен Кхием-биле — дайынызырак милитарист, Нго Дин Дьёминиң мурнундагы дузалакчызы-биле солаап, «министрлер эде тургузар» деп белеп шинжигешти ойнаан. Вьетнам Демократтыг Республиканың бот-эргезин болгаш айыыл чок чоруун үрээрин Каттышкан Штаттар үргүлчүлеп турда, вьетнам улус, Президент Хо Ши Минниң чагыгларын күүсетпишаан, Вьетнам талазы-биле 1954 чылдың Женева чөвүлел хуралының хүлээп көргени бодунуң үндезин национал эргелерии чаалап алгыжеге чедир тулчур апаар.

Вьетнам улус болгаш Вьетнам Демократтыг Республиканың чазаа болза, акы-дүңма социалистиг чурттар, чөптүг чорук болгаш тайбың дээш туржуп турар чурттар болгаш чер-делегейниң бүгү улустары вьетнам улустуң АКШ-тың агрессиязынга удур демиселинге деткимчени болгаш дузаламчыны күштелдирер дээрзинге быжыг бүзүредиг деп Медеглелдиң түңнелинде демделеп турар.



В. И. Ленининиң төрүттүнгенинден бээр 100 чыл болурунга тураскаарар массалыг митинг Колумбияның Фусагасугга хоорайга болган. Анаа Фусагасуганың болгаш ооң чоок кавызының профсоюзчулар, таваачын болгаш аныяктар организацияларын төлөөлеп турар ийи муң ажыг делегаттар киришкен.

СЭТА-ның фотохрониказы.

Мурнуу Вьетнам Республиканың Революстуг Түр чазааның Медеглели

ХАНОЙ, сентябрь 22. (СЭТА). Вьетнам улус бүгү делегейниң хөй-ниитизиниң санал-оналы-биле бир дөмей, Каттышкан Штаттарның 25 азы 35 муң америк шериглерин Мурнуу Вьетнамдан үндүрер деп турары чугле хөй-ниитиниң сеткилин ооңургадыр дээн сорулгалыг кара сагыштыг болгаш мегечи кажарлаашкын, дайыны узамдыктырарының болгаш Мурнуу Вьетнамны америк шериглериниң эжелеп турарын үргүлчүлээриниң планын чаап чажырганы болур деп тодаргайы-биле медеглээн деп Мурнуу Вьетнам Республиканың Революстуг Түр чазааның сентябрь 20-де кылган Медеглелинде чугаалап турар.

Хосталганың парлалга агенствозунуң медээлээнин ёзугаар алырга, Каттышкан Штаттарның чаза, Мурнуу Вьетнамның улузунуң бот-шиитпирлеттинер эргезин хүндулеп көөр дугайында хоозун чугаалаар-биле шыптынып алгаш, чалча администрацияны хевээр арттырарын, Мурнуу Вьетнам улустуң тура-соруун сыгарын оралдажып турар деп, Медеглелде айтып турар.

Бир эвес Каттышкан Штаттар Мурнуу Вьетнам айтырыын тайбың шиитпирлээрин болгаш дайынны чөптүг соксадырын шынап-ла күзеп турар чүве болза, ол ынчан Хосталганың национал фронтузунуң болгаш Мурнуу Вьетнам Республиканың Революстуг Түр чазааның 10 үүлдең тургустунган саналынга кичээнгейлиг харыылап, бодунуң шериглерин болгаш эвилелчилериниң шериглерин кандыг-даа негелде чокка дурген болгаш бүрүнү-биле үндүрер, Мурнуу Вьетнамның улузу бодунуң иштики херектерин дашкаартан чаржалажыышкын чокка боду шиитпирлээр аргалыг кылдыр, чалча администрацияны хевээр арттырар дээр планындан ойталаар ужурлуг.

Мурнуу Вьетнам Республиканың улузу болгаш Түр чазаа вьетнам улустуң АКШ-тың агрессиязынга удур демиселинге эпсеткил каттыштырылгазы болгаш деткимчезй дээш социалистиг чурттарга чүректиң ханызындан өөрүп четтиргенин илергейлеп турарын Медеглелде айтып турар.

Хосталганың национал фронтузунуң болгаш Мурнуу Вьетнам Республиканың Революстуг Түр чазааның 10 үүлдүг программазынга кичээнгейлиг харыы бээрин, вьетнам улустуң үндезин национал эргелерин болгаш Мурнуу Вьетнамның улузунуң бот-шиитпирлеттинер ёзулуг эргезин хүндулеп көөрүн АКШ-тың чазаандан негээринче; АКШ-тың агрессиязынга удур, төрээн чуртун камгалап алыр дээш демисежип турар Мурнуу Вьетнамның улузунга моральдыг болгаш материалдыг деткимчени база дузаламчыны улам улуу-биле көргүзеринче бүгү чазактарны, бүгү делегейде демократтыг болгаш хөй-ниити организацияларын, тайбың, хамаарышпас чорук болгаш чөптүг чорук дээш туржуп турар бүгү кижилерни Мурнуу Вьетнам Республиканың Революстуг Түр чазаа кыйгырып тур деп, Медеглелдиң түңнелинде чугаалаан.

ДАЙЫННЫ СОКСАДЫР ДЭЭШ

НЬЮ-ЙОРК. (СЭТА). АКШ-тың Вьетнамда эжелекчи дайының доп-дораан соксадыры дээш шимчээшкинниң комитеттери болгаш организациялары бүгү чуртта тургустунуп, студентилер массалыг чыскаалдар, митингилер эрттиреринің планнарын чугаалажып турар.

Октябрь 15-те чурттуң бүгү университеттеринге болгаш өөредилге черлеринге кичээлдээри бир хүн соксаар. Студентилериниң «Вьетнам талазы-биле угуулга комитеди» организациязының кыйгырыын ёзугаар америк аныяктар ол хүн өөредилге черлеринден чоруткаш, вьетнам улуска удур эжелекчи дайынны доп-дораан соксадырын негеп үнер. Студентилер америк эжелекчи дайынның ойлук чогун сойгалаар дээш бүгү чуртка беседалар, хуралдар эрттирерин организастаар.

Шүгүмчүлелдиг харыы

НЬЮ-ЙОРК. (СЭТА). КНО-нуң Кол Ассамблеязының XXIV сессиязынга АКШ-тың президентизи Р. Никсонуңу чугаазын Нью-Йорк солуннары шүгүмчүлеп харыылаан.

Президент Никсонуңу ол чугаазы пургулайында эрги америк политиканы катаптап чугаалааны болган деп, «Нью-Йорк таймс» солун редакциязы чүүлүнге бижээн. Амгы үеде делегей айтырыгларын делегейниң ол организациязының шиитпирлээринге Каттышкан Штаттарның дуза чедиринге белеиин Никсон көргүспээн болгаш ооң чугаазында «боттуг чаа саналдарның чогу чогенчиг болган» деп чүвеге зажок хөөнчокталганын ол солун бижээн.

«Нью-Йорк таймс» солунуң КНО-да корреспондентизи Генри Таннер Никсонуңу чугаазын Кол Ассамблеяның сессиязының - киржикчилериниң «үнелевейн барганынче» кичээнгей угландырган.

Президент Никсонуңу чугаазы бичө чурттарның чугула айтырыгларын ооң каапкан, ынчангаш КНО кежигүннери ол күрүнелериниң төлөөлекчилери ооң ол чугаазындан чогени берген деп, «Нью-Йорк дейли ньюс» солунуңу КНО-да корреспондентизи Мартин Кинг демделээн.

Ленинчи черлер-биле



Перово хөлдүң чоогунда чадыр. В. И. Ленин ол чадырга тараачыннар-биле хөөрежип, олуруп турган.



Шушенское суурнуң кыдыында Перово хөл. В. И. Ленин аңаа кээп дыштанырынга ынак турган.

В. ВОЛЧЕНКОНУҢ чуруктары.

УРАН ЧҮҮЛ КЕЖЭЭЗИ

СЭКП Кызыл хооркомунуң хуралдаар залынга уран түүл кежээзи болур, аңаа чогаадыкчы интеллигенцияның — чогаалчылар, композиторлар, чурукчуларның ленинчи юбилейге болгаш Совет Тыванның 25 чылынга үткүштүр кандыг ажылдарны кылганын, кылып турарын дыңнаар бис дээн чалалга бижик алдынган. Кежээкиниң 6 шакта чалатканнар чыглып келген.

В. И. Ленининиң «Уран түүл чончуу болур», А. М. Горькийниң «Уран түүл кижилерни чаагайжыдар ужурлуг» деп сөстерин улгаттыр, чарашпыр бижигилээш, ханаларда делгегилээнин кижи номчуп көргеш, ол өңдүр улуг кижилер кижининг хүлээлгезин айтып берип турганзыг кылдыр боданып келир. Аныяк көрүкчүлер театрының режиссёру эш З. Саая кежээни ажыткан. Бир дугаарында чурукчу эш Ланзыыга ол сес берди.

— Совет Тыванның 25 чылынга делгелеп белеткеп турар улус бис — деп, ол чугаалаан.— Бүгүдеге билдингир хоочун чурукчуларның, даштан шевер чазаарларның ажылдарындан аңгыда, чаа өзүп орар аныяктарның чогаалдары аңаа база кирер.

Чурукчу Ланзыы байырлалга хамаарышкан ол делгелгеге чеди чурук киирер: Маркс, Ленининиң портреттери, Ак-Довуракка, Хову-Аксында «Тыва кобальт» комбинатка хамаарышкан болгаш өске-даа чуруктар. Хоочун партизан Бүлүүң, даштан сииликтиң Черги оларның чуруктарын база оон көрүп болур.

Чурукчу Левертовская сос алгаш, Владимир Ильичиниң шөлүлгеге турганы Шушенское суурга, Саяа ГЭС-тиң түдүүн эгелеп турар черге чорүп турганын чугаалаан, оларга холбаштырган чуруктарын чыылганнарга көргүскени солуп болган. А чурукчу Курский Тожуның бойдузупка, оон мергежилдиг чонунга хамаарышкан графика чуруктарын көргүзерге, олурушканнар ону адыш часкап уткааннар. Владимир Ильич Ленининиң овур-хевирин бийир-биле нарын кылдыр чураан дег кылганын көөрге, кижиниң сеткилинге өөрүшкү долуп келир.

Композитор Саая Бюрбе тыва чонның ырларынга холбашкан төөгү талазы-биле чамдык чүүлдерни чугаалаан. Революция мурнунда эртемден Катановтуң, 20—30 чылдарда Масловтуң болгаш өскелерниң-даа тыва ырларны чыыр талазы-биле ажылдап тургузуунуң ол демдеглээн. Максим Мунзуктуң 120 ырны чыыш, оны чонга сонуургаткыны солун болган дээрзин ол айытпышаан, бодукүң кылган чүүлдерин, чогаадыкчы планын чугаалап берген. «Чечек» операзындан үзүндүнү, «Айлаң кушкаш» деп ырны аңаа композитор боду-даа, музыка школазындан өөренникчилер-даа ырлагылаан.

Ийи дугаар школаның башкызы эш Тапов бодунуң чогаатканнарын сонуургаткан. Оон бичии ургуларга ырларын школаның өөренникчилери ырлаан, чыылганнар оларны өөрүшкүлүг адыш часкаашкыннары-биле үдээн.

Чогаалчы Саган-оол байырлалдарга уткуштур тыва чогаалчыларның чүнү кылып турарын допчулап чугаалап бергеп. Совет Тыванның 25 чылынга орус, тыва дылдар кырынга альманахтарны белеткээнин ол дыңнаткан, боду аныяктар амыдыралынга холбашкан роман бижип турарын, ону ленинчи юбилейге чедир доозар бодалдыын чугаалаан.

Чогаалчы Бюрбю чаа шүлүглелди бижип доосканын чугаалаан, ону номчукчулар удавас көрө бээрип, ону орус дыл кырынга очулдуруп турарын дыңнаткан, шүлүглелдиң түңнел кезээнден үзүндүнү номчуп берген.

Чогаалчы Күнзегеш тыва чогаалчыларның өзүлдезинге холбашкан чамдык фактыларны чугаалаан. 1944 чыл үезинде чүгле 5 чогаалчының ному парлаттыын үнүп турган болза, Тыванның ном үндүрер чери сөөлгү үш чылда оларның номнарын чылдың-на чээрби ат чедир массалыг парлап үндүрүп турар болу бергенин дыңнаткан. Бодунуң чогаал ажылынга холбаштыр чугаалап, орус дылга шүлүүн номчуп берген.

Чогаалчы Сүрүң-оол база допчу чүве чугаалаан. Тыва дугайында шүлүүн чыылганнарга сонуургаткан, «Тыва, Тыва, алдын шаңнал — Ленин орденни алган сен» деп ол төндүрерге, кижиниң сеткили өөрүшкү-биле бүргели бээр.

Кежээниң түңнелинде партия обкомунуң бирги секретары чогаалчы Салчак Тока чүве чугаалаан.

С. САЛЧАК.

ТЭЭЛИ КӨДЭӨ СОВЕТ

Бай-Тайга районнуң Тээли көдээ Советди делгем девискээрлиг, 800 ажыг өрегелиг. Бо чылдың бирги чартыынның түңнелдери-биле алырга, көдээ Совет чамдык планныг опаалгаларның күүселдезининиң талазы-биле эки көргүзүглердиг болган. Хуу кижилерден күрүнеге дүк садарының планын 170 хуу, эттиниң—124 хуу, а үндүрүг чылдазының планы база-ла ажыр күүсеттингеп.

Тээли көдээ Советтиң сессилларынга, күүсөм хуралдарынга ажыл-агыйларның, албан организация черлериниң бүдүрүзе болгаш амыдырал байдалынга хамаарышкан айтырыгларны чугаалажып келген. «Тээли» совхозтуң Зэр-Хавак сүт-бараан фермазы чүгле районда эвес, харыңдаа республикада мурнакчы коллективтериң бирээзинге санадып турар болгай. Ол фермада сааичылар Сагды Караш, Роза Бичелдей, Ыыра Монгуш сүт саалдазын көвүдедиринге үлүг-хуузун киирип, бедик көргүзүглерни доктаамал чедип ап келген. Бызаа ажаакчызы И. Хемчик бай бүрүзүнден хүнде 780—800 грамм немелде деңзинни ап турар. Оон чуруу республиканың Хүндүлел самбыразынга киргеп.

Совхозтуң Наймырал салбырында мал бажыңың өзүлдези эки. Мурнакчы хойжу Салчак Самбуу бо чылын төрүүр 100 хойдан 90 хураганы алган. Малчыннар ортузунда малга быжыг чем-суур белеткели организастыг чорун турар. Хойжу Хөртек Сандыжап 15 тонна сигеп белеткээр планныг. Ол онаалга ам 22 тонна четкен.

Көдээ Советтиң девискээринде 3 школа, 4 ясли-сад бар. Бо уруглар албан черлериниң сеңгелеэн доозулган. Ылаңгыя Тээли ортумак школазының сеңгелгезин шынарлыг чоруткан. Школа столовазының чем белеткээр черии электрижиткеп. Кәртошка картаарындан эгелээш, бүгү-ле аар-саар ажылдарны ам хол-биле кылбас апарган. Көдээ Советтиң инициативазыбиле колаларга одаар ыяш белеткелиге бүгү чонның шевии беш удаа организастаан. Оон түңнелинде 260 кубометр одаар ыяш белеткеттингеп.

Суур чаагайжыдылгазының талазы-биле организастыг хемчеглер алдынган. Тээли суурнуң чурттакчы чону бо чылын чаагайжыдылга, погаанчыдылга ажылдарынга кажангызындан-даа артык идепкейлиг киришкеп. 1500 дес ыяш олуртуруп планнаан турда, кудумчуларда 1600 дес ыышты тарып олурткан, 2500 погон-метр штакетниктерни кылган.

Үстүнде адаанывыс чедишкиннер апаа-ла ада-чайгаар болу бербээн. Көдээ Советтиң талазындан ажыл-агый болган культура тургузуушкунунга удуртулганы суларатпайн, амыдырал болгаш культура хандырылгазының чугула айтырыгларын совхоз директорлуу, хөй-ниитти организациялары-биле кады өй-шаанда шиитиирлеп келген.

М. КЫРЛЫГ-КАРА.

ШКОЛАЧЫГА БОЛГАШ АДА-ИЕГЕ СҮМЕ

Совет чазак болгаш Коммунистиг партия салгакчыларның кадык-чаагай өзүп доругарынга аажок улуг кичээнгейни салып турар. Хөй санныг эки дериттинген школа бажыңнары, пионер лагерьлери, санаторийлери туттунгудаан. Чүс-чүс мың школачылар чыл келген тудум-на боттарының чайгы дыштанылгаларын эрттирип, пионер лагерьлеринче, санаторийлерже, дыштанылга бажыңнарынче чорүп турарлар.

Школа эмчилери болгаш башкылар уругларның кадыының дугайында доктаамал сагыш салып, оларны арыг-шеверни сагыырынга, күш-культураға болгаш, гимнастиканы кылып турарынга өөредип турар.

Ынчалза-даа чүгле школа эвес, харын бичии уругларның өг-бүлези оларның өзүлдезинге, чогуур сайзыралынга болгаш өөредилгезинге бүгү-ле аргежок чугула байдалдарны тургузар херек. Ындыг байдалдарны тургузар төлээде, ада-иелер уругларынга чүнүң ажыктыын, чүнүң хоралыын билир ужурлуг.

АРЫГ БОЛГАШ ЧАА АГААРНЫ ХӨЛӨҮ-БИЛЕ АЖЫГЛААР

Бичии уругларга арыг-силиг агаар онза ужур-дүзалыг.

Ада-иелер бичии уругларның хүн бүрү кичээлден хостуг үелеринде болур-чогуурубиле ойнап, хөглеп чоруурунга кичээнгейни салыр херек. Школачы уруглар хөй-хөй шак-үеии бажыңга эрттирип турар. Ындыг болганда школачы уругларның боттарының кичээлинге белеткенин, дыштанып болгаш удуп, турарын өрээлдиң арыг-силиг, чаагай турары кончуг чугула. Ук өрээлди хүнүүң дургузуунда үргүлүү салгынга каксып, уругларның удуурунуң мурнунда база ыяш-ла салгынга каксып ап турары эргежок чугула.

ХҮН БОЛГАШ ЧЫРЫК — КАДЫКШЫЛДЫҢ ҮНДЕЗИНИ

Хүн болгаш чырык бичии уругларның организминге чаагай салдарны чедирип турар. Чырык болгаш хүнээ-ректиг өрээлге бичии уругларның сеткил-сагыжы эки болгаш өөрүшкү, хөглүг болу бээр. Янзы-бүрү аарыларны болдуруп турар микробтарны хүн херели өлүрүп турар. Соңга карактарын бүдүртүң өөнүг постер-биле болгаш чечектер-биле караңгыладыр дуглавас херек, ол болза өрээлди караңгыладып турар. Өрээлге чырык эки кирип турзун дээш соңга караан үргүлчү чүл болгаш чодуп турары чугула. Чырык болгаш хүн — чуртталганың кадыкшыл байдалының күүгүг чепсээ.

Бичии уругларның туруп турары чуртталга черии арыг тургузар херек. Доозун-довурак бичии уругларның кадыынга хоралыг, чүге дээрге оларда микробтар турар.

Ооң ужурунда өрээлге хүн бүрүде асталганы чорудуп, шаланы аштаарда, ширбиилдп сутлап алыры, стол, сандайлардан, соңга карактарындан, печкалардан довурак-доозуннуу чодарда пестү өттүрүп алыры чугула. Хир-чамны пестү өттүрбейн чодарга, довурак-доозун арылбас болгаш агаарже өрү көдүрлүп. бичии уругларже кидр тыдынар.

Ада-иелер! Бичии уругларны довурак-доозун-биле демисежирынче өөредиңер: чурталга черинче киреринии мурнунда буттарын ыяк чодуп, дүрбүүрүнге, оруң-дөжээн салгынга каксып агаарладырынга, оруң-дөжекке идик-хептиг олурбазынга болгаш чыпазынга, хүн бүрү боттарының идик-хевин аштап, арылап турарынга өөредиңер!

ШКОЛАЧЫЛАРНЫҢ БАЖЫҢГА КИЧЭЭЛИН БОЛГАШ ДЫШТАНЫЛГАЗЫН ОРГАНИЗАСТААРЫ

Школачыларның амыдыралынга аажок улуг ужур-дүзалыг чүве болза, бажыңга онаалгаларны белеткээри болур. Бажыңга кылыр кичээлдерге чүгле хүндүскү, школа кичээлдериниң соонда дыштанып алгаш кирип болур. Ада-иелер уругларының кичээлге белеткенирииге таарымчалыг байдалдарны тургузар ужурлуг.

Хамыктың мурнунда бичии уругларның кичээлге белеткенир доктаамал таарымчалыг черин хандырары әргежок чугула. Бичии уругларның олуруп алгаш, бижип, номчуп олурар стол, сандайы оларның дурт-сыныга таарышкан болур, ындыг таварылгада харын школачы шын олуруп болгаш бодунуң мага-бодун шын туттунуп өөренир. Ынчаарга бир эвес школачы шын эвес өөренип чаңчыга бээр болза, холунуң үжүү чараш эвес болур болгаш чоорту оондаа багай байдалга таваржып болур чадавас. Оон аңгыда дурт-сыныың күшүүгүр олуруп турганының үезинде хөрек клетказы бастынып, иштики организминериң ажылы будулар. Ынчангаш бичии уругларның бажыңында турганының үезинде башкының болгаш эмчиниң шын олурулга дугайында айтышкынын күүсеткен турарынче хайгаарадды салыры чугула, оон түңнелинде школаның болгаш өг-бүлениң дем-кадылгалыг күжениишкинии-биле бичии уругларга амыдыралының бүгү дургузуунда шын олурулганың эң эки чаңчылы тыптып келир.

Бичии уругларның бажыңыгға олуруп алгаш ажылдаар столу эки чыыттынган турар ужурлуг, чүге дээрге, эки чырык турда, каракка шоолуг шылаг чок болгаш баксыравас болур. Кичээлдээр столду соңга караанче чоок салыры аң дээре. Бичии уруглар столга олурда соңга караа болгаш лампа солагай талага турары чугула, ынчаннас болза, холдуң хөлегези ажыыл дуглай бээр. Лампаның чиңгг чыыткыланчак чырыы каректы чылчыыктадып баксыратпазын дээш ону абажур-биле дуглап алыр херек. Бичии уругларның караанның шоонуң дугайында оларның школа назынының үезинде-ле сагыш салыры эргежок чугула, чүге дээрге, карак шоонуң күжениишкиниң негеп турар ажыл-биле хөй шак ажылдаары аңаа таваржыр. Уругларга чыда ном номчуурун чөпшээрел болбас, чүге дээрге ол душта чырык-биле номнуң аразында чогуур доктаамал хемчээлин хандырары бергедей бээр. Бир эвес силерниң уругларынар ном номчуурда үргүлчү-ле караанга чыыпшыр тудуп турар апаар болза, карак эмчизинге көргүзүүер, оон караанның шоон улам баксыратпас төлээде, карак шилин-даа ажыглап болуру чадавас болгай.

Бичии уруглар, ылаңгыя пикола назылыг бичии уруглар, үргүлчүлелдиг болгаш чаңгыс аай кичээлдериң үезинде дүрген шагзырап турупгар. Шимчеп чорун турары болгаш янзы-бүрү оюннар (чарыш, халыш) бичии уругларга ажыктыг. Олар шыгган эттерни болгаш хол-будун сайзырадып, тыныжынга болгаш ханының сайгарылгазынга ажыктыг салдарны кылып турар. Агаарга шимчеп ойнаар оюннар: дошка чуңгулаары, хаактаары, шанакчыгашка чуңгулаары, бембүк-ойнаары бичии уругларга онза ажык-дузалыг.

Ада-иелер болза, бичии уругларын чылдың кандыг-даа үезинде арыг агаарга ойнап, хөглезин дээш бажыңының чанында уруглар шөлүн организастаар ужурлуг.

Дыштанылга хүнүнде бичии уругларга хүндүскүнүң үргүлчү агаардыг дыштанылгазын кылыр херек. Ол хүн уруглар шаг-үениң хөй кезии болдунар-да шаа-биле арыг агаарга, хөделиг чорун турар оюннарга эрттиргейлер.

Школа назылыг уругларны аал иштиниң аар эвес ажылдарын күүседиринге чаңчыктырар херек, ынчалза-даа оларны эвин эрттир чүдүрбес. Шылгалдалар үезинде ада-иелер бичии уруглар дугайында сагыш човаашкының күштелдирер ужурлуг: аъш чемни экижидер, бичии уруглар салгынга эки кагыскан өрээлге кичээлдеп, а ол ышкаш олар дүнеки удуур шак тарын кызырбазын дээш хай гаараар херек.

БИЧИИ УРУГЛАРНЫҢ АЪШ-ЧЕМИ БОЛГАШ ҮЙГУЗУ

Аъш-чемниң шын организастаарының айтырыгларынга ада-иелер онза кичээнгейни салыр ужурлуг. Школачының аң турар аъш-чеми оон өзүлдезинге болгаш сайзыралынга эргежок чугула бүгү чүүдерни (сүт продуктуларын, эттн, балыкты, катты, ногаанны) бодунда сиирип турар болур. Школачылар бир хүн дөрт катап чемненир ужурлуг — дөрт шак болгаш-ла ол үеде. Бичии уруглар чемненир мурнунда холдарын саваңнап чуп турарын хайгаарап көөрү эргежок чугула. Оларның кылаштап турган чемненирии болгаш чемненирге үезинде ном номчуурун чөпшээрел болбас.

Бичии уруглар школаже базарының мурнунда ынап-ла эртенги чем чиир ужурлуг: бичии уруглары аш ижинбиле школаже чорудары кончуг хоралыг. Бичии уруглар хүнүң дургузунда эң-не элбек чемни дүштеки чем үезинде алыр ужурлуг. Кежээки чемде чиик таармычалыг чемни чиир болгаш удуур мурнунда бир шак бурунгаар чемненир. Чемненип алган дораан аксын суг-биле чайгын төгеринге бичии уругларны өөредиңер.

Уйгу болза, школачы уруглариың кадыынга улуг ужурдузалыг, ол болза, нерв системазынга болгаш бүгү организмге четчир дыштанылганы берип турар.

Бичe назылыг школачыларга 10 шак, 12—15 харлыгларга —9 шак; өрү назылыг школачыларга—8—8½ шак удуур эргежок чугула. Бичии уруглар болза чогуур өөренип чаңчыккан шагында удуур ужурлуг, ынчан олар дүрген удуп болгаш белеп оттуп чаңчыгар болур. Бичии уруг бүрүзүне тускай оруң-дөжек салып бээр херек. Уруглар эки агаарлодып, салгынга кагыскан өрээлге удаан турары кончуг чугула. Уйгу үезинде арыг агаар болгаш чогуур үе-шактыг уйгу уругларга дүнеки чогуур дыштыг хандырып турар.

МАГА-БОТТУҢ АРЫГ-СИЛИГ БОЛУРУ

Өг-бүле бичии уругларның арыг-шевер дурумун сагаап турарын хайгаарап көөр херек — ол болза, оларның кадыынга ажыктыг болгаш чамдык халдавырлыг аарыглардан оларны камгалап турар. Бичии уруглар эртенниң-не курлаанга чедир чүнүң ашы эртенги зарядка (күш-культура сайгарылгазы) соонда мага-бодун чодуп, а ол ышкаш хүн бүрү диштерин аштап арылап турар. Бичии уруглар ларны шеверлеттинер бажыңга чорааныының соонда болгаш чемненилге санының мурнунда-ла холдарын чуп, холдарының дыргактарын чолдайтыр кезии алыр болгаш дыргак хирии аштап алырынга өөредир херек. Школачы уруглар неделя санында-ла бүтү мага-бодун саваңнап чуур (чунар-бажыңга, душкязы бажыңынга) болгаш ол санында-ла пштики хевин солуур ужурлуг. Удуур мурнунда бут чуур чорук кончуг ажыктыг. Ол чорук чүгле кептиң арыг чаагай чоруун хандырар эвес, харын буттарының сугланын дериер чоруун база эвээжедип турар. Бичии уругларның баш-чажының арыг-силиг чоруунче онза кичээнгейни салыр херек. Оларның чажын дыргак-биле хүн бүрү дырап ап, бажын неделяда бирден эвээш эвес чуп ап чоруурунга өөредиңер.

Бичии школачы уругларны чүгле боттарының кадыының дугайында сагыш-салырынга эвес, харын өскелериң кадыының талазы-биле база кичээнгейлиг болурунга өөредиңер, тодаргайлаарга, долгапдыр турарларга хорал болгу дег чүвелерни кылып болбас: шала кырынче дүкүүрүп, көзазында турган кижиже көрүп алгаш, чөдүрүп, азырып, холуң чараззы-биле өттүрүп алгаш ном ажып болгаш оон-даа өске ыңдыг янзылыг чүүлдерни кылып болбас.

Ада-иелер! Бичии уругларны арыг-шеверге, культурлуг аажы-чаңга кижизидериже силериниң хууда үлегер-чижээнер, оларның акыларының болгаш үгбаларының эки аажы-чаңы аажок улуг ужурдузалыг деп чүвени утпаңар!

Школага болгаш өг-бүлеге арыг-шеверниң эки негелдези, кичээлдерни болгаш дыштанылгаларны оны организастаарының чуруму, арыг-шеверниң культурлуг чаңчылдарын иептередириниң талазы-биле башкыларның болгаш өг-бүлениң бодамчалыг ажылы школачыларга эки кадыышылганы хандырар.

РЕСПУБЛИКАНЫҢ САНИТАР-ЧЫРЫДЫЫШКЫП БАЖЫҢЫ.

Почтазындан 1969

Музейде чаа зал

Республиканың чурт шинчилел музейинде шаандакы феодалдыг Тыванның төөгүзүнге хамаарышкан чаа залды ажыткан. Фото-чуруктар, документилер, материалдыг культураның түүлдери төөгүнүң ол үезинде чонның культуразының, амыдыралчуртталгазының, ажыл демнеселиниң болгаш национал-хос таллалыг шимчээшкиниинің, ылаңгыя 1883—1885 чылдарда Алдан-Маадырларның тура халыышкыныың дугайында чугаалап турар.

Материалдыг культураның түүлдерин — ажыл ыллыр чепсектерни, өг иштиниң эдилелдерин, ядик-хеп аймаан, эр болгаш херээжен кижилериниң кулакка, холга каастанып түүлдерин, хогжүм хереселдерин, чазап сиилиир уран түүлдүң түүлдерин оон база көрүп болур.

Л. МИХАЙЛОВА.

Кудумчу байырлалы

Чөөн-Хемчик районнуң Алдан-Маадыр суурга кудумчу байырлалы болуп эрткен. Ону херээжеңнер чөвүлелиң, хөй-ниитиниң күжү-биле солуп, утка-шынарлыг кылдыр организастаан.

Кудумчу байырлалын херээжеңнер чөвүлелиң даргазы Александра Ондар ажыктаан, ооң ужур-дузазын, кылган ажылын допчузу-биле чугаалаан. Орта хол-биле аргып, даараан хептер, янзы-бүрү кылыглар, национал чем, ногаа аймааның делгелгези болган.

Тиилекчилерге шаналдарны тывыскылаан. Ылаңгыя хөй уруглуг ие Ооржак Шамчыкай, Ондар Баланчаа, Ооржак Кызыл оларның делгелгее идепкейлиг киришкенин демдеглээн.

М. СҮНДУКАЙ.

Чагыдылга үргүлчүлевишаан

БО ХҮННЕРДЕ бистиң бүгү чүртүвүста ышкаш Чөөн-Хемчик районда юбилейлиг 1970 чылдың парлалга бижидилгези массалыг эгелээн. Районда парлалга чагыдылгазы чылдың улам ковүдеп турар: 1968 чылда районга 16 муң ажыг кезек солуннар, журналдар тараттынган, а 1969 чылда 18500 кезек четкен. Ол дээрге чонның парлалгага тандыкпылының улам бедээнииң херечизи-дир.

1970 чылдың парлалга бижидилгезин чедишкиниинг организастап, өреге бүрүзү чагыдылгалыг болур соруглга-биле районнуң ажылчы чоннарынга 20 муң кезек солуннарны болгаш журналдарны тарадырын районнуң харылзаа ажылдакчылары хүлээнген.

Парлалга тарадылгазынга партия, комсомол, профсоюзтар организациялары боттуг киржип, оларның активчилери база парлалганың хөй-ниитичи тарадыкчылар улуг күш болуп турар. Харылзаа ажылдакчыларын санаваска безин районда 150 ажыг хөй-ниитичи тарадыкчылар бо ажылда идепкейлиг киржип, бижидилгени массалыг чорудуп турар. Чүгле Чадаана хоорайда безин 50 ажыг хөй-ниитичи тарадыкчылар бар. Оларның аразында партия, комсомол организацияларының активчилери, башкылар, эмчилер, недээ ажылагыйның тускай эртеминглери идепкейлиг киржип, чон ортузунга парлалга талазы-биле тайылбыр ажылын чорудуп, бистиң кол даңзыр күжүвүс болуп турар.

1970 чылдың парлалга тарадылгазы эгелээнден бээр-каш хонуктарда районда 2 муң ажыг кезек солуннар болгаш журналдар тараттынган. Чадаана хоорайда автотранспорт бүдүрүлгезиниң коллективинде хөй-ниитичи тарадыкчы В. Петухова — 664, № 1 школада А. Хертек — 604, көжүп чорууг механизастаттынган № 463 тудуг черинде Н. Астанина —351, эмнелгеде П. Бочарева—140 кезек солун, журналдарны тараткылаан.

Бо коллективтерде чагыдылга ам-даа үргүлчүлевишаан. Ол ышкаш хоорайның өске-даа албан организацияларында, бүдүрүлге черлеринде чагыдылга чорун турар. Ынчалза-даа чамдык ажыл-агыйларда партия, комсомол организациялары, парлалганың хөй-ниитичи тарадыкчылары бо ажылче кошкак кичээнгей салып турары хараадаңчыг.

«Сүт-Хөл», «Чыраа-Бажы», «Тыва», «Большевик» совхозтарда аяга чедир чаңгыс-даа экземпляр солун, журнал чагыттынмаан. Мурнунда чылдарда районнуң өске ажылагыйларынга бодаарга бо совхозтарга парлалга тарадылгазы ыракта куду деңгелге эртип келген. Эрткен чылдың уржуктарын катаптавайн, парлалга бижидилгезин кичээнгейге алза чогуур.

Бистиң республиканың чамдык районнарында үндезин тыва чон колдаан болгай. Ынчангаш көдээ ажыл-агыйга, ылаңгыя мал-чер ажылынга хамаарышкан түүлдер тыва дылга болдунар-да төйү-биле үнген турарынга бистиң малчыннарывыс, тараажыларывыс улуг соңуургалдыг, ооң өөредиглиг ужур-дузалыы чугаажок. Бистиң районда ындыг янзылыг журналга негелде улуг. Ол ышкаш парлалга чагыдылгазынга хамаарышкан, чонну чагыдылгаже хаара туткан плакат, көргүзүүр материалдары тыва дылда чок болуп турарын четпес деп бодаар мен.

П. МААДЫР-ООЛ,
Чөөн-Хемчик районнуң «Союзпечать» агентилелиниң начальниги.

ПАРЛАЛГАНЫ МАССАЖЕ

УЛУГ-ХЕМ районнуң бүгүле чурттакчылыг черлеринде 1970 чылдың парлалга бижидилгези массалыг эгелээн. Бо хүннерде ниитилиг-биле районда 750 кезек солуннар, журналдарны номчукчулар бижидип алган. Ооң иштинден «Шын» солун 320, «Тываның аныяктары» 160 кезек болуп турар.

«Найырал» совхозтуң Булун-Терек болгаш адаанда совхозтарның: «Күш-ажылдың хостуу»— Эйлиг-Хем, «УТКА —25 чылы»— Ак-Туруг салбырларында хөй-ниитичи тарадыкчылар чоннуң күзээни солуннар, журналдарын бижидип, юбилейлиг чылда кижи бүрүзү чагылгалыг турууп дээш ажылды бедик деңгелге тургускан.

Редактор К. Н. ДПИГА.

КИНО

СЕНТЯБРЬ 24-ТЕ

«НАЙЫРАЛ»: «Горькийниң чаш чылдары» 10, «Айылдыг ужудушкун» 12, 2, 4, 5.45, 7.25, 9.10 шактарда.

«ЕНИСЕЙ»: «Алдын туфельчигештиң төөгүзү» 10, 14, «Дүжүп турар хыраа» 12, 16, 17.50, 19.40, 21.30 шактарда.

«КАА-ХЕМ»: «Кижи эрттинмес шивээ» 3, «Ийи кижиге клетка» 5, 6.45, 8.30 шактарда.

«ВОСТОК»: «Демиселдя үүлгет» 15, 16.40, 18.40, 20.30 шактарда.

редакциянын адрези:

Кызыл, Шетинкин—Кравченко кудумчузу, бажың № 3. ТЕЛЕФОННАР: Редакторнуң 24-63, редакторнуң оралакчыларының болгаш пропаганда кылдызының 35-24, харылсалгалыг секретарының 23-35, партийжи амыдырал кылдызының 23-54, культура кылдызының 37-13, көдээ ажыл-агый кылдызының 21-47, үлетпүр кылдызының 22-64, чагаа база совет тургузуу кылдызының 21-27, информация кылдызының 20-60, бухгалтериянын 31-75, корректорларның 27-41. Солун келбейн баргаңда 32-75 телефончe болгаар.

Тыва АССР-ниң Министрлер Чөвүлелиниң чанында парлалга эргелелиниң типографиязы. (Кызыл, Шетинкин — Кравченко кудумчузу, 1).

ТС — 00725.

Солун неделяда алды катап үнер