БҮТҮ ЧУРТТАРНЫҢ ПРОЛЕТАРИЙЛЕРИ, КАТТЫЖЫҢАР!

1925 чылда үндезилеттингеи

ШЫН

1969 ч. ОКТЯБРЬ 1 СРЕДА №231 (8077).

Өртээ 2 көп.

СЭКП Тыва обкомунуң, Тыва АССР-ниң Дээди Совединиң болгаш Министрлер Чөвүлелиниң органы

УЛУГ ЧЕДИИШКИННИГ ЭРТКЕН

Герман Демократтыг Республиканың культуразының хүнери Россия Федерациязынга улуг чедиишкинниг эрткен.

Уран чүүлдүң алдаржаан коллективтери болган күүседикчилери, улустуң бот-тывынгыр уран чогаадылгазының төлөлекчилери, ГДР-ниң сураглыг чогаалчылары, чурукчулары, композиторлары ол көрүлдеге киришкен. Олар Москваның, Ленинградтың, Смоленскиниң, Новосибирскиниң, Иркутскиниң болгаш Братскиниң чурттакчыларының күзенчиг аалчылары болган.

Ол байырлалдың сеткил өөрүнүүр көргүзүү ГДР-ниң уран чүүл мастерлериниң түңнел концерти болган. Кремльдиң Хүралдар ордузунга сентябрь 29-та чыылган алды муң москвачылар акы-дүңма социалистиг чурттуң культуразының төлөлекчилеринге ыяш байырын чедирип турган.

Эштер Л. И. Брежнев, А. П. Кириленко, А. Н. Косыгин, Н. В. Подгорный, Д. С. Полянский, В. В. Гришин, П. Н. Демичев, Д. Ф. Устинов, И. В. Капитонов, К. Ф. Катушев, Ф. Д. Кулаков, Б. Н. Пономарев ол концертке олурушкан.

Оларның-биле кады ложага төлөө кежигүнери— ГДР-ниң культура ажылдакчылары олурган.

(СЭТА).

ПОЛИТИКТИГ ӨӨРЕДИЛГЕ

Бүгүн бистиң чуртувуста партил болгаш комсомол өөредилгезиниң системазынга чаа өөредилге чылы эгелээр. Ооң онза үүлү — Коммунистиг партияның болгаш Совет күрүнениң үндезилекчизи В. И. Ленининиң торуттүнген хүнүнден бээр 100 чыл оюнуң байырлалынга чедир үүле алды ай а ыг хуусаа артканы болур.

Ленинчи юбилейге белеткел дугайында СЭКП ТК-ның доктаалында иннтилелди революсчу ёзуга чаартырынга В. И. Ленининиң ролюн болгаш ужур-дузазын онзалап демдеглээн. Ол документ болза коммунистериниң болгаш бүгү ажылчы чоннарының хүн бүрүдеги практиктиг ажыл-чорудулгазының программазы болган. Харын ооң ужурунда СЭКП ТК-ның «В. И. Ленининиң торуттүнген хүнүнден бээр 100 чыл оюнга белеткел дугаймында» доктаалы партийжи өөредилгениң бүгү хевирлериниг — эге, ортумак болгаш дээди звеноларга бирги тема болуп келген.

Ол доктаалга үндезилээш, маркеисчи-ленинчи теорияны коммунистериниң болгаш партия кежигүнү эвес активтиң канчаар өөренириниң принцивиге дүүштүр өөредилгеге чаа үүлдерни база немээн. Ол болза эртемниг коммунизмниң айтырыгларын. партияның шинтпирлерин болгаш документилерни база коммунистиг болгаш ажылчын партияларның бо чылын Москвага болуп эрткен Чөвүлел хуралының документилерин өөренири болур. Ынчангаш өөредилге программазында чаа немелделерни ёзугаар кичээлдерни эң-не ханы бүгү талалыг кылдыр эрттирип, маркеисчи-ленинчи теорияны дыңнакчы бүрүзү эки шиңгээдин алган турарын чедип алырынче бүгү кичээнгей мөөнеттиг турар ужурлуг.

Эрткен өөредилге чылының түңнелдери болгаш чаа өөредилге чылынга белеткелдиң байдалы ол сорулга күүседиттинер деп бижыг бүзүреддн берип турар. Үүге дээрге, бир талазында, партия кежигүнериниң политика талазы-биле ленинчи бүзүреддиг чоруу, марксизм-ленинизмниң эң байлак хоретиктиг салгаан өөренип алырынче үүкүлдүү чыл бүрүде өзүп турар. Өске талазында, политөөредилгенң организастарында байлак дуржулга бистс бар болуп турар. Чаа өөредилге чылынга бүгү талалыг белеткелди партия организациялары база чоруткан.

СЭКП обкомунуң пропаганда болгаш агитация килдизи, Политчырыдыышкын бажыңы партия райкомнарының болгаш Кызыл хооркомунуң пропаганда болгаш агитация килдистериниң удуртукчу ажылдакчыларының семинар-хуралын чогуур өйүнде кыаган. Партияның идеологтуг ажылының болгаш партийжи өөредилгениң айтырыгларының хөй талаларын аңаа тодаргайы-биле чугаалашкан. Пропагандистериниң зона аайы-биле семинарларны организастыг, эки белеткелдиг чоруттунган. Ындыг өөредилге политшколаларның болгаш теоретиктиг семинарларның ажылын улам эки-жидеринге чугула үүлдериниң бирээзи болур.

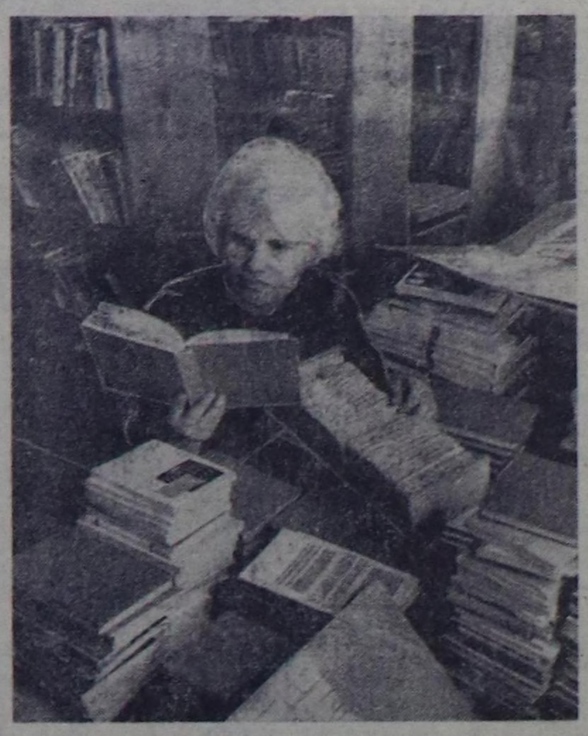
Чаа өөредилге чылынга белеткел-биле холбашкап организастыг айтырыглар «Тыва даг-дүгү», «Тыва кобальт» комбинаттар, Кызыл хооралй дээш ышкаш черлерни санаваска бээш, эң-не ырак дээш Мөңгүн-Тайга, Тожу, Эрзин районнарда эрткен чылга бодаарга, дээрге шинтпирлеттингеи. Материалдыг база база быжыгып турар эрткен өөредилге чылында Политчырыдыышкын бажыңына комсомол чырыдыышкынының болгүмнеринге, политклубтарга консультантыны немээн, ол эки түңнелни көргүскеп болгаш республиканың Политчырыдыышкын бажыңының тудуу доозулган, дыңнакчыларга, пропагандистерге ооң эжин ажыттынган.

Мынчангаш партийжи өөредилгениң, комсомолчу политчырыдыышкынның системаларынга өөредилге чылы организастыг, теоретиктиг, методиктиг айтырыглэр талазы-биле улам бедик дециелге эгелеп турар-дыр. Ооң-биле чергелештир коммунистерниң, комсомолчуларның, бүгү ажылчы чоннуң марксисчи-ленинчи өөредилгезиниң талазы-биле ажыл бир онза чугула талалыг болуп турар дээрзин утпас ужурлуг. Ол чүл дээрге, тоогу хогжүлдезиниң амгы үе-чадавында социализм биле капитализмниң аразында идеологтуг демисел улам күштүү-биле чидиргенген дээр дугаймында СЭКП Төп Комитединиң эрткен чылгы апрель Пленумунуң тодаргай түңнелди кылганы болур. «Ындыг байдал турда, дайзынның идеологиязынга удур эптеш чокка демисежирп, империализмниң чимсенишкиннерни шинтпирлип-биле сойгалап илередири, СЭКП кежигүнерни болгаш бүгү ажылчы чоннарны коммунистиг ёзуга кижизидери, партияның бүгү идеологтуг ажылын күштелдирери онза ужур-дузалыг болуп, бүгү партия организацияларының эң чугула хүлээлгелериниң бирээзи апарган» деп, Пленумнуң доктаалында чугаалаан.

Районнарда методиктиг чөвүлелдерде, политчырыдыышкын кабинеттеринде ажылдап турар эштер массалыг пропаганда талазы-биле боттарының ёзулуг ролюн бедик дециелге тургузар дээш бүгү хемчеглерни алыры чугула. Ынчангаш партия организациялары, хамыктың мурнунда идеологтуг фронтунуң удуртукчулары партийжи пропагандистерни ооң-биле холбаштырып турар бүгү чепсектерни боттарының кичээнгейинге улам быжыг-биле алган турар ужурлуг. Чаа өөредилге чылында В. И. Ленининиң намдарын өөренирнп үүле политшколаларга эвес, харын тускай бөлүмнерге, чижээлээрге, агитквартираларга өөренирнп чедиишкинниг организастаары эргежок чугула.

Совет кижилерниң маркеисчи-ленинчи өөредилгезин организастаары — партийжи-политиктиг ажылда эң чугула чүүл болур. Партия кежигүнерниге, бүгү массага идеология талазы-биле салдар чедирериниң бүгү хевирлерни ажыглап, бо чугула ажылды улам күштелдирер дугайында партияның Төп Комитединиң айтышкыннарын барымдаалап ажылдаары — партия организацияларының удуртукчуларының хүн бүрү бодаар хүлээлгези болур.

Бистиң республикага партияның политчырыдыышкынының системазынга өөренип кирер 17 муң хире дыңнакчыларга, бүгү ажылчы чонга хамаарыштыр муң ажыг пропагандистериниң, партияның бүгү активчилериниң ажылын бедик идей-политиктиг дециелге тургузар дээш боттуг хемчеглерни алыр чорук — чонну коммунистиг ёзуга кижизидер, оларның күш-ажылчы болгаш хөй-ниитичи идепкейин улам бедик көдүрер, ынчангаш чоннуң политиктиг өөредилгезин организастаар талазы-биле партия организацияларының кичээнгейиниң төвүнге турар ужурлуг.



ЧЕЛЯБИНСК. Бо чылын Челябинскиниң трактор заводунуң мун-муң ажылчынары биле инженер-техниктиг ажылдакчылары партия чырыдыышкынының четкизинге: эге политшколаларга, марксизм-ленинизм үндезиниериниң школаларынга, теоретиктиг семинарларынга өөренир. Делегейниң коммунистиг, ажылчын партияларының Чөвүлел хуралының материалдарын 42 бөлүмге өөренир. Коммунистер В. И. Ленининиң чугаалдарын өөренириниң планнарын тургузуп ап турар.

Заводтуң парткому школалар биле бөлүмнерни четчелээрнп дооскан, дүржулгалыг 200 пропагандист шилип алдынган. Философияның, В. И. Ленининиң намдарының өөредилге номнары садыл алдынган, библиотекада СЭКП тоогузунуң өөнүг чурук чыылдалары кирген, ажыглаар литератураның делгиирлери белеткеттинген.

ЧУРУКТА: партия чырыдыышкынының четкизинниг өөреникчилеринге бээр номнарны ЧТЗ парткомунуң библиотекары Т. Г. Власованың сайгарып турары.

Б. КЛИПИНИЦЕРНИҢ
фотозу
(СЭТА-ның фотохрониказы).

КҮШ-АЖЫЛЧЫ ХАЙНЫЫШКЫННЫ БЕДИДЕР

Тараа ажаап алыышкынының хүн демдеглели

Сентябрь 30-ге чедир республикада ниитизибиле 186260 гектар шөлдүң тараазын кескен— планның 75,3 хуузу болур. Оон 163 муң гектарның тараазын бастырган. Күрүнеге 50227 тонна тарааны саткан —планның 83,7 хуузу болур.

Картофельдиң 69 хуузу ажаап алдынган.

Сөөлгү хүннерде «Таэли» совхозтуң тараажылары эки ажылдаан. Дүүн олар тараа культураларының ажаап алыышкының бүрүн дооскан болгаш күрүнеге тараа садарының планын 127 хуу күүседкен. Дүүгүт ажаап алыышкының мурнакчыларынга алдар болгаш мактал!

Агаар-бойдустуң таарымчалыг эвес байдалы түрзажок, «Бок-Тей», «Тиилелге» совхозтар ажаап алыышкынны багай эвес темпилиг чорудуп турар. Чоокку хүннерде олар тараа культураларының ажаап алыышкының дооскаш, картофельди болгаш өске-даа көдээ ажыл-агый культураларының ажаалдазын дүрген доозарынче күжениишкинни салырлар.

Ындыг болза-даа республиканың ажаап алыышкынның байдалы дүвүрээзинниг болуп артпышаан. Ам-даа 60 ажыг муң гектар тараа, 420 гектар картофель, хөй шөлдерде чангыс болгаш хөй чылдыг үнүштер ажаап алдынмаан. Ындыг түрбүже чамдык ажыл-агыйларның шөлдеринде ажыл хайнышкынныг эвес апарганы чер-черден дыңналып турар. Техника болганчок-ла аиаа туруп алыр, а чамдык удуртукчулар болгаш тускай эртемниглер таарымчалыг шак бүрүзүн эки ажыглаарын бодавайн, тарааны, картофельди сөөртүрүнге бар транспортту четче ажыглавайн турар.

Ылаңгыя Таңды районнуң «Революциянын чалбыыжы» колхозунда, көдээ ажыл-агый дүржулга станциязында комбайннар бо-ла аиаа туруп алыр. Оларда ажаап алыышкын агрегаттары шөлдерже эртен 10-12 шактарда үнүп турар, а амгы үеде эртен хүн үнери билек ажылды эгелээр ужурлуг.

Ол районнуң алаан хөй ажыл-агыйларында механизаторларның ажыл үезинде аргалаар чоруу, ооң уламынан ажыл шагы үзери, автомашиналарның болгаш комбайнарның аиаа туруушкуну удаадараа болуп келген.

Чамдык бригадаларның, салбырларның, харын-даа бүдүн ажыл-агыйның удуртукчулары комбайн болгаш машина дээрге будүн ажаал алыышкы агрегады, оларның кайызы-даа чокка бо ажылдың чедиишкини хандыртынмас даарзин мынчага чедир билбейн турары чөгенчиг. «Россия» совхозтуң комбайнерлери ажылче хаая эрте үнүп турза-даа, оларда быжыглаттынган машиналар ййи-үш шак озалдап үнүп келген.

Республикада транспорт чүүлдери алдын дег үнедиг. Ынчангаш оларны харыысалга чогу-биле үреп, чөп ажыглавайн турарларны шыгыы хемчег алыр керек. Ындыг фактылар чер-черде хаая эвес. Чижээлээрге, сентябрь 29-та Кызылдың № 3 автотранспорт будурулгезиниң машиналары «Межегей» совхозтан чүк чок куруг келген. Чүге дээрге Кызылдың садыг училищезиниң ол ажыл-агыйда шефтеп барган сургуулдары машиналарга картофель чүдүреринден ол хүн шуут ойталаннар, а совхозтуң ногаа бригадазының бригадири ол таварылганы чолаачыларның путёвкаларында демдеглеп каан.

Көдээ ажыл-агый болгаш садыг министерстволарының база автотранспорт будурулгезиниң удуртулгазы борта кымның буруулуг, буруу чогун тодарадып көөр ужурлуг. Ынчалзажок, 40 тонна ажыг картофельдиң ажык черде артканы болгаш ону «сөөртүп алыр» дээш хөй чоруушкунга 700 кг ажыг кывар-чаар материал чарыгдаттынганы факт болур. Картофельди чүдүрүп бербезе-даа, совхозтуң төп шанында муң тонна хире тараа чыдырда. Кызылче куруг шаап кирип келгени чолаачыларның база четпези болур.

Хову-шөлдерниң ажылнишчилери, автотранспорт ажылдакчылары! Ажаап алыышкынның мурнакчыларынга деңнежинер, техниканы бедик будурукчулуг ажыглаңар, ажаап алыышкынга база тараа сөөртүлгезинге шак бүрүзүн камнаңар!

Тыва АССР-ниң Министрлер Чөвүлелинде болгаш облпрофчөвүлелде

ТИИЛЕКЧИГЕ ШАҢНАЛ

Бо чылдың дүжүдүн болгаш өске-даа көдээ ажыл-агый продуктуларын сөөртүп турар автоколлективтер аразында социалистиг чарыштың баштайгы он хонуунуң түңнелдерин барымдаалап, тиилекчини республиканың Министрлер Чөвүлели, облпрофчөвүлел тодаратканы.

Көдээ ажыл-агый продуктуларын шалыпкын, чидириг чокка сөөртүп, бедик көргүүтлерни чедип алганы дээш сентябрьның ийиги он хонуунуң түңнелдери-биле шериг кезээниң автоколонназын (командири эш Дерлюк, политика талазы-биле оралакчызы эш Анохин) социалистиг чарыштың тиилекчизинге санаан. Ол коллективке Министрлер Чөвүлелиниң болгаш облпрофчөвүлелдиң президиумунуң шилчнир Кызыл тугун, муң рубльдиң акча шаңналын тыпсырын шинтпирлээн.

Чыл планы күүсеттинген

Тес-Хем районнуң «Ак-Эрик» колхозу 1969 чылда күрүнеге 306 тонна эът дужаар планныг. Үшкү кварталдың сөөлгү хүннеринде колхоз чыл планындан 1,8 тонна эът артыкка киприп, бо чаагай хереқ талазы-биле районнуң өске ажыл-агыйларын мурнаан. Артельдиң планга киргеи эң сөөлгү пээ 295 кг деңнии баскан. Ажыл-агыйның эът планынга киргеии бода болгаш пээр малы эки семиртилгеликг болганындан ындыг янзылыг деңзи караан чаа баскылаан.

Артель баштаар черн болгаш оон бүгү кежигүнерн хөй, семис эътти өстүрүп ажылдаан, семиртилге малының кадарчыларынга өөрүн четтиргенни илереткеп.

Мал чеминиң белеткели

☆ Мал ажылынга чылдың берге үези — кыш эргин кырында келген. Эрткен кыштың уржуктарын өөренип көргеш, «Чыраа-Бажы» совхозтуң ажыл-ишчилери бо чылын 3200 тонна сигенни белеткеп алыр планныг турган. Сентябрь 22-ге чедир үргүлчүлеп келген организастыг ажылдың түңнелинде совхозтуң сигенчилери планныг онаалдазын 3267 тонна кылдыр күүсеткеп.

Бо чугула ажылга Чыраа-Бажы сөлбырда М. Дагаажыкка удуртқан механизастаттынган бригада идепкейлиг киришкеп. Ол ам 422 тонна саваңны бөлген болгаш кукуруза салырының планын 84 хуу чедир күүседи берген.

Сигенчилер мал чемперинің курлавырын үүле тургузун каары-биле кызыгаарлаттынмайн, сараттарны мал кирбес кылдыр кажаалаарын база организастаан. Бо хүннерде улуг, бичө-даа сараттарны кажаалаарын база организастыг доосканнар.

С. ШАГЖЫ.

* * *

☆ Кажан малга четчир санныг чем-суурну белеткеп алганда кыштың коргунчуг эвези билдингир. Чөөн-Хемчик районнуң Ленин аттыг колхозунуң сигенчилери 392 тонна сиген белеткээр планындан 237-ни артыкка будүрүп, планын 160 хуу күүсеткеп. Ол-ла районнуң «Искра» колхозунуң ажыл-ишчилери 1200 тонна сигенни белеткеп, планын 117 хуу чедирген. Өске-даа колхоз, совхозтар малга быжыг чем-суурну тургузар дээш күженишкинниг ажылдап. бердинген планнарын нургулайыла ажыр күүсеткилээн. Түңнелинде район шинтизи-биле 13716 тонна йогаан сигенни белеткеп, пландан ажыр 1346 тоннаны сараттаан.

М. СЕВЕН.

Күш-ажылчы рапорт

ЧОГААДЫЛГАНЫҢ АЧЫЗЫНДА

Владимир Ильич Ленининиң төрүттүнгенинден бээр чүс чыл болур оюнга холбаштыр алган социалистиг хүлээлгелерни күүседир дээш, Таңды районнуң ажылчы чоныары хайнышкынныг ажылдап турар. Районнуң үлетпүр будурулгелериниң, ажыл-агыларының коллективтери алдынган хүлээлгелериниң чедиишкинниг күүсеттинип турарының дугайын Төрээн чуртка рапорттап турар.

Тываның улуг тудугларының бирээзи — Хову-Аксы комбинаттың ажылчыннары болгаш инженер-техниктиг ажылдакчылары чыл эгезинден бээр чогаадылга болгаш чаартылга ажылдарындан 21 муң ажыг рубльдиң камналгазын ап, бо талазы-биле алдынган хүлээлгезин ажыр күүсеткеннер.

«Тыва кобальт» тудуг эргеленинің ажылчыннары беш чылдың планында көрдүнген тудугну чогуур хуусаазында ажыглалга киприр дээш тудут-монтаж ажылдарын дүргедиринге дузалаар элээн хөй чогаадыкчы саналдарны будурулгеге шинтээткеп. Маңаа холбаштыр чамдык чижектерни көргүзүп болур. Участок начальниги эш В. Масолов биле инженер эш А. Самариниің саналын ёзугаар одалга системазының даштыкы кезээн чаартып, телевилелде көрдүнген чүүлдерни ажыктыг кылдыр оскертеннидеп система хуусаа бетинде ажыглалга киргеи болгаш оон барык 2 муң рубльдиң камналгазы алдынган. Бригадир эш В. Мөнге оператор албанының тудуунга, № 3 участоктуң начальниги эш А. Матвиенко мышыең шыжаар складтың тудуунга ажыктыг чаартылгаларны кылган.

Бодүүн ажылчын эш В. Палшиниң саналын ёзугаар кол металлургия цегинин автоклавтар салбырының өрээлдерни эде кылган, оон алдынган камналга база-ла эвээш эвес болган.

Районнуң көдээ ажыл-агыйының ажыл-ишчилери бүдүрүлгеге ажыктыг хөй чаартылганы кылган. Көдээ ажыл-агыйның дүржулга станциязының механизаторлары бо талазы-биле эки түңнелдерни чедип ап турар. Трактористер эштер И. Оглезнев, В. Рыжешков олар кожулда машиналарын (сеялка болгаш өске-даа) гидравлика күжү-биле ажыглаар кылдыр эде дерээнпер. Станцияның механизация килдизинин эргелекчизи эш В. Фомин сиген болгаш саван бөлер чаа волокушаны чогаалткан. Ооң ачызында күш-ажылдың будурукчулуг 1,5 катап өскен.

Дүржулга станциязының чаартычылары бо хүннерде төп шанда мал чеми белеткээр парын цехтя монтажтап эгелээн.

С. ТУШКОВ.

Школачыларның үлүг

Азас ортумак школазының комсомолчулары болгаш пионерлери өөредилгеден дашкаар хостуг шактарында ниитиге ажыктыг күш-ажыл кылырынга чанчыккан. Өөреникчилер Көк-Чар сүт-бараан фермазын шефке алган. Школачыларның күжү-биле шефтээшкиннерни, концерттерни хөй удаа организастап келген. Чайгы дыштанылга үезинде «Тоора-Хем» совхозтуң тус-тус сиген бригадаларынга ажылдап, совхозка мал чемин белеткээринге улуг дузаны чедиргеннер. Күш-ажылга шылгарап үнген болук өөреникчилерни совхоз директиязы өртектиг белектербиле шаннаан.

Б. ХҮЛЕР.

Тожу район.

Бедик шаңнал

Балык хамгалалының системазынга хөй чыл дургузунда үре-түңнелдиг ажылданы дээш, төрүттүнген хүнүнден бээр 50 харлаанынга холбаштыр республиканың вендиспансериниң медицина сестразы **Барынмаа Лопсановна ДАЖЫ-НОРБУНУ Тыва АССР-ниң Дээди Совединиң Президиуму Хүндүлел бижик-биле шаңнаан.**

Республиканың орук-тудуг эргеленинің № 1 прорабстволарының ажылчыннары Шагаан-Арыт — Чадаана аразының орууи чаартын турар. Саян —Шушенскоениң гидроэлектростанциязын ажыглалга киприрге эрги оруктуң чамдык участоктарны суг адаанга баар. Ынчангаш чаа орукту кылын эгелээн.

Бо чурукта орук тудуунда бетон-асфальт заводунуң мурнакчы ажылчыннары Г. Осведеи (үстүнде чурукта) болгаш А. Корбут (адаанда) оларның ажылдан турарын көргүскеп.

Г. СИРОТИНИНИҢ фотозу.



АРТКАН ТАРААЛАРНЫ БҮРҮН АЖААП АЛЫР

Райкомнуң бюрозунда

Бүгү черлерде — дагларда-даа, тараа шөлүнде-даа хар чаашкан, сыпта кызыл-тас, сула ужуп чыдыпкан. Дүжүдү ажаап алдынмаан шөл он муң ажыг гектар.

Бистиң Каа-Хем районнуң агаар-бойдус байдалынга харның эрте дүжери хенертен эскет чок болур таварылга эвес-тир. Эрткен чылын хар моон-даа эрте дүшкеп. Агаарның мотадыышкының биле-тура-ла, тарааның хар адаанга баарын болдурган. Хар эрий бээрге, тарааны ажаап алыры билдингир. Ынчалза-даа ам кезилде улам берге болгаш парын апарган. Чидириг чугаажок улгадыр. Бир эвес ажыл-агыйларның хөй нуруузу гектар бүрүүнден 10—11 центнер кызыл-тасты ап турган болза, ам ол хире четпес болур. Харның болгаш өл-шыктың базыышкыны-биле кызыл-тастың чемниг бажы черже доңгайып бады барган. Ындыг тарааны чидириг чонка ажаап алыры берге болгай.

«Совет Тыва» совхозтуң механизаторлары каан хүнерниң мишута бүрүүн шып ажыглап турган, ам ажаап алыышкынны тончүзүнге чедирип келгеннер. «Бурунгаар» совхоз болгаш «Октябрь 14 чылы» колхоз дүүгүт ажаап алыышкының база доозуп турар.

Ынчалза-даа СЭКП райкомулуң бюрозунга сөөлгү үеде чамдык ажыл-агыйларда ажыл организас чок болгаш ооңурганлыг апарган дугайын чугаалашкан, Чижээ, «Ленинчи орук» колхозка ажаап алыышкының темпизи өскелерни мурнап, бир комбайнга ортумак ажылдап кылыышкын 10 гектар ажып, тараазын ажаап алган шөлдерниң саваңын ол дораан бөлгеш, аңгыс аңдарылгазын чорудуп, үрезин арыглаашкының ийи эзлчегбиле организастап турар болгаш ам четчир үрезинни бүрүн үруп алган. Колхозтуң тараажылары Хаймырлының 807 тонна кызыл-тазын күрүнеинің шыгжамырынче үргаш, күрүне мурнунга хүлээлгезин күүсеткеп. Ам сөөлгү үеде байдал кандыгы? Ында ам-даа муң гектар тараа сыпта арткан болза-даа, ыржым торук тургустунган. Механизатор Норкининиң комбайны үр үеде аиаа турган, ооң соонда Полежаевтиң комбайнының шимчедикчизи ажылдавас апарган. Комбайнер Никифоров комбайнын үреп алгаш, суурда экеп, «дыштандырып» каан. А эрткен субботада бүгү механизаторлар хуудга картофелни ажаап алыры-биле суурже чорупканнар.

Янзы-бүрү чылдагаан-биле хүн бүрүде 5—6 комбайн аиаа турар. Бо чорук ажылга багай салдарны чедирип, хүнде бир комбайнга ажылдап кылыышкын 10-дан 6 га чедир кудулаан.

Райкомнуң бюрозу «Ленинчи орук» колхозтуң даргазы эш Сазановту айтып демдеглээш, четпестерни дарый чайладырын оон негээн.

«Кызыл тук» совхоз күрүнеге тараа садар планын күүсеткеп, планнан ажыр тараа садарын үргүлчүлеп турар. Ынчалза-даа тараазының дец кезии ажаап алдынмаан болгаш ажылдың организастаашкыны кезүлдүр-ле кошкаан, механизаторларның күженишкинни кудулаан. Бичии чаъс болу бээрге-ле, бүгү механизаторлар суурже чорун каар. Эрткен беш хонукта чаъс сөөлүнде комбайннар аиаа турган. Эрткен субботада комбайнерлер Улуг-Ажыкка ажылдап турган черинге келгеш, Бичө-Ажыкче комбайнларны чорудар деп шинтпирлээн. Ындыг сайгарыпта кылыры чайлаш чок болбайн аан, ынчалза-даа ону хүндүс эвес, кежээ орайтай бергенде кылыр ужурлуг турган, чүге дизе агрегат бүрүзү хүндүс шөлге ажылдаар болгай.

Совхозтуң удуртукчулары бригаданың ажылын барып удуртпайн, суурда олурары шын эвес деп, бюрога демдеглээн. Мойнаалык бригадазынга чүгле чаңгыс чыл ажылдап турар аныяк комбайнер комбайныига үрелившкин болу бээрге, каш хүн иштинде кылып чадап келген. Аңаа ким-даа дузалаваан. Бир эвес эдиги мастерлерийн звеноэун организастаан турган болза, ол аныяк механизаторга дораан дузалаштар турар иймк.

«Коммунизмче орук» колхозтуң Саргол бригадазында комбайнарның аиаа туруушкуну база хөй. Колхозтуң кестинмээн тараазы амдаа ийи муң гектар хире, артында гадан 10 центнер ажыг дүжүттүг чаагай кызыл-тас сыпта арткан.

Амгы хүннерде сагыш амыр болгаш организас чок чорук каяа-даа турбас ужурлуг. Район күрүнеге тараа садар планын 80,3 хуу күүседип турар, ажаап алдынмаан тараалар хөй. Ынчангаш байдал кончуг дүвүрээзинниг. Эштер тараажылар, кезилденик темпизин кудулатпаалы! Чидиргни болдурбас дээш бүгү-ле хемчеглерни алмылыңар!

П. ПОПОВ.

ЛЕНИНЧИ ӨӨРЕДИЛГЕ ЧЫЛЫ

ПРОПАГАНДИСТ

Бисте база бир эң-не хүндүлүг кижи — пропагандист. Марксисчи-ленинчи политчырыдыышкынның чаа өөредилге чылын бөгүн ол эгелеп турар. Амгы өөредилге чылы ооң амыдыралында эң-не харыысалгалыг, онзагай чыл болур. В. И. Ленинниң төрүттүнген хүнүнден бээр 100 чыл болурунуң юбилейлиг өөредилге чылында совет кижилерниң марксисчи-ленинчи теорияны өөрениринче сонуургалы каш катап өскен. Ону долу хандырары — пропагандистиң партийжи хүлээлгези.

Школаларның, семинарларның болгаш бөлгүмнериң баштайгы кичээлдеринде пропагандистер дыңнакчыларга коммунистиг болгаш ажылчын партияларның делегей Чөвүлел хуралының материалдарын ханы тайылбырлап бээрлер.

Республикада партия чырыдыышкынының четкизинде бир муң ажыг пропагандистер ажылдап турар. Сөөлгү чылдарда пропагандист кадрларның составы шынар талазы-биле экижээн. Амгы үеде пропагандистерниң 74 хуузу дээди болгаш долу эвес дээди билиглиг. Оларның 58 хуузу 3-тен 10 чыл, 21,2 хуузу — 10 чылдан ажыг хуусаада пропагандистеп ажылдап турар. Бедик мергежилдиг, ханы өртем-билиглиг пропагандистерниң саны чыл келген тудуп өзүп турар. Оларның санынга М. В. Селина (Бии-Хем район), Х. Ч. Кудуруклай (Бай-Тайга), Д. А. Рухман (Ак-Довурак), Т. Н. Горячев (Улуг-Хем), О.Ч. Ортун-оол (Танды), В. М. Клейменных (Кызыл), Х. Л. Ондар (Чөөн-Хемчик), М. А. Кудинова (Каа-Хем), М. Х. Конгар (Эрзин) болгаш ооң-даа өскелер хамааржыр.

Бистиң партиявыс пропагандистер-биле ажылга ленинчи чагыгларны удуртулга болдуруп турар. 1902 чылда В. И. Ленин мынчаар бижип турган: «Ёзулуг-ла дадыккан болгаш мергежилдиг пропагандистер бисте дыка аз-зээш (ындыг болган төлээде, хөй өөренир болгаш дуржулга-мергежилди чедип алыр апаар), ынчангаш ындыг кижилерни өөредир, долузу-биле ажыглаар болгаш онзагай үнелээр херек».

Пропагандистер-биле ажылда эң-не кол чүүл— оларның тускай өөредилгезин экиждери. Пропагандистерниң өөредилгезиниң бир чыл перспективтиг планын СЭКП обкомунуң бюрозу чоокта чаа бадылаан. Ол план ёзугаар сентябрь айда пропагандистерниң зоналар аайы-биле семинарларын эрттирген. Семинарларга коммунистиг болгаш ажылчын партияларның Чөвүлел хуралының материалдарын өөренириниң дугайында база юбилейлиг чылда политөөредилгени организастаарының талазы-биле айтырыгларны чугаалашкан. Пропагандистерни белеткээрин экижидер сорулга-биле Кызыл хооркомунуң чанында марксизм-ленинизмниң кежээки университединде чаа тускай факультетти ажыткан.

Амгы үеде партийжи пропагандистер четчир санныг тускай литература-биле чепсегленген. Политөөредилгениң бүгү хевирлеринге программалар болгаш өөредилге номнары четчелеттинген. Тыванның ном үндүрер чери В. И. Ленинниң допчу намдарын, СЭКП төөгүзүнге болгаш политэкономияга өөредилге материалдарын тыва дылга парлап үндүрген.

Пропагандиске дуза кылдыр политчырыдыышкын бажыңының информас-методиктиг бюллетенин типография дамчыштыр парлап үндүрген. Бюллетеньде политөөредилгени организастаарының, коммунистиг болгаш ажылчын партияларның Чөвүлел хуралының материалдарын өөренириниң, тематиктиг партия хуралдарын база комсомолчуларның ленинчи зачёдун эрттиреринин талазы-биле сүмелер бердинген. Барын-Хемчик районнуң «Большевик» колхозта эге политшколаның пропагандизи Хомушку Отугаш болгаш Тураның № 1 школада теоретиктиг семинар удуртукчузу М. В. Селина пропагандисчи дуржулгазы-биле ында солчуп турарлар.

Пропагандистеп ажылдаары ниитилелге канчаар-даа аажок чугула, ачы-хавыналыг ажыл болганда, ону деткип, үнелээриниң талазы-биле тускай хемчеглерни аң чорудары чугула. Эң-не шудургу, эки ажылдап турар пропагандистерни хүндүлел самбыраларынга демдеглеп, хүндүлүг бижиктер, өртектиг чүүлдер, туризчи путёвкалар-биле шаңнап, шаңнал-макталдың ооңдаа оске хевирлери-биле демдеглээр.

Политиктиг чырыдыышкында ажыл-ишчи юбилейлиг өөредилге чылы эгелээн. Ооң чедиишкиннерлиг болуру совет кижилерниң ортузунга марксисчи-ленинчи номналды пропагандистерниң ханызы-биле пропагандалаарындан улуу-биле хамааржыр.

Д. ТИНМЕЙ,
СЭКП обкомунуң болгаш Кызыл хоорай комитединиң Политчырыдыышкын бажыңының эргелекчизи.



Москваның К. Т. Тимирязев аттыг көдээ ажыл-агый Академиязының хөй ажылының кафедразының ажылдакчылары улуг эртем ажылдакчызы В. П. Родининиң удуртулгазы-биле Калинин областың Удомель районунуң «Рассвет» колхозунга хөйлар уксаазы экижидер ажылды хөй-хөй чылдар дургузунда кылып келген. Бүгү-эвилелдиң тимирязевчи көдээ ажыл-агый Академиязының эртемденнери болгаш колхозтуң малчыннары ук черниң хөйларын нарын чиңге дүктүг кошкарлар-биле эдериштирип тургаш, чартык нарын чиңге дүктүг хөйлар өстүрүп алган. Олар аргыглыг хептерни болгаш камволь пөстерни бедик шынарлыг кылдыр бүдүреринге ажыглаттынар дүк берип турар. Ам колхозтуң чартык нарын чиңге дүктүг хою 750 баш. 1968 чылда хой бүрүзүнден кыргып алган дүк ортумаа-биле 5,5 килограмм болган.

ЧУРУКТА: «Рассвет» колхозтуң фермазында. Солагай таладан оң талаже — Социалистиг Күш-ажылдың Маадыры хойжу В. И. Ромова, Бүгү-эвилелдиң тимирязевчи көдээ ажыл-агый Академиязының улуг эртем ажылдакчызы В. П. Иванов оларның чартык нарын чиңге дүктүг хой көрүп турары.

Н. КУЛЕШОВТУҢ фотозу.

(СЭТА-ның фотохрониказы).

Колхозчуларның Бүгү-эвилел съездизинге уткуштур

ССРЭ-де КОЛХОЗ ТУРГУЗУУШКУНУ

Колхозчу тургузуг— ленинчи кооператив планының амыдыралга боттанганы болур. Ол болза эрткен үелерниң бергелерин алдарлыы-биле шыдап эрткен болгаш бистиң социалистиг нииттилеливистиң чарылбас кезии апарган. Социалистиг көдээ ажыл-агыйның хөгжүлдезиниң дуржулгазы колхозтуң чаа Уставының төлевилелинде демдеглеттинген. Уставтың төлевилели болза совет тараачынарның, бистиң чуртувустуң бүгү ажылчы чоннарының социал-экономиктиг чаалап алышкынналарын байыдып база быжыглап турар.

Колхозтуң экономиктиг үндезини болза, черге күрүнениң (ниити улустуң) өнчүзү-биле чергелештир, көдээ ажыл-агый артелиниң хөй-ниити өнчүзү болур деп, Чижек Уставтың төлевилелинде айытказ.

ССРЭ-ге 1968 чылдың эгезинде колхозтарның саны 36,2 муң турган. Ол дээрге ниитиниң бүдүрүлгезин эртемге, планныг үндезинге чорудуп турар улуг болгаш амгы үениң техниказы-биле хандыртынган ажыл-агый болур. Бир колхозка ортумаа-биле 1968 чылда 418 өреге онаажыр (1940 чылда — 81 өреге онаажыр турган), көдээ ажыл-агыйның ажыглалдыг чери 6 муң гектар, ооң иштинде тарылга шөлү 3 муң гектар.

ССРЭ Конституциязын ёзугаар көдээ ажыл-агый артельдеринге черин халас болгаш хуусаа чокка ажыглаар кылдыр быжыглаан. 1967 чылдың ноябрь 1-де байдал-биле алырга, социалистиг күрүне колхозтарга 445,9 миллион гектар черни тывыскан. Ол дээрге бистиң чуртувустуң көдээ ажыл-агый бүдүрүлгелериниң болгаш ажыл-агыйларының (колхозтарның, совхозтарның болгаш өске-даа организацияларның) ажыглалында турар бүгү черниң 42 хуузу болур.

Көдээ ажыл-агый артелинге хамааржыр бүдүрүлгелер, тудуглар, янзы-бүрү дерилгелер, а ол ышкаш тракторлар, комбайннар болгаш өске-даа көдээ ажыл-агый техниказы, транспорт чепсектери, ажылчын болгаш продуктулуг мал, хөй чылдыг тарып олуртулгалар, бүдүрген продукция, акша-хөреңги болгаш өске-даа хөреңгилер колхозтуң хөй-ниити өнчүзү болур.

Чыл төнчүзүнде колхозтарның кол фондулары 1960 чылда 21,4 миллиард рубль турган болза, 1967 чылда 35,9 миллиард рубль болган.

1968 чылдың эгезинде бир колхозка ортумаа-биле 45 трактор (15 аът күжүнге шилчидерге), тараа ажаар 7 комбайн, 14 чүк автомашиназы, 1092 баш мыйыстыг бода мал (ооң иштинде 386 инек), 599 хаван, 1516 баш хой онаажыр турган. Кол болгаш саарылга хөреңгилеринде үлешпес фонд бир көдээ ажыл-агый артелинге ортумаа-биле 1,36 миллион рубль онаажыр турган.

Колхозтарның хөй-ниити өнчүзүн көвүдедиринге, оларның экономиказын өстүрериниң социалистиг күрүнениң талазындан улуг дузаламчы аажок деткимче болуп турар. Үлетпүр болза көдээ ажыл-агыйга техника, минералдыг чемишчидилгелер бүдүрүп бээрин көвүдедип турар. Колхозтар күрүнениң электростанцияларындан электроэнергияны улам хөйнү ап турар. Көдээ ажыл-агыйга тускай эртемниглер белеткээринге үндүрер чарыгдалдарны база күрүне харылап турар. Мелиоративтиг тудугнуң талазы-биле, хөрээшүүр үрелиишкинден камгалаар, черни чугайландырар талазы-биле улуг хемчеглерни күрүне боттандырып турар.

ССРЭ-ниң көдээ ажыл-агыйынга 1940 чылда 684 муң трактор (16 аът күжүнге шилчидерге) турган болза, 1968 чылда 3600 муң болган, тараа комбайннары ол-ла чылдарда 182 мундан 580 муң четкен, кукуруза, силос, свёкла, картофель ажаап алыр комбайнар 1940 чылда чок турган, а 1968 чылда 262 муң болган. Ол-ла чылдарда чүк автомобильдери 228 мундан 1100 муң четкен. Өске кожуг чепсектериниң саны үш ажыг катап өскен.

1969 чылда улус ажыл-агый планында чер аңдарар тракторларны бүдүрерин бедик темпилиг чорудары көрдүнгеп. Эң бедик бүдүрүкчүлүг, ылаңгыя илчирбе дугуйлуг, 140 аът күштүг тракторларны бүдүрүп үндүрерин организастаң турар. 80 ажыг аттыг чаа, улам бедик бүдүрүкчүлүг көдээ ажыл-агый машиналарын бүдүрүп үндүрер. 1969 чылда үлетпүр 306 муң тракторну, 155 муң чүк автомобильдерин, 14,6 муң экскаваторну, 10 муң бульдозерни, 2 миллиард ажыг рубльге өске көдээ ажыл-агый машиналарын, ооң иштинде тараа комбайнарын 100 муң ажыгны көдээ ажыл-агыйже чорудар соруланы күүседип турар.

Социалистиг үлетпүр минералдыг чемишчидилгелер бүдүрерин чыл бүрүде көвүдедип турар. Чурттуң колхозтары болгаш совхозтары 1940 чылда 3,2 миллион тонна чемишчидилгени алган болза, 1968 чылда 36 миллион тонна ажыгны алган. 1969 чылда колхозтарже, совхозтарже 38,5 миллион тонна минералдыг чемишчидилгелерни чүдүрүп чорудары көрдүнгеп. Көдээ ажыл-агыйга берип турар ындыг чемишчидилге 1940 чылда бир гектарга 16,5 кг онаажып турган болза, 1967 чылда— 152,8 кг онаажыр апарган.

1950 чылда бүгү колхозтарның үүле 15 хуузу электроэнергинны ажыглап турган, а 1968 чылдың эгезинде электри шугуму барык бүгү колхозтарга четкен (үүле 1,4 хуу, азы 500 колхоз электрижидилге чок).

САННАР, ФАКТЫЛАР

Колхозтарга мал ажылының кол продуктуларын бүдүрери дыка өскен. 1940 чылбиле 1967 чылды деңнээрге: эът (коң эттиң деңзинзи-биле) 0,9 млн. тоннадан 3,6 млн. тонна, сүт 5,6 млн. тоннадан 27,6 млн. тонна, чуурга 0,5 миллиардтан 4,5 млрд. кезек, дүк 79 муң тоннадан 158 муң тонна четкен.

Чижек Уставтың төлевилелинде колхозтуң дараазында кол-кол соруглаларын тодарадып турар: ниитиниң ажыл-агыйын бүгү хемчег-биле быжыглаар болгаш хөгжүдер, күш-ажылдың бүдүрүкчүлүүн болгаш ниитиниң бүдүрүлгезиниң ажыктыын чайгылып чокка бедидер, көдээ ажыл-агый продукциязын бүдүрерин база күрүнеге садарын көвүдедир болгаш ооң-даа өске. Колхоз бодунга быжыглаан черни бүрүн болгаш шын ажыглаар база доктаамал эки-жидер, ооң үнүш-дүжүктүрүн бедидер хүлээлгелиг.

Көдээ ажыл-агый культураларының дүжүттүү, мал ажылының продуктулуу бедип турар. 1964 чылдан 1968 чылга чедир колхозтарга тараа культураларының гектардан ортумак дүжүдү 11,9-тан 15,5 центнер, картофельдиң — 92-ден 108 центнер четкен. 1950 чылдан 1967 чылга чедир үениң иштинде колхозтарга бир пиектен-не чылда ортумак саалда 1027 килограммдан 2042 кг, бир хойдан-на ортумак кыргылда 2,2 килограммдан 2,8 кг четкен.

1967 чылда колхозтар көдээ ажыл-агыйның ниити бараанныг продукциязының дең кезиин бүдүрген, ооң иштинде үнүш ажылынга 60 хуу, мал ажылынга 44 хуу. Көдээ ажыл-агый продуктуларын күрүнеге садыл алырынга колхозтарның ам үлүг-хуузу: тараның 50 ажыг хуузу, чигир свёклазының 90, хөвеңниң 80, эът-тиң 45, сүттүң 55 хуузу болур.

Колхозтарда көдээ ажыл-агый культураларының ажаап алышкынының, одуруглар аразының ажылдап кылышкынының көл пуруузу механизастаттынган, ооң иштинде тараа культураларын комбайн-биле ажаап алыры 99 хуу, тараа арыглаашкыны 97 хуу механизастаттынган. Колхозтарда механизатор кадрларның саны дыка өскен. Трактористиң, машинистерниң болгаш комбайнерлерниң саны 1950 чылда 1087 муң кижи турган болза, 1968 чылда 1445 муң кижи болган. Ол ышкаш чоллачылар 143 муңдан 552 муң кижи четкен.

Колхозтарның мал ажылында хөй күш үнер ажылдарның механизастаашкыны кошкак. Сөөлгү чылдарда үлетпүр мал ажылының дерилгелерин бүдүрериниң темпизин дүргедеткен. 1968 чылда көдээ ажыл-агыйның алган ындыг дерилгелери үш чыл бурунгаар турганындан пйи катап хөй болган, 12 муң фермаларны комплекстиг механизастаан. Механизастаттынган фермаларга күш-ажылдың байдалы үндезини-биле өскеравр, ооң бүдүрүкчүлүү дыка бедидер, орулгалыы өзер, ажылдакчыларның күш-ажылы дыка чигээр. Колхозтарда мал ажылы хөгжүлдениң шынарлыг чаа чадазынче—продукция бүдүреринин индустриалдыг артазынче шилчип эгелээн:

Амгы үеде көдээ ажыл-агый күш-ажылы индустриалдыг күш-ажылдың янзы-бүрү хевири болуп бар чыдар. Колхозтарда механизаторларның, дээди болгаш ортумак эртемниг специалистериниң хөй санныг кадрлары өзүп үнген.

1960 чылда профессионал-техниктиг билигниг училищелеринге болгаш школаларынга чээрби ажыг тускай эртембилигниг 339,5 муң ажылдакчыларын көдээ ажыл-агыйга белеткээн болза, 1967 чылда— 400,3 муң кижи болган. 1941 чылдың эгезинде көдээ ажыл-агый артельдеринге дээди болган ортумак тускай эртемниг 29 муң специалистер ажылдап турган болза, ам оларда ажылдап турар агрономнарның болгаш зоотехниктиг, инженерлериниң болгаш экономистериниң, өске-даа адыраның дээди база ортумак тускай эртемниглериниң саны 280 муң ашкак. Ол дээрге ролю чыл бүрүде өзүп турар кайгамчык улуг күш-түр.

Колхозчуларның ниити баллыг болгаш культурлуг деңнелли, бүдүрүлге болгаш техниктиг билии дүрген өзүп турар.

Көдээ ажыл-агый продуктуларынга күрүнениң садыл алыр өртектерин бедиткени, колхозтарга бүдүрүлгениң өзүлдези сөөлгү үеде ниити орулганы дыка көвүдеткен. 1960 чылдан 1967 чылга чедир үеде бир колхозчунуң күш-ажылының хүнде ортумак төлевири 2,4 катап өскен. Колхозчуларның күш-ажылын төлээринге 1967 чылда 13,7 миллиард рубль түңнүг акшаны болгаш продуктуну үндүрген. Амгы үеде колхозчуларның күш-ажылының магадылаттынган төлевирин колдуунда ажыл-агыйларның боттарының хөреңгилериниң күсели-биле хандырып турар.

Чаа Уставтың төлевилелинде колхозчуларның амыдыралының культура-амыдыралчы байдалдарын экижидеринче, көдээ суурларны чаагайжыдырынче улуг кичээнгей салдынган. Колхозтарның орулгалары өзүп турар болганда, уруглар албан черлериниң, школаларның, клубтарның, библиотекаларының, спорт дериишкиннериниң тудуунга чогуур акша-хөреңгини тускайлап үндүрер, чурттакчылыг черлерин, колхозчуларның бажыңнарын болгаш ооң-даа өскелерни электрижидерин, радиожударын олар боттандырар аргалыг болган.

Үүле 1951—1967 чылдарда колхозтарның хөреңгизи-биле 1641 муң олуттуг уруглар садтарын, ясли-садтарны болгаш яслилерни ажыглалга киирген. Дайын сөөлүндеги үеде колхозтар 6,7 миллион олуттуг 53 муң хире школаларны, а ол ышкаш 97,5 муң орунныг эмнелгелерни болгаш поликлиникаларны (1956 — 1967 чылдарда) туткан.

Колхозчу суурларны хоорай хевирлиг улгаттыр чаагайжыттынган суурлар кылдыр чоорту чаартып тургузар соруланы партия салган.

Колхозтуң чаа Уставының төлевилели улуг төөгүлүг ужур-дузалыг документ. Социалистиг коллективтиг көдээ ажыл-агыйның төттүнмес аргаларының дугайын ол бадыткап турар.

(«ПОЛИТИЧЕСКОЕ САМООБРАЗОВАНИЕ» ЖУРНАЛДАН).

ӨӨРЕДИЛГЕДЕ



Өвүр, Чөөн-Хемчик районнарның партия, комсомол чырыдыышкынының пропагандистериниң ийи хүннүг семинары чоокта чаа Чадаана хоорайга болуп эрткен. Семинарның киржикчилери хөй лекцияларны дыннап, дуржулга солушкан.

ЧУРУКТА: семинарның киржикчилери, районнуң дээре пропагандистериниң дуржулгазын солужуп турары. Солагай талазындан оң талазынче: Ховалыг Кызыл-оол, Монгуш Хунай-оол (Өвүр районнуң «Коммунизмче орук» колхоз), Адыгбай Кызыл-оол, Алексей Самбуу (Чөөн-Хемчик районнуң «Октябрь 30 чылы» колхоз) олар.

Ч. СЕНДАЖЫНЫҢ фотозу.

ДУРЖУЛГАМДАН КАШ СӨС

Партия өөредилгезинге ам ийи чыл ажыр пропагандистеп ажылдап тур мен. Эрткен өөредилге чылында мээң болүүмге 20 кижи өөренип, марксизм-ленинизмниң үндезинниерин өөренир школаның бирги чылында партия төөгүзүнүң бирги кезээн өөренип эрткен бис. Чаа өөредилге чылында ооң ийиги кезээн өөренирип уламчылаар болгаш чаа программа ёзугаар немээн материалдарны өөренип эртер.

Дыңнакчыларның билии ортумак школа дооскан. Оларның иштинден 8 кижи партия кежигүнү. Бажыңга берген онаалгаларны болгаш конспектилерни ак сеткилдиг кылып алгаш, кичээлдерге долу, шын харыыларны берип, бижиг билиглерни чедип ап турар дыңнакчылар хөй. Дыңнакчылар Г. Шевцова, М. Михеева, Р. Макаренко, З. Гостевская олар чүткүлдүг өөренип тургап.

Пропагандист дуржулгам дугайында каш сөстен чугаалап көрейн. Программада көрүнген тема ёзугаар лекцияны номчаап, дыңнакчыларга ол темага айтырыгларны бижиткеш, келир кичээлге оларныңбиле беседалажып турар мен. Ооң соонда өөренип эрткен улуг теманың материалдарынга ниити катаптаашкынны база кылыр.

Конспектилээр ажылдарны ийи-үш кичээл бурунгаар берип каап, оларны канчаар кылып турарын чоорту хынап турар мен, ол темаларны өөренир кичээлдер чедип келирге, айтырыгларга холбаштыр дыңнакчылар-биле беседа кылып, харыылады. Бодамчалыг ажылдап кылдынган конспектилерни чижек кылдыр сайгарар база ажыктыг. Кичээлдерге карталарны, плакаттарны, саннар болгаш фактылар диаграммаларын хөйү-биле ажыглап, теманың тайылбырын олариың-биле быжыглап келген мен. Чамдык темаларны боттары сайгарып билип алыр кылдыр онаалга берип, ол темаларга харыыларны бүдүрүлгенин амыдыралындан алдынган тодаргай чижектер-биле холбаштырып, долу харыылаарын негеп турар мен.

Чаа өөредилге чылының баштайгы организастыг кичээлинге дыңнакчыларның билиин тодарадып, чыл дургузунда өөренип эртер программаны болгаш ооң хемчээлин дыңнакчыларга таныштырар. Бо чаа өөредилге чылы онзагай чыл болгай. Бүгү чурт В. И. Ленинниң төрүттүнген хүнүнден бээр 100 чыл болур оюнга белеткенип турар. Ынчангаш партия өөредилгезиниң программазынга ленинчи темаларга материалдар неметтинери чугаажок. Марксизм-ленинизмнин болгаш эртемниг коммунизмниң үндезиннерин өөренирине дыңнакчыларның сонуургалы улуг. Кичээлдерге шынарлыг белеткенип, дыңнакчыларымга бижиг билигни бээр дээш ажылдаар мен.

Г. НАСҮРҮҢ,
Кызылдың харылзаа белдириниң пропагандизи.

КУДУМЧУВУС ЭЭЗИ БИС

Массалыг хыналдадан репортаж

Хоорайның кол кудумчуларының бездиринге эзирик ужуп калган кижини дежурныйлаан депутаттар машина-биле шагдаа черинге эккелген. Шагдаа ажылдакчылары ол кижини хөлчок эки таныыр болган. Болганчок-ла арагалап, хөй-ниити черлеринге көскүлеңнеп, шуугаан, элеңнээн-дендиңнээн чоруур арагачы Мелькозеров ол болган.

Ол кежээ оң талакы эриктиң бир кудумчуузунга кайызы-даа эзирик чолаачылар башкарып чораан машиналарын үстүрүшкеш, туттуруп алган. Ооң өске-даа хөй-ниитиниң корум-чурумунуң үрекчилери кымнарның демнежилгези, хайгааралы-биле мында келгенин таныжа каапталаал.

Сентябрьның сөөлгү хүнеринин бирээзи — эрткен пятница кежээзинде республика найысылалының депутаттары СЭКП-ниң Кызыл хооркомунуң хуралдаар залынга чыглы хонуп келгеп. Чоннуң бүзүреттирген идепкейлиг төлээлекчилери хоорайда хөй-ниитиниң сагылга-чурумун болгаш кудумчуларга автотранспорттуң шимчээшкинин хайгаарап хынап көөрүн дугуржуп алыр дээш мында келгенин ол.

Хыналданы чогум канчаар боттандырарының талазы-биле арга-сүмени бээри-биле хоорайның шагдаа килдизининг начальныги эш Сопнов сөс алган. Кудумчуларны, кварталдарны болгаш складтарлыг, магазиннерлиг объектилерни канчаар хайгаарап көөрүн, оорланган база хулиганнаан кижилерни канчаар тудуп илередирин, кудумчуларга автомашиналарның чолаачылары озал-ондак кылганда чүнү канчаарын ол тайылбырлаан. Шагдаа килдизининг ажылдакчылары депутаттарның киржилгези-биле мооң мурнунда бо чижектиг хыналарда рейдилерни эрттирип, ооң чогуур түңнелди үндүрүп, сагылга-чурумну тударынга ооң ажыктыын онзалап демдеглеп турган. Шак ындыг массалыг хыналданың соонда янзыбүрү хевириниң чурум үрээшкиннери, кудумчуларга машиналарның озал-ондак кылыры кызырылган.



Депутаттар-биле шагдаа ажылдакчылары чүнү кылырын дугурушкап соон дарый, кымнар кайнаар чоруптарының хуваалдазы эгеледи. Ол кежээ үлетпүр бүдүрүлге болгаш өске-даа организацияларның чиик машиналарын дежурныйлаашкынга ажыглаары-биле эккеп чыскаапкан. Хоорайда албан организацияларының удуртукчуларындан эштер Беляшов, Щербаков, Шишкин, Дутаржык болгаш өске-даа депутаттар шагдаа ажылдакчылары, чолаачылар-биле кады хуваалда ёзугаар харыылаар объектилерниче чоруптулар. Найысылалдың бүгү-ле черлери, районнарже үнер оруктар шупту хайгааралче кирген.

Шийипкен дег караңгы дүмбей дүжүп, дүнеки дээрде дүмен сылдыс четчи берген үеде даалга алган улустуң хыналарын кайда, канчаар күүседип турарын Т. Соинов, Е. Удуракина олар-биле хайгаарап чоруп тур бис. Массалыг хыналаданың ажыктыы, ооң дээштии дораан билдинип келди. Бодун сула салдынып, арагалаарынче хандыкшыыр болгаш өскедаа херектер үүлгедир ийи-чаңгыс кижилер шупту хайгааралга алдынган. Ажыл-ишчи шактың согуннары 10 шак үжен минутаны айты бергенде кол штабка келдивис.

Депутаттарның кулаа дыңнангыр, караа көскү чоруунуң ачызында ажылдаар хөнүү чок, чалгаа, арагалаар Поспелов дээрэи туттуруп аваан, мында «концерт» көргүскентур. Ол улустуң кадыкшылын хоралаар ажыг брага кылырының «мастери» кижи-дир. Брага-тиер доскаар, шуурууның тудуп алган сиралээн-кавылаан мындыг. Улуг ак бидонда ажыдып кылган брагазын көөрүвүске сава долган болду.

Улуг-Хем ыяш үлетпүр ажыл-агый черинин чазанык-чызы, арагачы, кадайың болгаш уруун эттээр Власов, Таңдының Балгазын чурттуг, үүрмек кем-херек үүлгедикчизи Монгуш Шыырап, Дачная кудумчузунда 45 дугаар бажыңдан «Украина» баяң оорлапкап Андрианов, № 40 магазиннеден бараан оорлаат туттурган Л. Чыртакова болгаш ооң-даа өске кем-херек үүлгедикчилери куду көрүпкеп, чамдыктары буруузун миниин тайылбыр кылган олурлар.

Кежээкиниң 7 шактан 11 шакка чедир кудумчуларга автотранспорттуң шимчээшкинине, өске-даа чурум үрээшкиннерине удур хыналаданы күштелдиргенниден озал-ондактар болуру кончуг эвээш болган. Бүгү тала-биле хөй-ниитиниң сагылга-чурумуп тударынга идепкейлиг киришкен, кем-херектер үүлгедир ийи-чаңгыс кижилерни илередир, кижизидилгениң бир дээштиг салдарын чедирген толештиг депутаттарны маңаа адап тодарадыр болза хөй.

Хоорайдарга болгаш суурларга автотранспорттуң озал-ондак чок шимчээшкинин хандырар хемчеглер дутайында Тыва АССР-ниң Министрлер Чөвүлелинин доктаалын боттандырары-биле Кызыл хоорай Советиниң депутаттарының киржилгези-биле хыналаданы кылганын мында кысказы-биле бижээн.

О. ОХЕМЧИК,
«Шыпшың» тускай корр.

ЧУРУКТА: кол штабта черчерден медээлер ап, дежурныйлаан улуска даалга берип турар шагдаа ажылдакчылары болгаш депутаттар.

Авторнуң фотолары.

КЭО-ну бүдүрүлге бүрүзүнге

Чоокта чаа Кызылга болган эртем-техниктиг информация талазы-биле семинарга күш-ажылды эртемге үндезилеп организастаарының дугайында айтырыгны база чугаалашкашын дыңнаткан бис.

Бо айтырыгның талазы-биле доңчу илеткелди КЭО-нуң республика чөвүлелиниң кежигүнү «Тыва автооруктранс» каттыжыышкынының начальниги эш **Николаев** кылган.

Республиканың элээн хөй бүдүрүлгелеринде тургустунган КЭО чөвүлелдериниң бижикканын болгаш күш-ажылды эртемге үндезилеп организастаар талазы-биле тодаргай ажылдарны боттандырып турар. Бүдүрүлге чорудулгазынга, күш-ажылга фотография, хронометражты кылырындан аңгыда, социологтуг методтарны база ажылдап турар апарган. Чижөлээрге, Ак-Довурак комбинаттың инженер-техниктиг ажылдакчылары бүдүрүлге чорудулгазын экижидерингe чүү моондактап турарыл, ону эдип алырының кандыг аргалары барыл база күш-ажылдың бүдүрүкчүлүүн бедидер дээш чүнү кылза чогуурул дээш оон-даа еске айтырыгларга харыыны ажылчыннарга тараткан анкетадан алган. Ооң түңнелинде чиг-этти белеткээр, бүдүрүлгенің дузалаар ажылагыйларында хөй шак үнер, бүдүрүкчүлүг эвес ажылдарның бар болганы илерээн.

Комбинатта КЭО чөвүлели даг-дүгүнүң бүдүрүлгезинге хамаарышкан бүгү адырларга, участоктарга хамаарыштыр чорудар ажылдарның планын эки күүседип келгенинден ук бүдүрүлге күрүне планын доктаамал ажыр боттандырып эрлген.

Кызылдың № 2 АТБ-зинде күш-ажылды эртемге үндезилеп организастаарының элементилерин багай эвес шиңгээдип ап турар. Чолаачыларның болгаш септекчилерниң аайы-биле кылыр ажылдарның планын тускайлап чогаактан. Ылаңгыя чолаачыларны чаңгыс организацияга быжыглаарын азы чаңгыс аай ажылга тургузаарын чурумчуткан. Ооң ачызында чүүк чок чорушкун кылыры кызырылган болгаш күш-ажылдың бүдүрүкчүлүг эрткен чылдың ол үезинде турганындан бедээн.

«Кызыл-Хавак» шахтазының коллективи КЭО-ну боттандырарын бүдүрүлгениң культуразын бедидеринден, ажылчыннарның бедик бүдүрүкчүлүг ажылдаарына таарымчалыг байдалды тургузарындан эгелээн. Күш-ажылды тускайланнадыр болгаш бөлүглээр айтырыгны чогумчалыг шиитпирлээн. Үүрмек бригадаларны каттыштырган, хөмүр-даш тывыжында комплекстиг бригаданы тургускаш күш-ажылдың бүдүрүкчүлүүн барык чээрби хуу бедиткен. Ол бригада бот-орулга-чарылганың пегелдезин ёзугаар үш чыл улаштыр ажылдап келген. Планнаашкынының нормативтиг методу ында бүрүн шиңгээттингеп.

Республиканың улус ажыл-агыйының чамдык адырларында КЭО-нуң элементилерин четпес шиңгээдип турарын илеткелчи демдеглээн. Коммунал ажыл-агый министерствозу, үлетпүр тудуг материалдарының эргелели болган өске-даа чамдык ведомстволарда КЭО-нуң чөвүлелдерин тургуступаан, кылза чогуур ажылдар безин тодаратынмайн турар.

Семинарга Кызылдың эртем-техниктиг информация болгаш пропаганда бажыңының директору эш **Казанцева** бөзә дыңнадыг кылган.

Чоңнуң Амыдырал хандырылга министерствозунуң кол инженери эш **Мурыгин** амыдырал хандырылгазының бүдүрүлгелеринде күш-ажылды эртемге үндезилеп организастаарының айтырыгларын канчаар шиитпирлеп турарын чугаалаан. Инженер-техниктиг ажылдакчылар-биле бо айтырыгга хамаарыштыр семинарларны бо чылын ийи удаа эрттирген. Бүдүрүлге чорудулгазын сайзырангайжыдар, күш-ажылды механизастаар талазы-биле элээн ажылдар кылдыныл турар. Ылаңгыя Тураның амыдырал хандырылга комбинадында тургустунган КЭО-нуң комиссиязы даараныкчыларның ажылын эде организастааш, күш-ажылдың бүдүрүкчүлүүн 20 хуу бедиткен.

Кызылдың бүдүрүлгелеринде база-ла эвээш эвес чаартылгалар кылдынган. Ооң түңнелинде чөвүге көргүзер ачыдузаның ниити хемчээли эрткен чылдың ол үези-биле деңнээрге 28,2 хуу өскен ийикпе, азы 198 хуу рубль хөй болуп турар.

Күш-ажылды эртемге үндезилеп организастаар талазы-биле планнаттынган хемчеглер хөй. Кызылдың идик септээр мастерскаязынга бүрүнүбиле механизастаттынган шуушпурулга шугумун тургузар. Ол ышкаш чугай болгаш тууйбу бүдүрүлгезинге биче механизацияны шиңгээдир айтырыгны төлевилел белүүнүң ажылдакчылары шиитпирлеп турар.

Республиканың харылзаа эргелелиниң кол инженери эш **Иргит** бодунуң саналынга харылзаа системазының ажылдакчыларының бедик бүдүрүкчүлүг ажылдаарында таарымчалыг байдалдарны тургузар дээш элээн чаартылгаларны боттандырганын чугаалаан. Ылаңгыя янзы-бүрү аппаратураларның даап-шимээнин эвээжедир сорулга-биле немелде изоляцияны тургускан. Операторларның олурар столдарын тус-тустап шил-биле аңгылаан. Ооң ачызында телеграмма болгаш чагаа, бижик сайгарылгазынга частырыг, брак кылыр чорук кызырылган болгаш күш-ажылдың бүдүрүкчүлүү 9 хуу өскен. Ол дээрге барык 50 муң телеграмманы пландан ажыр сайгарганы болур.

— Харылзаа ажылы материалдыг түүлдерни дорт тургуспайн турар-даа болза, улус ажыл-агыйын дүрген хөгжүдеринге база бир чугула ролду ойнап турар . Янзы-бүрү аппаратураларны бедик бүдүрүкчүлүг ажылгап тургаш, чыл эгезинден бөзө 26,8 муң ажыг рубльдиң камналгазын чедип алган бис. Камналга алыр талазы-биле Тываның 25 чылынга холбаштыр алган хүлээлгевис күүсеттинген —деп, эш Иргит саналының төнчүзүнде чугаалаан.

СЭКП обкомунуң үлетпүр болгаш транспорт килдизининң эргелекчизи эш **Долгополов** семинарның киржикчилериниң кичээнгейин КЭО-ну адыр, ажыл-агый бүрүзүнге улам пептередиринче углап дырган. Техниктиг депшилге, бүдүрүлгениң техник-экономиктиг көргүзүглериң экижидериниң айтырыглары инженер-техниктиг ажылдакчыларның чогаадыкчы ажылындан хамааржыр. Бисте чыгдыпган дуржулганы пептередип тургаш, КЭО-ну бүгү талалыг пептередири хүннүң чугула айтырыы апарган. Ынчангаш эртемниң дединшкинниринь, мурнакчы дуржулганы бүдүрүлгеге дидимни-биле шиңгээдир дугайын эш Долгополов чугаалаан.

С. МААДЫ.

Шаңналдарны — төлептиглерге

Бүдүрүлге черлеринде болгаш тудугларда ленинчи юбилейниң хүндүлел бижиктерин болгаш юбилей медальдарын алыр эрге дээш чарыш калбарып турар. Ооң дугайында дыңнадыглар чурттуң хой-хой булуңнарындан кээп турар. Ленинградтың судноларын тудуп тургузар шөчилери коллективтиг болгаш боттарының хуузунда ийи муң беш чүс ажыг көргүзүг демдеглелдерни тургускулап алган. Олар аңаа барык чартык миллион рубль камналганы чедип алганын демдеглээн. Судно заводунуң коллективи дош буза чүткүүр бир суднону ажыглалга хуусаа бетинде хүлээдип берген. Балтийжилер бир танкерни хуусаазындан эрте тудуп тургускан.

Ыраккы Антарктидада балыктап турар украин балыкчылар хүндүлүг шаңналды чедип алыры дээш чаржын эгелээн. Севастопольдуң балыкчы флот эргелелиниң «Пятигорск», «Орлиное», «Союз-3», «Геркулес» болгаш өске-даа судноларының экипаждары мурнакчылар деп санаткан.

Балхаштың чер байлактары болбаазырадыр металлургия комбинадының металлургтары бүдүрүлгени улам чогумчалыг болдурарын чедип ап турар. Олар сөкеаал чок шүткүлге кылып тургаш, холукеаалыг быжыг каңнар бүдүрүп үндүрерин шиңгээдип алган. Чаартылга, автоматчыдылга кылырга, ап арыг чес бүдүрер цехтиң күчү-шыдалы 23 хуу улгатткан.

Волгоград областа Серебряковскиниң цемент заводунуң коллективи хүлээлгелерин чедиишкиниг күүседип турар. Коллектив бир ажылчынга онаштыр саналарга, ажыл-иштиң бүдүрүкчүлүүнүң чуртка ап улуг хемчээлдиг болурун чедип алган. Серебряковчулар чылда пландан ажыр продукция бүдүрүп үндүрер социалистиг хүлээлгелерин хуусаа бетинде күүсеткен.

Соңгу Прикаспийниң нефть тывыкчылары В. И. Ленининиң төрүттүнген хүнүнден бөзө 100 чыл болурунга алдар болдурган хүлээлгелерни дыка ажыр күүсеткен. Олар пландан ажыр он муң тонна суук оттулар чүүлдү чүдүрүп чоруткан. Казахстанның эң аныяк тывыш чери Мартышининиң коллективи үнелиг чиг-эт байлаанып тывыжын ийиден ажыг катап көвүдеткен.

(СЭТА-ның корр).

делегей бо хүннерде

АКЫ-ДУҢМА СОЦИАЛИСТИГ ЧУРТТАРДА

НАЙЫРАЛДЫҢ УРЕТҮҢНЕЛДЕРИ

СОФИЯ. (СЭТА). Совет Эвилели Болгарияның хөгжүлдезинге, ылаңгыя, ооң даштыкы садыныңга, хөй тала-биле шиитпирлиг, улуг рольдуг болган. Ам бистиң даштыкы садывыска Совет Эвилели бирги черни эөлеп турар. Чурттуң даштыкы садыг саарылгазынга ооң үлүг-хуузу 54 хуудан ажып турар.

БУР-нуң экономиказын Совет Эвилелиниң экономиказыбиле улам сырый чоокшудаштырары үргүлүүлеп турар деп чүве 1971—1975 чылдарда улус ажыл-агыйының планнарын таарыштырар талазы-биле консультацияларның түңнелинден көзүлгеп деп, БКП ТКның Политбюро кежигүнүнге кандидат, Болгарияның даштыкы садыг министри Л. Аврамов «Земледелско знаме» солунга бижээн.

Болгария Экономиктиг Дузалажылга Чөвүлелиниң түскай XXIII сессиязының шиитпирлерин күүседиришге база идепкейлиг киржип турар. Ол шиитпирлер БУР-нуң Совет Эвилели-биле экономиктиг кады ажылдажылгазын ханылалып, калбартырынга дуза чедирер. Москвага «Болгария — социализм оруу-биле 25 чыл дургузунда» деп национал делгелге ол талазы-биле база чогумчалыг болуп турар деп, оратор оон ыңай бижээн.

СОЦИАЛИСТИГ АДАЧУРТКА

БЕРЛИН. (СЭТА). Ажылчын-тараачын республиканың 20 чыл оюнга алдар болдурган, хоорайларның болгаш суурларның чаагайжыдылга талазы-биле массалыг чарыжының түңнелдерин Берлинге үндүрген. Чарыш ГДР-ниң найысылалы — Берлинниң ажылчы чоннарының кыйгырыын ёзугаар 1968 чылдың январьда эгелээн.

Чарыш чоруп турда, уруглар садтарын болгаш яслилерин, чуртталга бажыңнарын тудуп тургускан, оруктарның байдалын экижидер, улуг туристтер маршрутун тогуткан, өске-даа хөй-хөй ажылдарны база күүсеткен. Республиканың чарышка эң эки түңнелдерлиг болган 100 ажыг хоорайы, хоорай районнары, общиналары шаңнаткан.

ВЕНГР УЛЕТШУРНҮҢ ХОГЖҮЛДЕЗИ

БУДАПЕШТ. (СЭТА). Ам Венгр Улус Республика үлетпүрнүң улуг-улуг чаа 90 объектилэри тудуп турар. Аңаа химия, энергетика, даг-тыаын болгаш металлургия үлетпүрүнүң бүдүрүлге черлерин тударыче улуг кичээнгейни салып турар.

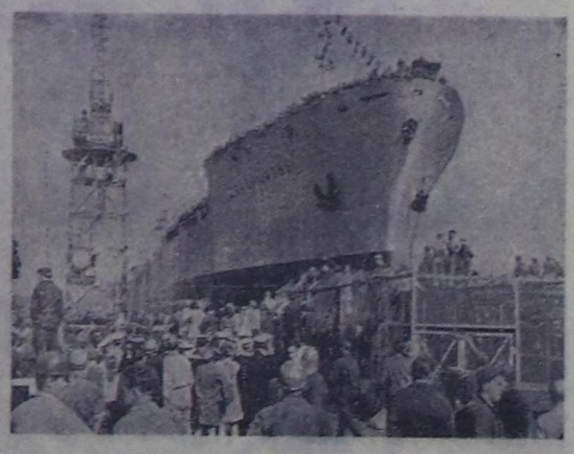
Объектилериниң хөй кезии ажыглалга 1970—1972 чылдарда хүлээдип бээр. Оларны ажыглалга киирерге чуртка нефть тывыжы 1,1 миллион тонна улагдыр, бойдус газының тывыжы 1,6 миллион кубометр көвүдээр, энергетика күүч-шыдалы 1400 киловатт беднир, кылымал чемишчидилгелер бүдүрери 600 муң тонна өзер, пластмассалар бүдүрериниң чугула чиг-эди — полихлорвинил бүдүрери 46000 тонна четкеш, ийи катап көвүдээр.

УЛУГ ЭКСПОРТЧУ

ВАРШАВА. (СЭТА). Польша—тудугга, бажың эт-хереселдерни бүдүрериңе болгаш үлетпүрүнүң өске-даа адырларына калбаа-биле ажыглатынар, таарымчалыг болгаш чиик өртектиг материал — ыяш шуугайлар бүдүрер дериглерни даштыкы чурттарга делегейде эң хөйү-биле садып турар чурттарның бирээзи.

Польшаның ында дериглерни ССРЭ, Болгария, Румыния, Турция эң хөйү-биле садып ап турар.

Тускай эртемниглерниң санап көргенин ёзугаар алырга, Польшаның дериглери-биле хандырылган бүдүрүлге черлери делегейниң бүдүрүп турар ыяш шуугайларының 10 ажыг хуузу болур бир миллион тонна хире ында барааннь чылдың-на бүдүрүп турар.



ПУР. Совет Эвилелинге Гдыньның суднолар тудуп тургузар, Париж коммуназы аттыг бүдүрүлгезиниң кылып берген «Закарпатье» суднозун сугже салырының ёзулалы.

ЦАФ — СЭТА-ның фотозу.

ЧЕХОСЛОВАКИЯНЫҢ ЧАА ЧАЗАА

ПРАГА. (СЭТА). ЧТК агентилелдиң дамчыдып турарын ёзугаар алырга, ЧССР-ниң Президентизи Л. Свобода Чехословак Федерацияның дугайында бирги конституция хоойлузунуң 61-ги үүлүн барымдаалаш, 1969 чылдың сентябрь 27-де үлээп алдынган шиитпирни ёзугаар Чехослозак Социалистиг Республиканың чаа чазаан томуйлаан. Чазактың составы:

Чазак даргазы Олдржих Черник; чазак даргазының оралакчызы Йозеф Кемпный; чазак даргазының оралакчызы Петер Цолотка; чазак даргазының оралакчызы, болгаш даштыкы садыг министри Франтишек Гамоуз; чазак даргазының оралакчызы болгаш планнаашкын министри Вацлав Гула; чазак даргазының оралакчызы болгаш техника, капитал тудуг комитединиң даргазы —министр Милослав Грушкович; чазак даргазының оралакчызы Карол Лацо; даштыкы херектер министри Ян Марко; национал камгалал министри, генерал-полковник Мартин Дзур; иштики херектер министри Ян Пельнарж; сан министри Рудольф Рогличек; күш-ажыл болгаш социал херектер министри Михал Штанцель; өртектер комитединиң даргазы — министр Игнац Рендек; үлетпүр комитединиң даргазы — министр Йозеф Крейч; кедээ ажыл-агый болгаш аъш-чем комитединиң даргазы — министр Коломан Бодя; транспорт комитединиң даргазы — министр Ярослав Книжка; почта, теледамчыдылгалар комитединиң даргазы — министр Карел Гофман; министр Богуслав Кучера; министр Ян Паулы; камгалал министерствозунуң күрүне секретары генерал-лейтенант Вацлав Дворжак; иштики херектер министерствозунуң күрүне секретары полковник Ян Майер; даштыкы садыг министерствозунуң күрүне секретары Андрей Барчак; күш-ажыл болгаш социал херектер министерствозунуң күрүне секретары Власта Брабцова.

Даштыкы херектер министерствозунуң, планнаашкын министерствозунуң болгаш сан министерствозунуң күрүне секретарьларының моон соңгаар томуйлаан турар.

ЧКП ТК-ның пленумунуң доктаалы

ПРАГА, сентябрь 29. (СЭТА). ЧТК агентилел ЧКП ТК-ның пленумунуң организастыг болгаш кадр айтырыларының талазы-биле үндүрген доктаалын дамчыткан. Пленум сентябрь 25—26-да болган.

ЧКП Төп Комитеди ЧКП Төп Комитединиң кежигүннериниң составындан эштер **Й. Смрковскийни, М. Микованы, М. Гюбльду, З. Вокроуглицкийни, З. Млынаржты, И. Гаекти** болгаш ЧКП ТК-ның кежигүнүге кандидаттан эш **Ф. Власакты** үндүрген.

ЧКП Төп Комитеди эштер Й. Смрковскийни болгаш М. Микованы Чехословакияның Коммунистиг партиязындан соңгуткан депутаттар деп санаткаш, күүседип турар хүлээлгезинден оларны хостаарын федералдыг хуралда, Улус палатазында депутат-коммунистерниң хүлээлгеэн болдурган.

ЧКП Төп Комитеди ЧКП Төп Комитединиң кежигүннериниң составындан болгаш Чехословакияның Коммунистиг партиязының кежигүнүнден эштер **В. Прхликти, В. Славикти** болгаш **А. Черныйны** үндүрген.

ЧКП Төп Комитеди ЧКП Төп Комитединиң кежигүнүнүң хүлээлгезинден эштер **О. Черникти, Ч. Цисаржты, Я. Карганы, В. Матейчикти, К. Юмкту** хостаан. Өске ажылче шилчээнинге холбаштыр ону ЧКП ТК-ның секретариадының, секретарының база ЧКП ТК-ның идеология комиссиязының даргазының хүлээлгезинден хостаан.

ЧКП Төп Комитеди чажыт соңгулданың түңнелин барымдаалаш, ЧКП ТК-ның кежигүнүче кандидаттан оон кежигүнүче эштер **П. Ауэрспергти, Я. Фойтекти, Г. Гумгалованы, И. Хнеупекти, В. Кошаржты** болгаш **И. Лабутеваны** шилчидер дугайында санадны чүүлдүг деп санаан.

ЧКП Төп Комитеди чажыт соңгулданың түңнелин барымдаалаш, ЧКП Төп Комитединиң кежигүнүнге эштер **Д. Ганести, Ф. Гамоузту, В. Гулуктуну, И. Кемпныйны, Я. Маркону, М. Моцту** болгаш **С. Пеннигерованы** кооптастап соңгуткан деп санаан.

ЧКП Төп Комитеди чажыт соңгулданың түңнелдерин барымдаалаш, эш **Й. Кемпныйны** ЧКП ТК-ның Президиумунуң кежигүнүнге бадылаан болгаш оон-биле чергелештир өске ажылче шилчээнинге холбаштыр ону ЧКП ТК-ның секретариадының, секретарының база ЧКП ТК-ның идеология комиссиязының даргазының хүлээлгезинден хостаан.

ЧКП Төп Комитеди чажыт соңгулданың түңнелин барымдаалаш, ЧКП ТК-ның чех областарга партия ажылын удуртур бюрозунуң кежигүннериниң составындан эштер **Й. Кемпныйны, П. Корчакты, Д. Кольдерни, О. Швестканы** болгаш ЧКП ТК-ның чех областарга партия ажылын удуртур бюрозунуң секретары кылдыр бадылаткан **А. Капекти** оон-биле чергелештир бадылаан.

Төп Комитет оон ыңай күрүненин болгаш чазактың ажылдарынга Чехословакияның Коммунистиг партиязының ажылдакчыларын томуйлаарынга болган хөй-хөй ескертилгелерни түүлдүг деп санаан деп, доктаалда чугаалаан.

ЧКП ТӨП КОМИТЕДИНИҢ УГУУЛГАЗЫ

ПРАГА, сентябрь 29. (СЭТА). ЧКП ТК-ның пленуму Чехословакияны Совет Армияның хостаанының 25 чыл оюнга алдар болдурган, күш-ажылчы сорук киринишкинин калбартырынче кыйгырган угуулга үндүрерин Прагага болган пленумунга түүлдүг деп санаан.

Бистиң чуртувуска бөгүн түүден-даа артык хереглеттинип турар тайбың чуртталганы болгаш ак сеткилдиг ажылдаарын аңаа боттарының үлегери-биле болгаш ажыл-ижи-биле хандырып бээринче коммунистерни, профэвилел кежигүннерни, национал фронтунуң организацияларының, национал комитеттериниң кежигүннерини, ажылчыннарны, кооператив тараачыннарны, интеллигенцияны, херээжениерни, хоочун салгалдың төлээлекчилерни, аныяктарны кыйгырып тур бис. Экономика байдалын экижидеринге түүүн-биле, канчаар эң улуг хемчээлдии-биле, чогумчалыг, дүрген дуза чедиерни ажылдаар туруш бүрүзүнге эң боттуг, ылап бодаары эргежок чугула. Ол күжениишкиннерниң түңнелдери бистиң экономикавыска, улузувустуң хереглелдерни хандырарынга бараан болур.

Пландан ажыр 50 муң тонна хөмүр-даш казар хүлээлге алгаш, чедиишкиниг бүүседип турар болгаш республиканы Совет Армияның хостаанының 25 чыл оюнга алдар кылдыр социалистиг чарышты калбартырынче кыйгырган Карвинаның 1 дугаар шахтазының коллективиниң ажылдаарының боттуг үлегерни көргүскен болгай деп, угуулгада чугаалаан. Оон өске-даа бүдүрүлге черлери ында эгелээшкинни база кылган.

Күш-ажылчы ол эгелээшкинни Төп Комитет бедин-биле үнелээн болгаш ажылдаар участок бүрүзүнге сорук киринишкинин ажылдаарынче, экономиканы экижидеринге боттуг үлүг-хууну киреринче бистиң экономикавыстың чечектелиринге, хогжүүрүнге соцуургалдыг бүгү кижилерни, бүгү ажылчы чоннарны кыйгырып тур.

Төп Комитет бүгү улустуң ол сорук киринишкинин баштаарынче бүгү коммунистерни кыйгырып, социализмниң чаалап алышкыннарын бодунуң үнелеп турарын ажыл-херектери-биле хамаатыы бүрүзүү республиканың юбилей чылында илергейлээр, ёзаалуг социалистиг патриотизмни көргүзер деп бүзүрелдиниң илергейлеп тур деп, угуулгада демдеглээн.

ЧСР-ның чаа чазаа

ПРАГА, сентябрь 29. (СЭТА). Чех Социалистиг Республиканың чаза бөгүнгү хуралында бодунуң хүлээлге күүседир хуусаазын доозулган деп санаар шиитпир үндүрген.

Чех Социалистиг Республиканың Чех национал Чөвүлелиниң Президиумуу Национал фронтунуң ТК-зының саналын ёзугаар чаа чазакты томуйлаан. Чазак даргазыгга П. Кемпный, Дарганың оралакчыларынга Л. Адамец, А. Червоника болгаш С. Разл томуйлаткан.

ЭДЧ чурттарының тускай эртемниглериниң конференциязы

Сентябрь 29-та Москвага Экономиктиг Дузалажылга Чөвүлелиниң чаа бажыңынга ЭДЧ кежагүннери чурттарның тускай эртемниглериниң конференциязы ажыттынган. Конференцияга бедик шынарлыг аъш-чем продуктуларын бүдүрүп алырының айтырыгларын чугаалажыр. Болгарияның, Венгрияның, ГДР-ниң, Польшаның, Румынияның, Совет Эвилели биле Чехословакияның эртемденнери чыылган.

Кодээ ажыл-агыйның, биологияның, биохимияның болгаш микробиологияның чедиишкиннеринге үндезилээш, аъш-чемниң бедик шынарлыг продуктуларын бүдүрүп алырының талазы-биле эртем шинчилелдериниң кол угланыышкыннарын ук конференцияда чугаалажып турар. Конференцияның киржикчилери чугаалажып көөр кылдыр акы-дуңма чурттарның эртемденнериниң коллективтиг кылган шинчилел ажылы — ол айтырыгның талазы-биле эртем-техниктиг угаазылалды киирген деп, совет төлээлериң удуртукчузу — ССРЭниң медицина эртемперининь академиязының чиңгине кежигүнү, ССРЭ-ниң медицина эртемперининь академиязының аъш-чем институдунуң директору А. А. Покровский СЭТАның корреспондентизинге дыңнаткан.

(СЭТА).

«КУРУГЛААН КҮЖҮН» ЧЕТЧЕЛЭЭР ДЭЭШ

Соолгу хүнперде Англияның шериг-политиктиг болүктери буу-хаа бачыыдаан ажылдан турар апарган. Лондонда англи талалакчылары-биле чажыт чугаалажыр дээш америк армияның штаб даргазы Уэстморленд мындаа чаа келгеш барган. Ооң чоруй баары-биле, Японияның кургат чер күштерининң «бот-камгалал» штабының даргазы Ямада, ооң соон дарый Малайзияның шериг-далай күштерининң штаб даргазы Тханабалласингам англи найысылалга келген. Ол сүмележиишкиннерниң шуптузу Англияның болган АКШ-тың саналдаанын ёзугаар эрткен. Олар ам Азияга «Оожум океан —Азия кереэзининң организациязы» — ПАТО дээр эвилел тургузарын чедип алыр оралдажышкынны кылып турар.

Барыын таланың парлалгазының дыңнадыгларын ёзугаар алырга, олар ПАТО-га Мурнуу Корейни, Филиппинверни, Таиландыны, Японияны, Австралияны, Чаа Зеландияны болгаш өске-даа чамдык чурттарны киирип алыр кордалдыг. Чаа эвилелди НАТО дег кылдыр тургузаар деп турар.

Даштыкы чурттарның шериглери, баазалары, чер-чер айы-биле тургустунган шериг болүглежиишкиннери ындында-ла эмге-хаяжок ол делегей девискээринге база бир шериг организациязын барының таланың империалистиг күрүнелери чүге тургузар дей бергенин?

Азияга америк империалистерниң тургузуп алган дайынзырак эвилели СЕАТО шынында буураан болгаштын демичеп турар апарган. Ооң уламындан Вашингтонның Азияда стратегилэзы бойлаар дей берген. Хамык ужур шак ында. Азия чурттарынга Англияның салдары база кошкаан. Англия сан-хөө талазы-биле девиденчиг берге байдалга таварышкаш, «Суэцтиң чөөн талазында» баазаларындаи, оон-биле катай Чөөн-Азиядан бодунуң шериглерин 1971 чылды соолзүредир үндүрүп алыр дей берген. Лондон ындыг шиитпир үндүрер ужурга таваржы бээрге, Каттышкан Штаттар «куруглаан күштерниң дуюун бастырар» — делегейниң ол девискээринге барыын талакы империалистерниң туруштарын быжыглаар хемчеглерни буу-хаа төлевилеп эгелей берген. Ындыг хемчеглерниң бирээзи ПАТО-ну тургузуп алыры болур. Каттышкан Штаттар болгаш Англия боттарының дайынзырак политиказын боттандырар кылдыр Азия чурттарының боттарын ол эвилелдиң дуазазы-биле төөредир деп кордан турар. Ол дайынзырак чаа эвилелге Японияны империализмниң үүлгедикчи күжү болдурар деп турары демдеглексенчиг. ПАТО-ну шериг чепсээ-биле болгаш өске-даа дериглери-биле хандырарын АКШ-биле кады Япония акшалавдырар.

Революстуг түр чазак төлээлериниң медеглели

ПАРИЖ. (СЭТА). Президент Никсонуң Мурнуу Вьетнамдан америк шериглерни бүрүн болгаш чугаа чокка үндүреринде ойталаашкынны агартырынче углангаң сылдаглаашкыннары АКШ-тың чазаанын Мурнуу Вьетнамны шериг күжү-биле эжелээрни үргүлчүлээр сагыштыының база бир тодаргай бүзүреин болган. АКШ-тың президентизи Никсонуң соолгу парлалга конференциязынга холбаштыр Вьетнам талазы-биле Парижте болуп турар дөрт таладыг човүлел хуралда Мурнуу Вьетнам Республиканың Революстуг Түр чазаанын төлээлери ынчалдыр медеглел кылган.

Президент Никсон АКШ-тың чазаанын Тхиеуга берип турар деткимчезин чугаалай бергенде, «Каттышкан Штаттарга азыратканы, дайынзырак, ирик администрациязы Ак Бажыңның Мурнуу Вьетнамга камгалаар чүткүлдүүн көргүзер мынчыышкынны кылып турар».

Мурнуу-вьетнам улус бодунуң демиселин бүрүн тиилелгеге чедир үргүлчүлээр деп чүвени Мурнуу Вьетнам Республиканың Революстуг Түр чазаа ылап шиитпирлиг демдеглеп тур деп, медеглелде айыткан.



ПУР. ССРЭ-ниң, ЧССР-ниң, ПУР биле ГДР-ниң Чепсеитиг Күштериниң тускайлап чоруткан шериглери киришкен, каттышкан шериг өредилгези.

ЧУРУКТА: найыралдыг армияларның дайынчылазры совет космонавт Владимир Комаров аттыг школага чораан (солагай таладан оң талажке) —Иван Иващишин (ССРЭ), Хенрик Юзефович (ПУР) болгаш Михизль Нойминн (ГДР).

(СЭТА-ның тускай корреспондентизи).

В. МУСАЗЛЬЯННЫҢ фотозу.

ЧААРТЫНЫП ОРАР ШУШЕНСКОЕ

— Бистиң чуртувуста эрги болгаш катап тургустуинган архитектура-этнографтыг музейлер хөй. Эртем болгаш уран чүүлдүң бурунгу тураскаалдарын катап эгидип тургузар талазы-биле биче эвес дуржулга мөөңнеттинген. Ынчаарга амты үеде бистиң мурнувуста эрткен үс чылдың төнчүзүнде, тодаргайларга Владимир Ильич Ленин биле Надежда Константиновна Крупскаяның Шушенское суурга чурттап турган чылдарында тараачынарның амыдыралының байдалын боттуубиле катап тургузар онза соруга салдынган. Ону этнографтар-биле кады бир демниг шинтпирлеп турар бис. Надежда Константиновна кедиже чедир Владимир Ильичиниң чурттап турганы тараачын Зыряновтуң бажыңы болгаш кодан девискээри ам долузу-биле катап тургустунган. Ол бистиң аргаларывыстың, дилелгелеривистиң шынныын бүзүрелдии-биле бадыткап турар баштайгы типилелгевис болур. Хоочун чурттакчыларның болгаш Зыряновтарның уругларының чугаазын ёзугаар алырга, бажың база ооң кодан девискээри мурнунда тургаынга шуут дөмей болган.

Бо дугайында Шушенскоеде түттүнүп турар тураскаал зоназының кол архитектору Борис Гиедовский меңээ чугаалаан.

Сибирь шөлүглеэнииң чылдарында Владимир Ильичиниң чурттап турганы ийи бажыңның чанынга турган кудумчуларның төлевилелип эде тургузары-биле архитектор-реставраторлар (эгидип тургузарлар) дыка хөй ажылдаан. Бо херекке суурнуң хоочун чурттакчылары улуг дузаны көргүскен. Чурттакчыларның айытканы-биле артпаан бажыңнарның, ажыл-агый тудугларының фундаментилери тывылган болгаш кастынган. Ол дугайында архив документилери база музейниң фондузу хөй чүүлдерии чугаалап берген.

Тураскаал зоназынче кирип турар үжеп ийи бажыңдан, оң чедиэи арткан, ынчангаш бажыңнарны, аңмаарларны, чунар-бажыңнарны болгаш ажыл-агый тудугларын катап тургузары негеттинип турар. Колдуунда бүгү бажыңнарның фундаментизинде чудуктарны солаан, соңга чаактарын база оюп кылган каасталгаларны мурнуку турган ышкаш кылдыр эде кылган. Бүгү бажыңнарның ханаларынга тускай химиктиг составтарны болгаш өртке удур холумактарны сиңиктирген. Бажыңнарның шуптузунуң печкаларын катап кылган, оларда электрочылдыкчыларны тургускан.

Кол ажылдарны Москваның төп реставрация мастерскаялары, архитектор Борис Гиедовскийниң башталгазы-биле бөлүк ажылдакчылар чорудуп турар. Ынчалза-даа хөй тулуг ажылдарның калбаргапындан өске хоорайларның мастерскааларының күжүү негеттинип келген. Ол кыйгырытта Псковтуң, Новгородтуң, Горькийниң, Костроманың архитектор-реставраторлары улуг көдүрүлүшкүнүнүт харыылаан.

Зыряновтуң бажың иштининиң болгаш кодан девискээрииниң тергедеп эгелээш омаашка чедир эт-севи үш үе дөртен ажыг хереккелдер кирип турар. Ленинградтың этнография, Күрүсениң төөгү болгаш Красноярскиниң, Минусинскиниң музейлериниң эртем ажылдакчылары бажың дериг-хереккелдерии Шушенское база ооң чоок кавызында суурларындан чыырын бир чыл ажыг чорудуп келген. Этнографтарга суурларының чурттакчылары дузалажып, адазырындан, кыргаи ачаларындан арткан хөй үүлдерии берген. Этнографтар солуп соруглатыр — деп, улуг инженер Владимир Дергачев чугаалады. — Бассейнге эштир сугну чер иштинге белеткээр. Рублёв хөлбээнден келген сугну бо шүүрлерге эге баштай арыглаар.

Чер кырынче үнүп келдивис. Бассейниң чүгле бир черинде суг кылаңнаар, арткан шөлү күргаг. Спорт кезиндеи аңгы черлерде тудуг ажылдарын калбарткан. Наймысыладың ан улуг бассейнин чаартып турар.

Москваның чер иштинде каттары-биле ала-чорук уламчылавышаан. Ооң бирээзинче автомашиналыг кирип келдивис. Он хире метр куду батказп, электротергеге олуруптувус. Ында орук асфальтылаан делгем кудумчу-ла. Өрү көөрге троллейбус шугуму дег, электри четкилери шөйлүп чоруткан. Оруктуң ийи-ийи-биле чадаг кижилер шуушкан. Электротергелерии үзеп-чаар гараж-станция чанында доктаадывыс. Оон ынай чадаг базыптывыс. Бир километр хире кылашташкаш, «Россия» аалчылар бажыңының чер иштинде каъдынга келдивис.

Ол-бо талазынче көөрүвүске, магазиннер соңгалары дег калбак демир эжиктерде «Эт-сеп склады», «Столовая», «Хеп чуур черииң хүлээп алыр пунктузу», «Септелге мастерскаязы» деп бижээн болду. Ол болза «Россияның» цехтери.

Чер иштинде кудумчулап автомашиналар, электротергелер карацнажыр. Олар аъш-чемии, дериг-хереккелдерии, эт-септии сөөртүп турар болду. Бир машинаны долдур чуттан хеп чудуруп каан. Ону аалчылар бажыныига, ресторанга, кафеге, барларга хереглээр.

«Россияның» чер иштинде каъды дээрге бичии хоорай болду. Ында электростанцияжыгаштар, суг дамчыдылгазының, медээ бээрииң системалары, аалчылар бажыңында өрөөлдерииң агаарын, ооң чылыг, соогун, өл-шыгын тазырыштырар цех (чер иштинде дөрт улуг кудук бар) болгаш еске-даа түүлдер бар. Ол бүгүнү чүс-чүс кижилер ажылдадыл турар. Оларның арагында энергетиктер, сантехниктер, инженерлер, официантылар, поварлар, токарьлар, слесарьлар бар. А ол «хоорай» боду өзүп орар. Анаа удавас чер далайы тыптып келир, ында эштир бассейнии тудуп эгелээн...

Борис ИЛЫЧЕВ.

ЧЕР АДААНДА КАЪТТАР

Бо репортажта Москваның чер иштинде улуг кода-хоорайы метрополитениің станцияларының, газ, суг, телефон электр дамчыдылгазының шугуминуң дугайында эвес, а хоорайда муң-муң кижилер ажылдап турар шоолуг эскертинмес черлер дугайында чугаа чоруп турар.

Бистиң кичээнгейивисти чер иштинче кирип чорукан бир суурга хаара туда берди. Ооң бирги каъдынче лифт-биле четтивис. Эжик ажыттынары билек, коргулчуп туубулардан кылган шала кырынга бастывыс. Минута эрткенде улуг залга келдивис. Ында чырыын канчаар ону — үүс-үүс электри лампалары хыш тур. Ак халаттарлыг кижилер бир-ле хереккелдиң экранынче манагзынып көрүп олурлар.

— Шак бо плёнкада мюмезоннарның изи тода көстүрдүр... Москваның күрүне университединиң ядролуг физиканың эртем-шинчилел институдунуң тергиин бедик энергиялар кезектеринии лабораторизында келгенивис ол. А мюмезоннар дээрге космостан Черже агымнап чорудуп турар кончуг күштүг кезектер болур. Оларның энергиязы эртемденнериңиң дүргедедикчиге кылымал арга-биле ап турарындан миллион катаи күштүг. Ол лабораторияны чер иштинче ынчаар ханы тутканының чылдагаапы болза эң күштүг кезектерии тудуп алгаш, ону өөренип шинчилээр дээни болур. Чүге дээрге, чүгле эң күчүлүг кезектер чер иштинче ханылап кирер арганыг болгай, а ырадыр четкенниң тускай хереккелдер тудуп алырга, фотокамера тырттыра шаап алыр.

Дараазында бартаныысыс каъттыг таварылга боол тыпкан дээр чүве. Нефть болбаазырадыр завод артыынга продуктулуг холуксаанды үндүр төгер чер дилеп турган. Черни элээп хандыр үттээрии шинтпирлээп. 900 метр хандыр үттээп соонда чер кырынче наиг суг аттыга берген. Температуразыи хемчээп көөрге, 35 градус чылыг болган. Сугнуң холуксаазыи шинчилээш, ооң Кара далай суунга дөмейии илереткен. Заводтуң адаанда ханызы 300 метр чедип турар далай суу барын геологтар тодараткан. Таварылга болган ажыдыыкшыдан чер адаанга бир цех тургузар соруглга тыптып келген. Наиг далай суун эмнелгеге ажыглаар дээш, заводтуң цегин ажыткан.

Ханы черге шахта туткаш, күчүлүг суг сордурукчузуп тургускан. Ооң соонда заводтуң эмнелге черииң төлевилелин тургузуп эгелээн. Ооң ваниаларынче Кара далайныызыг сугну төп бээр.

Чер иштинде база бир каът. «Москва» бассейн. Ону ийи дүптүг кылдыр тутканы. Адаанда дүште нефтилиг улуг доскаалар дег улуг доскаардар тургузуп каан.

— Бо бистиң фабрикавыстыр — деп, улуг инженер Владимир Дергачев чугаалады. — Бассейнге эштир сугну чер иштинге белеткээр. Рублёв хөлбээнден келген сугну бо шүүрлерге эге баштай арыглаар.

Чер кырынче үнүп келдивис. Бассейниң чүгле бир черинде суг кылаңнаар, арткан шөлү күргаг. Спорт кезиндеи аңгы черлерде тудуг ажылдарын калбарткан. Наймысыладың ан улуг бассейнин чаартып турар.

Москваның чер иштинде каъттары-биле ала-чорук уламчылавышаан. Ооң бирээзинче автомашиналыг кирип келдивис. Он хире метр куду батказп, электротергеге олуруптувус. Ында орук асфальтылаан делгем кудумчу-ла. Өрү көөрге троллейбус шугуму дег, электри четкилери шөйлүп чоруткан. Оруктуң ийи-ийи-биле чадаг кижилер шуушкан. Электротергелерии үзеп-чаар гараж-станция чанында доктаадывыс. Оон ынай чадаг базыптывыс. Бир километр хире кылашташкаш, «Россия» аалчылар бажыңының чер иштинде каъдынга келдивис.

Ол-бо талазынче көөрүвүске, магазиннер соңгалары дег калбак демир эжиктерде «Эт-сеп склады», «Столовая», «Хеп чуур черииң хүлээп алыр пунктузу», «Септелге мастерскаязы» деп бижээн болду. Ол болза «Россияның» цехтери.

Чер иштинде кудумчулап автомашиналар, электротергелер карацнажыр. Олар аъш-чемии, дериг-хереккелдерии, эт-септии сөөртүп турар болду. Бир машинаны долдур чуттан хеп чудуруп каан. Ону аалчылар бажыныига, ресторанга, кафеге, барларга хереглээр.

«Россияның» чер иштинде каъды дээрге бичии хоорай болду. Ында электростанцияжыгаштар, суг дамчыдылгазының, медээ бээрииң системалары, аалчылар бажыңында өрөөлдерииң агаарын, ооң чылыг, соогун, өл-шыгын тазырыштырар цех (чер иштинде дөрт улуг кудук бар) болгаш еске-даа түүлдер бар. Ол бүгүнү чүс-чүс кижилер ажылдадыл турар. Оларның арагында энергетиктер, сантехниктер, инженерлер, официантылар, поварлар, токарьлар, слесарьлар бар. А ол «хоорай» боду өзүп орар. Анаа удавас чер далайы тыптып келир, ында эштир бассейнии тудуп эгелээн...

Борис ИЛЫЧЕВ.

Плазма конференциязы

МОСКВА. (СЭТА). Дүбно хоорайда бүгү-эвилелдиг плазма конференциязы ажыттынган. Англиядан, ГФР-ден, Япониядан, Италиядан, Франциядан, Венгриядан, Голландиядан, Польшадан, Чехословакиядан, Румыниядан, ГДР-ден, АКШ-тан келген физиктер совет эртемнилериниң чогаатканы «Токамак» деринии эртемденнер сонуургап турар. Ол чедиишкиннер болгаш дериг миллион-миллион градус изиг плазманы үр үеде кадагалаар арганы берии турар.

Башкарылдалыг термоядро реакцияларының кайгамчык улуг күштерии кижи төрелгенге барган болдурар түңнелдиг кылдыр шинтпирлеттинер айтырыгларны эртемденнер чугаалажыр.

Академик Л. А. Арцимовичиниң лабораториязының соолгу чедиишкиннерии, ылаңгыя совет тускай эртемнилериниң чогаатканы «Токамак» деринии эртемденнер сонуургап турар. Ол чедиишкиннер болгаш дериг миллион-миллион градус изиг плазманы үр үеде кадагалаар арганы берии турар.

Болбаазын математик

Бүгү-эвилелдиң Москвага болган үшкү математиктер съездизинге, — Францияның кол математиги кым болуруул?— деп, француз математик Данжуага айтырыг салган.

— Никола Бурбаки—деп, ол эртемден харыылаан.

Ооң фамилиязы грек, а националы француз болган, элдеп солуп төөгүлүг кижи. Ол болза эң сураглыг математиктерниң бирээзи. Анаа хамаарышкан тоолчургу (легенда) болган солуп чугаалар хөй, улам көвүдеп турар. Ол кончуг болбаазын (улуг эрудициялыг) математик.

Бурбаки 1939 чылдың майда төрүттүнген. Дайыннарга ургулчуг-ле аштырып чораан, олча-кежик чок Бурбаки деп генералдың адын аңаа берген. Ындыг аныяк хирезинде, Бурбаки бүгү математика эртемнериниң допчуралын бодунуң чыынды номнарынга киирген. Ол чыындылар (трактат) ам 30 улуг томнар кылдыр үнген. Оларның чамдыызын орус дылда база очулдурган.

Векторлуг пространстволарының теориязын болгаш хөй шугумналчак алгебраны Бурбаки бир-ле дугаарында системалыг кылдыр бижип үндүрген. Бо эртемнер талазы-биле моон мурнунда чангыс-даа өөредилге ному болгаш кол шинчилел чок турган, а Бурбаки ол дугайын хөйну кылган.

Бурбаки деп кижи херек кырында чурттаваан болгаш чурттавайн-даа турар. Никола Бурбаки дээрге Вейль, Дьёзоне, Шеваллье, Картан болгаш оон-даа өске француз белүк математиктериң коллективтиг чажыт ады-дыр. Бо ат эң баштай, авторларның узун дандызын тургузарындан анчыгзынгаш, хөг болуп тывылган. Дараазында оон адырлыры берге апарган.

Бо белүктүң кежигүннери, принципиалдыг кол шинтпирлерни хүлээп алыр дээш, Франциянып уран чуруулгалыг курорт черлериниң бирээзинге чыл бүрү чыглып турары чанчыл болган. Хынамчалыг кылган бир томнуң проектизин хүлээп алган соонда, белүктүң кежигүннериниң бирээзи ол номнуң баштайгы төлевилелии бижип эккээр. Ону дараазында болур иишти хуралга көөр. Ук номнуң бирги төлевилелин көрген соонда, ооң ийиги төлевилелии кылыр ажыл эгелээр, ону бижиирин өске авторга дагзыр. Мындыг коллективтиг ажыл эки үре-түңнелдиг болур.

ССРЭ-нин Эртемнер академиязының корреспондент кежигүнү А. А. Ляпуновтуң Бурбаки дугайында чугаалааны болза: Бо үениң математиказында Бурбаки улуг болуушкун. Ооң ажылдап каан, кылып турар математиказының системазы болгаш ооң талалакчылары амгы үениң эртеминге улуг салдарны чедирип турар.

А. БАЙР.
Кызылда пединституттуң математика кафедразының башкызы.

Плавскиге болур

Эвилелдешкен республикаларның эң дээре механизаторлары — чер аңдарар трактористериң бүгү-эвилел маргылдааларының киржикчилери Тула чоогунда Плавскиге бо айның 4-те чыглыр. Чурттуң чер аңдарар талазы-биле чемпиону аңаа илереэр.

Ол атты чедип алыры чиик эвес. Сезен минута иштинде 0,4 гектар черни тергиин эки шынар-биле, доктааттынган шагында аңдарар. Маргылдаага республика санындан үш кижи: республиканың тулган чемпиону, комсомолчу назылыг эң эки аңдарыкчы болгаш эң эки хереэжен механизатор составтыг команда киржир. Эң улуг республика болур Россия Федерациязы алды кижилиг команданы киирер.

ГДР-нин, Венгрияның болгаш Югославияның механизаторлары база ол маргылдаага киржир деп турар.

(СЭТА).



Г. СИРОТИННИН «Эзим эдээнде суур чанында» деп фотоэтюду.

Тураскаалдыг календарь

«Ооң үүрээ бүгү ажылчы чоннарга, бүгү дарлатканнарга изиг ынакпылдыг соп чораан». Н. К. Крупскаяның ынча дээн сөстери 1970 чылга уткуштур үндүрген, стол кырынга салыр улуг календарының эге арнында парлаттынган. Календарыны Владимир Ильич Ленининиң төрүттүнгеи хүнүнден бээр 100 чыл болурунга тураскааткан.

Тураскаалдыг хүнге уткуштур үндүрген ол календарьда Владимир Ильичиниң чураан сураглыг совет чурукчуларының чуруктарының хоолгаларын, ооң амыдыралының болгаш револючуу ажыл-чорудулгазының аңгы-аңгы үелериниде оны тыырттырган чуруктарны парлап үндүрген. Календарьның артыкы арнынарындан баштыңчының дугайында хөй-хөй материалдарны номчукчу тып номчуур. Партияның съездилеринге В. И. Ленининиң чугааларындан алган үзүндүлерии «Съезд индириидеп» деп эгелиг кылдыр парлап үндүрген.

Календарьны политиктиг номнарның парлалга чөрен парлап үндүрген.

Солун чүвелер

АЙ БҮДҮМЕЛДЕРИНИҢ СОСТАВЫ

«Аполлон-11-нии» космонавтарының әкке лген ай бүдүмелдериниң хевирлерии эң баштай аналиэтээнинден билдинген үүлдерии барымдаалаан, оларның химиязга хамаарышкан составы «Черииң билдинген бүгү бүдүмелдериниң составындан ылгалдыг» деп түңнел кылган. «Нью-Йорк таймс» солун ынчалдыр дыннаткан.

Ай бүдүмелдериндеи илереэн хром, титан болгаш пирконий чижектиг, Черде ховар элементилер саны кайгамчык хөй болган. Алдын, мөңгүн ийикпе платина чижектиг, үнелиг металлдар барының кандыг-даа шинчизи чок деп, эртемденнериниң Вашингтонга болган баштайгы парлалга конференциязынга кылган медеглелиниде демдеглээн.

Чамдык бүдүмелдериниң хары 3,5 миллиардтың чыл болган деп, эртемденнер бадыткаан. «Хүн системазының баштайгы үе-чадаларында тургустуинган бүдүмелдер хевирлерии Айже келир үеде ужудушкуннар кылыр үеде илередии болурунуң кончуг солун аргазы бар деп чүве оон билдинип турар» — деп, Хьюстонда башкарылдалыг ужудушкуннар товуның тускай эртемниг химиги, доктор Дональд Богард медеглээн.

«Ай бүдүмелдериндеи Айда амыдырал болуушкуннары бар дээрииге херечи болур, органиктиг кандыг-даа материалдар барының аян-шинчиин көзүлбээн» деп, Колумбия университединиң профессору, доктор Поль Гаст чугаалаан.

Хөй бүзүидуларның вулкандан укталып тывылган барымдазазы бар болган деп. П. Гаст демдеглээн. Ындыг болза-даа Айны соой берген болгаш тын чок бүдүмел дээр ийикпе «дириг» болгаш ооң иштининде вулкан хөделии турар бе дээр дугайында түңнел кылырыпга эртемденнер далашпайн турар.

(СЭТА).

ЧҮШКҮРЕР ӨЙҮ КЕЛГЕН

Клуб дээрге чүгле чон, аныяк өскен ойнап хөглээр, кино көөр чер эвес, а чон ортузунга культура-массалыг, полит-кижизидилгелиг ажылдың база одаа болгай. Оон ыцай, бот-тывынгыр ураи чүүдүү иептередии сайзырангайжыдарынга улуг рольдуг.

«Улуг-Хая» совхозтуң Арыг-Бажы салбырында Культура бажыңының тудуу бүгү талазы-биле четче, эки. Ынчангаш чон ортузунга культура-массалыг ажылды эки чорударының бүгү аргалары бар. Бо чылдың кышкы үезинде Культура бажыңының ажылдакчылары көдээ интеллигенция, херээжеиер чөвүлели-биле кады элээп ажылдарны кылган чүве.

Чайгы үеде ыдыг ажылдар болгаи массалыг хемчеглер чоруттупмастаан. Культура бажыңынга чүгле өске черлерден келген аалчыларның оюн, концерти, кинофильмнер үпер апарган. Кино үүнүп турааа-даа, ооң шынары багай: бир болза үүнү дыңналбас, чамдыкта кестүрү багай, азы шуут карацгылаш дээр.

Культура бажыңының септелгези хожудаан, иштики дерилге-шимелдези амгы негелдеге дүүшпес. Ооң стол, сандайлары болгаш каастала. шимелде хереккелдеры хирлеиип, үрелип турар. Кино үүнүп турда керүкчүлериии коруучуруму кошкак, чамдык кижилер залдың ол-бо түгүнде бургурады таакпылаан олурар, а чамдыктары үне-кире кылаштажып, ыыт-шимээн үйдүрер.

Аиаа-даа, дыштаныр-даа хүннерде лекция, беседалар, диспуттар, кежээлер болбайи келген. Спортчу оюн-тоглаа база чок. Суббота кежээиде танцы болгулаар боордан өске, оюн-тоглаа организастаан кижи база чок болур.

Шынында Арыг-Бажы суур Улуг-Хем районда сатылгачурум талазы-биле дээре черлериң бирээзи. Суурнуң аныяктары спортка, бот-тывынгыр уран чүүлге дыка хандыкпылдыг. Ажыл-херекке чүткүлдүг, будүрүлгениң мурвакчылары аныяктар-даа, улуг назылыглар-даа мында эвээш эвес. Бо бүгүден алган көөрге, бир эвес кижилерии организастаар, башкарар болза, суурга, ында Культура бажыңынга ажылчы чоннарның культурлуг дыштанылгазын дыка солун кылдыр организастап болурунуң аргалары бар.

Ол ажылды профэвилед, комсомол организациялары, культура ажылдакчылары холга алган болза, эки түңнездиг турар ийик. Ынчаарга бисте Культура бажыңының эргелекчизи-даа, библиотекары-даа культура ажылдакчыларының ортумак өөредилге черии дооскан тускай эртемниг аныяктар. Оларга тускай өөредилге, сургаал-даа херек чок. Ынчалза-даа олар баштай хей-аттыг эрес ажылдан киришкен хиреде-ле, соолгу үеде аныяктар ортузунга ховар көстүр турду.

Арыг-Бажы суурнуң культура одаан сергедии чүшкүрбес болза, эгелеп турган чаа хөглүг херээвис өже берип болур. Ону болдурбас дээш, клуб ажылдакчылары, башкылар, көдээ ажыл-агый специалистери, комсомол организациязы бо чугула ажылды сегирип алыры чүгүла. Аиаа таарымчалыг үе-даа келген.

Н. ТАҢДЫ-ООЛ.

ӨӨРЕНИРИН КУЗЭЭННЕРГЕ

Кызыл хоорайның № 35 профессионал-техниктиг училищезин алгытканы-биле холбаштыр 1969—70 өөредилге чылында дараазында мергежилдерге сургууларны немей хүлээп алырын чарлап тур:

	Өөренир хуусазазы
1. Тудуг машиналарын сапгээр слесарьлар	2 чыл
2. Дашчылар	1 чыл
3. Штукатурлар	1 чыл
4. Столяр-бызаңчылар	2 чыл
5. Слесарь-сантехниктер	2 чыл
6. Штукатур-малярлар	2 чыл
7. Электрогазосварщиктер	2 чыл

Училищеге 8 класс дооскан 15—16 харлыг кижилерни хүлээп алыр. 7 класс дооскаинарны дашчылар, штукатурлар бөлүүнге хүлээп алыр. 7 класс дооскаинар 8-ки классты дооскаш, сес класс дооскаиының херечилелии алыр. Ийи чыл хуусаалыг өөренир кижилер тускай мергежили-биле кады ортумак школаны база доозар.

Училищеге өөренип кирерлерии халас чемгерер, ажылчын база дыштаныр кедер хеп-биле, общежитие-биле хандырар.

Профессионал-техниктиг училищеге өөренип эрткен үезии иишти күш-ажыл стажыига кирер санаар. Өөредилгени дооскан соонда чедип алган мергежилии ёзугаар кайы-бир организацияга барып ажылдаар.

Училищени кончуг эки өөренип дооскаинарны ажыл стажы барымдаалавайн, техникумнарга, институттарга хүлээп алыр болур. Сургууларның техниктиг чогаадылгазын сайзырадыр белүмнер ажылдап турар.

Училищеде Культура бажыны бар, ында бот-тывынгыр уран чүүлдүң белүмнери ажылдап турар (ырык, шиинии, бал болгаш улустуң танцыларының, эстрада болгаш үрер хөгжүм инструментилериниң, баянистерии).

Бот-тывынгыр уран чүүл белүмүнүң киржикчилери хоорайның организацияларына база районнарга концерттер көргүзер. Училищеде спорт залы бар. Ында бокс, хүреш, волейбол, хаак, баскетбол секциялары ажылдап турар. Училищеиің спортчулары хоорай, республика база край маргылдааларына шаннадлыг черлерии ээлеп келген.

Училищеге өөренип кирер сургууллар өөредилге хереккелдерии шуптузуп алгаш келир (кыдыраштар, шугум, демиржүктер, карандаштар, готовальня), спорт хеви (трико, тапочкалар).

Директорнуң адынга киирер билдириишкиниге дараазында документилерни кожар:

Школда дооскан дугайында херечилели, төрүттүнгениниң дугайында херечилел болгаш паспорт, шериг үүдүнга кирер бижиттирер херечилели. Кызылдың № 1 поликлиниказындан эмчи шынызылгазы, ВЛКСМ райкомундан чоруткан бижии, школаның характеристиказы, ада-иелериин хүлээлгези. 3×4 хемчээлдиг дөрт фото-чурук.

Училищеиің адреси:

Кызыл хоорай, «Нефтебаза» деп автобус доктаар чер, телефон 21-09.

Оолдар, кыстар, чалап тур бис, өөренинер!

Балгазында көдээнии № 11 профтехучилишези 1969—1970 өөредилге чылында сургууллар хүлээп алырын чарлап тур.

Училище слесарь мергежилдиг тракторист-машинистерни белеткеп турар.

Сургууллардың чеми халас, общежитиеге чурттаар болгаш айда 10—20 рубль стипендие алыр.

Училище 16 харлан өрү назылыг 6—7 класс дооскан кижилерни хүлээп алыр. Анаа киреринга күзээнгер паспортуи азы төрүттүнгениниң дугайында херечилелди, эртеминиң дугайында база чурттап турар черинден шынызылганы, күш-ажыл дептерии болгаш колхоз азы совхозтан чоруткан дугайында шынызылганы ап алгаш келир.

ДИРЕКЦИЯ.

Бурхант дагның эдээнде

Соңгу Мооддуң Бурхант дээ эдээнде аныяк хоорай Дарханга чазалыг орук тудуп турда, бурунгу үе кижилериниң совктери тывылган дег, МОНЦАМЭ агентилел дыңнаткан.

Моол болгаш совет эртемденнериниң каттышкан экспедициязы анаа дораан чедип бергеш, хоорт тывыз—зуннар хөржүткен дөрт чевек барын илереткен. Экспедициия кавында кылырга, бирюзадан кылган каастала дериглери, чинчилер, пордан кылган савалар, аргыглыг пес артынчылары тывылган.

Эртемденнериң бодап турарын ёзугаар алырга, ол хоорт тывылгар бистиң үевистиң мурнунда III-I чүс чылдарга хамаарышкан төөгүлүг. Дарханга биеэ шагда гуннар чурттап чораан, ооң бээр 2000 чыл эрткен деп бадыткаар барымдааны эртемденнерге ол берип турар.

Ооң өске-даа хөрт чевеглерии тып аптар деп бодап турар, ынчангаш казында кылырым үргулчүлээр бис дег, сураглыг моол эртемден Х. Пэрлэ чугаалаан.

Казында үргулчүлеп турар.

(СЭТА).

КУБОК «ДИНАМОДА»

Эрткен суббота, воскресеньө хүнинде республика кубогу дээш бут бөмбүүнге ийи ужуражылга болган. Баштайгы хүн «Саян» командазы-биле «Урожай» нинтилелдиг 1969 чылда чемпиону Таңды районнуң «Революцияның чалбыыжы» колхозунуң бүт бөмбүкчүлери ужурашкан. Оюн 4:1 санга «Саяның» типилелгеи-биле доозулган.

Воскресеньеде эрткен чылда республика кубогунуң эдилекчии «Динамонуң» бут бөмбүкчүлери-биле «Саян» ужурашкан. Оюн ийи таланың аваангыр бурунгаарлашкыны-биле эгелээн. Саниы динамовчу Владимир Бондырев ажыктаан. Динамовчулар турасоруктуг ойнаан. Оюн 5:0 санга «Динамонуң» типилелгези-биле доозулган.

Маргылдаа соонда шаңналдар тывыскан. Бирги черии ээлээн «Динамо» командазыига кубокту тывыспышаан, ону бирги чергенин диплому-биле шаңнаан. Ийиги черии ээлээн «Саян», үшкү—«Таңды» командаларына ийиги, үшкү чергенин дипломнарын тывыскылаан.

Г. МИХАЙЛОВ.

Редактор К. Н. ДИНГА.

КИНО

ОКТЯБРЬ 1-ДЕ

«НАЙЫРАЛ»: «Алдын Мэйыкташтың төөгүзү» 10, 2, «Улуг ынакшылдың аллгазы» 12, 4, 5.55, 7.50, 9.45 шактарда.

«ЕНИСЕЙ»: «Мээң ачам капитан» 10, 14, 17, «Ыяш бурганның чажыды» 12, 16, 19.40, 21.30 шактарда.

«КАА-ХЕМ»: «Бир эвес шынныг-ла болзуңза» 3, 8.30, «Бумеранг» (дедгем экраннык) 5, 6.45 шактарда.

РЕДАКЦИЯНЫҢ АДРЕЗИ: Кызыл, Шетинкин—Кравченко кудумчузу, бажың № 3. ТЕЛЕФОНЧАР: Редакторнуң 24-63, редакторнуң оралакчыларының болгаш пропаганда киллизиниң 35-24, харыысалгалыг секретарьның 23-35, партийжи амыдырал киллизиниң 23-54, культура киллизиниң 37-13, көдээ ажыл-агый киллизиниң 21-47, үлетшүр киллизиниң 22-61, чагаа база совет тургузуг киллизиниң 21-27, информациия киллизиниң 20-60, бухгалтериязының 31-75, корректорларның 27-41. Солун келбейн барганда 32-75 телефончө долгаар.

Тыва АССР-ниң Министрлер Чөвүлелиниң кайгыла парлалга эргелелиниң типографиязы. (Кызыл, Шетинкин — Кравченко кудумчузу, 1.).

Солун неделяда алды катап үнер

ТС—00801.