КОЛХОЗЧУЛАРНЫҢ ҮШКҮ БҮГҮ-ЭВИЛЕЛ СЪЕЗДИЗИ АЖЫЛЫН ҮРГҮЛЧҮЛЕП ТУРАР

БҮГҮ ЧУРТТАРНЫҢ ПРОЛЕТАРИПЛЕРИ, КАТТЫЖЫҢАР!

1925 чылда үдезилеттингеи

ШЫН

СЭКП Тыва обкомунуң, Тыва АССР-ниң Дээди Совединиң болгаш Министрлер Чөвүлелиниң органы

1969 ч. ноябрь 27 | ЧЕТВЕРГ | № 279 (8125) | Өртээ 2 көп.

Колхозчуларның Үшкү Бүгү-эвилел съездизиниң хуралдарының дугайында

ИНФОРМАСТЫГ ДЫҢНАДЫГ

Кежээки хуралды Владимир областың Гусь-Хрустальный районунуң «Большевик» колхозунуң даргазы, Социалистиг Күш-ажылдың Маадыры эш **А. В. Горшков** даргалаан.

Съезд колхозтуң чаа Чижек Уставының дугайында илеткелди чугаалажып эгелээн.

Тула областың «Чаа амыдырал» колхозунуң даргазы, Социалистиг Күш-ажылдың Маадыры эш **И. М. Семёнов**, Киев областың Жданов аттыг колхозунуң даргазы, Социалистиг Күш-ажылдың Маадыры эш **А. Г. Бузницкий**, Брест областың Жданов аттыг колхозунуң саанчызы, Социалистиг Күш-ажылдың Маадыры эш **Л. И. Осиюк**, Краснодар крайның «Кубань» колхозунуң бригадири, Социалистиг Күш-ажылдың Маадыры эш **М. И. Клепиков**, Сыр-Дарья областың Ленин аттыг колхозунуң даргазы, Социалистиг Күш-ажылдың Маадыры эш **Н. Юлдашева**, Чөөн-Казахстан областың Жданов аттыг колхозунуң даргазы эш **К. Капышев** санал берген.

Съездиге Москваның үлетпүр ажылдыннарының төлээлери шаг байыр чедирген. Төлээлерин делегатар болгаш аалчылар чүректиң ханызындан өөрүшкүлүг уткаан. Москваның Лихачёв аттыг автомобиль заводунуң дарганы, коммунистиг күш-ажылдың шалыпчызы эш **К. Н. Малин** байыр чедирген чылыг сөстерин съездиге бараалгаткан.

Ооң соонда илеткелди чугаалажыры эгелээн. Грузин ССРЭ-ниң Плава суурунуң колхоз даргазы эш **Ш. М. Элдашвили** сөс алган.

Колхозчуларның Үшкү Бүгү-эвилел съездизи ажылын үргүлчүлеп турар.

КОЛХОЗТУҢ ЧАА ЧИЖЕК УСТАВЫНЫҢ ДУГАЙЫНДА

колхозчуларның Үшкү Бүгү-эвилел съездизинге 1969 чылдың ноябрь 25-те

эш Д. С. ПОЛЯНСКИЙНИҢ ИЛЕТКЕЛИ

Эргим эштер, делегаттар!
Хүндүлүг аалчылар!

Октябрьның социалистиг революциязының соонда бистиң чуртувуска боттандырган кавчаар-даа аажок улуг чаартылгаларның арасында эң-не чүве-ле чер көдээ ажыл-агыйны коллективизастаарыңа, колхоз тургузуунуң тиилелгезинге хамаарыжып турар. Колхозтар — совет институттарының чарылбас, тудуш кезээ. Социализм тургузуушкунуңга бистиң чедиишкиннеривис олар-биле холбашкан. Коммунистиг тургузуушкунуның чаз, аажок улуг сорулгаларын бис ам олар-биле кады шиитпирлеп турар бис.

Колхозчу тараачыннарның болгаш көдээниң бүгү ажылшчыларының чедиишкиннерин СЭКП Төп Комитединиң, ССРЭ-ниң Дээди Совединиң Президиумунуң болгаш Совет чазактың чедирген байырында, партияның ТК-ныың Чингине секретары Л. И. Брежневтиң бистиң съездивиске чугаазында бедик-биле үнелээн чорук болза, колхозчу тургузуунуң улам ыңай быжыглаарының, көдээ ажыл-агыйның бүдүрүкчү күштериниң күчүдүлүг көдүлүшкүнүнү айтырыгларынга партия ынне кошкаш дивес кичээнгейни салып турарының хереченнаадыр.

Ам колхозчу көдээниң мында, Кремльде, чыглып келген ең дээре төлээлекчилериниң ажылынче бүгү чурттуң, бүгү делегейниң кичээнгейи утланган. Ол черле билдингир. Колхозчуларның съездизи — совет көдээниң бүгү совет улустуң амыдыралывда чугула болуушкун. Бистиң съездивис колхозтуң чаа Чижек Уставын — көдээде колхозчу амыдыралдың хоойлузуун чугаалажып көөр болгаш хүдээп алыр ужурлуг болгай.

Устав болза колхозтарның хөгжүдээниде чаа үе-чадага, көдээ ажыл-агый продуктуларының элбекшили болгаш бистиң бүгү амыдыралывыстың улам ыңай экижидери дээш, бүгү улустуң демиселиниң сорулгаларынга дүүшкен турар ужурлуг. Устав болза көдээге нитилел харылзааларын болбаазырадгайжыдарының эрге-ажыктарынга, чуртка коммунизм тургузуушкунуңуң херээже бараан болур ужурлуг.

Ооң ханы утказы болгаш ооң кол эчис сорулгазы ынвадыр.

I. Ленинчи кооператив планының тиилелгези

Совет улустуң бүгү-ле чаалап алышкыннары ышкаш, колхозчу тургузуунуң тиилелгези В. И. Ленининиң ады-биле, ажылчы чоннарның эрге-ажыктары дээш, бистиң партиявыстың демисели-биле чарылбас холбаалыг.

Тараачыннарның салым-чолунуң дугайында айтырыгны шиитпирлээрин, көдээниң миллион-миллион ажыл-ишчилерин дарлалдан болгаш чединмес түргелделден адырарын большевиктерниң партиязы төөгүде бир-ле дугаарында боттуг үндезинге тургускан. Чүгле социалистиг революцияның оруунга ажылчын аңчы-биле ыяк эвилелдежип алгаш, ооң удуртулгазы-биле тараачыннарны социал мөлүгүдел-ден хостап болур дээрзин Ленин Маркс биле Энгельстиң өөредиин хөгжүтпүшаан, бадыткаан.

Чер ажылдыг коммуналарның болгаш көдээ ажыл-агый артельдериниң делегаттарывың бирги съездизинге Владимир Ильич үүне чугаалаанындан бээр, чоокку хүнүерде 50 чыл оо болур. Ынчаарда, 1919 чылда, ол каттыжышкыннар хуу тараачын ажыл-агыйларның ужу-кыдыы көзүлбес далайынга дөнүп-ле эскертинер ортулукчугаттар болуп турган. Ынчалза-даа улуг үгааның баштыңчы ынчаарда бези чаа социалистиг тургузугнуң оъүмнерин олардан көрүп турган.

Черни национализастааш, ону бүгү улустуң ажылдалы болдургаш, миллион-миллион гектар ажыгталдыг чөлерни тараачыннарга дамчыдып бергеш, партия болгаш Совет эрге-чагырга болза, көдээниң амыдыралынга үндезин чаартылгаларны үүлгедип, коопе-растаашкынга үндезилээш бо-ттандырып болур дээрзин билип турган. Ленинчи коопе-ративтиг планының ужур-утказы болза, миллион-миллион үүрмек ажыл-агыйларны улуг, коллективтиг ажыл-агыйлар болдурары, күш-ажылчы тараачыннарны социализм тургузуушкунуңга хаара тудары болуп турган.

Ол тургузуушкунуңуң программазын — чуртту индустриализастаарының болгаш көдээ ажыл-агыйны коллективизастаарының оруктарын ажылдап кылын турган. Ленин көдээни социализмге хаара тударын эң-не парын дээрзин көрген. Ол шынап-да ыңдыг. Үүлгедип, тараачыннарның бодунуң улуг черинге, үүрмек, хуузунда ажыл-агыйлыга түсүүс чылдарда чаңчылын калган чаңчылын эвес, харын-даа көдээниң дарлакчы күштериниң кадыг-дошкуун удурланышкынын ажыл эртер ужурлуг турган. Коллективизациянның чорудулгазында янзы-бүрү оппортунистер-биле, кооперастаашкынның идеязын болгаш практиказын хажыткан янзы-бүрү чоруктар-биле демисежир ужур таваржып турган.

Коммунистиг партия салдынган сорулгазы шиитпирлээрингe миллион-миллион күш-ажылчы тараачыннарны сырый каттыштырган, олардың колхозтарга каттыжарын хандырган, көдээ ажыл-агыйны бүрүү-биле коллективизастаарын боттандырган.

Маңаа, колхозтарның тургустунарыңга болгаш быжыгарынга улуг рольду партилың көдээже чорутканы мурнакчы ажылчынар, дуржулгалыг коммунистер ойнаан. Олар көдээниң коммунистери-биле, партияның район комитеттери-биле кады коллективизациянның кол күжү, сорук киририкчээ болуп турган. Олар көдээниң ажыл-ишчилерин каттыштырып, олардың чаңгыс эвиге быжыглап, боттарының-бүгү күштерин, дуржулгазын болгаш билиглерин көдээге социализмниң тиилелгезинiң херээже берип турганнар.

Колхозтарның быжыгарынга болгаш хөгжүүрүнге улуг рольду машина-трактор станциялары ойнаан. Хоорай ның көдээге чорудун берип турганы баштайгы совет трактор-лар болгаш комбайнар чөгүмпа МТС-терге мөөңнеттингеи турган. Көдээге партияның политиказының идепкейлиг чорудукчулары болу берген бодунуң быжыг отрядтарын ажылчын аңгы совхозтарга ышкаш, чогум-на МТС-тер тургускан, МТС-тер боттарының чогаадыкчы ажыл-чорудулгазы-биле колхозчу тургузугнуң төөгүзүнге чайынанчак арыңны киир бижээн.

Колхозтарны тургускаң, кулактарны аңгы кылдыр үзүткааны дээрге, көдээ амыдыралдың бүгү угланылгазын өскерткен, көдээге ёзулуг-ла революстуг эргилдедир.

Тараачыннарны колхозтар кылдыр каттыштырганының болгаш күрүне будүүрүлгелерин — совхозтарны организастаанының түңнелинде, чуртка көдээ ажыл-агыйның социалистиг системазы тургустунган. Колхозчу тараачыннар боттарының ажыл-чорудулгазын коллективтиг, хөй-иитиниң ынчүзүнге үндезилээш, боттандырып турар апаргаң. Тараачыннарның үндезин эрге-ажыктары ажылчын аңгызының эрге-ажыктары-биле аңырылбас тудуш бооп, улам-на быжыг холбашкан.

Чуртту индустриализастаан чорук көдээге колдуунда чаа материал-техниктиг баазаны тургузарының, колхозтарны база совхозтарны амгы үениң машиналары-биле дериинниг аргазын берген. Көдээ ажылагыйның күш-ажылының энергия-биле дериттингени чүгле колхозчуларның ийиги Бүгү-эвилел съездизиниң соонда эрткен үениң дургузунда безин барык-ла 9 катап улгаткан. Ол чүл дээрге, бодунуң характеринiң талазы-биле үлетпүр будүүрүлгезиниң ажылдакчыларының күш-ажылы-биле бир домей хевирлиг, машина-биле кылыр күш-ажылдың техниказын шиңгээлип алган ажылдакчылар колхозчуларның ортузунда улам көвүдеп турары ол-дур.

Амгы үеде колхозтар боттарының хемчээлиниң, кол бүдүрүлге фондулары-биле хандыртынганының, будүүрүлгениң масштабының талазы-биле үжен-дөртен чылдар үезинiң ажыл-агыйларындан мырыңай еске болу берген.

Ам бир колхозка ортумаабиле көдээ ажыл-агыйның ажыглалдыг 6 мүң гектар чери онаажып турар — ол дээрге 1935 чылда турганындан дөрт катап хөй, а хувааттынмас фондулар 8 катап өскен болгаш барык-ла 53 миллиард рубль болуп турар дээрзин чугаалааргa-ла четпир.

Черинiң хемчээлдериниң, боттарының будүүрүлге көргүзүглериниң талазы-биле совхозтар улам-на улуг болу бергён. Көдээ ажыл-агый будүүрүлгезинге оларның улуг-хуузу чыл келген тудум улам бедип турар.

Чер болгаш мал ажылының бүгү продуктуларын будүүрериниң база оларның-биле чуртту хандырарынга шиитпирлиг роль колхозтарга болгаш совхозтарга хамаарыжып турар. Бистиң көдээ ажыл-агыйывыс бүзүрелдиг бурунгаар чоруп олурар. Колхозтар болгаш совхозтар бойдустуң таарымча чок байдалдарын ажыл эртпишаан, боттарының мурнунда турар сорулгаларны чыл бүрүде улам-на дээре шиитпирлеин дээш, совет күрүне болдунар бүгү-ле үүлдерни кылып турар болгаш кылырдаа апаар.

Иитилел харылзааларының талазы-биле көдээге улуг өскерилелер болгулаан. Кол, бүгү улустуң өнүзүү-биле чергелештир колхозчу өнүү социалистиг өнүзүнүң ийи кол хевирлериниң бирээзи кылдыр быжыы-биле бадыткаттынган. Ооң иитилештингенинiң денмелээ бедээн, колхозтар арамынын болгаш күрүне-колхозтуң будүүрүлгелериниң база каттыжышкынарының тыптып келгени ол дугайын хереченлеп турар. Хувааштас фондуларга, орулганы хувааримга шынар талазының шыңгыы өскерилишкиннери болгулаан. Ол бүгү үүлдер колхозчу өнүзүнге улам-на чоокшулаштырып турар.

Көдээниң ажыл-ишчилериниң материалдыг чаагай амыдырады өскерилген. Колхозчу болу берген тараачыннның бажыңынга амыдырал дайын мурнундагы үеде-ле байлак шыырак болу бергеи. Ам колхозчуларның херек кырында боттуг орулгазы, 1940 чылга деңнээрге безин, дөртеи ажыл катаң көвүдээн.

Көдээ суурларның овур-хевири улам-на илергей өскерлип турар. Будүүрүлге тудуубиле чергелештир чуртталга болгаш культура-амыдырал тудуунуң хемчээли калбарын турар. Үүгде сөөлгү 10—12 чылдарның дургузунда колхозчуларның алды миллион ажыг өг-бүлези чаа бажыңнарже көжүп кирген. Хөй-хөй черлерде көдээ суурларны чаагайжыктан суурлар кылдыр чаартып турар. Школаларның болгаш клубтарның, культура ордуларының болгаш библиотекаларның, магазиннеринiң болгаш столоваяларның, эмнелге албан черлериниң болгаш уруглар садтарының, амыдырал хандырылгазының будүүрүлгелериниң четкизи калбарып турар.

Ам богун тараачын кижи, чугаалажып турганы ышкаш, үүлгедип-биле тараа-биле будаан турар эвес. Культурлуг амыдыралды, чогуур таарымчылалдарны тургузары ам тараачыннның сагыш салыр үүлү болуп бар чыдар. Колхозчуларның үштүң бир көдээ ортумак болгаш дээди эртемниг, бүгү уруглар школада өөренип турар дээрзи ам бүгүдеге билдингир. Агрономнуң болгаш зоотехниктиң, инженериниң болгаш экономистиң, трактористиң болгаш комбайнериниң, электромонтёрнуң болгаш инектн машинабиле саарының мастериниң мергежилга ам көдээде чаңчыл болган үүлү апаргаң. Көдээде интеллигенциянның улуг армиязы — чырыдымышкынның, кадык камаладымның болгаш культураның ажылдакчылары ажыддан турар.

Совет колхозчу тараачыннар —ол дээрге, ленинчи кооператив планың боттандырганының түңнелинде төрүттүнген болгаш өзүп үнген, чаа тараачыннар-дыр. Олар болза коммунистиг тургузуушкунуң сорулгаларын бүгү улусбиле кады шиитпирлеп турар, ажылчын аңгызының шынчы эвилелчизи-дир.

Шиитпирiң будүүрүлгезинiң бүгү участокгарынга ёзулуг маадырлыг чорукту көргүзүп турар кайгамчыктыг кижилерни колхозчу тургузуг өстүрүп үндүрген. Колхозтарның туруң келгенинiң дайын мурнундагы чылдарында-ла эң дээрге трактористериниң болгаш комбайнерлериниң, бедик дүжүттериниң мастерлериниң болгаш мергежилдиг малчыннарның аттары бүгү чуртка билдингир турган, олардың ажылының улуг чаагай түңнелдерни бүгү совет улус магадап көргеп.

Амгы үеде колхозтарның болгаш совхозтарның шеддеринде, мал ажылынмң фермаларында ыңдыг болгаш ооңда артык дүржулгалыг он-оя муң мастерлер ажылдап турар; олардың күш-ажылы көдээ ажыл-агыйның бүгү ажыл-ишчилериниң патриотизмни болгаш энергиязын онза бүзүрелдин-биле көргүскен. Тайбың күш-ажылдың чылдарында-даа, кадыг-дошкуң шылгалдаларын үүнеринде-даа совет тараачыннар болза бодунуң амыдыралын социалистиг ажыл-агый-биле —колхозтар-биле быжыг болгаш кезээде харылзаштырып турган.

Колхозчу ынмчаашкынның хөй-хөй сураглыг баштыңчыларының — колхозчуларның баштайгы организакчыларының болгаш солуг чок удуртукчуларының аттары социализм болгаш коммунизм тургузуушкунуңуң чыл демдеглелинге мөңгээ-биле бижиттингеи. Олардың амыдыралы — бодунуң салым-чолунуң ээзи апаргаң күш-ажылчы чонның талантызы кайы хире улуг болгаш янзы-бүрү болуп турарының херечензи-дир.

Партияның дузазы-биле көдээде колхоз будүүрүлгезинiң мергежилдиг удурткучуларының хөй санныг отряды өзүп үнген. Бистиң съездиниң делегаттарының аразында хөй чылдарның дургузунда улуг колхозтарны баштап турар эштер эвээш эвес, олар боттарының үлегер-чижектиг ажылы-биле бүгү-ниитиге хүндүткелдиг болгаш калбаа-даа билдингир апарганнар. Олардың ажыл-чорудулгазы—колхозчу тургузугнуң дириг төөгүзү, көдээ ажыл-агыйның бүгү удуртукчуларынга болгаш тускай эртемниглерге, бистиң аныяктарывыска кайгамчыктыг үлегер-чижек болур.

Шак ындыг кижилер — салымныг болгаш арга-мергежилдиг организакчылар, эки тускай эртемниглер—көдээге улам-на хөй болуун дээш, партия болгаш Совет күрүне могаг чок сагыш салып турар. Колхозтарда, совхозтарда болгаш еске-даа көдээ ажыл-агый будүүрүлгелеринде ам 670 мүң ажыг тускай эртемниглер ажылдап турар.

Көдээ ажыл-агыйга бистиң эртемденнеривис улуг дузаны чедирип турар. Тараа культуралрының болгаш тарымал тооруктуң, чигир свёклазының болгаш хөвеңниң, шайның болгаш кат-чимистиң эң эки сорттарын олар чуртка бергенинер, бёдик продуктулуг малдарның болгаш куштарның уксааларын тып үндүргенинер, колхоз болгаш совхоз будүүрүлгезинiң экономиказының айтырыгларывың талазы-биле эдээп хөй ажыктыг агротехниктиг хемчеглерни, өртектиг саналдарны ажылдап кылганнар, еске-даа эдээп хөй ажылдарны боттандырган болгаш күүседип турарлар. Бистиң көдээ ажыл-агый эртемнивистиң хөй-хөй төлээлекчилериниң аттары үүгде бистиң чуртувуста эвес, харын даштыкыда-даа ханы хүндүткелдиг болуп турар. Бистиң чуртувуска колхозчу тургузуг белеп эвес херек болган. Бисте ам-даа бичe эвес бергелер болгаш нарын айтырыглар бар. Ынчаарга бергелерге таварышпаан чаңгыс-даа улуг иитилел чаартылгазы кажан турганыл ынчан? Кол үүве ында эвестир. Кол үүве болза көдээ ажыл-агыйга, тараачыннарның амыдыралынга болгулаан үндезин ескерилгелерде-дир.

Колхозчу тургузуг бүгү-делегей төөгүдүг ужур-дузалыг фактор болган база көдээ ажыл-агый будүүрүлгезиниң социалистиг хевирге бүгү делегейге келир үелиг дээрзи чигзиниг чок.

Совет Эвилелиниң дуржулгазын ажыглап турган, социалистиг хөй чурттар, боттарының тодаргай байдалдарын өөренип көрбүшаан, тараачыннарны кооперастаарының ленинчи принциптерин чедиишкинниг ажыглап, будүүрүлгениң бедик көргүзүглерин, көдээ ажыл-ишчилериниң амыдыралын дыка эжиктерин чедип ап турарлар.

Кооперастаашкынның идеязы еске чурттарның ажылчы чоннарынга-даа аажок хандыкшылдыг күш болуп турар. ССРЭ-те колхозчу тургузугнуң тиилелгези ыңдыг оруккa — идегелдиг, амыдыралга хынаттынган оруккa киреринe күзеп турар бүгү кижилерге шын айтыкчы болур.

Совет тараачыннарның бодаргай хуу ажыл-агыйдан коллективтиг, хөй-ниитиг ажыл-агыйже—колхозче шилчээн эртип келген оруунуң түвелдерин үндүрүп, аналитевишаан, дараазында түңнелдерни кылып болур:

бирээде, колхозчу тургузугнуң тиилелгезиниң болгаш быжыглышкынының, аңаа үндезилээш, тараачыннарның амыдыралын экижидерiниң кол, шиитпирлиг чүүлү—ол болза социалистиг тургузут, ажылчы чоннарның эрге-чагыргазы, ол болза ажылчын аңгы биле тараачыннарның бузулбас эвилели, Коммунистиг партияның удуртулгазы-биле оларның сырый каттышканы болур;

ийиде, колхозчу тургузугнуң тиилелгези, көдээ ажыл-агыйга будүүрүлгениң социалистиг аргазының бадыткаттынганы тараачыннарның боттарынга-даа шынар талазы-биле өскерилгелер, олардың эрге-ажыктарының ажылчын аңгының эрге-ажыктары-биле улам ыңай чоокшулажылышкыны, дүүжүп каттыжары болган. Олардың эчис болгаш амгы сорулгалары аңгылайчаа эвес, чаңгыс аай болуп турар; олар социализмни тургузарында, коммунизмниң материал-техниктиг баазазын тудуп тургузарында болуп турар;

үште, социалистиг өөрүүн колхозтуң болгаш бүгү улустуң деп ийи хевирге барда, амдыысында ажылчын аңгы биле тараачыннарның арасында чогуур ылгалдар артып турар. Ындыг болза-даа совет иитилелдиң коммунизмче орук-биле улам ыңай шимчээшкини колхозтуң болгаш бүгү улустуң өнүзүн улам-на чоокшулаштырып, ол ийи аңгыларның, а ол ышкаш социалистиг тургузугдан тывылган интеллигенциянның эрге-ажыктарының чаңгыс эвиге улам тудуштурар;

дөртте, колхозчу тараачыннар, көдээ ажыл-агыйның эргежок чугула продуктуларын хоорайга бербишаан, чурттуң национал орулгазын тургузарынга бодунуң салтышкынын киирбишаан, иитии улустуң өнүзүн көвүдеринге, бистиң Төрээн чурттувустуң күүш-шыдалын быжыдарынга идепкейлиг киржип турар. Күрүне бодунуң эдээнде көдээ ажыл-агыйга капитал салышкынарны соксаал чок көвүдедип, аңаа бүгү талазы-биле дузалап турган, көдээге бүгү улустуң өнүзүн быжыглап, колхозчу

(Улаачызы 2-ги арыда).

КОЛХОЗЧУЛАРНЫҢ ҮШКҮ БҮГҮ-ЭВИЛЕЛ СЪЕЗДИЗИНИҢ ПРЕЗИДИУМУ

1. Брежнев Л. И.
2. Воронов Г. И.
3. Кириленко А. П.
4. Косыгин А. Н.
5. Мазуров К. Т.
6. Пельше А. Я.
7. Подгорный Н. В.
8. Полянский Д. С.
9. Суслов М. А.
10. Шелепин А. Н.
11. Шелест П. Е.
12. Аванян Р. В.
13. Алиев Г. А.
14. Андропов Ю. В.
15. Аретагин Г. А.
16. Ахунова Т.
17. Бадон О. Л.
18. Бодол И. И.
19. Боднарь А. И.
20. Булавин Е. М.
21. Булат И. М.
22. Выштак С. Д.
23. Восс А. Э.
24. Гармаш Д. М.
25. Георгиев А. В.
26. Гиталов А. В.
27. Горшков А. В.
28. Горячев Ф. С.
29. Гринь И. П.
30. Гришин В. В.
31. Демичев П. Н.
32. Демченко М. С.
33. Зарубин В. А.
34. Золотухин Г. С.
35. Иванюта А. Л.
36. Издикулова Р.
37. Кавун В. М.
38. Калачик В. М.
39. Капитонов И. В.
40. Катушев К. Ф.
41. Каулиньш Э. М.
42. Келдыш М. В.
43. Клепиков М. И.
44. Коваленко А. В.
45. Конотоп В. И.
46. Кочинян А. Е.
47. Красиков И. Г.
48. Кулаков Ф. Д.
49. Кунаев Д. А.
50. Купуниа Т. А.
51. Курбанов А. А. О.
52. Кэбин И. Г.
53. Левенец М. И.
54. Лобанов П. П.
55. Лобов А. Ф.
56. Мадаминов Р.
57. Малинина П. А.
58. Мальцев Т. С.
59. Маркина Л. И.
60. Матвейчук И. Е.
61. Мацкевич В. В.
62. Машеров П. М.
63. Мжаванадзе В. П.
64. Могильченко Г. С.
65. Наразов Х.
66. Низовских Е. К.
67. Никитин В. А.
68. Нилова Е. И.
69. Овезов Б.
70. Пономарев Б. Н.
71. Посмитный М. А.
72. Пульникова С. С.
73. Расулов Д.
74. Рашидов Ш. Р.
75. Савченко М. Х.
76. Сизов Г. Ф.
77. Снечкус А. Ю.
78. Соломенцев М. С.
79. Ступников М. М.
80. Табеев Ф. А.
81. Тимашева М. Ф.
82. Тихомирова Л. А.
83. ТЭЭ З. Я.
84. Тяжельников Е. М.
85. Усов П. М.
86. Устинов Д. Ф.
87. Усубалиев Т.
88. Форманюк А. М.
89. Черников Г. Т.
90. Шакиров М. З.
91. Шолохов М. А.
92. Шопокова К.
93. Шяулене М. В.
94. Щербицкий В. В.
95. Эрсаныев О.
96. Яснов М. А.

КОЛХОЗЧУЛАРНЫҢ ҮШКҮ БҮГҮ-ЭВИЛЕЛ СЪЕЗДИЗИНИҢ СЕКРЕТАРИАДЫ

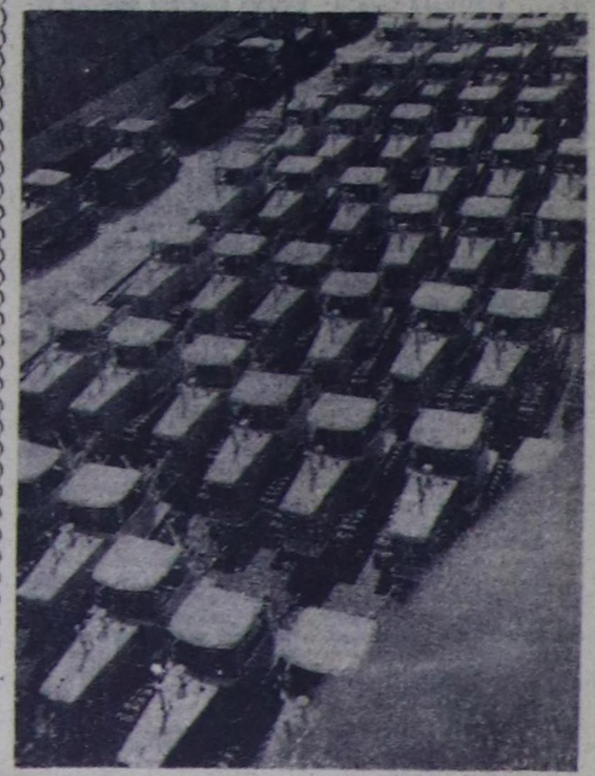
1. Авазов Мамасоли
2. Авраменко Н. М.
3. Багаева Н. К.
4. Велан Н. И.
5. Вегерак М. И.
6. Воловченко И. П.
7. Гусейнов Махи Гасан Оглы
8. Журавский П. А.
9. Зиньковская Е. Т.
10. Карлов В. А.
11. Козлова П. Ф.
12. Костишин И. М.
13. Курохтанов Н. Н.
14. Марценюк С. Я.
15. Марцун М. А.
16. Милякова Л. К.
17. Ныров Х. М.
18. Очеретный Г. В.
19. Павлова Н. С.
20. Прозорова Н. А.
21. Смирнов Т. Е.
22. Телепнев С. Н.
23. Флоретьев Л. Я.
24. Шумик С. И.
25. Юлдашева Назира

КОЛХОЗЧУЛАРНЫҢ ҮШКҮ БҮГҮ-ЭВИЛЕЛ СЪЕЗДИЗИНИҢ РЕДАКЦИЯ КОМИССИЯЗЫ

1. Адомавичус В. К.
2. Алексеев П. Ф.
3. Алиматов А.
4. Байда Г. И.
5. Бизунов С. И.
6. Вишняков Н. А.
7. Володькин Н. В.
8. Гаджиев Магомед-Гаджи Г.
9. Дружинин И. Г.
10. Дьяков П. Е.
11. Исаев В. Ф.
12. Кальченко Н. Т.
13. Клоков Н. С.
14. Кобелев В. А.
15. Куанышбаев М.
16. Мигалкина А. Г.
17. Мукуленова Е. С.
18. Петухова К. К.
19. Пятница С. Е.
20. Солоха И. В.
21. Степанов В. И.
22. Сторожев В. Я.
23. Сувандии М. Д.
24. Султанова О.
25. Ткачкова А. И.

КОЛХОЗЧУЛАРНЫҢ ҮШКҮ БҮГҮ-ЭВИЛЕЛ СЪЕЗДИЗИНИҢ МАНДАТ КОМИССИЯЗЫ

1. Ахмедов Мумин
2. Ашимбаев Нусинбек
3. Базуева Ф. Н.
4. Боков П. У.
5. Бурсикова К. М.
6. Возный О. А.
7. Волкова М. В.
8. Довженко А. Д.
9. Ермураки Т. М.
10. Ещанова Сапаргуль
11. Иванова А. И.
12. Кладова А. А.
13. Кобчикова И. А.
14. Кулаков Ф. Д.
15. Логвин Н. П.
16. Ломалиев Али Л.
17. Мамаиашвили Н. П.
18. Мишакова В. Ф.
19. Недбайло К. П.
20. Персистый А. И.
21. Прокопчук И. Л.
22. Пчельников Ф. Б.
23. Ралько В. А.
24. Регида И. Ф.
25. Рыбников Ф. Ф.
26. Степанова Г. А.
27. Степанова М. И.
28. Халявин С. Я.
29. Хван Ман-Гым
30. Цыретарова С. Ж.
31. Чекмак Ф. В.
32. Чумак А. В.
33. Щекина А. П.
34. Щетинин Н. И.
35. Юсупалиев Г. Г.



Волгоградтың трактордары. Н. Суровцевтиң ажылы. (СЭТА-ның фотохроникази).

КОЛХОЗЧУЛАРНЫН ҮШКҮ БҮГҮ-ЭВИЛЕЛ СЪЕЗДИЗИ

Эш Д. С. ПОЛЯНСКИЙНИҢ ИЛЕТКЕЛИНИҢ УЛАНЧЫЗЫ

(Эгеэи 1-ги арында).

өнчүүн деңелии бедидерии, ооң бүгү улустуң өнчүүү-биле чоокшулажкышкыныи деткии турар. Колхозтар аразының каттыжкышкынарының системазын дамчыштыр, а ол ышкаш янзы-бүрү күрүне-колхоз объектилериниң тудуунуң болгаш кады ажыглалының аргазы-биле колхозчу өнчүүнүң бүгү улустуң өнчүүү-биле чоокшулажкышкыныиың, сайыралының чорудулгазы чаңгыс угда чоруп турар. Колхозтар аразының каттыжкышкыннарының системазы ам херек кырында бүгү колхозтарны **хаара туткан.**

База бир түңнел. Көдээ ажыл-агыйның материал-техниктиг баазазының соксаал чок өзүп турары, ооң бүгү адырларының амгы үениң техниказы-биле чепсегленгени колхоз болган совхоз бүдүрүлгезиниң хөгжүлдезиниге чаа үе-чада — ооң индустриализациязының үе-чадазы болуур; ол үе-чада болза көдээ ажыл-агыйның үлетүүр-биле улам ыңай чоокшулажкышкыныңче, чаңгыс аай индустриалдыг баазага улус ажылагыйының чаңгыс аай комплектизин тургузарынче аптар чоруур. Ооң-биле кады ажылчын аңгының, колхозтарда болган совхозтарда машина күш-ажылының ажылдакчыларының, нинтиниң бүдүрүлгезиниң бүгү участоктарында интеллигенциянын үлүг-хуузу көдээ ажыл-агыйга өзүп, көдээни чаартып тургузарының чорудулгазы калбарып турар.

Түңнелдер ындыг-дыр.

Колхозчу тургузуг, көдээде амыдыралдың бүгү укладларын үндезиии-биле өскертккеш, колхозчуларның болгаш совхоз ажылдакчыларының мурнуга чаа, чырыткылыг перспективаларны ажыдып турар дээрзин олар хөречилеп турар. Оларның күш-ажылы индустриалдыг күш-ажылдың бир янзы хевиринче улам иле-аи-биле шилчиш бар чыдар. Угаан болгаш күш-ажылының аразында ылгал улам-на чидип турар. Хоорай биле колдоиың аразында социал-экономиканың база культура-амыдыралдың ылгалдарын узуткаары деп алыс эчис соруга талазы-биле ажыл улам күштүг болгаш калбарып чоруп турар.

Эрге-чагырга улустуу болуп турар чүгле ындыг чуртка, социализмниң тиилээи чуртуга бо бүгү болдувуп болур!

Ленинчи партияның политиказының, партияның XXIII съездизиниң болгаш СЭКП ТК-ның Пленумнарының **айткан хөмчегленiiиң** шынаның, коммунистиг нинтилелди тургузарынга партияның утланышкынының билдиңгир тодазын амыдырал көскүү-биле бадыткан турар.

Колхозтуң чаа Чижек Устава бодувуң утка-шынзарының талазы-биле ол политикапы, ол утланышкынны база харылап турар.

II. Чаа Устав—коммунизм тургузуушкунунга колхозчу амыдыралдың хоойлузу

Колхозчу-шалыпчыла р ның ийнги Бүгү-эвилел съездизиниг хүлээп алдынган көдээ ажыл-агый артелиниң Уставының эң чугула принципгери үениң хыналдазын тудуп шыдаан. Аңаа салдынган соруглар — коллективтиг ажылагыйны тургузары, чеднимес болгаш хөжудангай чорукту тиилээрии чедип алыры, көдээге эки амыдыралды хандырары — шинтиирлеттинген дээрии бүгуде билир.

Ооң-биле кады Уставтың хөй чүүлдери ам көдээ ажылагыйның бүдүрүкчү күштериниң хөгжүлдезинии деңелиигe, көдээде нинтилел харылзааларының характеринге дүүшпейн турар. Оиу бәрымдаалаш, партияның Төп Комитеди колхозтуң чаа Чижек Уставын ажылдап кылыры чугула деп көрген. СЭКП ТК-ның Чиңгине секретары Л. И. Брежнев баштаан комиссияны тургускан.

Комиссияның белеткээни колхозтуң чаа Уставының төлевилелии парлалгага үадырген болгаш бүгү улус чартык чыл ажыт чугаалажып көрген.

Ооң кол чүүлдериниң болгаш эң чугула онзагай шынарларының утка-шынарын тайылбырлаарын чөпшээрец көрүүер.

Чаа Уставтың кол чүүлдери болгаш эң чугула онзагай шынарлары

Колхозтуң чаа Уставы болза колхозчуларның, оларның нинтилелтиргеи бүдүрүлгезиниң мурнуга амгы байдалдарга дүүшкеи чаа соруглаларны салып турар. Оларда бистиң партиявыстың социалистиг көдээ ажыл-агыйның хөгжүлдезиниң темпизин дүргедедиринче, колхозчу тараачыннарның коммунистиг тургузуушкунга идепкейии улам бедидеринче, ажылчы чоннарның материалдыг болгаш культурдуг хереглелдериң улам долу хандырарынче утланышкыны илереттингеи.

Мурнундагы Уставтың чамдык чүүлдериниң салгалдыиа арттырбышаан, чаа Устав колхоз хөрөңгизиие бүгү организас-эргении эргежок чугула чүүлдерии тургузуп турар. Колхозчулар нинтиниң социалистиг өнчүзүп камнаар, ону көвүдедир болгаи ону ажыл-агыйжы эвес, чуду-кара көөр чорукту болдурбас хүлээгелиг. Колхозтуң өнчү-хөрөңгизи, ооң кол болгаи эртилде фондулары үлешпес болур.

Устав колхозтарның ажылагыйга бот-тускайлаң чоруун болгаш бот-идепкейии боттуу-биле калбартып, оларның ажыл-чорудулгазының хой айтырыгларын чаазы-биле шиитпирлеэп турар. Кол болгаш эртилде фондуларын долдурарына шилчидилгелериниң хемчээии ам колхозчулар боттары нинтилеттиргеи бүдүрүлгениң өзүлдезиии хандырарын барымдаалап тодарадыр. Планнаашкыиның чуруму база өскерлир. Мурнундагы Устав болза чажылдының, ажаан алышкынның болгаш өскедаа ажылдарның үстүүртеи күрүне органнарының докгаатка-кан планнарын күүседирии хүлээдип турган. Ам колхозтар боттарының ажыл-агыйжы ажыл-чорудулгазының планын боттары кылыр болгаш бадылаар. Ону ажылдап кылырының эге үндезиилеи болза күрүнее аазап ыаш чылда продукт садарының докгаамал план-чагыы болур. Сөөлүү чылдарда докгаатгынган болгаш бодун бадыткаан, принципиалдыг бо чаа чурум Устава илергейлеттингеи.

Ындыг чурум улус ажылагыйын планныг хөгжүдериниң принципиите чөрүшпес, рыноктуң ала-чайгаарлаашкыныи сула салгааы аы күрүне эрге-ажыын кошкатканы ол эвес. Харын ол шиитиилдиң бүгү база ажыл-агый бүрүүиүң тус-тузунда эрге-ажыктарын сөрмылдыг хандырар, бистиң хоорайларывысты чер болгаш мал ажылының продуктуары-биле хандырарын көвүдедир, күрүне курламыларын четчедзөр, колхозтарның болгаш совхозтарның орулгаларын көвүдедир аргаиы берип турар.

Мооң үжурунда көдээ ажылагый продуктуларын садыын алырын төптеи планнаарывдан ойталаарын, оиу хостуг садыглал-садыын алышкын-биле солуурун саналдап турар чамдык экономистериниң бодалын шын деп хүлээп көрүп болбас. Ол дээрге кол болгаш шиитпирлиг кавы — будүрүлге кавызындан — көдээ ажылагыйга планныг салдар чедиреринің чорудулгазын рынок кавызынче, бараан солчулгазы-биле солуштурарынга чедирер ийик. Ол болза ажылагыйны планныг чорударының бистиң нинтилелиивиске берип турар ол артык шынараарындан ойталааны болур ийик.

Нинтилештиргеи будүрүлгеге идиг бәзрииге экономиктиг быраларны колхозтарның ажылгааринга хамаарышгыр кандыгыл дээрге, оларга тараа болгаш өскө-даа продуктуларны пландан ажыр күрүнее бедиткеи өртенке садар эргени тыпсын турар. Ол ышкаш колхозтар күрүне магазиннери болгаш хереглекчилер кооперациязы-биле дорт харылзааларны тургузуп ап, колхоз рыногунга продукциияны садын болур.

Чаа Устав колхозтарга боторуула-чарылганы ыжыглаарынга дузалаар. Ол принципти чайгылыш чок ажыглаары колхозтарның социал-экономиктиг будүжүнге дүжүп, ооң бүгү ажыл-агый адырларынга будүрүлгеге орулгалыг болуурига сонуургалын бедидер.

Уставтың оиаа чугула чүүлү болза көдээ ажыл-агыйны нинтилеттиреринің деңелии бедидеринге, будүрүлгеии мөөнзөринге болгаи специализастаарынга, колхоз өнчүзүп бүгү улустуң өнчүүү-биле улам чоокшулаштырарынга организас болгаи эргенің таарымчалыг чүүлдерии ооң тургузуп турарында. Маңаа хамзарыштыр чамдык принципиалдыг чүүлдерии демдеглезе чогуур.

Бирээде, колхозтар аразының болгаш күрүне-колхозтуң специализастаттынган будүрүлгелерии, организациязырын болгаш каттыжкышкынарын тургузары дээи чергелиг, ындыг чаа чорудулга Устава илергейлеттингеи. Амгы байдалдарда чамдык чугула соруглаларны шиитпирлээрииге тус-тус колхозтарның аргалары четпее ашар чоруур дээрзин практика көргүүп турар. Ынчаарга чаңгыс ажылагыйга күш четтинмес азы ажыы бинче чүүл, өскө колхозтар-биле азы күрүне будүрүлгелери-биле күжениишкиннерии болгаш хөрөңгилерии каттыштырыптарга чөрле болдуиар болгаш экономика талазы-биле ажыктыг апаар.

Эки турага үндезилээи ындыг каттыжкышкын будүрүлгеии специализастаары-биле, көдээ ажыл-агый продуктуларын сайзырады кылыры болгаш оларны саарарын организастаар талазынга дузалаар будүрүлгелерии хөгжүдери-биле, малды өстүрери болгаш семиртирп-биле, тудуг болгаш чурттакчылыг көдээ чөрлерии чаагайжыдарынга хереглээр материалдарны будүрери-биле холбашкаи соруглаларны шиитпирлээр арганы бээр.

Колхозтарның материал-техниктиг курлавырын болгаш акца-хөрөңгизин, чогуур соруглаларны шиитпирлээрииге оларның күжениишкиннерии эки тура-биле каттыштырар угланышкын кедээиии будүрүлге кооперастаашкынында мырыңай чаа дешилгелиг чорудулга. Чаа чүве чүдел дизе, кооперастаашкын, бирги үечадада дег, үүрмек хуу ажылагыйларга эвес, а улус, быжыкка колхозтарның суурунга үндезилеиии боттарыиырында болур. Колхозтарның экономиктиг курлавырларын каттыштырары болгаш социал амыдыралын сайзырааигайжыдары—хоойлу ёзугаар болуушкун. Бүгү талалыг деткиирииге ол төлептир.

Ийиде, колхозтарның дузалаар будүрүлгелерии болгаш тыкыштарны хөгжүдер эргезии Устав бижыглаи турар.

Олар кедээиің амыдыралынга шаандан бээр чугула рольду ойнап келген. Оларның туруп келгени хамыктың мурнунда чурттуң бойдус-климадының онзагай байдалындан, чер ажылының сезонныг шинчиинден болдунган. Дыка хөй кедээ чурттакчылар ам безии чылдың каш-ла айларында нинтилел будүрүлгээиге киржип турар, ол чөптүг эвес болбайн аан. Сөөлүү чылдарда колхозтар ягы-бүрү будүрүлгелерии болгаш тывыштыр тургузар арганы алган болгаш тургузуп-даа турар. Оларга чогуур деткимчеии көргүзер херек. Ынчаи олар боттарының күш-ажыл курлавырын болгаш тус черииң чиг-одии эки ажыглап, чонга хереқтиг продукцияны будүрүп, нинтилел будүрүлгезиниң колхозчуларның күш-ажылчы чорудулгазынга болгаш оларның орулгаларынга ролюн бедидип шыдаар.

Үште, колхозтарга нинти продукцияны болгаш орулгаларны хуваары ышкаш, ындыг үндезии айтырыгларны принципиалдыг чаа хевирге көөрүп Уставта быжыглап тургар. Орулгаларны шын хуваары—будүрүлге деңелиии бедидериииң эң чугула чүүлдериниң бирээзи. Ынчангаш Устав чыылданың болгаш хереглелдии экономика талазы-биле үндезавлеттинген дүүштүрүлгезиин чедип алырын, будүрүлге, страховаине болгаш культура-амыдырал фондуларының өзүлдезии хандырарын, күш-ажыл төлевириниң социалистиг принцивин хажык чок ажыглаарын колхозтарга хүлээдип турар.

Мурнунда күш-ажыл төлевириниң фондузу дээрге хөрөңгини үлешпес болгаш өскө-даа нинти фондуларга хувааганының сөөлүиде арткан артыы болуп турганын колхозчу бүрүүү билир. Ындыг чурум турда, чугаалажып турганы ышкаш, чедиштирип алыры үргүлчү-де болдуиуп турбаан, хереглелдиң эрге-ажыын болур-чогууру-биле барымдаалавайн турган. Ам колхозтар боттарының нинти фондуларының чогуур өзүлдезии хандырыпшаан, колхозчу бүрүүиге чогуур төлевирии ооң колхоз будүрүлгезиниге киирген күш-ажылынга дүүштүр магадылап берип турар.

Ам-на бүгү черлерде ажыглап турар апарган магадылаттынган төлевир колхозчуларның нинтилел будүрүлгезиин хөгжүдериие соиуургалын дыка бедиткеи. Аңаа немей, кол төлевир-биле чергелештир, продукция будүрерии ковүдеткеии, ооң шынарын экижиткеии болгаш бот-үнезин чингеткеии дээш немелде төлевирии база көрүп турар. Ол ышкаш колхозчулар хереглелдиң нинтилел фондуларын база ажыглаар, олар чылдың-на көвүдеп орар.

Эң сөөлүиде, совет көдээиің эң улуг чединшкиннериниң бирээзи колхозчуларга пеисия хандырылгазын кииргеии болур. Бо хемчег он-он миллион кижилериң амыдыралчы эрге-ажыктарыига хамаарылгалыг. Оон аңгыда, чамдык ажыл-агыйларда доктаатгына берген практикага дүүштүр, боттарының хөрөңгилериниң хуралы чугаалажып көөр ужурлуг деп Устав көрүп турар. Нинти хуралларда аңгыда, бригадаларга болгаш өскө-даа салбырларга хуралдарны база чорудар ужурлуг.

Колхозтуң удуртукчуларының соңгулдалыг болуруиуң принцивии улам ыңай хөгжүдеринге Устав идигни берип турар. Баштаар черииң даргазын болгаш кежигүннериин нинти хуралга соңгуур дээрзи билдингир. Ынчаарга ам бригадирлерии, өскө-даа салбырларның удуртукчуларын база нинтиниң ажыл-агыйының чеде берген турар үезии келир. Ынчалза-даа ону, ол чорудулганы үндезии чогу-биле ам кызыгаарлап, ол чорудулганы аиаа-ла дүргедедир чорук — көдээде боттуг амыдыралдың фактыларын барымдаалаваны ол болур ийик.

Чаа Уставтың илдең онза чүүлү болза колхозчу демократияны улам ыңай бижыглаарынче болгаш хөгжүдерииче ооң угланганы болур. Ол хөгжүлде ам ийи кол шугумбиле чоруп турар. Бир талаында, колхозтарның ажылагый талазы-биле бодувуң тускай болуру бижыгып, колхозчуларның боттарының шиитпирлээр айтырыгларының хемчээли калбарып турар, өскө талазында—нинтиниң ажыл-херектериң эргелээриигe оларның киржилгезиниң хевирлери сайзырап турар.

Бүгү ажыл-херектерге колхозчуларның боттарының шиитпирлиг ролюн бижыглавышаан, кол айтырыларны колхозка ооң дээди органы—нинти хурал, азы, нинти хуралды чыылдырары бергедей берген черлерге төлөөлекчилерии хуралы чугаалажып көөр ужурлуг деп Устав көрүп турар. Нинти хуралларда аңгыда, бригадаларга болгаш өскө-даа салбырларга хуралдарны база чорудар ужурлуг.

Колхозтуң удуртукчуларының соңгулдалыг болуруиуң принцивии улам ыңай хөгжүдеринге Устав идигни берип турар. Баштаар черииң даргазын болгаш кежигүннериин нинти хуралга соңгуур дээрзи билдингир. Ынчаарга ам бригадирлерии, өскө-даа салбырларның удуртукчуларын база

Колхозтуң Чижек Уставының төлевилелин чугаалажып көргенииң түннелдери

Колхозтуң чаа Уставының төлевилелии парлалгага парлавны улуг соңуургалды хайныктырган. Колхозтарга, районнар хуралдарынга, колхозчуларның область болгаш край конференциаларынга, республика съездилеринге, ажылчынарның хөй санныг хуралдарынга, күрүне албан черлериниң болгаш хөй-нинти организациязының коллективтеринге ону чугаалажып көрүп тургулаан. Аңаа эртемденнер, парлалга, радио болгаш телевидение кедүрлүүшкүн-биле харылаан. Ол болза херек кырында бүгү улусчу чугаалажып көрүүшкүи болган, аңаа он-он миллион кижи киришкен.

Нинтиин-биле Устав төлевилелии чаңгыс үи-биле хүлээп көрген. Оон-биле кады партияның Төп Комитединге, ССРЭ-ниң Дээди Советиниң Президиумунга болгаш Министрлер Чөвүлелиниге, солуннар болгаш журналдар редакциязырынга, өскө-даа албан черлеринге болгаш организацияларга муң-муң чагаалар киргеи, оларда болза чүүлдүгүүиүң көрүүшкүи-биле чергелештир немелде саналдарны болгаи чамдык деңделгедерии чугаалап турар. Уставты ажылдап кылырының комиссиязы оларны ылавылалдыы-биле өөренип көрүп, эң-не үвелиг бүгү чүүлдерии төлевилелге киргизээн.

Устав төлевилелии чугаалажып көөрүнге идепкейлиг киринкен болгаш оон белеткелиниң талазы-биле комиссияга улуг дузаны көргүскеи бүгү эштерге чүректиң ханызындан өөрүп четтириишкиии СЭКП Төп Комитединиң. ССРЭ-ниң Дээди Советиниң Президиумуиуң болгаш Совет чазактың даасканы ёзугаар илергейлээрии меңээ чөпшээреп көрүнер.

Киргеи саналдарның утка-шынарын тодарғайлаи киреринің мурнуу чарында. Уставтың бодувуң адиның дугайында каш сөстүү чугаалаза чогуур-дур.

Парлаттынган төлевилелде кандыгыл дээрге — **«Колхозтуң (Көдээ ажыл-агый артелиниң) Чижек Уставы»** деп ол аттыг турган. Ындыг ийи атты арттырган хереэ бар бе?

Амгы колхозтар — амгы үениң техниказы-биле чепсегленген, социалистиг улуг бүдүрүлгелер-дир. Оларда чүс-чүс, харын-даа муң-муң кижи ажылдап турар. Ындыг ажылагйларны артельдер деп адап болбас. Ындыг сөстүү шаанда колдуунда кереэ-биле кады ажылдап турган чүгле бөлүк кижилериң каттыжкышкыны кылдыр билип турган. Күштүг хоойлуларда, партияның болгаш чазактың яиаы-бүрү документилериидe ам чүгле чаңгыс— **колхоз** деп атты ажыглап турар. Ол сос шагда-лә делегейге билдингир болу берген. Кандыг-даа дылга ол болза, өскө кандыг-бир чүү-даа эвес, харын-ва кедээ ажылагыйның коллективтиг будүрүлгези болуп турар.

Уставтың ийи аттыг болуп турган хереэ чок кылдыр комиссия санап турар. Ынчавгаш чугаалажып көөр дээш чыылган документивисти кыска, тодазы-биле — Колхозтуң Чижек Уставы деп адап турар болзуи.

Устав бодувуң шынары-биле колхозчу тараачыннарның хөй талалыг ажыл-чорудулгазының чаңгыс аайы, бүгү колхозтарның эчис соруглаларының виити болуп турарын илереттишаан, оон-биле кады Чижек деп сөс-биле ол болза, колхоз бүрүзүнүң онза чүүлдерии, онза тускай хевирлиг чүүлдерии барымдаалап турар дээрзии база демдеглээр ужурлуг.

Уставтың утка-шынарыкыи талазы-биле саналдар хөй улуг айтырыгларны хаара туду турар. Ол айтырыг бүрүзүнде колхоз тургузуун улам ыңай бижыглаар дугайында, көдээ ажыл-агыйның чечиелиишкиниинің дугайында, чуртка чер болгаш мал ажылының продуктуларының залбекшилии тургузар дугайында саглыш салыышкыны билдиниң турар-дыр. Ынчангаш ол өөрүшкүлүг.

Чамдык саналдарның утка-шынарларын кысказы-биле таиылбырлаарын чөпшээреп көрүнер.

Баштайгы **белүк саналдар.** Олар боттарының утка-шынарының талазы-биле черле ягы-бүрү, ынчалза-даа олар шуптузу оларже кичээнгей салырына төлептир:

а) нинтиниң өнчү-хөрөңгизи тус-тус колхозтарга-даа, нинти өнчү болур эрге-биле ийи азы элээи каш ажыл-агыйларга-даа азы күрүнее болгаш колхозтарга хамаарышкан туруп болур дээрзин Уставка кирр бижиирин сүмелеп турар. Колхозтуң азы белүк колхозтарның акша-хөрөңгизин болгаш эт хөрөңгизин Уставта көрдүнмээи сорулгаларга ажыглап болбас;

б) шын тарылга зөлчештирилгезии колхозтарның сагыырының, үрезин ажылын улам экижидериниң, чемиичидилгелер системазын боттуг азыглаарының болгаш өскө-даа чүүлдериің эргежок чугулазын Уставка айтырын саналдап турар;

в) суур чаагайжыдылгазының болгаш колхозчуларның культура-амыдырал хандырылгазының талазы-биле колхозтуң соруглаларын Уставка калбаа-биле тодарғайлаарының, ооң иштинде күш-культураны болгаш спортту сайзырадыр талазы-биле тодарғай болдуиуң будүрүлге көллективиниге соңгуур ужурлуг. Бүзүрелдии шыиыктырбаан, онаагаи ажыл-хөрээи күш четпейи турар кандыг-даа ажылдакчыны колхозчулар хуусаа бетинде соңгулдалыг органнардан кыйгыртып азы албан дужаалыидан хостап болурлар.

Колхозтарның удуртулгаанга демократтыг әргелерии хаиыладыры-биле чергелештир Устав болза, колхоз кежигүнниериің хүлээлгелерии база тодарадып, боттарының ажылы болгаш коллективтиг ажыл-хөрээ дээш оларның бедик харыысалгалыын демдеглеп, сагыпга-чурумну болгаш доктааттынган корумну үрээрлерге, ак сеткилдиг эвес ажылдакчыларга хамаарыштыр салдар чедиреринің хемчеглерии көрүп турар.

Колхоз—тараачыннарга коммунизмниң школазы. Ынчаарга чаа Устав бодувуң чүүл бүрүзүү-биле оиу бадыткап турар. Ол болза чүгле будүрүлге соруглаларының эвес, харын база колхозтуң кижизидикчи хүлээлгезиниң мөзүүн тодарғайлап турар. Ол болза көдээии чаартып тургузарынче, ооң мөзүүн улам экижидеринче угланган хемчегларии айтып, ооң-биле кады колхозчуларның нинти билиг болгаи культура-техниктиг деңелии бедидерииге идигни берип турар. Ол болза оларның шуптузуига колхозтуң ажыл-хөрээи башкарарынга калбаа-биле киржирииің эргезии тыпсыи турар. Ол болза нинтиниң өнчүзүп көвүдедиринче болгаш коммунистиг күш-ажылче, улам эки амыдырал дээш демиселче кыйгырып турар.

Ооң эң чугула байдалдары болгаш онза чүүдери ындыгдыр.

III. Бедик сайзыраңгай көдээ ажыл-агыйны тургузары—бүгү улустуң соруглазы

Эштер!

Коммунистиг нинтилелди тургузарының төөгүлүг чорудулгазында, күчүлүг үлетүүрбиле чергелештир, эң чугула звено болза, бүгү талазы-биле сайзыраңгай көдээ ажыл-агый болур. Ол адырны бедик продуктулуг болдурары — бүгү улустуң эң чугула соруглазы. Бижыг көдээ ажыл-агый баазазы чокка кандыг-даа ажылагый тургузуушкуну болдунмас деп, Ленин чугаалаан. (Чог., т. 31, арын 474, 4-кү үндүргеи).

Ам чурттуң национал орулгазының үштүң бир кезиниден хөйүи будүрүлгениң ол адырында тургузуп турар. Көдээ ажыл-агыйның продуктулары болгаш көдээ ажыл-агыйның чиг-одииден будүрген үлетүүр продуктулары чоннуң хереглел бараанарынга күрүвениң хереглелиниң дерттүң үш кезиин дуглап турар. Ол факторларның ужур-дузазы аажок улуг.

Көдээ ажыл-агыйның улам ыңайгы көдүрлүүшкүнүи бүгү хемчег-биле дүргедедириниң, чурттуң эрге-ажыктарынга эң-не улуг чергези-биле дүүшкеи турар осң хөгжүлдезиниң шак ындыг темпилерии болгаш нинтилел будүрүлгезиниге ооң шак ындыг деңзигүүрүи хандырарының дугайында партия болгаш чазак сагыш салыи турар.

Ол сорулганы бүгү байдал негеп турар. Ол сорулгаиы чоннуң база ооң орулгаларының өзүлдезии, чер болгаш мал ажылының продуктуларынга хереглелдиң калбарганы тодарғайлап турар. Ол сорулга социалистиг индустрияның хөгжүдези-биле, көдээ ажылагый чиг-одииге ооң хереглелдери-биле холбашкан. Ол сорулга ол продуктуларның күрлавырларын болгаш страхованиие шыгжамырларын көвүдедиринің эргежок чугулазы-биле тургустуиуп турар. Ооң-биле чергелештир, социалистиг болгаш өскө-даа күрүнелер-биле өзүп турар экономиктиг харылзааларны барымдаалап көөр херек.

Көдээ ажыл-агыйны хөгжүдериниң темпилерии дүргедедиринге, колхозтарны болгаш совхозтарны эртем-техниктиг революцияның негелделериие дүүштүр амгы үениң техниказы-биле чепсегләэрииге бүгүле эргежок чугула чүүлдер ам совет чуртта бар. Будүрүлгениң социалистиг аргазы, нинтиниң өнчүзүпүң тергиидэшкини көдээниң будүрүкчү күштериниң көдүрлүүшкүиүиге эң калбак болдунар аргаларны ажыдып турар. Колхозтуң чаа Уставы аңаа идигни база бээр апаар.

Амгы үениң байдалдарында көдээ ажыл-агыйның мурнуида туруп турар сорулгаларны шиитпирлээриниң тодарғай оруктары кандыгыл? Ол дугайын, бистиң чуртувустуң, бистиң чонувустуң көдээ ажыл-агый талазы-биле шиитпирлээр ужурлуг болуп турары ол улут болгаш нарын айтырыгларның дугайын Л. И. Брежнев бистиң съездивистиң индириидеи бодувуң чуталгазынга айытты. Ол айтырыглар аажок хөй талаларлыг, ынчангаш оларны катап-катап тодарғайлаар база катап чугаалажып көөр апаар.

Бистиң эчис сорулгавыс чүл дээрге, **мал болгаш чер ажылының продуктуларын будүрерии үзүктел чок көвүдедири,** оларны чиик карылгалыг болдурарын чедип алыры, шынарын экижидери, көдээ ажыл-агыйның эң ягы-бүрү продуктуларынга чурттуң хереглелдерии бүрүү-биле хандырары болур.

Ол сорулганы чедиишкиниг күүседир төлээде, **чер ажылының культуразын бедидер херек.** Ам көдээ ажыл-агыйны эң бижыг материал-техниктиг баазага үндезилеп турар апарганда, чер ажылын эртемииг ажыдыышкыннарынга база мурнакчы дүржулгага үндезилеп чорударының болдунар аргазы дыка өскеи. Бистер ам, мурнунда турганынга бодаарга, чурттуң бүгү-ле районнарынга чалгай болгаш туруштуг дүжүт дээш, дыка чедиишкиниг демисежкеи шыдаар бис.

Маңаа эң улуг роль **чернии мелиорастаарынга** хамаарыжып турар. Кандавчал улуг зопалар, а ол ышкаш хөрзүнү хөлүи эрттир өл-шык районнар бар болуп турар чо-

(Төнчүзү 3-кү арында).



Эът фабриказы (Винница область). Е. Коныттың ажылы. (СЭТА-ның фотохрониказы).

КОЛХОЗЧУЛАРНЫН ҮШКҮ БҮГҮ-ЭВИЛЕЛ СЪЕЗДИЗИ

Эш Д. С. ПОЛЯНСКИЙНИҢ ИЛЕТКЕЛИНИҢ ТӨНЧҮЗҮ

(Эгези 1-ги, 2-ги арында).

рук ол хемчеглерни улус ажыл-агыйының талазы-биле бирги чергениң ужур-дузалыг болдуруп турар. Ол айтырыгның шак ындыг чидин-биле тургуспуп турарының ужуру болза, мелиорация ажылдарын боттандырган черлериң үлүг-хуузунуң бисте кончуг эвээш болуп турарында-дыр. Ам күргүне ол ажылдарны улуг хемчээлдин-биле калбартып, хөрзүнүү хат болгаш суг алыр чорукка удур демиселди чорудуп, ол соруглага улуг хөрецилерни чарыгдап турар. Ол хөрецилерни угаазылалдыг, үре-түнелдиг кылдыр ажыглаар херек.

Мелиорацияны колхозтар боттары база эки чорутса чогуур; ол болза чүгле улуг суггарылга болгаш кургадылга системаларын тургузары болуп турар эвес-ле болгай. Суггарылгага түс черниң агым суун ажыглаары, суг хөолбектерни болгаш моондактарын тургузары, шелдерни дап болгаш чадаң үнүштерден аштап арыглаары база чугула.

Колхоз болгаш совхоз бүдүрүлгезиниң хөгжүлдезиниң темпилерин дургедедири көдээ ажыл-агыйны калбаа-биле химижидерин ёзулуг боттандырарын база негеп турар. Сөөлгү сес чылдарда чемишчидилгелер бээри үш ажыг катап өскен. Ынчалзадаа колхозтарның болгаш совхозтарның хереглели ам-даа хандыртынмайн турар. Мооң үжурунда СЭКП ТК болгаш Совет чазак чемишчидилгелерни бүдүрерин, үнүштерни болгаш малдарны камгалаарының эң ажыктыг үүлдерин, ол ышкаш микробиологтуг синтезиң продуктуларын бүдүрерин дыка көвүдедири эргежок чугула деп көрген.

Көдээ ажыл-агыйны көдүрериниң эң дээштиг үүлдери бүдүрүлгениң специализациязы болгаш концентрациязы болуп турар. Бир эвес бо хереги шын организастаар болза, продукцияны немей өстүрерин дыка көвүдедип, ону бүдүрериңе чарыгдалдарны кудуладып, чыл иштинде ажылчын күштүң улам долу болгаш бир дески ажылдаарын хандырып, бойдус курлавырларының болгаш бүдүрүлге чепсектериниң ажыглалының эң ажыктыын бедидип болур.

Мал ажылында специализациянып болгаш концентрациянып ажылын калбартыры, фермаларда хөй күш үнер ажылдарны механизастаарының херээн дыка экижидери онза чугула. Ниитиниң мал ажылын интенсификастаар, малды чемгерер, сүт бүдүрер талазы-биле улуг специлизастаан ажыл-агыйларны тургузар, күш фабрикаларын тудар, чем баазазын экижидер, комбикорм болгаш микробиология үлетпүрүн хөгжүдер херек. Ындыг ажыл-агыйларның эң ажыктыын практика көргүүп турар.

Көдээ ажыл-агыйның хөгжүлдезиниң темпилерин дүргедедириниң эргежок чугулазы ооң бүгү адырларын комплекстиг механизастаарының айтырыынче кичээнгейни дыка күштелдирерин, көдээ ажыл-агый машина тудуушкунунуң, колхоз болгаш совхоз бүдүрүлгезиниң электрижидилгезиниң деңнелин бедидерин хүлээдип турар. Бүдүрүлгениң материал-техниктиг баазазын күштелдирери улам күүлүг болгаш идегелдиг техниканы ажылдап кылырын, ону дүрген шиңгээдип алырын негеп турар.

Техниктиг чепсегленишкин, эртемниң болгаш техниканың чедишкиниерин ажыглаар талазы-биле бистиң көдээ ажыл-агыйывыс үлетпүрүнүң деңнелинче көдүрлүр ужурлуг дээрэни партия барымдаалап турар. Чүгле техника бүдүрерин моон соңгаар дыка остүрериниң, ону көдээ ажыл-агыйга бээрин көвүдериниң, электрижидилгениң бедик темпилерин хандырарының түңнелинде колхозтарга болгаш совхозтарга күш-ажылдың бүдүрүкчүлүүн бедидерине улам бижыг үндезинни тургузуп болур.

Ажыл-агый бүрүзү бар турар техниканы эң дээре ажыглаар, бодунуң бүгү курлавырларын ажыглалга киирер хүлээлгелиг болбайн канчаар. Улуг курлавырлар чүгле техниканың ажыглалында эвес болур. Күш-ажылды улам ажыктыг организастаарында, бүгү ажылдарны эң кыска хуусааларда күүседип, эртемниң болгаш мурнакчы практиканың чедишкиниерин бүдүрүлгеге калбаа-биле пептередип билиринде олар база бар.

Колхоз болгаш совхоз бүдүрүлгезин улам ындай көдүрерииге улуг рольду көдээ ажыл-агый эртеми ойнаар ужурлуг. Янзы-бүрү культураларның чаа бедик дүжүттуг сорттарыдаа, малдың эң продуктулуг уксаалары-даа биске херек. Көдээ ажыл-агый техниказын сайзыраңгайжыдар дугайында, экономиктиг айтырыгларны экижидер дугайында сагыш салыры, еске-даа хөй айтырыгларны ажылдап кылыры, мергежилдиг кадрларны белеткээри эргежок чугула.

Көдээ ажыл-агый бүдүрүлгезиниң амгы үеги деңнелин дыка ажырар төлээде, колхоз болгаш совхоз бүдүрүлгезинге капитал салышкынларның соксаал чок өзүлдезин хандырары, ооң материал-техниктиг чепсегленишкинииның темпилерин күштелдирери эргежок чугула. Ол ышкаш продуктуларны белеткээрин болгаш садыш саарарын организастаарын экижидери, оларны кадагалаарының, сөөртүү чедиреринің болгаш сайзырадыш кылырының айтырыын дүрген шиитпирлээр херек. Партия биле чазак бо айтырыгже ам улуг кичээнгейни салып турар.

Колхоз болгаш бүгү улустуң социалистиг өнүзүн көвүдедири бүгү хемчег-биле деткикир, коллективтиг болгаш бүгү улусчу өнүүнү камгалаары дээш удуртукчуларының, бүгү колхозчуларның база совхозтар ажылдакчыларының харысалгазын бедидер херек. Ам бисте бүгү бар үүлдер, бистиң бай болуп турар үүлдериивис — ол дээрге бистиң, чоннуу, күш-ажыл-биле кылдыңган үүлдер-дир; ол дээрге бистиң холдарывыс-биле кылган, кызымаккай, маадырлыг күш-ажыл-биле көвүдеткен чүүлдер-дир.

Шак мооң ужурунда бистер эң-не хумагалыг ээлер болур ужурлуг бис. Социалистиг өнүүге ээ болурунуң сагыш-сеткилин, ону ёзулуг ээ ёзу-биле көөр чорукту быжыглаары, совет көдээниң чаа кижизин кижизидери — ала-чайгаар чорудулга эвес-тир; ындыг улуг чаагай хереги билдилиг удуртур херек.

Аныяктар-биле кижизидилге ажылын чорударынче онза улуг кичээнгейни салыр херек. Ол дээрге партия, профэвилел болгаш комсомол организацияларының эң чугула соруглаларының бирээзи. Бистиң аныяктарывыс ам космосче ужудуушкун дугайын бо-ла бодай бээрлер, суг шерии, ужудукчу азы инженер, эртемден азы чогаалчы болурун күзээрлер. Ынчалза-даа чер дугайын база бодаар херек. Көдээ ажыл-агыйның күш-ажылы — тракторис т и ң болгаш комбайнериниң, агрономуң болгаш зоотехниктиң, сааначының болгаш электромонтёрнуң, автомашина чоллачызының болгаш экономистиң, оске-даа хөй кижилериниң күш-ажылы биске ол хире чугула болгаш алдарлыг. Колхоз болгаш совхоз бүрүзүнүң хереглелин хандырар хемчээлге ындыг кадрларны белеткээри ам эң чугула соруглаларның бирээзи болур ужуру ол.

Бэче чоруур чылдарывыдапа черге ынак болурунга көдээ школачыларыны чаңчыктырар, көдээ ажыл-агый күш-ажылының аажок улуг ужурдузалыын оларга таныштырар, ындыг күш-ажылды өөрүшкү-биле көөрүнге оларны өөредир херек. Төрээн колхозунуң азы совхозунуң, бодунуң көдээ черииңи чечеткелиишкининиң хөрээнге бодунуң күш-ажылчы салыышкыны дээш чоргааралдың сеткил-сагыжын элээди оолдарга болгаш уругларга өөскүдүп үндүрери кончуг чугула. Кижи бүрүзүнге патриотизм, Төрээн чуртка ынакшыл боттарының төрээн черлериңден эгелээр, оларның-биле харылзаалыг болур болгай. Колхозтуң чаа Уставы аныяктар дугайында бүгү тала-биле сагыш салырын хүлээдип турар. Аныяктарга келир үе онаажып турар болгай. Улуг салгалдың кижилерин олар солуур, коммунизмниң тугун бурунгаар ап чоруур хүлээлгелиг. Ынчангаш аныяктар бистиң солукчувус болгаш идегелливис, оларже доктаамал ада сагыш салмышкыны болгаш кичээнгей херек.

Колхозтарда чаа, коммунистиг мораль улам-на бижыгып, найыралдың болгаш коллективизмниң, эш-хуузунуң кады ажылдажылгазының болгаш бот-бодунга дузалажылганың, кижини хүндүлээр чоруктуң, бодунуң күш-ажылы дээш пиитилелдиң мурнунга харысалгалыг болур чоруктуң мегерели бижыгып база өзүп турар. Кижиге кичээнгей салырындан болгаш ону деткиниринден, ооң күш-ажылының ужур-дузазын пиитилелдиң үнелеп көөрүндеи артык, чүүдаа кижини ынчаар сорук киирбейн турар. Социалистиг чарыштың, күш-ажылды коммунистиг ёзу-биле көөрү дээш шимчээшкининиң улуг күжүн калбаа-биле ажыглаар херек.

Бистиң күш-ажылчы сорук киришкинивисти рубль командылап турар деп бодаар болза, шын эвес болур ийик деп, дыка хөй колхозчулар чөптүг медеглеп турар. Күш-ажылдың төлевири оскен болгаш өзүп турары эки-дир харын деп, олар бижиш турар; ынчалза-даа колхозчулар түгле акша дээш кызып турар деп бадыткаар болза, колхозчуларны хапызы-биле хомудатканы, оларны бак көргени ол болур ийик. Бистиң кижи бүрүвүс тараачын болганывга чоргаарланып турар; бистер бодувустуң күш-ажылывыс-биле бистиң чаагай амыдыралывыстың үндезини — пиитилел байлаан нөвүдедир Төрээн чуртувустуң күүзүн бижыглаар дээш ажылдаарын кызып турар бис деп, дыка хөй чагааларда чугаалап турар.

Ол кончуг эки сөстер-дир. Көдээ ажыл-агыйның ак сеткилдиг бүгү-ле ажыл-ишчилери шак ынчаар бодап турар деп, бүзүрел-биле чугаалап болур.

Колхозчу херээженнер дугайында сагыш салмышкыны Уставта тодартай илереттинген. Оларның мергежилии бедидеринге, амгы үениң көдээ ажыл-агый техниказын оларның шиңгээдип алырынга колхоз дузалаар, ниитиниң ажылагыйынга оларның ажылдаарынга таарымчалыг байдалдарны тургузар, оларны удурдаазындан артык улуг чергеаи-биле барымдаалаар херек. Толевалеттинген хемчеглерни чугаалажып көөрүнге калбак демократизм даанган ажылхерээ дээш кижи бүрүзүнүң хууда харысалгалыг болур чоруу-биле дүүшкен турар ужурлуг. Ындыг дүүштүрүлгени хандырып билир чорук — улуг уран арга-дыр, ынчаарга ол уран арганы хамыктың мурнунда колхозтуң даргазы шиңгээдип алган турар ужурлуг.

Бодунуң даргазы угааныыг, мергежилдиг организакчы, сагыш човангыр эш болгаш принципиалдыг ажылдакчы болурун, ол коллективтиң болгаш күрүнениң эрге-ажыын хамыктан бедик көрген турарын, ону шын дүүштүрерин, партияның болгаш чоннуң эргө-ажыын хамыктан бедик көрген турарын колхозчулар күзеп турар. Ындыг даргда бүгү-ле чүвени ол боду чааскаан кылып шыдаар кылдыр бодай бербес. Ол баштаар чериң кежигүннери-биле болгаш аңаа колхозчулар-биле, коммунистер-биле болгаш комсомолчулар-биле сүмележир апаар. Ол профэвилел комитеди-биле болгаш көдээ Совет-биле, район организац и я л а р ы ң ы ң удуртукчулары-биле ыяк харылзаалыг ажылдаар апаар.

Партия болгаш чазак хөй санныг эки даргаларны өстүргеш, көдээ ажыл-агыйның чүсчүс муң дружулгалыг тускай эртемниглерни белеткээш, ындыг кадрлар дыка хөй болзун дээриниң дутайында сагыш салып турар. Бүгү-ле шиитпирлиг участоктарга эртем-биликлиг, мергежилдиг ажылдакчылар турары ам кончуг чугула. Агроном болгаш зоотехник, инженер болгаш механик, оске-даа тускай эртемниглер саазынга айтышкын бижиш олурбас ужурлуг. Оларны аңаа чардыктырып болбас. Олар бүдүрүлгениң ёзулуг организакчылары болур, даанган ажыл-херээн харысалаар хүлээлгелиг.

Мергежилдиг удуртукчулар болгаш тускай эртемниглер бар болуп, бүгү көдээ ажылышчилериниң ниити эртем-биликлиниң болгаш культура-техниктиг деңнели өөрүп, хоорайның көдээге материал-техниктиг болгаш сан-хөө дузазы бижыглып, партияның болгаш күрүнениң удуртулгазы экижиш турары — бо бүгү болза, көдээ ажыл-агый продуктуларының элбекшили дээш, көдээни чаартып тургузары болгаш аңаа хөй-ниитиниң хамаарылгазын сайзыраңгайжыдары дээш, чуртка эң дээре амыдырал дээш чедишкининиг демисежирин хандырар.

Партияның болгаш улустуң күүзүг чаңгыс эвэ, ажылчыннарның болгаш тараачыннарның, хоорайның болгаш көдээниң бузулбас найыралы, үлетпүр биле көдээ ажыл-агыйның, эртем биле күш-ажылдың эвилели — коммунистиг тургузуушкунунуң бүгү участоктарында бистиң чедишкининеривистиң магадылалы бо-дур.

Боже, коммунизмниң типилелгезинче бистиң ленинчи партивис кыйгырып тур. Бо өндүр улуг эчис соруглага колхозтуң чаа Уставы база бараан болур.

* * *

Эштер!

Тараачыннын күш-ажылы төлептиг ханы хүндүткелдиң хөрээ кылдыр кезээде санадып чораан. Совет чуртта ол онза хүндүткелдиг апарган. Көдээ ажыл-ишчилер кыска хуусаада ажылчын аңгының бүгү талалыг дузаламчызы-биле, Коммунистиг партияның удуртулгазы-биле улуг болгаш алдарлыг орукту эрткен. Ол орук Ленинниң ады-биле тудуш харылзаалыг дээрэни колхозчу бүрүзү билир.

Владимир Ильич Ленинниң төрүттүнген хүнүнден бээр 100 чылынын бүдүүзүнде совет тараачыннар, бистиң бүгү улузувус-биле кады, аңаа бодунуң эң чылыг ынаныылын болгаш чонга ооң бүгү кылган чүүлдери дээш улуг өөрүп, четтиришкинии илередип турар. Ам көдээ ажыл-агыйның бүгү ажылдакчыларында, бүгү совет улус ышкаш төөгүлүг хүннү төлептиг демдеглээр, бодунуң күш-ажылы-биле бистиң Төрээн чуртувустуң күчү-шыдалзын улам быжыглаар деп, чаңгыс ниити бодал, чаңгыс аай чүүкүл бар.

Ажылчыннарның болгаш тараачыннарның бузулбас эвилели делгерезин!

Бүгү совет улустуң күчүлүг чаңгыс эвэ делгерезин!

Бистиң төрээн, ленинчи партиявыска алдар!

(Эш Д. С. Полянскийниң илеткелин дыңмиттиг адыш часкаашкыннары хөй удаа үзе кирип турган).

КОЛХОЗЧУЛАРНЫҢ ҮШКҮ БҮГҮ-ЭВИЛЕЛ СЪЕЗДИЗИНДЕ

Ноябрь 25-те хүндүскүнүң 4 шакта колхозчуларның Үшкү Бүгү-эвилел съездизинииң кежээки хуралы ажыттынган. Делегаттар колхозтуң чаа Чижек Уставының төлевилелиниң дугайында илеткелди чугаалажып эгелээн. Илеткелди СЭКП ТК-ның Политбюро кежигүнү, ССРЭ-ниң Министрлер Чөвүлелиниң Даргазының Бирги орлаачызы Д. С. Полянский кылган. Делегаттар болгаш аалчылар илеткелче улуг соңуургалын салган.

Кежээки хуралды даргалаан, Владимир областың «Большевик» колхозунуң даргазы, Социалистиг Күш-ажылдың Маадыры, ССРЭ-ниң Дээди Соведиииң депутады А. В. Горшков Тула областың «Чаа амыдырал» колхозунуң даргазы, Социалистиг Күш-ажылдың Маадыры, ССРЭ-ниң Дээди Соведиииң депутады И. М. Семёновка сөс берген.

Көдээ ажыл-агыйны хөгжүдериичче, совет тараачын чоннуң амыдырал деңнелин болгаш чаагай байдалын бедидеринче бистиң партиявыстың ленинчи Төп Комитединиң, СЭКП ТК-ның Политбюрозунуң, Совет чазактың хүн бүрүде улуг кичээнгей, сагыш салып турарынга өөрүп четтиргенин И. М. Семёнов Ленин орденниг "Чаа амыдырал" колхозтуң ажыл-ишчилериниң өмүнээзинден, Тула областың бүгү ажылчы чоннарының өмүнээзинден чугаалаан.

«Чаа амыдырал» колхоз бодунуң хемчээнип аайы-биле ортумак ажыл-агый: ооң тарылга шөлүү 2180 гектар. Тараазының ортумак дүжүдү 1961—1964 чылдарда бир гектардан-на 23,2 центнер, а 1965—1968 чылдарда — 32 центнер болган. Тараажылар бо чылын бир гектардан-на 41,8 центнер тараану ажаап алган, а күзүн чажар кызыл-тас болгаш арбай тараан чамдык участоктар бир гектардан 70 центнер хире тарааиу берген. Колхоз бир гектардан чылдың-на 200 центнер картофель, мал азыраар 900 ажыг центнер дазыл-чемиштиглер дүжүдүн ажаап ап турар.

Чер ажылының культуразын бедиткепиниң, эң эки сорттарны ажыглааныының ачызында база, бодавыже, механизаторларның, агрономнарның, бүгү чер ажылдакчыларының мергежилиниң улгатканының, оларның ак сеткилдиг ажылдап турарының ачызында ол хире чаагай дүжүттүг доктаамал ап болур арга бар болган.

Мал азыраарының бижыг чем-суурун тургускаш, колхоз ниитиниң мал ажылын чедишкининг хөгжүдүп, малдың баш санын көвүдедип, ооң продуктулуун бедидип турар. Сөөлгү дөрт чыл дургузунда бүдүрген эът 72, сүт—75 хуу көвүдээн. Эрткен чылын акша орулгазы көдээ ажыл-агыйның ажыглал черлериниң гектар бүрүзүнге онаштыр 700 рубль болган. Колхозтуң орулгазының көвүдээни-биле чергелештир үлешпес фондулары база өскен.

Колхозчулар съездизиниге Тула областан келген делеттарның өмүнээзинден оратор колхозтуң чаа Чижек Уставының төлевилелии болгаш колхозтарның чөвүлелдерин тургузар дугайында комиссияның саналын үүлдүг деп санаану, хүлээп алыр деп санал киирген. Черии камгалаарын экижидериче болгаш көдээни чаартыр тудугуиуң архитектура планнарын күрүнениң контролдаарын күштелдиреринче ургапган саналсүмелерии Устав төлевилелинге хамаарыштыр чугаалаан.

Индирде Киев областың Жданов аттыг колхозунуң даргазы, Социалистиг Күш-ажылдың Маадыры, ССРЭ-ниң Дээди Соведиииң депутады А. Г. Бузиицкий, Киев ховуларының ажыл-ишчилери колхозтуң Чижек Уставының төлевилелии боттарының конференциязынга бүрүнү-биле үүлдүг деп санаап, деткээн. Комиссия кежигүнү кижи болгай мен. Ынчангаш колхозтуң Чижек Уставының төлевилелин тургузар болгаш съездини чыылдырарын белеткээр талазы-биле үре-түнелдиг, улуг ажылды партияның ТК-зының Политбюро кежигүннериниң, СЭКП ТК-ның Чиңгине секретары, комиссия даргазы Л. И. Брежиевтиң кылганынга хапызы-биле өөрүп четтиргенимии илергейлексээр-дир мен деп, А. Г. Бузиицкий чугаалаан.

Үүгле Улуг Октябрьның тиилелгезиниң, ленинчи кооператив планың амыдыралга боттандырганының ачызында тараачын чон бодунуң черииң, салым-чолуунуң, амыдыралының ээзи болу бергеи. Көдээ күш-ажыл үлетпүр ажыл-ижиниге улам чоокшулап, ооң байдалы карактарга көзүлдүр өскерлип турар. Партияның политиказының түңнели ол. СЭКП ТК-ның март (1965 чылдагы) Пленуму төлевилеп айыткан болгаш партияның XXIII съездизи үүлдүг деп санааны, экономиктиг хемчеглер көдээ ажыл-агый бүдүрүлгезиң шалыпкын хөгжүдериинге таарымчалыг байдалды тургузуп бергеи деп, оратор чугаалаан.

А. Г. Бузиицкий ооң ыңай ажыглаттынмаан курлавырларны тодаргайлап чугаалаан. Чижээлээрге, бир гектарга 30 болгаш ооң-даа хөй өдек төккеш тарадып алырга, тараанын чаагай дүжүттүг болурун хандырар, ооң шынарын бедидер деп чүвеге колхозтуң улузу бүзүрээн. Аңаа холбаштыр органиктиг чемишчидилгелер орулгазы көдээ ажыл-агыйның ажыглал черлериниң гектар бүрүзүнге онаштыр 700 рубль болган. Колхозтуң орулгазының көвүдээни-биле чергелештир үлешпес фондулары база өскен.

Колхозчулар съездизиниге Тула областан келген делеттарның өмүнээзинден оратор колхозтуң чаа Чижек Уставының төлевилелии болгаш колхозтарның чөвүлелдерин тургузар дугайында комиссияның саналын үүлдүг деп санаану, хүлээп алыр деп санал киирген. Черии камгалаарын экижидериче болгаш көдээни чаартыр тудугуиуң архитектура планнарын күрүнениң контролдаарын күштелдиреринче ургапган саналсүмелерии Устав төлевилелинге хамаарыштыр чугаалаан.

Индирде Киев областың Жданов аттыг колхозунуң даргазы, Социалистиг Күш-ажылдың Маадыры, ССРЭ-ниң Дээди Соведиииң депутады А. Г. Бузиицкий, Киев ховуларының ажыл-ишчилери колхозтуң Чижек Уставының төлевилелии боттарының конференциязынга бүрүнү-биле үүлдүг деп санаану, деткээн. Комиссия кежигүнү кижи болгай мен. Ынчангаш колхозтуң Чижек Уставының төлевилелин тургузар болгаш съездини чыылдырарын белеткээр талазы-биле үре-түнелдиг, улуг ажылды партияның ТК-зының Политбюро кежигүннериниң, СЭКП ТК-ның Чиңгине секретары, комиссия даргазы Л. И. Брежиевтиң кылганынга хапызы-биле өөрүп четтиргенимии илергейлексээр-дир мен деп, А. Г. Бузиицкий чугаалаан.

Үүгле Улуг Октябрьның тиилелгезиниң, ленинчи кооператив планың амыдыралга боттандырганының ачызында тараачын чон бодунуң черииң, салым-чолуунуң, амыдыралының ээзи болу бергеи. Көдээ күш-ажыл үлетпүр ажыл-ижиниге улам чоокшулап, ооң байдалы карактарга көзүлдүр өскерлип турар. Партияның политиказының түңнели ол. СЭКП ТК-ның март (1965 чылдагы) Пленуму төлевилеп айыткан болгаш партияның XXIII съездизи үүлдүг деп санааны, экономиктиг хемчеглер көдээ ажыл-агый бүдүрүлгезиң шалыпкын хөгжүдериинге таарымчалыг байдалды тургузуп бергеи деп, оратор чугаалаан.

А. Г. Бузиицкий ооң ыңай ажыглаттынмаан курлавырларны тодаргайлап чугаалаан. Чижээлээрге, бир гектарга 30 болгаш ооң-даа хөй өдек төккеш тарадып алырга, тараанын чаагай дүжүттүг болурун хандырар, ооң шынарын бедидер деп чүвеге колхозтуң улузу бүзүрээн. Аңаа холбаштыр органиктиг чемишчидилгелер

бүдүрериниң болгаш оларны черге чажып төгериниң чымыштыг ажылдарын чиигедиринге дузадап чедирип көрүнер деп, эртем-шинчилел черлери биле үлетпүр ажылдакчыларына чер ажылдакчыларының чүгула дилээ бар. Колхозтарга бедик бүдүрүкчүлүг ажылдаар болгаш идегелдиг машиналар херек турбуже, амдыызында оларны бүдүрүп турары эвээш-ле болгай.

Курлавырлар мал ажылында база бар. Хамыкты мурнай малдың чем-суурун бижыглаары эргежок чугула. Ажылагыйбыска кукурузаны, соя биле тарымал тоорукту сырый тарыыр аргаиы ажыглаан бис. Оон ажыктыы кайгамчык: гектар бүрүзүнден мал чеминиң 100 единицазын ап турар бис. Көдээ ажыл-агыйның ажыглал черлериниң 100 гектар бүрүзүнге онаштыр бо чылдың 10 айынын дургузунда 650 центнер сүт, 270 центнер эът бүдүрер арганы ол берген деп, оратор демдеглээн.

Брест областың Жданов аттыг колхозунуң саанчызы, Социалистиг Күш-ажылдың Маадыры, ССРЭ-ниң Дээди Соведиииң депутады Л. И. Осиюк мынча дээн:

— Бистиң чүртувустуң көдээ ажыл-ишчилери колхозчуларның Үшкү Бүгү-эвилел съездизин онза кичээнгейлиг болгаш өөрүшкүлүг, сорук киришкининг ажылдап уткаан. А биеэде Барыын Белоруссияга чүрттай чораан, хөлечии меңээ ол ийи дакыыр байырлал болган. Бо съездиниң делегаты болур. Москвага колхозчуларымны төлээлекчилээр алдарлыг апаар мен деп бодаары 30 чыл мурнунда мээң сагыжымга-даа киреп турган бе ынчаш?

Бистиң аар-берге эрткен үевис биле чырык чаагай —бөгүнгү хүнүвүстү деңнээри безии берге-дир — дээш, оратор оон ыңай чугаалаан. Черивиске Совет эрге-чагыргабиле катай оон сыр еске, кайгамчыктыг амыдырал моорлап келген. Улуг, биче суурларывыс шупту чаарттынгаш, кижилериивис өзе берген. Барык бажың бүрүзү телевизорлуг, мотоциклдиг болгаш ажыл-ишти чиигедир дузалыг, чүүл-бүрү оон-даа еске машиналарлыг. Биеэде бистиң таваржын эрткен бергелеривисти ам аныяктар чүгле улустуң чугаалаарындан, кино-чуруктардан билип ап турар-ла болгай. Биеэде дег, хуу ажылагыйлыг чурттай бээрин күзээр кижи-даа кайда боор. Бистерниң, колхозчуларның дугайында төрээн Коммунистиг партиявыстың болгаш Совет чазаавыстың сагыш салып турарынга хапызы-биле өөрүп четтиргенимии четче илергейлептер сөстер безии тыпкыр мен—деп, Л. И. Осиюк чугаалаан.

Съездиниң ол делегады саанчылаан, ам 21 чыл ажылдап келдим дээрге, адыш часкаашкыннары дыңмиреп үнген. Л. И. Осиюктуң уруу он чыл школазын дооскаш, база саапчылай берген. Бедик продуктулуг инектер өстүрүп алгаш, эрткен чылын инек бүрүзүнден 7920 килограмм сүт саап алган мен деп, оратор дыңнадырга, база адыш часкаашкынпары чаңгыланып үнген. Бистиң чүртувуста бөдүүи кижилериң ажыл-ижии чон көрүнгүр үнелээр. 1958 чылда меңээ Социалистиг Күш-ажылдың Маадыры атты тывыскан. ССРЭ-ниң Дээди Соведиииң депутадынга соңгуткан мен. Кандыг-даа буржуазтыг чуртка бөдүүи көдээ хереэжен кижи чазак кежигүнү болу берген турар эвес.

Механизаторлар, чер ажылдакчылары, малчыннар —бистиң бүгү чуртташтарывыс ам бистиң съездивистиң ажылын кичээнгейлиг соиуургап, бешчылдың түңнел чылы — 1970 чылда көдээ ажыл-агый продуктуларын бүдүрерин дыка көвүдедир дээш, бедиткен хүлээлгелерии ап, чарыштыг ажылдап турар. Күчүлүг совет Төрээн чуртувустуң быжыгып, чечекгелип турарынга бистиң ажыл-ишчилеривис күжүн, билиг-мергежилин харамнанмайн бээр деп, съездиниң бедик индирииден база катап айыткаксап тур мен—деп, Л. И. Осиюк чугаалаан.

Краснодар крайның «Кубань» колхозунуң даргазы, Социалистиг Күш-ажылдың Маадыры, ССРЭ-ниң Дээди Соведиииң депутады М. И. Клепиков сөс алган.

— Партияның Төп Комитединиң Чиңгине секретары эш Л. И. Брежиевтиң колхоз тургузуун хөгжүдериниң үндезин айтырыгларының дутайында чайыпанчак чугаазы съездиниң делегаттары бистерге хапызы-биле сонуургапчыг болду. Чер ишчизиниң ажылын партиявың бедик үнелеп, ооң мурнунга кайгамчыктыг перспективаларның ажыттынып турарын көөрге, кижиниң улам эки ажылдаксаазы, төлевилеттинген эчис соруглаиы чедип алырынче дүрген чоруксаазы келир-дир — деп, М. И. Клепиков чугаалаан.

Бистиң чүртувустуң көдээ ажыл-агыйының базыммының ырак бурунгаарлаанын сөс алган эш ылаңгыя бодунуң «Кубань» колхозунуң чижээнден көргүскеи. Ол ам хөй адырлыг, улуг ажыл-агый. Ооң тарылга шөлүү 12 муң гектар, мал фермазы 12, улуг куш фермазы база бар. Кол фондуларның үнези 1950 чылда 500 муң рубль турганывдан 1968 чылда 11 чартык миллион рубль болурунга чедир өскен. Колхоз чылдың-на 26 муң тонна тарааиы, 1400 тонна эът ти, 7 муң тонна сүттүү, 80 муң тонна чигир сөөклазын болгаш оске-даа хөй-хөй продуктуларны бүдүрүп турар.

Эрткен чылын акша орулгазы 9 миллион хире рубль болган.

Амгы үеде колхоз — улуг ажыл-агый болгай. Ону удуртуру белеи эвес. Төлээлекчилер хуралдары биле бригадалар чөвүлелдери чижектиг эргелел хевирлериниң дугайында чүүлдерни Устав төлевилелинде кииргени ынчангаш кончуг шын — деп, эш Клепиков түңнелинде чугаалаан.

Колхозчуларның Үшкү Бүгү-эвилел съездизи Коммунистиг партияның болгаш Совет күрүнениң үндезилекчизи В. И. Ленинниң төрүттүнген хүнүнден бээр 100 чыл болуруи төлептиг уткууру дээш бүгү улустуң чарыжының үезинде эртип турар.

База-ла бүгү совет кижилер дег, узбек тараачын дехканнар бистерге ол кижиниң ады кызыгаар чок эперелдиг. Тараачын чоннуң аас-кежиин чедип алырының дүлгүүрүн бистерге Ильич тутсуп берген болгай. Бистиң аныяк республикавыска берге 1918 чылда В. И. Ленин Туркестанның сугтат тургузуп алыр ажылдарына 50 миллион рубльди үндүрүп бээр дугайында декретке ат салып берген. Ол декрет кандаашкыныыг ховуну чаартып эгелээр деп шиитпирлээн.

Ленинниң чагыын амыдыралга боттандырар улуг аас-кежии бистиң үлүг-хуувуска таварышкан. Биеэде элезинииг, кандаачал чораан ол чер революция мурнунда Узбекистанның бүгү девискээриниң барык шуптузуунуң бүдүрүп турганы кире, чартык миллион чыгам тонна хөвеңни чуртка ам безии чылдыңна берип турар.

Кандаашкыныыг ховуларны ажыглалга эң баштай киирип ап эгелээнниериың бирээзи — бистиң В. И. Ленин атыыг колхозувус — сутгаттыг 2400 гектар черии тарыи турар. Гектар бүрүзүнүң хөвең дүжүдү үш катап өскеиц, 29 центнер болурунга четкеи деп, Узбекистанның Сыр-Дарья областының В. И. Ленин атыыг колхозунуң даргазы, Социалистиг Күш-ажылдың Маадыры, ССРЭ-ниң Дээди Соведиииң депутады Н. Юлдашева чугаалаан.

Бистиң колхозувуста оп. чеди национадлың төлээлекчилери чаңгыс аай өг-бүле болу берген чурттап турар деп чүве оон-даа кайгамчыктыг. Колхоз даргазы — узбек хереэжен кижи, партком секретары — таджик, кол инженери — корей, кол мал эмчизи — орус кижи, участок агроному — еврей, база бир участок агроному — азербайджая, ферма эргелекчизи — чуваш, ногаалжылар бригадири — молдаван, агроном-автомологу—татар, бухгалтери — казах... Колхозувустуң байлактарын улам арбыдадыр, болдунары-биле чиик өртектиг, хөй көдээ ажыл-агый продукциязын бүдүрер— шуптувуз чаңгыс аай соруглагыг, чаңгыс аай чүткүлдүг бис деп, оратор ооң ыңай чугаалаан.

Колхозчу көдээниң ишчилериниң дутайында Коммунистиг партияның, ооң ленинчи Төп Комитединиң ада ёзу-биле доктаамал сагыш салып турарынга хапызы-биле өөрүп, четтиргенивисти дамчыдарын колхозчуларывыс меңээ дааскан деп, Чөөп-Казахстан областың Жданов аттыг колхозунуң даргазы К. Капышев чугаалаан. Колхозчу тараачын чоннуң Совет чуртка боттандырган кайгамчык улуг чаартылгаларыы бистиң съездивиске СЭКП Төп Комитединиң Чиңгине секретары Леонид Ильич Брежиевтиң чайынанчак болгаш хапы утка-шынарлыг чугаазында илергейлеттинген. Көдээ ажыл-агыйның бүгү адырларын улам шалыпкын хөгжүдерии хандырары— партияның Төп Комитединиң берген айтышкынын амыдыралга боттандырар дээш, колхозчулар боттарындан хамзаржыр бүгү чүүдериы кылыр.

Чаа Чижек Уставтың төлевилелии Чөөп Казахстанның колхозчуларын, база-ла көдээниң бүгү ажыл-ишчилерии дег, кайгамчык улуг сонуургалдыг уткаан. Уставтың төлевилели колхозчу көдээниң бүдүрүкчү күштерииың хөгжүдезиниң деңнели-биле, колхозтарда тургустунган иштики бүдүрүлге харылзазалары-биле, коммунистиг тургузуушкунуиың амгы үеде соруглагы-биле бүрүи дүжүп турар.

Казахстанның хөгжүлдезиниге көдээ ажыл-агыйны коллективизастааны тергиин улуг ужур-дузалыг болган. Колхоз тургузуунуң тиилелгези көдээни кулактарның болгаш байларның мөлчүлге кинчизиндеи, аңгы талазы-биле оскележир чарлыышкындан, ядарал, түргедолден моңге чарын алган. Ону 1930 чылда тургустуиган Жданов аттыг колхозтуң чижээнден көөрге безии илдеи. Ам ооң ажыглаар чер девискээри 32 муң гектар. Кол бүдүрүлге фондуларының үнези 3,5 миллион рубльден ашкан. Артель 95 трактордуг, 56 автомашиналыг, тараа ажаап алыр 40 комбайнныг, көдээ ажыл-агыйга ажыглаар өскедаа хөй-хөй техникалыг. 1969 чылда 7600 гектар шөлдүң гектар бүрүзүнден ортумаа-биле 24 центнер тараа дүжүдүн ажаап алган.

Колхоз бо чылды бир миллион 600 муң ажыг рубль арыг орулгалыг доозуп турар деп, оратор медеглээн.

Колхозтар биле күрүнениң чугула эрге-ажыктарына бүрүи дүгжүп турар, колхозтуң чаа Чижек Уставын бадылаар дугайында баштай сөс алган эштериң саналдарын К. Капышев Чөөп Казахстанның төлөөлериниң өмүнээзинден деткээн.

Съездиниң киржикчилериие байыр чедирер дээш Москва хоорайның ажылчыннарының төлөөлери келген. Фабрикалар биле заводтарның төлөөлери пидирге келгилээп. Оларны съезд адыш часкаашкынпары-биле уткаан. Лихачёв аттыг автомобиль заводунуң даргазы, коммунистиг күш-ажылдың шалыпчызы К. И. Малиигге сөс берген. Колхозчуларның Үшкү Бүгү-эвилел съездизиниң делеттарын бистиң Төрээн чуртувустуң наймысылалы кайгамчык улуг өөрүшкүлүг уткуп турар-дыр деп, К. Н. Малин чугаалаан.

Колхозчуларның чедишкининериие, күш-ажылынга Москваның ажылчы чоннары база-ла бүгү совет кижилер дет чоргаарланып турар. Бистер, ажылчыннар В. И. Ленинниң төр

ОГЛУ АРЫТКАН

БИР-ЛЕ КАТАП бистиң эмнелгеге өкпеге дегдирип аараан бир кырган келген. Ол 70 хар ашкан кижи. Оон чугаазы-биле алырга, ол бо кыраан назынында аарып-даа көрбээн, эмчилерден чаңгыс түң эм-даа чалап ижип көрбээн кижи-дир. Оон бо аараан чылдагааны оны «хай-бачыт тавараан», черле чүвениң аяны, ынчангы Кызылбайның дыңнааны, оон аалының чанында бир-ле чиктиг чүве болганында.

Кырган адазы аарый бээрге оон оолдары, кыстары, күдээлери, кенээттери үргүлчү айтырыш кээр, харын-даа эмчилер «эки кижиге чоп үргүлчү кээп, чыглып турар улус сиилер, ажырбас, ол экирий бээр» дээрге-даа хоржок, бо-ла дилег кылып, ону көөрүн, чугаалажырын күзээн турар улус.

Оон улуг оглу бир-ле база чедип келгеш, дилээн-дир.

— Дүүн база кирдиңер чоп, эки кижи ышкажыл, төрелдерп кирген соонда-ла муңгарап, сагыш-сеткили баксырай бээр хире кижи-дир. Ынчангаш силерни киирбезин чөпшээреп көрүңер—деп диледим.

— Шын-дыр ийин харын, эмчи. Ынчалза-даа мен дүүн оон канчангаш ыдыг «хай-бачытка» таварышканын чугаалап, тайылбырлап четтикпейн баргаш кижи мен, ам ону таптыг чугаалаайн дээш, ону чугаалазымза ол шуут сегереп, сеткил-сагыжы эки апаар чадавас, чөпшээреп көрүңер, эмчи—деп, ол улам-на улай диледи.

— Силер ол ачаңарга чүүү чугаалаар, тайылбырлаар дээниңерни меңээ чугаалап болур иргп силер бе, силер чүнү чугаалаарыңарны эмчи база билзе эки ышкаш-тыр — деп, «хай-бачыт» деп чүзүл боларның дээрзин биликсээш, айтырдым.

— Ынчанмайн канчаар эмчи, чугаалап болур мен. Силер ыдыг янзылыг чүүлдерни сонуургаар хевирлиг кижи болгай силер—дээш, ол оон ыңай мынчаар чугаалады:

— Бо дээрге энир чылын болган чүве-дир. Бистиң суурнуң чонунуң чамдыызында янзы-бүрү чугаалар шаандан тура эмга чедир үргүлчүлеп турар. Ачам сугга энир чылын Кызылбай деп хамчыы кадай келгеш, «эрткен кежээ Көк-Чыраа адаа-биле эртип чыдырымда, силериниң аалыңар кедээинге дүңгүр эдип турду. силериниң аалыңарга бир-ле хай-бачыт болур боор, дүңгүр эдерге багай чүве дээн» деп, оюн-баштаа-биле чугаалап орган дээр. Оон соонда, оң шаа хонганда, ачам сугнуң аалыпга ырактан төрелдери келген. Орта улус арагалаан. Бир аныяк эр бо кырганны эттеп-эттеп үндүр октанкан. Ынчан черле соок дүне болган. Кырган дашты аа хонгаш, оон эртенинде эъди изнир, чөдүрер, хан боралгактыг чүве дүкпүрүп, хөрээмейлээш, олчаан аараан кижи. Бо эмиелгеге келгеш, эм сыкыртып эмиээрте, экижип турар ышкажыл. Амгы үеде дегдирипишкин, шаандагызында бодаарга эмнеттингир, улус-даа өлбес болган чүве ышкажыл. Шаанда болза «хөрээм дээн кижи удатпас» дижир болгай.

Бодуңун бо байдалын Кызылбай кадайның чугаалааны дүңгүр эдип турганында шаанаар, «хай-бачыт халдаан» дээр кижи ышкажыл. Моон дугайын тайылбырлаар дээн кижи мен—дээш, ол оон ыңай бир-ле чүве боданып, ыыттавайн ор.

— Ынчаарга ам чүл ынчаш, кырган кижиниң ол бүзүрелин канчап чидирер силер, ол оозундан канчап адырлыр деп бодаар силер?—деп, ылавылап айтырдым.

— Шынап-ла, эмчи, ол дүңгүр эде бээр чүве. Бир хам кижи өлүргө эт-херекселин бистиң суурувустуң кедээинде улуг, уялыг чокпак дыт адырында азып каан, а оон бээр 30 чыл ашкан. Хамның кедер идик-хеви үр үеде турган, ирии, тоглап дүшкен чорду. Ынчалза-даа чаъс дүшпес, чаглак черде турар дүңгүрү ам-даа өй-ойлеп эдип турарын улус дыңнаан боор чүве-дир. Оон эдери ылаңгыя он, он бир айларда шуут кежээлей бээр, шуут-ла хам бодуу хамнап турганы-биле дөмей дивес силер бе. Мен-даа ону дыңнаан мен, улус-даа херек кырында дыңнаан боор чүве. Ол дүңгүрүнүң эдери артында үе-шактыг. Чок болза эртен тос-он шак үеинде, азы кежээ беш-алды шак үеинде. Ону улус билир болгаш, Көк-Чыраа чоогу-биле эртпес, корлар.

Ол улуг чокпак дыт тың-на кара чаңгыс. Чыраа аразында чокпая берген турар. Ону кижи көргеш-ле, сагышка бир-ле чүве кирер элдеп дыт. Артында улус «Хам-Дыт» деп адап алган. Бо кырганның аалы, кыштаа оон ишкээр чарында, беш-алды километр хире ырак, ынчангаш ол дүңгүрүнүң эдери кыжын суг оон бээр безин хос дыңналыр дээр.

— Ол ыдыг-ла-дыр. Ынчаарга ол дүңгүрүнүң эдип турар чылдагааны чүү деп бодаар силер ынчаш, хамның аза-шулбузу бе, азы чүл ол—деп, ону үзе кирип, сонуурган айтырдым.

Харын аан, эмчи. Мен оон чылдагаанын билирии-ве билир кижи мен. Ынчалза-даа улуска ону чугаалаарымдан, ылаңгыя кырган, чүвеге бүзүрээр улустар суг болза «бүжар-бак, шынап-ла хай-бачыт халдаар» дээри чугаажок дээш, сестир мен. Ынчалза-даа ону ачамга ам баргаш чугаалап, тайылбырлаар бодааным ол-дур ийин.—дээш, ам адазынче кирерин чөпшээреэр боор дээн хевирлиг менче көрүп олур.

— Силер каңдыг-даа багай сеткил чогу-биле чугаалап көрүнерем, эмчилериниң эмнээшкинниге бүзүрээр силер бе?—деп айтыра каантым.

— Бүзүревес боор бе, эмчи, бүзүрээр, харын ону ачамга база чугаалаар мен—деп, ол чүвениң ужурун черле арай чугаалаксавас хевирлиг.

— Чә, ыдыг-дыр, ынчаарга ол дүңгүр эдериниң чылдагаанын меңээ чугаалап берицер, оон соонда демги кырганывыска ону чугаалаар, чугаалавазын сүмележир бис—деп, ону шуут-ла албадаптым ышкаш.

— Ынчаар-дыр харын эмчи, сүмележиилп, кырган кижиниң канчап билир, соора-даа биле бээри чадавас. Ыыдыг чүве ол. Ынчан күс дүжүп, карадоңдак апарган. Хам-Дыттың хамнаары кежээлээн. Эртеи, кежээ дүңгүнейнип-ле турар ыыдыг. Ынчан аныяк, дөстүмес кижи мен. Оон мурнунда хам хамнап турганын-даа орта көрбээн мен. Ону барып көрүксээрим хөлчок. Бир-ле кежээликтей ыяштап чоруурумга Хам-Дыт дүңгүнейнип хамнап тур. Дыңнаалаарымга бир-ле чүве дүңгүр хөмүн сыйбап-даа турган ышкаш. Ыяжым чүктээр кылдыр белеткеп каапп, Хам-Дытче үглай кедеңгирлей, кончуг оожум, талдар аразы-биле чоруптум. Ынчап чораап, мырыдай Хам-Дытка чедип келдим. Чокпак тенниг-хараган аразынче кире бергеш, топтап көрүп чыдыр мен. Арай сестпр-даа мен. «Чүве аскерер хире эвес келдим» деп бодаып, Хам-Дытта аскан дүңгүрүн көөрүмге сиртинден бир-ле чүве-биле кырлайтыр аскаш, адаанда база бир-ле чүве-биле хат-салгынга шимчевезин дээн хевирлиг бағлап каан болду. Чүү-даа шимээн чок. Чүрээм диртилээрии безин дыңнап чыдыр мен. Ол-ла талдар аразында «чыыйт-чыыйт» дээн, бо-ла ногаан хөкпештериниң чорбас-ла черлери чок, мени долгандыр талдар дамчып, ону соктап ужуп турлар. «Ынчап ол дүңгүр хамнаарын меңээ көргүспези ол-дур бо-ларның» дээш, арай ажыпып, бичии даштар ап алгаш, оларны бүдүү дажаар-даа мен. Дүңгүр чанында суг чыглы бээрге хорадаарым кончуг. «Барып-барып дүңгүр долгандыр ужар, оон ыравас, кулугурларны» деп ажынгаш, шуут шыдынмайн-дыр мен.

Ынчап-ла көрүп чыдарымга үш ногаан хөкпеш дүңгүрүнүң үш түгүнден туттунуп алгаш, оон хөмүн соктаарга, артында кудуруктары хоруңайпып орар, даажын түү дээр, ону соктаары артында аяныыр, элчип-солчуп соктап турда, шуут каалаар чүве апарды. Орта оларны дыка үр дынналым. Дүңгүрге оон өске түү-даа болбады. Манап чадааш, база аярар, оожум ыяжымче чоруптум. Ыяжымга чедип келгеш дыңнаарымга, олар ам-даа соктавышаан турлар. Шаанда-ла дыңнааның ышкаш дүңгүрүнүң даажы ынчаар, «хамнап» чыдып келды. Дыка ырагыжамга дүңгүр дүңгүледи. «Ногаан хөкпештер хамнап турары ол-дур» деп боданып чордум. Ынчангаш дүңгүр эдип турар эвес, ол ногаан хөкпештер ону соктаарга эде бээр деп оон бээр-ле билген кижи мен. Ногаан хөкпештер черле эътке ынак кулугурлар болдур ийин. Дүңгүр хөмүн соктап, оон-биле чемненири ол чүве ышкажыл. Олар артында эртен, кежээ чемненир, ынчангаш дүңгүрүнүң эртеп, кежээ эдип турары ол.

Мындыг элдептиг болгулаар чүве-дир, ынчангаш ону ачамга тайылбырлаза бүзүрээр ирги бе дээрим ол-дур ийин, эмчи—деп, ол мени түү дээр ирги дээп хевирлиг манап ор оң.

— Мен бодап көөрүмге, аарыг кижиге анчыг, халалыг эвес-ле ышкаш чүве-дир. Барынарам че, чугаалажыңар — дээш, ону адазынче киирип-тим. Оон соонда, каш хонганда, кырганга ужуражырымга ол хөглүг, каттырып чыдар чораан. Оон «хай-бачыдыңо оглу арылдырганы ол-дур» деп бүзүрээп мен.

Д. КУУЛАР.
эмчи.

Атеизм темазынга

Баштыңчының дугайында

Бай-Хаак. (Телефон-биле). Таңды районда 8 ленинчи лектория ажылдап турар. Орта чыл эгезинден бээр 260 хире лекция номчуттуган.

Партия, совет ажылдакчылар, «Билиг» нийтилелиниң кежигүннери ажылчы чонга В. И. Ленинниң ажыл-чорудулгазының, ленинчи идеяларның амыдыралда боттанып турарының, бистиң чуртта коммунизм тургузуушкунунуң, СЭКП-ниң удуртукчу ролюнүң дугайында лекцияларны номчуп турар.

Ленинчи темага пропагандаңы калбартып чорударынга «Революцияның чалбыыжы» көдээ ажыл-агый артелинде эштер Кононенко, Саломатов, район төвүнде эштер Маспык-оол, Тушков болгаш өскелер-даа идепкейлиг кирижип келген.

Баштыңчының дугайында лекцияларга 13 муң хире кижи олурушкан.

СОЛУН ЛЕКЦИЯ

Чоокта чаа СЭКП-ниң Бай-Тайга райкомунуң, райкүүскомунуң ажылдакчыларынга, Тээли суурда албан-организация черлериниң удуртукчуларынга Тыва АССР-ниң статистика эргелелиниң начальниги В. И. Качаев 1970 чылдың январьда болур Бүгү-эвилелдиң чурттакчы чонунуң чизеининң политиктиг ужур-дузазының ажыктыының дугайында болгаш анаа белеткел ажылдарының талазы-биле солун лекцияны номчаан.

Районда чизеге белеткел ажылдарынга ол доктаагаш, көдээ Советтериниң ам-даа шоолуг ажыл чорутпайн турарын демдеглээн.

Депутат хүнү

Каа-Хем райкүүскому депутат хүнүн эрттирген. Аңаа Сарыг-Сеп суур Советиниң депутаттары киришкен. Райкүүскомнуң секретары эш Бондаренко «Депутаттарның соңгучуларының чагыгларын күүседип турарының болгаш сорулгалар дугайында» илеткелин дыңнаан.

Суур Советиниң депутаттары ажылының дүржулгазын солушкан.

П. ПОПОВ.

Маадырие

Бады-Белек Монгуш он уругну төрээш кижизиткен. Маадыр иениң алдын сылдызы оон хөрээнде чайынналып чоруур.

— Он уругну өстүрүп, кижизидери ыыдыг-ла белен эвес. Ынчалза-даа бо үе магалыг чүве-дир. Хой уруглуг дээш акша-хөренги дузаламчызын күрүне ай санында бээр. Өөрени бээрге күрүне хандырылгазынга турар. Уруглар күзээн эртемин чедип алыр, оларга кандыг-даа дээди, ортумак өөредилге черииниң эжиктери ажык. Шаанда шагга канчап деннээр. Аваныс бичиивистеле өлүп калган. Үш чаш дунмаларымны азыраар, өстүрер улуг меңээ таварышкан. Ачавыс байларга хөлечиктеп чораан. Ажыг-човуланы көрүп чордувус. Амгы үениң ажытөлү кайгамчык аас-кежиктигдир—деп Б. Монгуш чугаалайдыр.

Албан-оол биле Бады-Белек Монгуштарның уруглары янзы-бүрү ажылда боттарының үлүүн киирип чоруурлар. Олардың аразында ажылчын, башкы, чолаачы, садыгжы дээш кандыг эртемниг кижи чок дээрил. Монгуштарның өг-бүлези «Тыва» совхозтуң малчыннары. Олар 300 ажыг хойну семирткеш, күрүнеге дужаар хүлээлгени алган. Олар сорулгазын күүседип шыдаар-даа.

К. САРЫГ-ООЛ.

делегей бо хүннерде

Чугула улуг болуушкун

● **ПРАГА. (СЭТА).** Праганың «Земедельске новины» солуну колхозчуларның Москвада ажыттынган III Бүгү-эвилел съездизин соөлгү хүннерниң эң чугула болуушкуннарының бирээзи кылдыр үнелээн. Солуннуң Москвада тускай корреспондентизи В. Выстречил съездиниң болур-чогууру-биле белеткээнин айтып, колхозтуң чаа Чижек Уставын Совет Эвилелиниң бүгү 36 муң колхозтарынга чугаалажып көргеи фактыны онзалап демдеглээн.

«Бо үеге чедир кылдыңган ажылды съездиге чүгле үнелеп көөр эвес, харын база совет колхозчу көдээ ажыл-агыйны хөгжүдериниң улам ыңайгы перспективаларын айтыр» деп, «Земедельске новины» солун бижээн.

Колхозчуларның III Бүгү-эвилел съездизинге холбаштыр «Руде право» солун ССРЭ-де улуг кичээнгейин салып турары көдээ тудугуңуң айтырыгларының дугайында Москвада бодуңуң корреспондентизинниң делгеренгей чүүлүн парлаан.

● **СОФИЯ. (СЭТА).** Болгар хөй-ниитин, ылаңгыя кооперативтиг көдээниң ажыл-ишчилери колхозчуларның Москвада ажыттынган III Бүгү-эвилел съездизин улуг сонуургал-биле көргеп. Съездиниң кол сорулгазы болза, колхозтарның Чижек Уставын чугаалажып көрүп, хүлээп алыры болур дээрзин айытпышаан, «Земедельско знаме» солуниүң демдеглээни болза, совет көдээ ажылагыйның улам күчүлүг көдүрлүүшкүнүүң үндезини болуп чаа Устав чүгле Совет Эвилелинге эвес, харын база өскедаа чурттарга онза ужур-дузалыг.

● **СТОКГОЛЬМ. (СЭТА).** Колхозчуларның Москвада ажыттынган съездизин швед парлалганың улуг кичээнгейин хандыткан. Скандинавияда эң улуг солун — «Дагенс нюхетер» Москвада болуүң корреспондентизиниң совет көдээниң амыдыралында ол болуушкунга бараан болдурган делгеренгей чүүлүн парлаан. Съездиге хүлээп алыр ужурлуг көдээ ажыл-агый артелиниң чаа Уставының төлевилелин элээн каш айларда калбаа-биле чугаалажып көргенин болгаш чаа Устав совет көдээ ажылагыйны улам ыңай көдүрериңге дузалаар дээрзин солун онзалап демдеглээн.

Көдээ ажыл-агыйны хөгжүдериңге болгаш көдээ ажылагый ажылдарын механизастаарынга аажок улуг кичээнгейни Совет Эвилелинде салып турарын «Дагенс нюхетер» айытткан. Бо беш чылда көдээ ажыл-агыйга капитал салымчыннарының чыл бүрүде көөүдеп келгенинии фактызы ол дугайын хереченлеп турар деп, солун бижээн.

● **ПАРИЖ. (СЭТА).** Колхозчуларның Үшкү Бүгү-эвилел съездизиниң ажытгынган дугайында дыңнадыынга Франс Пресс агентилел съездиге хүлээп алыр ужурлуг чаа Уставның төлевилелинден түс-түс чүүлдерни чижек кылдыр көргүскен. Уставтың сорулгазы болза, колхоз будүрүлгезиниң орулгалыын бедидери болур дээрзин агентилел демдеглээн.

Франс Пресс агентилел съездиниң ажыдыышкынынга СЭКП ТК-ниң Чиигине секретары Л. И. Брежневтиң чугаазының улуг ужурлуазын демдеглээн.

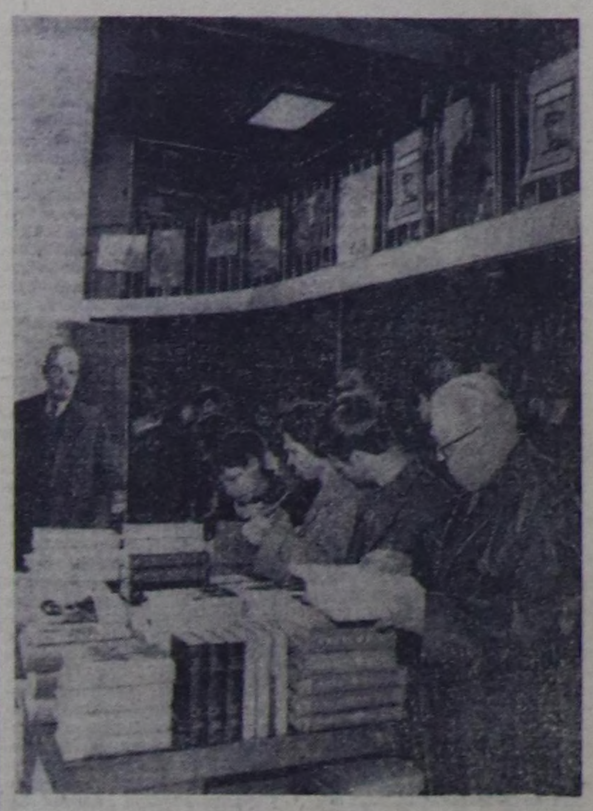
Совет колхозчуларның съездизинде элээн чурттардан, оон иштинде Финляндиядан аалчыларның олуржуп турарын дыңнадыгда база демдеглээн.

● **НЬЮ-ЙОРК. (СЭТА).** Москвадан келген дыңналыгларга америк информация агентилелдери колхозчуларның Үшкү Бүгү-эвилел съездизиниге улуг кичээнгейни салып турар.

Совет колхозчу тургузугну бүгү талалыг хөгжүдериниче угландырган хемчеглерни айытпышаан, ЮП агентилелдиң корреспондентизи сөөлгү беш чыл планын ёзугаар көдээ ажыл-агыйга киирген капитал салыышкынныңарының улуу-биле көвүдээнин демдеглээн.

Агентилел съездиде чугаалажып турар көдээ ажыл-агый артелиниң Чижек Уставынга улуг кичээнгейни салган.

Коммунистиг партия колхозтарны экономика талазы-биле деткиринии политиказын моон соңгаар-даа үргүлчүлээр, механизацияже, сугтат ажылдарының хемчээлин калбартырынче болгаш чеминчидилгелерни ажыглаарынче угландырган күжениишкиннерни улам салыр дугайында СЭКП ТК-ның Чиигине секретары Л. И. Брежневтиң сөстерин информас агентилелдери онзалап демдеглээн.



Болгария Улус Республикада орус номнарны билер болгаш оларга кижилер ханы ынакшылдыг. Орус чечен чогаалдың классиктериниң болгаш амгы чогаалчыларның муң-муң аттарлыг чогаалдарын, медицинаның, тоогунуң номнарын улусчу эрге-чагыргаңган чылдарында ында парлап үндүргеп. Делегей пролетариадының баштыңчызы В. И. Ленинниң чогаалдары ол чуртта калбак сураглыг.

ЧУРУКТА: Софияда орус номнуң Максим Горький атыт теп магазинниге садып алыкчылар кезээде хөй болуруп көргүскен.

(БТА — СЭТА-ның фотозу).

Ленинчи юбилейге

Куба белеткенип тур

ГАВАНА. (СЭТА). Кубаның ажылчы чоннарынга Профотву В. И. Ленинниң төрүттүнген хүнүнден бээр 100 чыл оюнга холбаштыр хемчеглерниң планын ажыдап кылган. Будүрүлгелерге болгаш албан черлеринге «Ленинчи ужураажымышкыннарны» эрттирери, кинофильмнерни көргүзери, делгелгелерни организастаары, ленинчи делгиларни ажыдары, литература конкурстарын чорудары планда көрдүнген.

«Граница» солуннуң айытканы-биле адырга, профсоюзилелериниң чер-чер организациялары ленинчи планнарын чугаалажып көрүп, тодаргайкыдары эгелээн.

Индира Гандиниң чугаазы

ДЕЛИ. (СЭТА). Индий национал конгресстиң Бүгү-Индий комитединиң онза сессиязынга чүве чугаалап тургаш. Премьер-Министр Индира Гандиниң медеглээни болза, «партияны улус чонга чоокшулаадыр», «ону чаартыр болгаш сепкередирә-биле бүгү күжениишкиннерими салыр мен, чуртка социал болгаш экономиктиг чаартылгаларның эргежок чугулазын тодаргай медереп-билип турар бис деп. Премьер-Министр демдеглээн.

Индий национал конгрессто барыын болүүлел партияның политиказын боттандырарынга мооңдактап келген болгаш оон бүгү ажыл-чорудулгазы партияга чарыдырышкыныче, улус массалар-биле партияның харылзааларын кошкадырынче угланган турган дээрзин Индира Гандп чугаалаан.

Барыын болүүлелдиң ороллажышкынарыны буураашкынга таварышкап деп чүвенин Бүгү-Индий комитеттиң амгы сессиязы көргүскен деп, Индира Ганди медеглээн. «Улам сырый каттыжып, улустуң болган чурттуң эргеажыктарынга ажыл-чорудулганы идепкейжидер» деп, ИНК-ниң кежигүннерин ол кыйгырган.

Редактор К. Н. ДИПГА.

КИНО

НОЯБРЬ 27-ДЕ

«НАЙЫРАЛ»: Киночыынды 10, «Коңизэт куйнуң чажыды» 14, «Кудумчу таарыштырыкчызы» 16, 17.55, 19.50, 21.15 шактарда.

«КАА-ХЕМ»: «Амангельды» 15, «Амыдыралывыстың эки чылдары» (1 болгаш 2 кезектери) 17, 20.10 шактарда.

«ЕНИСЕЙ»: «Чапайның эзиржигештери» 10, 14, «Чараш чорбаан мен» 16, 17.45, 21.20, «Доктор Абстың шенелээри» 12, 19.30 шактарда.

САДЫП АЛЫКЧЫЛАРГА

Ноябрь 30-де, воскресеньеде, Кызылдың 4, 7, 10, 11, 13, 18, 19, 22, 41, 45, 47 дугаар үлетпүр бараанар магазиннери болгаш универмагы ниити чурум ёзугаар ажылдаар.

КЫЗЫЛДЫҢ САДЫГ ЧЕРИ.

Бай-Тайга районнуң ажылгы чоннар депутаттарының район Советиниң депутады, районнуң күүсенчи комитединиң кежигүнү, «Тээли» совхозтуң директору Кара-Доңгактың иези

КАРА-ДОҢГАК
Шынар-ооловна Сендиниин

үр үеде ааранаш мөңээни-биле ходбаштыр СЭКП Бай-Тайга райкому, райкүүском болгаш районнуң көдээ ажыл-агый бүдүрүлге эргелели, совхозтуң партия, комсомол болгаш ажылчын комитеттери оон өг-бүлезиниге болгаш төрелдериниге хамы кажыдалын илергейлеп тур.

БЕЛЕТКЕЛИВИС

Барыын-Хемчик районнуң «Большевик» колхозунда чер ажылы-биле чергелештир. ажыл-агыйның база бир чугула адыры мал ажылы болуп турар. Артель 10 муң баш шээр малдыг, муң ажыг мыйыстыг бода малдыг, 360 баш чылгылыг. Мал ажылы чыл бүрүзүнде-ле эвээш эвес оруланы берип турар.

Ажыл-агыйда малдың быжыг чем-сууру тургустунган: 1100 тонна сигении, 510 тонна кок суланы, 300 тонна концентраттыг чемни, 2100 тонна силосту, 1000 тонна савацны болгаш 20 тонна будук-бүрүнү белеткээн. Белеткээн чемнер ниитиниң малын кышкы үеде азыраарынга четчир. Ам кол-ла чүве бар чем курлавырын хумагалап, кампалгалыг чарыгдаары болур.

Оон ацгыда, кышкы үеде мал адаанга төгери-биле 150 тонна курлаг одекти кыштагларда бөлгеп.

Амгы үеде бүгү мал чемининиң 35 хуузун кыштагларда соөртүп чедирген. № 1 хойжу бригада (бригадири эш С. Хирлигбей) кышка шагда-ла ыяк белеткеңип алган. Ол бригада хойжуларның күжү-биле чаш мал турар ийи чылыг кажаапы туткан болгаш ийи хой кажаазының капитал септелгезин эки шынарлыг чоруткан. Кадарчы бүрүзүнүң кыштаанга 10-дан 15 тонна чедир сигенни, 10 тонна кок суланы соөртүп чедирген.

Колхозтуң тудуг бригадазы малчыннар чурттаар 4 бажыңны, хой кирер 2, хураган турар 2 чылыг кажаапы туткан.

С. Владимирге удуртқан комсомолчуларның бригадазы малчыннарның 15 бажыңын, бир кызыл-булуңну чугайлап, печкаларын септеп, малдарын будуп берген.

Ол ышкаш Тойнуң, Алаактың сүт-бараан фермаларының малчыннары чурттарга бажыңнарын, мал кажааларын боттарының күжү-биле септеп, чылыглаан. Ында мал адаанга төгер курлаг одек четчир.

Тойнуң сүт-бараан ферма-зында саар инектерни тургузу алыраарынче шилчиткен болгаш хүнде үш катап чылыг сүт-биле суттарып турар.

№ 2 хойжу бригаданың хойжуу И. Сайын-Маадыр 300 баш хой кирер кажаапы боду тудуп алган.

Колхоз малчыннарның амыдырал-чурттарга байдалдарын экижидериңге улуг кичээнгейни салып турар. Бүгү малчыннарның 97 хуузу чырык, чылыг бажыңнарда чурттап турар. Малчын бүрүзүнде радиоприёмник бар, солун, сеткүүлдү аңаа доктаамал чедирип турар.

Партия, совет активчилер, мал ажылының тускай эртемнитлери, эмчилер айда 2-деп эвээш эвес үнүүшкүнүү кылып, малчыннарга дайылбыр массалыг ажылдарны чорудуп, оларның амыдырал-чурттарга байдалын хынап көрүп, эргежок чугула дузаламчыны көргүзүп турар.

Малчыннарның зооветеринарлыг өөредилгезин 2 чыл хуусаалыг программа ёзугаар чорудуп турар. Кичээл айда ийи катап болур.

Амгы үеде мал чемни кыштагларже, фермаларже соөртүү ургулчүлевишпаан. Ендан-Самбууга баштаткан бир авено 4 тракторлар-биле савал соөртүп турар.

Малчыннарга эң-не харыысалгалыг үе хой оолдаашкыны хүн эрткен тудум, улам-на чоокшулап орар. Колхозтуң малчыннары ол чугула кампанияга белеткеңип турар.

Бистиң артельдиң кежигүннери В. И. Ленинниң төрүттүнген хүнүнден бээр 100 чыл болур оюнга төлептиг белекти белеткевишпаан, бо чылдың кыжыныдан малды хүр ажыдар дээш, бүгү күжүн үндүрүп, бүгү болдунар аргаларны ажыглап турар.

В. МОНГУШ.
Барыын-Хемчик районда «Большевик» колхозтуң кол зоотехниги.

РЕДАКЦИЯНЫҢ АДРЕЗИ:

Кызыл, Щетинкин-Кравченко кудумчузу, бажың № 3. ТЕЛЕФОННАР: Редакторнуң 24-63, редакторнуң ораалакчыларының болгаш пропаганда киллизиниң 35-24, харыысалгалыг секретарының 23-35, партийжи амыдырал киллизиниң 23-51, культура киллизиниң 27-13, көдээ ажыл-агый киллизиниң 21-47, үлетпүр киллизиниң 22-64, чагаа база совет тургузуу киллизиниң 11-27 информация киллизиниң 20-60, бухгалтериянын 31-75, корректорларның 27-41. Солун келбейн барганда 32-75 телефонче болгаар.

Тыва АССР-ниң Министрлер Чөвүлелиниң чанында парлалга аргелелиниң типографиязы. (Кызыл, Щетинкин-Кравченко кудумчузу, 1.).

Солун неделяда алды катап үнер

ТС—01051.