БҮГҮ ЧУРТТАРНЫҢ ПРОЛЕТАРИИЛЕРИ, КАТТЫШЫҢАР!

1925 чылда үдезилеттингеден

ШЫН

СЭКП Тыва обкомунуң, Тыва АССР-ниң Дээди Совединиң болгаш Министрлер Чөвүлелиниң органы

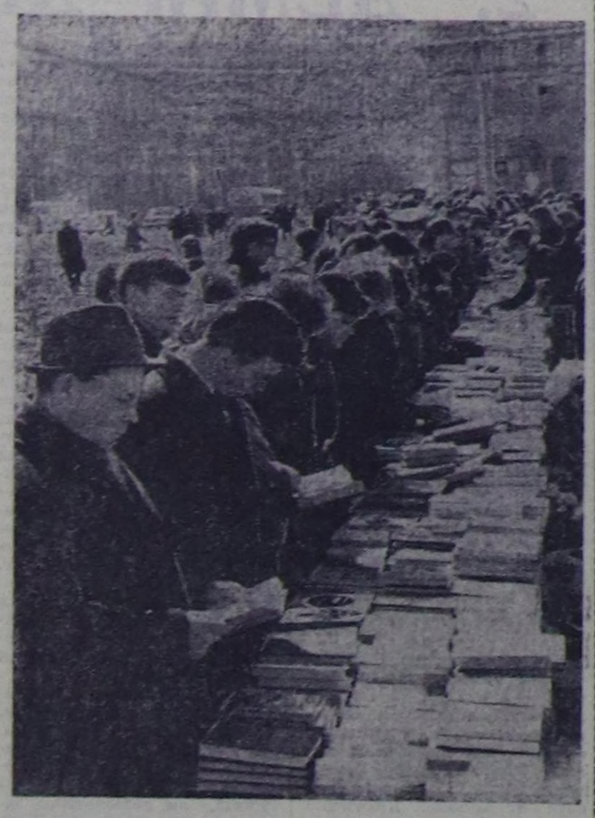
1969 ч. МАЙ 8 ЧЕТВЕРГ № 107 (7953).

Өртээ 2 көп.

НОМ—СЭЭҢ ӨҢНҮҮҢ

В. И. Ленинниң төрүттүнген хүнүнден бээр 100 чылынга холбаштырган ном тарадылаалының шалычы айы Белоруссияда эгелээн. Минскиниң Теп шөлүнде ном базары ажыттынган (чурукта). В. И. Ленинниң чогаалдарын инда калбаа-биле делгээн.

М. МИНКУЛОВИЧИНИҢ фотозы (СЭГА-ныҢ фотохрониказы).



Партийжи өөредилгени организастыг доозар

Партия чырыдышкынының системазында өөредилге чыны доостурунга чоокшулап келген. Ынчангаш амгы үеде партия организацияларының, пропагандистериниң мурнунда өөредилге чылының дургузунда коммунистер болгаш партия кежигүнү эвес активтерни марксизм-ленинчи теориязы шиңгээдип алыр, идей-теоретиктиг биилиин бедидер талазы-биле кайы хире ажылдаанының түңнелин үндүрер, оон тодаргай анализти кылыр, өөредилгени организастыг доозар чугула сорулга туруп турар.

Дооступ турар өөредилге чылы В. И. Ленинниң төрүттүнген хүнүнден бээр 100 чыл болгурунга уткуштур бүгү улустуң, бүгү партияның күжениишкинниг белеткелиниң үезинде эртип, Владимир Ильичиниң өндүр улуг ажыл-чорудулгазын калбаа-биле таныжарынга, ленинчи теоретиктиг номналды хандыр өөренирингe ажылчы чоннарның сонуургалының аажок өскени-биле демдеглеттинип турар. Партия организацияларының талазындан политиктиг чырыдышкынны организастаарын улам сайзыраңгайжыдар, оон идей-теоретиктиг деңнелиш бедидер талазы-биле хой чүүлдерни кылган. Оон түңнелинде янзы-бүрү болгумнерде, школаларда, теоретиктиг семиналарда дыңнакчыларның сапы өзүп, пропагандист кадрларның шынар составы дыка экивээн болгаш билиг дээш кижилерниң үүткүү оңза күштелген. Партийжи өөредилгениң янзы-бүрү звеноларынга бистиң республикада 11 муң ажыг кижи хаара туттунганын, оларга 1400 хире пропагандистер ажылдап, комсомол чырыдышкынының системазынга 9 муң чыгыы оолдар, кыстар өөренип, ында база-ла он-он пропагандистер ажылдап турарын маңаа чижек кылдыр чугаалап болур.

Коммунистерниң болгаш партия кежигүнү эвес активтиң революшуу теориязы, ленинчи номналды шиңгээдип алырынга политиктиг чырыдышкынны организастаар талазы-биле СЭКП-ниң Чөөн-Хемчик, Бай-Тайга, Өвүр, Эрзин болгаш өске-даа райкомнары улуг ажылдарны чорудуп, ол дугайында айтырыгларны бюроларга чугаалажып, оларда партия чырыдышкынының кабинеттери пропагандистерге улуг дузаны чедирип, ой-өйде семинарларны эрттирип тургулаан. Политиктиг чырыдышкынның янзы-бүрү звеноларынга марксизм-ленинизмни өөренирде амыдырал-биле, коммунистиг тургузуушкунуң теориязының болгаш практиказының эң чугула айтырыгларын-биле сырый холбаштырарын эң кол үүл кылдыр санап турар.

Ынчаарга ам бүгү партия организацияларында политиктиг чырыдышкынның эге, ортумак болгаш дээди звеноларынга өөредилгениң түңнелин июнь бирниң бетинде үндүрген турар ужурлуг. Түңнел кичээлдериниң кол сорулгазы болза өөренип эрткен материаллардың дыңнакчы бүрүзүнүң кайы хире хандыр шиңгээдип алганын, практиктиг ажыл-чорудулга-биле ону канчаар холбаштырып билирин сайгарып көөрү болур. Оон-биле кады ол дээрге коммунистиг политиктиг өөредилгезин, марксизм-ленинчи теорияны могаг чокка шиңгээдип алыр дугайында СЭКП Уставының негелдезин оон канчаар күүседип турарын контрольдаарынын бир чугула хевири болган турар. Ынчангаш сорулга чүл дизе, аңаа ылаптыг белеткенип, өөредилге чылын организастыг доозары болур-дур.

Түңнел кичээлдерни эрттирерге янзы-бүрү хевирлиг болур. Өөренип эрткен материалдарда эң чугула айтырыгларга холбаштыр дыңнакчыларга болүк аайы азы түе-түзү-биле беседаларны, зачеттарны база экзаменнерни чорудары, теоретиктиг конференцияларны эрттирери эргежок чугула. Маңаа ёзу барымдаалаар, эреңгейлезер чоруктуг болдурбас болган түңнел кичээлдерни чогаадыкчы ёзу-биле көрүп, дыңнакчыларның теоретиктиг деңнелиш, өөренген материалды оларның шиңгээдип алганының деңнелин барымдаалап тургаш, партийжи бедик негелделиг байдалга эрттирер херек.

СЭКП райкомнарының политиктиг чырыдышкынның кабинеттери болгаш партия организациялары өөредилге чылын организастыг доозар дээш пропагандистерниң сургаалдалыг чөвүлел хуралын, семинарын чорудар, эргежок чугула материалдарны, ылаңгыя беседаларга база теоретиктиг конференцияларга хереглээр чижек темаларны, зачеттарга кирер айтырыгларны белеткээр үлээлгелиг. Ол ышкаш пропагандистер болгаш дыңнакчылар эргежок чугула литератураны, көргүзүг материалдарын тып алырынга дузалажыр ужурлуг. Кол сорулга чүл дизе, дыңнакчылар В. И. Ленинниң ажылдарын боттары ылап сайгарып билир кылдыр чаңчыккан, партия төөгүзүн болган философияны, политиктиг экономияны, СЭКП-ниң политиказын хандыр шиңгээдип алган турарын хандырары болур.

Бо өөредилге чылында «Буруңгаар», «Россия», «Совет Тыва», «Тес-Хем» совхозтарга, Кызылдың тууйбу заводунга болгаш өске-даа черлерге партия, комсомол чырыдышкынының кичээлдери чамдыкта үстүп, чогуур ойүиде эгелевейн турган таварылгалар бар. Ындыг черлерде дыңнакчылар өөредилге программазын дооскан бе азы дооспаан бе дээрзин кичээнгейлиг сайгарып көөрү болгаш немелде лекцияларны база консультацияларны организастаарды эргежок чугула.

Оон-биле кады партия организациялары комсомолдуң политиктиг чырыдышкынында өөредилге чылын чедиишкиниг дооскан турзун дээш база сагыш салыр хүлээлгелиглер. Аңаа түңнел кичээлдерни «Ленинчи уроктар», ленинчи ажылдарга холбаштырган теоретиктиг конференциялар-биле доозар ужурлуг.

Кичээлдерни организастыг доозары партия чырыдышкынының системазын улам ыңай сайзыраңгайжыдарынга, СЭКП-ниң XXIII съезадизининг бо талазы-биле айтышкынын күүседириинге улуг ужур-дузалыг. Ынчангаш дараазында өөредилге чылында коммунистериниң болгаш комсомолчуларның, кежигүн эвес активтиң өөредилгезин организастаарынга чаа буруңгаарлаашкынны кылыр дээш партия организацияларының политиктиг өөредилгениң бо чылдагы түңнелинден тодаргай анализти болгаш эргежок чугула түңнелди үндүрер херек. Марксизчи-ленинчи теорияны ажылчы чоннарның ханызы-биле шиңгээдип алырының дугайында моон соңгаар-даа улуг кичээнгейни салып, хой чүүлдерни кылыры — парторганизацияларының бир эң чугула сорулгазы болур.

Н. В. ПОДГОРНЫЙ КУДР-ГЕ БААР

ССРЭ-ниң Дээди Совединиң Президиумунуң Даргазы Н. В. Подгорный КУДР-ниң Дээди улус хуралының Президиумунуң Даргазы Цой Ен Генниң чалааның ёзугаар албан ёзуаунуң найыралчы аян-чоруун кылып, бо чылдың май ортан үезинде Көрей Улус-Демократтыг Республикага баар деп турер.

Н. В. ПОДГОРНЫЙ МАР-ГА БААР

ССРЭ-ниң Дээди Совединиң Президиумунуң Даргазы Н. В. Подгорный Моол Арат Республиканың Улустуң Улуг хуралының Президиумунуң Даргазы Ж. Самбуунуң чалаавын ёзугаар албан ёзуаунуң найыралчы аян-чоруун кылып, бо чылдың майның ийиги чартыында Моол Арат Республикага баар деп турар.

ЧЕХОСЛОВАК ТӨЛЭЭЛЕР МОСКВАДА

Даштыкы чурттар-биле изиралдың болгаш культурлуг харылзааларның Совет иннилелдер авиелининг чалааның ёзугаар Чехословак-совет найырал авиелининг төлээлери ЧКП ТК-ниң секретары И. Ленарт баштадыр май 6-да Москвада чедип келген. Төлээлер Чехословакияны фашистиг ажелекчилерден хостааныңның 24 чыл оюнга тураскаал болдурган хемчеглерге киржир.

(СЭГА).

СЭКП Тыва обкомунда

В. И. Ленинниң чогаалдарын тарадып нептередир талазы-биле Кызыл электростанциязының ажылчын, албан-хаакчыларының коллективиниң инициативазының дугайында

В. И. Ленинниң чогаалдарын болгаш улуг баштыңчының дугайында номнарны «В. И. Ленинниң чогаалдарын—ог-бүле бүрүзүнге» деп лозуң-биле тарадып нептередириниң айын чорудар дугайында Кызыл электростанциязының ажылчыннарының болгаш албан-хаакчыларының коллективиниң инициативазын СЭКП обкому чүүлдүг деп көрген болгаш 1969 чылдың май 5-тен июнь 5-ке чедир республикага ном-дептер тарадып нептередириниң айын чарлаарын доктаатткан.

Хөй-ниитиниң, комсомолчуларның болгаш аныяктарның, интеллигенцияның республиканың ажылчы чоннарының өртүзүнга ном-дептерлерни пропагандалап нептередирингe идепкейлиг киржирин хандырарын СЭКП Кызыл хоорикомунга, райкомнарынга, ВЛКСМ обкомунга, облпрофчөвүлелге, парлалга талазы-биле эргелелге, респотребсоюзтуң баштаар черинге, Тыва АССР-ниң Чогаалчылар эвилелинге болгаш Культура министерствозунга обком хүлээткен.

В. И. ЛЕНИННИҢ ЧОГААЛДАРЫН—ӨГ-БҮЛЕ БҮРҮЗҮНГЕ!

Кызыл электростанциязының ажылчын, албан-хаакчыларының коллективиниң Тыва АССР-ниң ажылчы чоннарынга

КЫЙГЫРЫЫ

В. И. Ленинниң төрүттүнген хүнүнден бээр 100 чыл болур оюнга белеткенмишаан, совет кижилер оон өлүм чок овур-хевиринче, амыдыралчы дириг өөредиинче изиг ынакшыл болгаш ханы өөрүп четтириишкин-биле көрнүп турарлар.

Владимир Ильич Ленинге зң дээре тураскаал — оон чогаалдарын калбаа-биле, массалыбиле тарадып нептередири болур, ол чорук коммунизмниң идеяларын бүгү ажылчы чоннарның хөрээ болдурар деп, Советтерниң II Бүгү-эвилел съездизининг 1924 чылдың январь 26-да хүлээп алган доктаалынга чугаалаан.

Кызыл электростанциязының ажылчыннары болгаш албан-хаакчылары бистер, В. И. Ленинниң төрүттүнген хүнүнден бээр 100 чыл оюн төлептиг уткууру дээш демисешпишаан, В. И. Ленинниң чогаалдарын болгаш оон дугайында номнарны тарадып нептередир талазы-биле дараазында хүлээлгелерни ап турар бис:

1. В. И. Ленинниң чогаалдарын, база улуг башкыга болгаш баштыңчыга холбаштырган номнарны, альбомнарны, чуруктарны чогаадыкчы пропагандалаар болгаш тарадып нептередир ажылды калбартыр. Электростанцияның ажылчын болгаш албан-хаакчы бүрүзүнүң боттарының хууда библиотеказынга В. И. Ленинниң чогаалдары бар болган турарын хандырар.

2. 1969 чылда улусчу ном киоскузунуң ажылын экижидер.

3. Бо чылын бүдүрүлгеге В. И. Ленинниң ажылдарының бирээзинге хамаарыштыр теоретиктиг конференция чорудар. Коллективке номчукчулар конференцияларын болгаш чогаал кежээлерин чорударын практикалаар. Революцияның, иүш-ажылдың болгаш дайынның хоочун кижилери-биле ужуражыышкыннар кылырын организастаар.

4. В. И. Ленинниң амыдыралынга болгаш ажыл-чорудулгазынга холбашкан номнар делгелгелерин, фотомонтажтарны бүдүрүлгениң цехтеринге боттандырар.

5. Номнар тарадып нептередириниң чоруттунуп турар айынга идепкейлии-биле киржир. 1969 чылда хөй-ниити ном тарадыкчыларының күжү-биле 500 рубльдиң номнарын садып тарадыр.

В. И. Ленинниң чогаалдарын болгаш оон дугайында номнарны тарадып нептередир талазы-биле бистиң үлегеривисти эдереринче Тыванның ажылчы чоннарын кыйгырып тур бис. Бо чорук совет кижилерниң идейлиг кижизидилгезинге бистиң салыышкынывыс болур.

КЫЗЫЛ ЭЛЕКТРОСТАНЦИЯЗЫНЫҢ КОЛЛЕКТИВИНИҢ НИИТИ ХУРАЛЫНГА 1969 ЧЫЛДЫҢ АПРЕЛЬ 28-ТЕ БО КЫЙГЫРЫГНЫ ХҮЛЭЭП АЛГАН.

Чартык чыл планы күүсеттинген

Бүгү-делегейниң күш-ажылчы кижилериниң байырлалы Май 1-ни Улуг-Хемниң ыяш үлетпүр ажыл-агыйының коллективи эки көргүзүглерлиг демдеглеп эрттирген. Май байырлалынга уткуштур алган социалистиг бедиткен хүлээлгезин коллектив кежигүннери хуусаа бетинде ажыр күүсеткен. Тодаргайлаарга, эрткен дөрт айларда бараан саарылгазының планын 108 хуу, бараанныг продукция будүрериниң планын 105 хуу, а тудуг ыяжы белеткээринниң планын 110 хуу күүсеткен.

Продукция будүрериниң темпизи эрткен чылдың ол үезин-биле дең нээрге 2,7 хуу өскени планнаашкынның болгаш экономиктиг идиг бериишкинниң чаа системазының ажыктыын база катап бадыткаан. Бистиң будүрүлгевис чаа системаның негелдезин ёзугаар ажылдап эгелээнден бээр ийи чыл чоокшулап турар.

Будүрүлге черииниң түс-түс участоктарды беш чылдың дөртку чылының баштайгы айындан эгелээп кайгамчык эки көргүзүглерлиг ажылдап келген. В. И. Ленинниң төрүттүнгенинден бээр чүс чыл юбилейинге алдар болдурган социалистиг чарыштың бирги одуруунда Ырбанның ыяш белеткээр пунктузунуң ажылчыннары чоруп турар. Бо коллективтиң кежигүннери май байырлалын таварыштыр чартык чылдың күрүне планын күүсеткенин Төрээн чуртка рапорттаан.

Ол пунктуда эң мурнакчы бригаданың бригадири Г. Ф. Лапшин:

— Беш чыл планын хуусаа бетинде күүседир талазы-биле алган социалистиг хүлээлгеривисти чедиишкинниг боттандырарынга чаа реформаже шилчээнивис улуг рольду ойнады. Күрүнениң экономиказын быжыглаар, бедүүн кижиниң материалдыг болгаш культурлуг амыдыралын бедидер дугайында партия болгаш чазактың доктаамал сагыш салыышкынынга харыы кылдыр моон-даа эки ажылдаар бис—деп чугаалаан.

Чербинин ыяш белеткээр пунктузунуң эрткен дөрт айларның планын 155 хуу күүсеткеня база-ла улуг чедиишкин болган.

Кайы-даа пунктуда мурнакчыларның саны доктаамал өзүп турар. Трактористер А. Кухтин, А. Букарев, столяр В. Якименко, пилорамщик Б. Маады, фанеровщик А. Пастуменко болгаш оон-даа өскелер хүнүүн нормазын үргүлүү ажыр күүседип турар.

Г. ПЕСТЕРЕВА.

Коммунистиг күш-ажыл

УЛУГ-ХЕМ РАЙОННУҢ «Найырал» совхозунуң Кара-Тал сүт-бараан фермазының ажылдакчылары 1962 чылда коммунистиг күш-ажылдың бригадазы деп бедик атты чедип алган. Малдың чаш төлүн камгалап алыр, сүттүң нийти чылдазын көвүдедир талазы-биле коллектив чыл бүрү эки түнелдерни чедип ап келгеи. Ферма сүт будүреринге совхозта кол черии эзелеп турар.

— СЭКП-ниң XXIII съезадизининг шиитпирлерин амыдралда боттандырбышаан, В. И. Ленинниң төрүттүнгенинден бээр 100 чыл болуруп, Совет Тыванның 25 чыл оюн күш-ажылчы белектерлиг уткуур сорулга-биле социалистиг чарышка бедик хүлээлгелерни алган бис, беш чыл планының дөрткү чылының бирги кварталында шору көргүзүглүг болгаш, чаржын турарывыс Үрбүн сүт-бараан фермазын аштывыс— деп, ферманың эргелекчизи коммунист Сат Самай-оол чоргаарал-биле чугаалап орар.

Бо чылын коллектив сүттүң нийти чылдазын 382 тонна чедиргеп, күрүнеге 325 тонналы садар хүлээлгелиг. Чылда бир инектен ортумаа-биле 1400 кг сүт алыры совхозтуң будүрүлге планында көрдүнген болза, Кара-Талдың саанчылары түс-туузунда 1600-тен — 1900 кг чедирерии хүлээнген. Коммунистиг күш-ажылдың шалыпчыларының эрткен айларда көргүзүг эки болган. Бирги кварталда сүттүң нийти чылдазының 60,2 тонна чедиргеш, күрүнеге 36,2 тоннаны сатказ. Эрткен чылдың бирги кварталынга дең нээрге, сүттүң нийти чылдазы 2,7 тонна хөй болган. Фермада 280 инек бар, ам 150 инекти саап турар. Мартан бээр хүн бүрү 1,9 тонна, бир инекке оналаштыр 7,2 кг сүт сагдынып турар апаргаи.

Бир саанчыда-ла он сес инек быжыглаттынган, саалданы хол-биле чорудуп турар. Совхозтуң экономиказы чыл келген тудум быжыгын тураза-даа механизацияже кичээнгей салдынмайн келгенин кара-талчылар хомудаан сеткилбиле чугаалап тураалар. Бүгү-ле ажылды хол-биле кылып туруза-даа коммунистиг күш-ажылдың шалыпчыларының көргүзүүг бедик. Саанчылар Х. Чечек, Д. Чечек, М. Севен, М. Чыртык, О. Саара, Д. Борбак, Т. Чүсүмаа бирги кварталда инек бүрүзүнден 317—384 кг чедир сүт саггап, социалистиг чарыштың тиилекчилери болганнар. Борбай Сандаковна Долгар саар инекке оналаштыр 1750 кг сүт саар хүлээлгелиг, бирги кварталда инек бүрүзүнден 384 кг-ны саггап. Апрельде хүн бүрү бир инекке оналаштыр 7,3 кг сүттү саап алган.

— Бистиң фермавыска 1963 чылда тускай оран-савапы тутканы, саалда аппарадын тургускан, саанчылар өөренип алган, ажыл чииргэн, сүтпаа ковүдээн чүве, совхозтуң инженер-техниктиг ажылдакчыларының техникажe сагыш салбас чоруу-биле чыл ажыт ажылдаап, аппарат үрелген, хол-биле саап киришкен бис. Үүгле бистe эвес, совхозта мал ажылында механизастаттынган участок чок—деп, саанчы Борбай Долгар чугаалаап, саалда аппарады турган кажаажe көрүп кагды.

Коммунистиг күш-ажылдың бригадазында 29 кижи ажылдап турар, оларның үзэрби үжү хереэженнер. Беш коммунист, алды комсомолчу бар, партия эге организациязының секретары Монгуш Норбу өөредилгени эки организастаан. Коллективтиң кежигүннери политшкоолада, зооветеринария курузунда болгаш кежээки школада хаара туттунган, кичээлдер доктаамал болуп турар. Политмассалыг болгаш культурамассалыг ажылдарының чамдык хевирлери болбайн турарын айытса чогуур. Кара-Талда клуб ажылдавастаан, кыал-булунга политинформация, беседа болуп туруза-даа лекция болбайн келген. Коллектив концерт, кино көрбейн турар. Совхозта партком, профавилел комитеди масса-политиктиг болгаш культура-массалыг ажылдарны организастап чорударынга дуза көргүзеринe коммунистер Самай-оол, Норбу күзеп турарлар.

Ферманың бызааларын дөрт ажылчын ажаап өстүрүп турар. Коллектив 1968 чылда чус төрүүр инекке оналаштыр 1750 кг сүт саар хүлээлгелиг, бирги кварталда инек бүрүзүнден 384 кг-ны саггап. Апрельде хүн бүрү бир инекке оналаштыр 7,3 кг сүттү саап алган.

— Бистиң фермавыска 1963 чылда тускай оран-савапы тутканы, саалда аппарадын тургускан, саанчылар өөренип алган, ажыл чииргэн, сүтпаа ковүдээн чүве, совхозтуң инженер-техниктиг ажылдакчыларының техникажe сагыш салбас чоруу-биле чыл ажыт ажылдаап, аппарат үрелген, хол-биле саап киришкен бис. Үүгле бистe эвес, совхозта мал ажылында механизастаттынган участок чок—деп, саанчы Борбай Долгар чугаалаап, саалда аппарады турган кажаажe көрүп кагды.

Коммунистиг күш-ажылдың бригадазында 29 кижи ажылдап турар, оларның үзэрби үжү хереэженнер. Беш коммунист, алды комсомолчу бар, партия эге организациязының секретары Монгуш Норбу өөредилгени эки организастаан. Коллективтиң кежигүннери политшкоолада, зооветеринария курузунда болгаш кежээки школада хаара туттунган, кичээлдер доктаамал болуп турар. Политмассалыг болгаш культурамассалыг ажылдарының чамдык хевирлери болбайн тураза-даа клуб ажылдавастаан, кыал-булунга политинформация, беседа болуп туруза-даа лекция болбайн келген. Коллектив концерт, кино көрбейн турар. Совхозта партком, профавилел комитеди масса-политиктиг болгаш культура-массалыг ажылдарны организастап чорударынга дуза көргүзеринe коммунистер Самай-оол, Норбу күзеп турарлар.

Ферманың бызааларын дөрт ажылчын ажаап өстүрүп турар. Коллектив 1968 чылда чус төрүүр инекке оналаштыр 96 бызаа алган, бо чылын төрээн инектериниң бызаалары бүрүн алдыган. К. Арыын, З. Борбак, А. Кара-кыс, К. Маңнай 140 бызааны ажаап, дүн-хүн иштинде немелде деңзинии ап турарлар. Ажаакчы бүрүзүнүң хайгааралыында 35—35 бызаа бар. Кыш ширинии болза-даа кара-талчылар шудургу ажылдаап, малга хорамча болдурбаанын, малдан алыр продуктуну кудулаттаанын демдеглээри чугула.

Беш чылдың дөртку чылында мурнунда салдынган сорулгаларны боттандырар дээш коммунистиг күш-ажылдың бригадазы хемчеглерни ап, семиртилгени болгаш кышка уткуштур белеткелдерни организастыг чорударының план-графигин бат бүрүнгаар кыла берген. Социалистиг хүлээлгелерни хуусаа бетинде күүседириниң аргазы, курлавырлары ферманың коллективинде бар. **Кара-Талдың мурнакчы саанчызы бирги кварталда совхозтуң саанчыларының ортузунда социалистиг чарыштың тиилекчизи коммунист Борбай Сандаковна Долгар ажылдап турда С. ФЕОКТИСТОВ чуруукa тыртыргап.**

А. АЛДЫН-ХЕРЕЛ.

ТЫВАНЫҢ тараажыларында

БАЙ-ХААК (Телефон-биле). Таңды районнуң ажыл-агыйлары бо ажыл-агый чылында 81 муң га черге тараа болгаш мал чемнери, культураларны тарыыр тургаш бо хүннерге чедир 15630 гада чоруткан. Оон 14337-зинде кызыл-тас тараан. Район иштизи-биле шык базырыышкынны майның баштайгы хүннериндe доолуп, делегейниң ажылчы чонунуң байырлалы Май 1-ни күш-ажылчы белектерлиг уткаан. Амгы үеде 7042 га шөлде часкы чер андырылгазын чорутkан.

Ажыл-агыйлардан «Межегей» совхоз хову ажылдарының планын 64 хуу чедирип, бо талазы-биле мурнап турар. Оон тараажылары 2124 га черни чарар тургаш 1380 чедирген.

Район иштизи-биле 7632 га шөлде 10 муң центнер минералдыг чемнигчидилгени аппарып төккен. Бо чаагай хереkте база-ла межегейжилер мурнап, 2180 гада 3250 центнер чемнигчидилгени төккен. «Тиилелге» совхозтуң 3500 га шөлүү ынча центнер чемнигчидилгени алган.

• • •

КАА-ХЕМ район Тыванның база бир тараалаң черлериниң бирээзи. Район иштизи-биле тараа культураларының тарылгазын бо хүннерде 27,9 хуу чедиргеп. Оон иштинде кол культура кызыл-тасты 9170 гада тараан. Бо хүннерде район масштабы-биле шык базырыышкынны дооступ турар.

Удур тарыыр черниң барык чартыынган хейү аңдартынган болгаш 2350 ганы үлдүредип хоюглаан.

Ажыл-агыйлардан «Буруңгаар» совхоз 2500, «Октябрь 14 чылы» колхоз 1700 га тараа культураларын тараанар. Районнуң колхоз, совхозтары тарылга шөлдеринче 3405 тонна органиктиг чемнигчидилге (мал өдөн) аппарып төккен. Бо талазы-биле «Ленинчи орук», «Октябрь 14 чылы» колхозтарда байдал эки.

• • •

БАЙ-ТАЙГА районнуң совхоз, колхозтары май 4-те шык базырыышкынын бүрүн доозкан. «Гээли» совхоз 2150 ажыг ганың шыгын базырып, амгы үеде массалыг чажып кирген. Ук совхозтуң тараажылары май 9-та чажып доозкан турар дээш араазында социалистиг чарышты салган ажылдан турар.

Май 3—4-түң хүннеринде Гээли суурнуң аңбан организация черлериниң ажылчы чону совхозтуң Наймрал салбырының суптаттыг 52 га тарылга шөлүнүң дажын аптап шефке үнген. Аңаа райпо, кижи эмнелгезиниң, харылзаа салбырының коллективтери онза идепкейлиг ажылдаан. Совхозта иштизи-биле 390 ажыг га черниң дажы аштаттынган болгаш ол ажыл ам-даа үргүлчүлеп турар.

Совхозтуң сүтгат чылдары 1683 га черни сүтгарган. Ылаңгыя Бай-Гал салбырда Хертек Такка удуртурган сүтгатчылар звенозу 460 ажыг ганы сүтгарып, мурнакчы ажылдап турар. Совхозтуң эң тараалаң салбыры Наймралда тараа чаштырылгазы шалыпкыи чоруп турар. Ында механизаторлар Салчак Монгол, Александр Ламажап, Хомушку Дыртык олар онза идепкейлиг ажылдап турарлар. Ол-ла салбырда Хертек Ужаар 780 ажыг гада минералдыг чемнигчидилгени аппарып төккен.

• • •

УЛУГ-ХЕМ районнуң «Х Улуг хурал» колхозунуң тараажылары 650 га черни чарып, 290 ганы ылгырээн. Колхозтуң Узун-Сайыр, Оттук-Даш, Кара-Бүлүң хову бригадалары часкы тарылганы кыска хуусада доозар дээш араазында социалистиг чарышты салган ажылдан турар.

Колхоз баштаар черии болгаш артельдиң агроному Федор Сооулдай, ног механик Бичe-оол Сенди-Хуурак олар бригадалар, звенолар араазында чарыштың түңнелин үеүелеп үндүрүп, тиилекчилерни илередип турар. Ажылды эки организастаанының түңнелинде колхоз тарылга планын амгы үеде 63 хуу чедире берген.

БҮГҮ-ЭВИЛЕЛ ЧӨВҮЛЕЛ ХУРАЛЫ

МОСКВА. Май 6-да Эвилелдер бажыңының колонналыг залынга профессионал-техниктиг өөредилгениң ажылдакчыларының бүгү-эвилел чөвүлел хуралы ажыттынган. Улус ажыл-агыйынга мергежилдиг ажылчын кадрларны белеткээрин сайзыраңгайжыдарының айтырыгларын чөвүлел хуралда чугаалажып турар.

ССРЭ-ниң Министрлер Чөвүлелиниң Профессионал-техниктиг өөредилгениң талазыбиле күрүне комитединиң даргазы А. А. Булгаковтуң бодунуң илеткелинге чугаалааны болза, ам чуртта беш муң ажыг училищелер бар болгаш оларга өйи миллион ажыг оолдар, кыстар ажылчын профессияларын шиңгээдип ап турар.

Беш чылдың үш чылдарының дургузунда профессионал-техниктиг училищелерниң 3,2 миллион ажыг доозукчулары ажылчын аңгының хүрээленинге киргеп, оон иштинден барык бир миллион кижи үлетпүр будүрүлгелерде, 1.200 муң кижи көдээ ажыл-агыйда ажылдап турар.

«Профессионал-техниктиг өөредилгениң системазының өөредилге черлеринге мергежилдиг ажылыынарны белеткээрин удам ыңай экижидер талазы-биле хемчеглериниң дугайында» СЭКП ТК-ниң болгаш ССРЭ-ниң Министрлер Чөвүлелиниң чоокта чаа хүлээп алган доктаалында үлетпүре, тудугга, көдээ ажылагыйга ажылдаар кадрларны өөредир талазы-биле боттут сорулгаларны тодаратkан.

Бо чылын училищелерге 1 миллион 700 муң кижини хүлээп алыр болгаш улус ажыл-агыйынга барык бүдүн чартык миллион мергежилдиг ажылчыннарны белеткээрин айытkан. 1975 чылда хүндүскү училищелерге оолдар, кыстарны хүлээп алыры 1 миллион 900 муң кижи чедир көвүдээр.

СЭКП ТК болгаш ССРЭ-ниң Министрлер Чөвүлели профессионал-техниктиг өөредилге черлерин 3—4 чылда өөренир хуусалыг профессионал-техниктиг өөредилгениң училищелери кылдыр чоорту эде организастаарын эргежок чугула деп санаан. Оларны дооскан кижилерге ажылчын разрядын тывысканының болгаш ортумак артемни чедип алганының дугайында аттестатты тыпсыр.

А. А. Булгаков ажылчын салгалдың коммунистиг кижизидилгезинге улуг кичээнгейни уландырган.

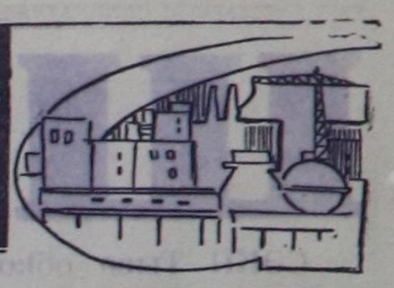
Чөвүлел хуралдың ажылында СЭКП ТК-ниң Политбюрозунуң кежигүнү, ССРЭниң Министрлер Чөвүлелиниң Даргазының бирги орлакчызы К. Т. Мазуров, СЭКП ТК-ның Политбюрозунуң кежигүнүнге кандидат, СЭКП ТК-ниң секретары П. Н. Демичев, ВЛКСМ ТК-ниң бирги секретары Е. М. Тяжельников, ВЦСПС-тиң секретары И. М. Владычeнко, ССРЭ-ниң министрлери, СЭКП ТК-ның болгаш ССРЭ-ниң Министрлер Чөвүлелиниң аппаратының харыысалгалыг ажылдакчылары киржип турар.

ЛЕНИНЧИ ИДЕЯЛАР БОТТАНЫЫШКЫНДА



2. ДЕМИР-ДЕСТИҢ ЫРЫ

КЫЗЫЛДЫҢ ЗАВОДТАР РАЙОНУ



АЖЫЛЧЫН... Советтер чуртунуң бо кол күжүн бодэп олурарга, шынап-ла оон кылбас-бүдүрбес чүвезидэа чок, төрээн чоннуң улуг угааны сиңиккен, чок чүвени дарганнаптар чогаадыкчы, эрги делегейни эде дериптер чаартыкчы күчү-дүр. Автосептелге, бетон, сүт, хлеб, пиво заводтарының туруп турары хавак кыры — хоорайның заводтар району ол дутайын тодаргай хереченээр, өөнүк.

— Дайын сөөлүнде дораанга тайбың ижимге ээп келген мен—деп, автосептелге заводунуң кол технологу Василий Арсентьевич Никитин чугаалаар.— Ынчаарда электри станциязының кол инженеранге турдум. 1947 чылга чедир-ле бо хавак кырынга даңгыраан ажаар, хоорай даштыга турган чер. Эртен-кежээ бээр көөрге, ыя ол чаңгыс бажыңның ыжы чиңгежек болу бергенин шойлуп, сайлыг тазыларның-даа, куу дээрниң-даа шимчээр-ле чаңгыс чурумалы болуп турган чүве.

ОЖАЛ КӨР, ӨӨНҮК: төрээн черге ынакшыл, оон төөгүзүнге, сайзыралынга, хоочун кижилериңге чоргаарал амгы тыва ажылчынны онзагай кижи кылдыр коргүзүп кээр. Төрээн Кызылды чоргаарал-биле эргий көөрүнче Василий Арсентьевич бисти чалаар. Бии-Хем биле Каа-Хемниң каттышкан черинге, чап-чаа төрүттүнген Улуг-Хемниң оң талакы эриинге, кадыр эдиг хаваккa үүгүп кээли. Хар эрээн соонда хавактың борбак-борбак даштарының аразынга шончалайның сарыг-сарыг чечектери үнгеш, партизан өгбелериистиң одаглары дег, ында-мында чырыткыланган туруп. Дүүш четкелекте, булуттарны оттуп кылыйткан ТУ даажы дег, Каа-Хем таладан түүлеп кээр, оон доштары шимчеп, шиледир чылыш бадар. Суг бүглүрүлүп, доштарның тигеринден сыстып, Саян сынның хаалары ышкаш, бозур-бозур ак делгемин буза шаптарга, баштай катерлер дег, оон соонда теплоходтар дег, сөөлүнде-сөөлүнде мырыңай бүдүп ортулуктар дег доштар соктуп бадар. Ол дириг чурумалды болгаш үзүктелбес шимчээшкинни көрүп турарга, Улуг-Хемниң дошкун чаңы, доктаавас күжү кайгамчык-ла! Ол ажылчын аңгының улуг күжүн, коммунизмче доктаавас чүткүүн сөглеп, маңаа чижеглеп чоргаарлашыңар деп чыткан-даа ышкаш.

Кадржаан инженер Никитинниң амыдыралы тыва кижиниң намдарындан шоолугла ылгалбас. Араттың хувискаалы өөскээнинiң дараазында чылын Таңды сынның хоочун чурттакчызы, Түрген улунуң орус тараачыны, Кравченко биле Щетинкининиң партизан шеринiң солдады Арсентий Никитинниң бажыңынга бичии Вася төрүттүнген. Эрэниниң чылгычызы дег, Чаа-Холдуң тараажызы дег, бичии Вася чиңгир-ноогаан бойдус аразынга өскен, мал малдан, тараа тарып, тыва өөнүктериниң-биле бир демей кара-хүрең шырайлыг эр бооп дадыгын келген. Октябрьның чалгыы таңды эдектерин хөме ап, оон амыдыралчы күжү кижилериниң эки шынарларын оттуруп кээрге, аревэчи Вася Никитин ынчаардагы Кызылга чедип келген, республика типографиязының баштайгы ажылчыннарының бирээзи болуп кирген. Коммунистиг күш-ажылдың баштайгы тыва бүдүрүлгезинiң хоочуннары ынчаарда аныяк аревэчилер болгаш комсомолчулар турган, амгы тыва чогаалчы Хөвеңмей ынчаарда-ла баштайгы тыва өрукчү турган...

— Гитлерлиг фашизмниң калчаалыг халдаашкыны совет улустуң тайбың ижинге шаптыктаан — деп, Василий Никитин көөр хөөн чогу-биле чугаалагылаар; күш-ажылды, тайбыцыны, хосталганы боогдаанарга ажылчын аңгының төөгүден бээр кылеңин сактып келбестиг аргазы чок:— Казаның ужар чүүл институдун инженер-механик болуп дооскаш, дайынга Москва кавызынган эгелеп киргеш, Сталинградтан Берлинге чедир дайынчы орукту эрткен мен. Оон соонда база-ла тайбың ишче ээп келдим. Богүнге дээр мынчаар-ла ажылдап чоруур мен ийин...

КЫЗЫЛДЫҢ электри станциязының кол инженери, автосептелге заводунуң кол инженери, оон соонда дайынга балыгланган балыы үгдерээн ужурундан эмнедип турган, ам автосептелге заводунуң кол технологу—Тыва чурттуг орус инженер эриин намдарының кол-кол демдектери ыңдыг. Оон шөөлаалың арнын көрүп, хартыга дег, капшагай кылажынга деңнежип, омак-маңнайлыг чугаасоодун дыңнап, заводтуң делгем корпустарын дургаар базыптаалы, өөнүк. Бо заводту 1944 чылда үндезилээн, баштайгы үеде ол ыңдыг-ла көрүштүг эвес бичии мастерская хевирлиг болуп, оон бүгү-ле ажылдарын хол-биле кылып турган. А ам дээрге сандан үндүр үрелген автомашинаны чаңгыс-ла хонукта чап-чаа кылдыр бүрүнү-биле септеп үндүрүп турар амгы үениң деривлелиг бүдүрүлге ораны-дыр. Ол шапкын чаартылга Василий Арсентьевичиниң карааңга көзүлдүр бодарап келген.

Үрелген автомашинаны чавыскылак ховуддуг демир орукка сөөртүп кээр. Аңаа оон дугуйларын адырган, чүптар. Ол орук боду чылгаш, септээр дээн этти серилиг орукка экизэр. Тус-тус бригадалар чогуур кезектерни чазып, чуурун чуп, будуурун будуп, кезерин кезип, чамаарын чамап, солуурун солуп—бүгү-ле ажылды кылып кээр.

— Сөөлгү ийи-үш чылда безин дыка хөй чаартылгалар болган — деп, Василий Никитин чугаалаар.— Мурнунда туруп көрбээн чаа хереченерни, автоматтыг болгаш чартык автоматтыг станоктарны алгылаан бис.

Шынап-ла кандыг солун чүүлдерни чок дээр, өөнүк. Бедик частоталыг ток күжүгбиле демир каңнаар улуг суугу дуу-дур. Мурнунда демирни изиткеш, соок сугга кирип салып турду, а ам тускай температуралыг байдалга кадырар, демир-дес аймаа ажык чок хөй изидиишкинге болгаш үрелиишкинге таварышпас-даа. Белен кылыгларны дуржулгалыг ажылчын Монгуш Дугап-оол бөлүктеп, машинзларның марказының аайы-биле чыып турда, ол чаа кезектернiң арыг, кылаң деп чүвезин көрүчүк-ле! Ол кезектерни кодүрбес-даа, тускай ковүргүде салып каан турар, кнопка базарга-ла — чылын турар! Заводтуң чаңгыс-даа ажылчыны ээрилдерни холбиле ээрбес, дыгыл агаар күжү-биле ажылдаар тускай херексел кандыг-даа узун ээриялды кончуг дүргеи ээриптер, ам артында ол магалыг херекселди Тыва иштинге бир дутаарында ажылгап киргеи. Өске черге баарга, ийи калбак демирни кожа туткаш, адаа, үстүнден ийи үттээш-биле кыстырып кээрге, үттээштер ак-кызыл-кынып келгеш, демирлер чыпшындыр каңналы бээр. Ол дээрге уран дарган Кукарининiң холунда точкалыг каңнадышкын аппареды-дыр. Оон ыңай бар чыдарга, үңгээр четпээн уругнуң кырызы дег тугуругну ийи демир аразынга кыстырыптарга, от дег кыскаш, секунда кадында тугуруу бээр. Ол дээрге автомашина чыыр мастерлер Грековтуң болгаш Костринцевтиң хуулгазазын ажылыдыр.

АЖЫЛЧЫН... Оон дугайында билиишкин сөөлгү чылдарда үндезини-биле өскерилген. Мурнунда ол состу адаптарга, бензин-уске борашкан кара хептит, чедур кара холдарлыг, кара күш-биле ажылдаар кижилер сагындырып турган. Бөгүн олар—нарын техникалың башкарыкчыларыбыс, өөгелериниң бодан чорбааны элдептиг херекселдериниң эдилекчилери. Амгы ажылчын чүгле нарын херекселдер башкарыкчызы эвес, а харын чогаадыкчы, бурунгаар чүткүлдүг кижи болу берген. Шевер дарган Владимир Барковту-даа көрүп боор бис, өөнүк. Хараал алдын уургайы чурттуг бөдүүн эр сес-ле чылдың мурнунда чаа заводка келгеш, ам бүгү херекселдерни шуптүүн билир боордан кадына, идепкейлиг чогаадыкчы болу берген.

— Барков ээрнил чиприлдээр дээрбек демирлерни автомат-биле дөмей кестирер херекселди чогаалдың кылган — деп, оон дугайын кол технолог мактаар.— Яныы-бүрү хемчээлдиг чиприлде демирлерни кончуг дүргеи болгаш чежени-даа кылып ап болур.

Василий Арсентьевичиниң кабинединге ээп кээли, өөнүк. Улуг эвес өрээл. Металлургия дугайында элээн каш тайылбыр номнарлыг чавыс шкафты сананаска, өрээлде стол биле сандэйдан өске чүве чок. Василий Арсентьевич шөлээп боданып, тываларзыны кончуг чержилеп каап олургаш, сактып чугаалаар:

— Дайын мурнуу чарыында типографияга ажылдап турганыымны чугаалаадым. Хүндүс ажылдаар, а кежээлерде бисти шериг инструкторлары өөредип турган. Мен капитан Прохоровтуң болүүнге ужар үүл дугайын өөренип турган мен. Мээң ужар үүлүче оруум ынчаар эгелээн.

Никитин Москва кавызынга турган авиадесант дивизиязынга полковник Доженковтуң батальонунга турган. Балыгларган соонда, Новосибирскиге шериг госпиталынга чыткаш, Сталинград чоогунга, Дөн фронтузунга дайынчы оруун уламчылаан. 69 дугаар армияның штавынга харылзаа талазы-биле дайынчы медээлер чыыр пунктунуң начальниги болуп, Никитин Берлин четкен.

— Варшава чоогунга мени балыгларган — деп, Василий Арсентьевич чугаалаар.— Госпитальга чыттырып каан. Базыг шоолуг эвес ыцкаш болган, а эмчилер салбаан. Даарта шаап халдаашкын эгелээр ужурлуг турган үүве болгай. Сагыш канчал дөстүнер боор: дургунап чорупкан мен.

Биче инженер — лейтенант Никитин база катап балыгларган. Оон соонда 69 дугаар армияның харылзаа начальниги генерал Макаровтуң чолаачызы апарган. Артында — Харьков, Киев, Крымны чаза таварганы, Люблин, Варшава, Познань, а мурнунда — Эльба. Оон хөрээнде Кызыл сылдыс ордени, «Эрес-маадырлыг чорук дээш» медаль, а мурнунда — «Варшаваны хосталаны дээш», «Берлинни чаалап алганы дээш» болгаш өске-даа хөй-хөй дайынчы шаңналдар...

— Дайынга эш-өөрүң найыралы кончуг улуг деткимче болур чүве — дээш, Василий Арсентьевич өөрүшкүүр-биле сактыр:— Харьков кавызынга бодумнуң чер-чуртташтарымга ужурашкан мен. Чогум кайы суурга чүве ыйнаан, сагынмас-тыр мен. Ойдупаа алышкылар таваржы берген. Бистиң суурнуң оолдары чаңгыс хемниң суун ижип, чаңгыс эриктиң малгажын сүзүп чораан өөрүм-не болгай. —Бичии боданып олура, уламчылаар:— А чоокта чаа Казаньга полковник Доженковка ужуражы бердим. Кудумчуга кылаштап чораан, уйгудүште-даа чүве дег, дайынчы командиримге дужа бердим.

ТЫВАНЫҢ ОГЛУ, медеглелдиг чуртталгазын аныяк ажылчын аңгы-биле холбаан кижи ынчаар дайылдажып, совет ниитилелдиң мурнунга туруп келген сорулгаларның деңнелиниге чурттан келген болгаш чурттан чоруур. Тыва кижи ышкаш, бичежек мага-боттуг, кадагзымаар, оптуг кайгалзымаар характырлыг Василий Никитин төрээн Кызылды чоргаарал-биле эргий көрүп турар. Доо-ла, дожу агарган Бии-Хемни куду салдар удавас бадар, республиканың хөй-хөй тудугларынга хереглээр чарттык миллион чыгыы кубтуг метр ыяш оон кээр. Оон эгелээш, дужунда эрикке чедир дескиндир көөрге, туүйбу заводу, дуваламчының оруу—Саян ажылган ус оруунуң эгези, Улуг-Хемни кешкен демир-бетон көвүргүг, заводтар району, хөй-хөй школалар, кинотеатрлар дээш—кандыг кайгамчыктыг черлер чок дээр! Солагай эрикте чайгаар бүткен ногаан ортулук — парктың шырыжындан баккылап көөрге, күчүлүг Улуг-Хемниң бир янзы көрүжү ажыттынар, белдирде кадыр туруг тоол шагда кандыг-ла бир күүтеннiң көстүпкен улуг буду ышкаш сагындырар. Өрү көөрге, бус-турбиналыг электри станциязының ыжы дээрде чаттылган, көстүп көрбээн улуг куштуң херик чалгыны-ла. Куду көөрге, коммунистиг күш-ажылдың баштайгы тыва будүрүлгези — республика типографиязы көстүр, хөалга баарында тазырда дүүште чапсарлаан аныяк ажылчыннарның бутбомбүү теп турары илдең.

— Мээң Кызылым — деп, Никитин байгы-ла сеткилин ийи сөске илередир, «Волга»-биле безин хүнде кезип төөпес хоорайның делгемин чүгле киижи сеткили ол сөстерге сыңырып ыыдаар.

Алдын-оол ДАРЖАА.

ҮРГҮЛЧҮ ЧОН АРАЗЫНДА

Даржаа Чурукович Кыргысты «Тере-Хөл» колхозтуң ырак-чоокта улуг, биче чону төдү билир дизе хөөрем эвес. Колхоз баштаар черiниң даргазының оралакчызы, мал ажылының бригадири болгаш партия организациязының агитатору хүлээлгелерин күүседип, үргүлчү чон аразынга чоруур болганда, ону кымдаа билир болбайн канчаар, харын оон сөзүн дыцнаарынга, берген чагыын, айтыышкынын күүседиринге чон чанчыга бээр.

Д. Кыргыс ам кодэ Советтин депутады хүлээлгезин база күүседип, чонунга бараан бооп чоруур.

Бистер бо чазын колхоз төвүнге баргаш, ырак Балыктыг, Кундус хемнериниң баштарында малчыннарга болгаш Кара-Хем тайгазында ивижилерге баар, оларның ажыл амыдыралы-биле таныжар, чурукка тырттырар чоруувусту күүседири-биле аттанып-тарывыска, Даржаа Чурукович бистиң оруувусту баштавыпаан, бодунуң ажылын бүдүрүп, чон ортузунга хөй ажылды кылып чорду.

Балыктыгның Улуг-Шелде инек кадарчызы Ш. Самданның аалынга баргаш, оон ажыл-хожулу-биле таныжып олурувуста, Кыргыс дарга аъдының дергизинде улуг даалының эккелгеш, бичии уруглар хеви болгаш өске-даа чүвелерни ужулгаш, «Мындаа силерниң саттырган чагыыңар бо-дур ийин» дээш, өг-бүленiң хереэжен ээзи Зоя Хавыйже сунду. Оон астын алган сумказын үжээш, «Бистиң колхозчулар шалың ап турлар, силерниин мен эккелдим» дээш, малчынның шалыын ап чораан документиазын ёзугаар савап берди.

Дараазында сарлык кадарчызының аалынга баарывыска, ол өг-бүленiң шалыын база савап берди. Даржаа Чурукович ол-ла Балыктыгның унунда 17 хире коданнарны кезип тургаш, малчыннар-биле ынчаар санажылганы кылды.

Д. Кыргыс аъттанып чоруптар апарганда, малчыннарның чагаан солуннарын, чагаа бижиин суурда харылзаа конторазындан ап алгаш, малчыннарга чедирип бээр, хонган-дүшкен аалдарынга политинформацияны кылып чоруур. Малчыннарның амыдыралын сонуургап айтырган, оларның чагыгларын, негелдеперин блокнодунга демдеглеп ап, кажаа-хораазының байдалын, мал чемнериниң бар, чогун хынап көрүп чоруур, мындыг ажыл-ишчи болгаш суртаалчы кижини чон кажан-даа дыцнаар, хүндүлээр.

Колхоз төвү-биле Балыктыгның малчыннарының аразы ырак болгаш тарамык болганда, харылзажыры берге. Автолавка-даа, почтачыдаа хүн бүрү эргип шыдавас. Ындыг болганда, колхоз төвүнден олче үнген кижи бүрүзү, ылаңгыя мал ажылының тускай эртемниглери хол кууруг барбайн, бир-ле чүвени, ылаңгыя солун-сеткүүлдү, чагаа бижикти ап чоруурун чугула. Бо дугайын малчыннар боттары-ла чугаалажып, «Кыргыс дарга кууруг кээр эвес» дижип турарлар.

Малчыннарны бөлүк-бөлүк айы-биле чыгган, колхозта малдың байдалын, малдың чаш төлүн камгалап ап турарын, часкы үеде малды Балыктыг болгаш Кундус хемнериниң делгемнеринге канчаар одарладырын Д. Кыргыс малчыннарга чугаалап берип, оларның санал-оналын ап чорду.

«Тере-Хөл» колхозтуң малчыннары кыштың бергелерин чедиишкинниг ажыл эрткенин, бүгү малдың баш санын камгалап алганын өөрүшкүлүг чугаалап, ам малдың продуктулуун бедидери дээш, чайгы үеде одарладыр семиртилгени эки организастап турган, ленинчи юбилейге болгаш Совет Тыванның 25 чылынга уткуштур алган социалистиг хүлээлгелерин хуусаа бетинде күүседир дээш кызымаккай ажылдаарын бүзүрелдиг медеглеп турарлар.

М. САНЧАЙ,
телевидение ажылдакчызы.

—●—



«Доора-Хем» совхозтуң Май бирн салбырының саанчызы Чечекма Кол (чурукта) Тожу районнуң эң дээре саанчыларының бирээзи бооп, ажылынга бедик культураны болгаш көргүзүглерин чедип ап турар.

Б. КОШКИННИҢ фотозу.

Республикада тарылга медээзи

Май 5-ке чедир чажыл тараан хуузу

Районнар	Эрте чажыл турар культуралары	Оон ыңгыда кызыл-таа
Тес-Хем	100,0	110,5
Бай-Тайга	43,3	59,0
Барыын-Хемчик	41,0	64,8
Кызыл Советн	38,5	46,9
Каа-Хем	24,4	27,8
Чоон-Хемчик	24,1	39,7
Эрзин	20,4	31,7
Таңды	12,3	15,6
Улуг-Хем	7,8	15,0
Бии-Хем	2,0	3,0
Республика	18,3	24,8

Библиотекавыс

Маркстың, Энгельстиң, Ленинниң чогаалдарының томнарының 4-кү, 5-кн үндүрүлгези база бар. Библиотекада ниитизи-биле 83800 янзы-бүрү ном бар. Оон аразындан чечен чогаалга, уран чүүлге болгаш эртем ажылдарынга хамаарышкан туралаан-на номуңну шилип ап болур сен.

Библиотекарьлар Елизавета Байкара, Евдокия Булыгина, Анна Потекина, Галина Тошева олар 1500 номчукчуларның сеткил-сагыжын хаара тудуп, күзенчиг аалчыларының эптиг-ээлдек хүлээп алыкчылары апарган.

Эрткен 1968 чылда безин 46000 номчукчу кээп турган. Ам херек кырында 53700 номчукчу номну доктаамал холунда ап, номчуп турар. Номчукчуларның аразында идепкейлиг студентилер кайы ковей. Биология болгаш химия факультединиң 5-кн курузунуң студентилери Ооржак Бобужан, Анна Маркова, физика-математика факультединден Сергей Евтешечев, Лариса Актропова, дыл-төөгү болгаш литература факультединден Галина Принцова олар эң хөй ном ап, номчуп турарлар.

Номчукчуның негелдезин хандырып, сагыш-сеткилди өөртүп келир эки библиотекалыг болганывыска чоргаарап, ленинчи партияның ада сагыш салыышкынынга өөрүп чоруур-дур бис.

К. КАЛИНДҮҮ,
студент.

КАДРЛАР-БИЛЕ АЖЫЛ

Ажыл-агый, албан организация, үлетпүр бүдүрүлге черлеринге кадрлар кол черни ээлээр. Ынчангаш албан организациялардың удуртукчулары кадрлар-биле ажылды күштелдирер ужурлуг.

Каа-Хем райпозу 1968 чылда база 1969 чылдың бирги кварталында кол коргүзүг болур бараан саарылгазының планын күүсетпээн. Райпо эрткен чылдың бараан саарылгазының планын 41,7 мун рубль чедир күүсетпээн. 40 садыг четкилериниң чүгле 17-зи планын күүсеткен.

Райпонуң 220 кижи составтыг коллективинде планныг даалгаларын доктаамал ажыр күүседип, садып алыкчыларның негелдезин хандырып, садыгның культуразын бедидер дээш кызымаккай ажылдап турарлар хөй. Кок-Хаак суурда холушкак барааннар магазининиң эргелекчизи Чернова, район төвүнде чем садыының коммунистиг күш-ажылдың бригадазының садыгжылары Булыгина, Серен, Орлова хамаарышыр. Олар бараанның элбек ассортиментизин тургуспушаан, садыглаашкынның чаа аргаларын ажыглап, ай, квартал планнарын ажыр күүседип келгеннер. Ынчалза-даа мурнакчыларның дуржулгазын нептередир талазы-биле ажылды райпо баштаар черiниң даргазы эш Перестороиин, салыг киддизиниң эргелекчизи Абрамова олар коллективке четпес организастаанындан планныг онаалгалар чедир күүсетпинмейн келген.

Коллективте бараан саарылгазынга дорт хамаарышыр садыгжылар, склад эргелекчилери, буфетчилер — 70 кижи. Оларның 77 хуузу боттарының профессиязының талазыбиле кандыг-даа тускай өөредилге эртпээн, а ниити эртеми эге билиглиг, азы 7—8 класстарны дооскан кижилер болуп турар. Ындыг турбуже ажылдакчыларның техниктиг өөредилгезин, билиг бедиерiниң семинарларын организаставаан. Сөөлгү чылдарда райпо бодунуң шугуму-биле садыгның ортумак болгаш дээди өөредилге черлеринче чаңгыс-даа кижини өөредип чоруттаан. Садыгжылар өре, дудагдалга таварышканда, кадрлар чогундан магазиннер каш-каш хонуктарда хаагныг турар ужурга таваржып келген. Эрткен чылын магазиннер 163 хонукта, а бо чылдың бирги кварталында 100 хонук дургузунда хаагныг турган.

Магазиннер мынчаар ажылдап турда бараан саарылгазының планы канчап-даа күүсеттинмес. Социалистиг чарыштың түннелин квартал санында үндүрүп келген, а ынчалза-даа чедир кылдынмаан ажылдар, ажыглаттынмайн турар курлавырлар амдаа бар. Хана солун чүгле байырлал хүннеринде үнүп, көргүзүг болгаш хүндүлел самыраларының өй-шаанда көрүштүг болгаш кижизидикчи, организакчы утка-шынарлыг кылдыр дериттинмейн турар.

Политиктиг, экономиктиг болгаш амыдыралдың чугула темаларынга лекция, беседалар ховар номчуттунган. А дыштанылга хүннеринде темалыг болгаш айтырыг-харыы кежээлерин эрттирип турары солун эвес.

Райпода партия организациязының (секретары Дрибница) комсомол организациязынга партийжи удуртулгазы кошкак, комсомол организациязының секретары Зайганова план ёзугаар ажылдавайн, аныяктар ортузунга кижизидилге ажылын четпес чорудуп келген. Комсомолчуларының хуралын доктаамал эвес эрттирип турар. Ол ышкаш райпонуң ажылдакчыларының ажылдаарынга таарымчалыг байдал тургустуймаан. Чижээ, кызыл-булуң, хеп шкафтары база магазиннерде садыгжылар хостуг шакта дыштанып өрээлдер чок бооп турар. Бо бүгү чылдагаанныр бараан саарылгазының планын күүседир ажылга моондак таварыштырып турары билдингир.

Кадрлар-биле ажылды үндезини-биле экижидер, планныг даалгаларны күүседиринче ажылдакчыларның бүгү күжүн, арга-дуржулгазын мөөнүзээри чугула.

В. ЧҮЧҮН.

Ак-Довуракты мурнакчы кижилери



«Тыва даг-дүгү» комбинаттың прыглаашкын фабриказында Михаил Сундуй-оолдуң удурткан ээлчээнде Анастасия Кузминична Додолина ук фабриканың савалакчы машинизи бооп бешчыл ажылдап турар. Ол бодунуң ажылынга бедик мергежилди чедип алган болгаш бүдүрүлгениң мурнакчызы бооп турар.

ЧУРУКТА: А. К. Додолина ажылдаар черинде.

О. ОХЕМЧИКТИҢ фотозу.



Ак-Довуракта даг-дүгү арыглаар фабриканың транспорт цехиниң чолаачызы Анатолий Иванович Пушнин ээлчегде 700 тонна руда сөөртүр планын үргүлчү 800 тонна кылдыр ажыр күүседип турар. Бүдүрүлгениң мурнакчызы хоорай Совединиң депутады хүлээлгезин база-ла эки күүседип турар.

ЧУРУКТА: А. Пушнин.

Ю. Косарьковтуң фотозу.

Хоочун тудугжу

1949 чылда Тере-Хөлге бирле дугаар колхоз организастаттынып тургустунган. Ынчан Александр Күнзээевич Комбу баштайгы үеде-ле колхозчу амыдыралдың өг-бүленiң кежигүнүге кирген. Колхоз баштаар чери Александр Күнзээевичини тудугга ажылдаарын сүмелээн. Оон бээр ол колхоз төвүнге доктаамал тудугжу бооп ажылдап келген. Эш Комбу чүдүк чонар, хана салыр болгаш соңгалар эптеп кылырынга жергежээн. Ынчангаш колхоз баштаар чери ону тудугжу звено удуртукчугунга томуйлаан. Оон звенозу суурда школа, эмнелге, садыг-магазин болгаш өске-даа албан чөрлериниң бажыңнарын, Сарыг-Хөл фермазынга болгаш Артак-Ооргажы деп черлерге улуг кажаалар тудуп доскан. Александр Комбу ам мурнакчы тудугжуларның бирээзи апарган. Оңу колхоз баштаар чери макталга киирип, каш удаа өртектиг белектер-биле шаңнаан. Суурнуң чурттакчылары оон күш-ажылын үнелээн, аңаа бедик бүзүрелди көргүскен. Александр Күнзээевичини Шынаа көдээ Совединиң депутадынга удаа-дараа соңгуп келген.

Амгы үеде эш Комбу суурда улуг спортзалдың тудуунда аныяк тудугжуларны өөретпишаан, ажылдап турар. Бо чылдың мартта болуп эрткен чер-чер Советтериниң соңгулдаларында мурнакчы тудугжуну Кызыл хоорай Совединиң депутадынга база соңгаан. Ол чоннуң идегелин бодунуң бөдүүн ажыл-ижи-биле чаалап алган.

К. КОЛ.

„Шынның“ рейдизи

Арыг-шевер болгаш КАДЫКШЫЛ

Чадаана — республиканың барымын талакы районнарында бедидир хоорай. Ында чыл бүрүде бүдүрүлгениң, культура амыдыралдың болгаш чурттал-ганың чаа тудуглары көвүдеп, кудумчулар, кварталдар немежип, чурттакчы чоннуң саны өзүп, чаагайжыдылга ажылдары боттанып турар. Хоорайның чаагайжыдыл г а з ы н г а болгаш арыг-шевержидилгезинге хөй түңнүг акша-хөреңгини хоорай Совединиң күүскому чыл санында чарыгдап турар. Улуг патриоттуг эгелээшкин — коммунистиг субботниктиң 50 чылының хүнүнде чадааначылар төрээн хоорайының чаагайжыдылгазы н г а күш-ажылчы салыышк ы н ы н киирип, улуг ажылдарны кылган. Ленин, Малчын, Победа кудумчулар эрткен чылдарда асфальтылаттынган. Муң-муң дес ыяштар өстүртүнген. Чамдык кудумчуларга сай төп дескилээр ажылдар, буга-сумуннар, көвүргүж үгештер кылдынган.

Чаагайжыдылга б о л г а ш арыг-шевер талазы-биле Чадаананың байдалын «Шынның» рейд бригадазы сонуургап, эргип көрген. Бо талазы-биле чамдык кылдынган ажылдар бар-даа болза, амдаа улуг четпестер барын илереткен. Кудумч у л а р ны, ылаңгыя Победа кудумчузун асфальтылааныңын шынары багай, чамдык черлери үрелген. Тарып өстүрген ыяштарның чамдыктары камгалал болгаш ажаалга багайындан кадып кургаан, сынып үрелген. Кол кудумчулар Ленин, Победадан аңгыда хөй кудумчуларны дескилээр ажылдарны чыл санында чорутпайн келген. Хоорай Сов е д и н и н ң күүскому чаагайжыдылганың перспективтиг планын чогаадып тургуспаан. Оон хараазы-биле чаагайжыдылгага көрдүнген акша-хөреңгини мурнунда-ла асфальтылаан кудумчуларны чаартырынга чарыгдаарынга өйлежип турар. Эрткен чылын Малчын кудумчузунуң үстүү талазын Промышленная кудумчузунга чедир асфальтылаан. Ол кудумчунуң алдыы талазы чаъсчаашкыныңг үеде малгашталыр, автотранспорт байтык, чадаг кижилер безин аргыжары берге апаар. Ол кудумчуда райпонуң төп складының мурну, мал эмнелгезиниң арты талазы сөөлгү эрткен 7—8 чылдардан бээр аргыжылгага берге, кезээде малгаштыг чыдар. Ону асфальтылаары, азы сай төп дескилээри негеттинип турда, олче сагыш салдынмайн т у р а р. Уруглар албан черлери, школалар, интернат туруп турар Октябрьская кудумчузун чаагайжыдарынче кичээнгей салырын сонгукчулар чагыгларынга каш удаа айтып турда, ол база-ла тоомча чок хевээр артып турар. Хоорайның кыдыкы кудумчуларында ногаанчыдылга, чаагайжыдылга барык чок. Бо дугайында кудумчу комитеттери, депутаттар ажыл чорутпайн турар.

Арыг-шевержидилге бир талазында хоорайның культуразын бедидеринге, өске талазында чурттакчы чоннуң кадыкшыдылгазынга улуг ужурдузалыы билдингир. Кудумчуларны, бүдүрүлге, албан организация черлериниң, чурттакчы иштинде арыг-шевер эвес чорук хөй. Советская кудумчузунда райпонуң автомашиналар гаражы, а оон алдыы талазында (кожа) аъш-чем продуктуларының бүдүрүлгелери хлеб, саржаг заводтары туруп турар. Оларның чаны, суг унунуң эриктерин д у р г а а р төктүнген бок, ыт-куш сеги арыглаттынмаан. Ында чурттакчылар белейин хараап, богун суг унунуң элдериндиве төп, хоорай иштин хирлендирип турар.

Хоорайның кедеки талазы хавак баары-биле агыш батканкара суг унун дургаар хараанар аразы бок-биле долдунган. Чадаананың көжүп чоруур механизаст а т т ы н г а н № 463 тудуг колонназының конторазының, электростанцияның херимнеринiң үстүү чанында ажык шөлде хөй бок бар. Крестьянская кудумчузунуң алдыы талазында суг чара каккан элдер, Октябрьская кудумчузунуң төнген бажы, «Сельхозтехника» сал б ы р ы н ың улуг хериминиң адаа чаны хөмүр-даш хөөү, күзүрүм, бок-биле долдунган. Шак ындыг бок-биле Чадаана хемниңэриктери «чаагайжыттынган». Улуг-делгем Карл Маркс кудумчузунуң элээн хөй чурттала бажыңнарының чаны (кудумчуда) бок-ла, бок.

Бок төгер участокту хоорайдан 5—8 километр ырак черге тускайлап кылырын хоорк үүском мынчага шиитпирлевээн. Оон хараазы-биле бокту хоорай чанында кайы хамаан чок төгери үргулчүлевишаан. Эрткен чылдарда бокту Бора-Хөлче углай чорутkан улуг орук унунуң чоогунга одар болгаш тарылгага ажыглап болур шөлге төп турган. Ол бокту чаъс сүү чууй шапкаш, дедир-ле хоорайже киирип, чурттакчыларның ажыглап турары кара сугну хирлендирип турар. 1968 чылдан бээр хоорайдан үндүрген бок оон оң талакы кедээзинде нефтебаазаның үстүү чоогу кыжын хаактаар, чайын селгүүстеп дыштаныр (чурттакчыларның малы одарлаар) ногаан доңну шыва ап эгелээн. Ол дөң хоорайдан 500 метр хире черде болгаш Чадаана хемниң оң талакы арин-биле чоктаан оруктуң мырыңай унунда. Ону эрткен, дүшкен аалчылар болгаш аргышкан чон кайган, чараш ногаан доңну бужартатканынга хараадаанын илередип турар. Ол «шилитти и г е н» участоктуң чанында Скотобаза кудумчузунуң чурттакчылары хомудалын илередип, төлээлекчилерин райкүүскомнуң удуртукчулары эштер Б. Чюдюк, М. Данилов, хоорай Соведининң күүскомунуң даргазы эш А. Дигик оларже чорудуп, анаа бок төгерин хоруурун, төктүнген бокту арылдырарыбиле хемчег алырын дилээн. Оларның чөптүг негелдези боттанмайн турар.

Ол кудумчунуң чурттакчызы эш М. Хөлчүк ол-ла бок дээш хомудалын мынчаар илередип турар.

— Бокту бо дөңге төктүнүп турарынга бистер, чурттакчылар дыка-ла даржылып тур бис. Хүндүс бичии уруглар бок араазынга хүнзеп, ону өртедип-даа турар-дыр. Ында төктүнген демир-дес аймаан чууп ойнап, чоннуң ажыглап турар агыш чыдар кара сугну чүдедип турар. Кежээ хем унүн куду каккан салгын бокту кижи шыдажыр аргажок чыдын бажыңнарже киир сывырарга мырыңай бергеден тур бис. Район болгаш хоорай Советтериниң күүскомнарынга билдириишкин киирип, каш удаа бардым. Хемчег алыр бооп аазап-ла турар, оон түңнели чок.

Ол ышкаш хомудалын чурттакчылар Ондар Көкей-оол, Сат Анай-оол, Сандыжап олар илергейлеп туралар. Хоорайга хамаажыр үрежидилге станциязының сууржугажында аштаттынмаан бок хөй.

Хоорайда арыг-шевер сагылдазы бо хире куду турда районнуң санэпидстанциязының кол эмчизи эш Ю. Багав кандыг-даа хемчег а л б а й н, хоорай Совединиң күүскомунга айтырыг тургуспайн турар. Хоорай Совединиң чаагайжыдылга болгаш коммунал талазы-биле доктаамал комиссиязының даргазы эш О. Ойдупаа бо дугайында ажыл чорутпайн турар.

Хоорай чаагайжыдылгазында база арыг-шевержидилгезинде четпестерни чайладыр талазы-биле хооркүүском организастыг хемчеглерни дарый алыры негеттинип турар.

«Шынның» рейд бригадазы:
В. САНАА, районнуң радио дамчыдылгазының редактору. **Н. КАВАЙ-ООЛ**, район Совединин депутады. **Т. ДЫРТЫК-ООЛ**, Чадаана хоорай Совединиң депутады. **М. СЕВЕН**, «Шынның» корреспондентизи.

делегей бо хүннерде

СЛОВАКИЯНЫҢ КП ТК-НЫҢ ПЛЕНУМУНДА

ПРАГА. (СЭТА). Словакияның Компартиязының ТК-ның пленуму Братислава-га болуп эрткен. ЧКП ТК-ның Бирги секретары Г. Гусак пленумга чүве чугаалаан.

ЧТК агентиледдиң дыңнатканы-биле алырга, ЧКП ТК-ның пленумун долгандыр хөй даан бодаашкыннар болгаш бодалдар Чехословакияга болгаш оон дашкаар болгулаан дээрин Г. Гусак демдеглээн. Барын талакы парлалга Чехословакияга ажыл соксадыышкынынар, хөлзээшкиннер, чыскаалдар, үймээннер болгаш өске-даа ол ышкаш чүүлдер болурун баш бурунгаар айтып турган.

Ындыг болза-даа боттарының аргаларын ажыр үнелеп, партия кежигүннериниң, Чехословакияның күш-ажылчы улузунуң угаазыладыг бодалын чедир үнелевээн барыын талакы пропагандаңың, барыын талакы ажылдакчыларның болгаш иштики янзы-бүрү күштериниң баш удур хөрүмнээшкиннериниң хоозун мегезин эрткен ийи хире неделя дургузунда бадыткаттынган деп, оратор чугаалаан.

Апрель 17-де Төп Комитеттиң хүлээп алганы чоруткан өскерилгелерни, шугумну болгаш кол үзел-бодалдарны партияның көргени дүвүрээзин чок болгаш чүүлдүгүүүшкүн болган, харын-даа шиитпирлиг хире-чергези-биле чүүлдүг деп санаан дээрзин чугаалап болур. Ол болза, баштайгы шенелде, баштайгы шылгалда-дыр.

Эрткен ийи неделяның дургузунда ону бис-биле найыралдыг партиялар болгаш чурттар канчаар көргенин база танышкан бис деп, Г. Гусак чугаалаан. Ол чорук Экономиктиг Дузалажылга Чөвүлелиниң сессиязында холбаштыр Москвага, Совет Эвилелиниң Коммунистиг партиязының төлээлекчилери-биле, Польшаның, Венгрияның, ГДР-ниң, Румыниянның, Болгарияның болгаш Моолдуң аку-дуңма партияларының төлээлекчилери-биле ийи талалыг чугаалажылышкыннар чоруп турда болган. Ол чугаалажылышкыннар чоруп турда, ЧКП Төп Комитединиң апрель шиитпирлерин ол чурттарның найыралдыг коммунистиг партиялары болгаш улустары ханы билиишкинбиле хүлээп алган дээрзинге бүзүрээн бис.

Апрель шиитпирлериниң шынның Май бирде чыскаалдар база бадыткаан деп, оратор чугаалаан. Май бирде чыскаалдар чөнгээ, месилдежиишкин чокка, таарымчалыг эрткен деп бөгүн чугаалап болур бис, ол чыскаалдарга дыка хөй кижилер кириишкен, олар партия болгаш чазак ажылдакчыларының туружун чүүлдүгүүнген, бүгү күрүнеге партия кежигүннериниң болгаш ажылчы чоннарның хөй нуруузу идепкейжээн.

Словакияның Коммунистиг партиязының ТК-ның политиказының шынныын ол база бадыткап турар, бо варын байдалдарда бодунуң принциптерин чамдыкта быжыыбиле чорудар ужурга таваржып турган партия чоннуң калбак бөлүктериниң бүзүрелин чүгле ышкыымаан эвес, харын ону чаалап алган болгаш быжыглаан деп чүвени бадыткап турар.

Сүлчээлерин, ажыл соксадыышкыннарны, антипартийжи болгаш өске-даа чыскаалдарны күзеп турганы чурт иштинде-даа, база оон дашкаар-даа янзы-бүрү даап бодаашкыннар хоозун, мөге үнелээшкинни барымдаалап турганы илереттине берген деп, Г. Гусак демдеглээн. Антисоциалистиг болгаш барыын үзелдиг күштериң салдары утказы-биле алырга, информацияның массалыг чепсектеринде оларның туруштарында болуп турган болгаш олар улус массаларының иштинге хандыр дазылданы берген күш эвес болуру илерээн.

Ниити күрүне хемчээлдериниң талазы-биле бистин мурнувуста тургустунган политиктиг сорулгалардан бирги черде туруп турар сорулга болза, партияның программазының принципиалдыг үндезинингe, эрткен чылда үзлээп алган ноябрь резолюциязының үндезинингe коммунистерни каттыштырары болур деп, ЧКП ТК-ның Бирги секретары уламчылап чугаалаан. Словакияда бо талазы-биле байдал эң дээре болуп турар.

Чугаа болза, партияның удуртукчу ролюн бистиң канчаар билип алган дугайывыста болуп турар-дыр. Бистиң партиявыс — политиктиг партия, оон бодунуң политиктиг программазы бар. Партияны политиктиг удуртукчу күш кылдыр, ынчалза-даа ону төгээринiң аргазы-биле эвес, чагырар-дужаар методтар-биле эвес, партия кежигүннериниң артык эргелиг байдалын тургузары-биле эвес, хүлээп көрген турарынче чүткүлдүг бис.

Дүжүметсиг хевирлерже кажан-даа эглип келбес ужурлуг бис, ынчангаш бо айылыга хамаарыштыр партия камгалалга туруп, оон адырлыр ужурлуг.

ЧССР-ниң делегей байдалынга хамаарыштыр Г. Гусактың медеглээни болза, Совет Эвилелин, аку-дуңма коммунистиг өске-даа партияларны болгаш күрүнелерни тодаргай көөрүн партияга болгаш хөй-ниитиниң ортузунга чайгылыш чокка чедип алыры эргежок чугула, бо айтырыгга чайгылбас, антисоветизминиң илередиишкиннеринге шыдашпас, күш-ажылчы улусту, хамыктың мурнунда партия кежигүннерин бүзүредир ужурлуг.

Словак коммунистер болгаш күрүнеде дең эргелиг эвилелчи болур Словакия ниитизи-биле аар-берге, хайныышкыл, дүвүрээзининг байдалдан ушпуп үнериниң арганарын дилеп тыварынга онза боттуг рольду ойнаан дээрзин оратор медеглээн. Бис ниити чехословак эрге-ажыктарны удуртулга болдуруп, федерация дугайында хоойлуга дурумчүткеннивис ол национал эрге-ажыктарны камгалавышаан, бүгү партияның быжыг чөленгижи, күрүнеиң быжыг чөленгижи кылдыр моон соңгаар-даа ол рольду ойнаар ужурлуг ийик бис.

Националдар талазы-биле кедергей хажыдыышкынның кандыг-даа хевирин бистиң амыдыралывыстан чайладыр ужурлуг бис деп, Г. Гусак чугаалаан. Политиктиг амыдырылга кедергей хажыдыышкынны болдурбас бис, шиитпирлиг чүүл болза, барыын антисоциалистиг күштер-биле демисел болур, бистиң улустарывыстың дүвүрээзин чок чоруунга, оларның политиктиг амыдыралынга болгаш делегей харылзааларынга кол айыыл оортан болуп турар дээрзин демдеглээн болгай мен.

Чугаазының түңнелинде Г. Гусактың медеглээни: бистиң партиявыстың тугун база катап бедии-биле кедүрүп үндүрери, партияга, оон өөредиинге болгаш делегейниң ажылчын шимчээшкиннерге хамаарылгаазы дээш чоргаараалды коммунистерге эгидери эргежок чугула.

Словакияның Компартиязының ТК-ның чаа соңгуткан бирги секретары Ш. Садовский пленумга чүве чугаалаан.



ВЬЕТНАМ ДЕМОКРАТТЫГ РЕСПУБЛИКА. Социалистиг чурттар вьетнам улуска экономика талазы-биле улуг дузаламчыны көргүзүп турар. Үлетпүр бүдүрүлгелерге тургузар амгы үениң дериин, кодээ ажыл-агый машиналарын, эмнерни, калбак хереглелдиң барааннарын чорудуп турар.

Бо чурукту Ханойнуң «Донг суан» трикотаж фабриказынга тыртпаган. Америк ужар үүлдүң халдаашкынының үезинде ол фабриканың бир цеги сандан үнген турган. Герман Демократтыг Республикадан келген чаа кургадылга цегин ам ол цехте эптеп тургузуп турар. Гера хоорайдан келген немец специалист Хорст Плик (солагай талазында) биле оон вьетнам оңнүү До Суан Хнеп.

В. Соболевтиң фотозу.

СЭТА-ның фотохрониказы.

ФКП ТК-ның пленуму ДООЗУЛГАН

ПАРИЖ. СЭТА-ның корреспондентизи Р. Серебренниковтуң дамчыдканы болза:

Францияның Коммунистиг партиязының ТК-ның пленуму бодунуң ажылын Парижке дооскан.

Пленумнуң киржикчилери ам болур президент соңгулдазы-биле холбаштыр Францияда иштики политиктиг байдалдың дугайында айтырыгны чугаалажып көрген.

ФКП ТК-ның п л е н у м у ФКП-ниң Политбюрозунуң кежигүнү Жак Дюклону президентиниң албан-дужаалынга кандидатка депшидер дугайында шиитпирни хүлээп алган.

Президент соңгулдазынга Жак Дюкло п о л и т и к а н ы ылаптыг оскертириңче чүткүлдүг болгаш Францияның демократтыг келир үезин хандырыш шыдаар кижилерни төлээлээр деп, ФКП-ниң Чингине секретары Вальдек Роше айыткан. Жак Дюкло ажылчын болгаш демократтыг күштер эвилелиниң кандидазы, социализмче орукту ажыдар мурнакчы демократия дээш демисежин турар бүгү кижилерниң кандидазы болур. Жак Дюклонуң кандидатуразын депшиткени чурттуң ажылчын болгаш демократтыг күштериниң күзел-соруунга дугжүп турар деп, В. Роше демдеглээн. Бүгү партия президентиниң албан-дужаалынга Жак Дюклонуң кандидатуразы дээш массалыг калбак кампания саадал чокка эгелээр ужурлуг.

Социализмче орукту ажыткы дег политиктиг болгаш экономиктиг мурнакчы демократиянын п р о г р а м а з ы н камгалавышаан, соңгулда кампаниязын чорудар мен деп, Жак Дюкло палалга төлээлекчилериниң мурнунга чүве чугаалаап тургаш, медеглээн.

Жак Дюкло—Францияның коммунистиг болгаш ажылчын шимчээшкининиң база бир хоочун ажылдакчызы. Ол 1896 чылда бызанчы кижиниң өг-бүлезинге төрүттүнген.

Ж. Дюкло—ФКП-ниң Политбюрозунуң кежигүнү. Сена департаментиден сенат кежигүнү. Делегейниң бирги дайынынга ол киришкен болгаш Верден чоогунга балыгларган. Француз у л у с т у ң шылгарацгай оглу Морис Торез-биле кады Жак Дюкло немец экелекчилерге улуг демиселди эгелээр деп 1940 чылда француз улусту кыйгырган ФКП ТК-ның кыйгырыынга ат салган. Удурланыышкын шимчээшкининиң организастаарынга бирги чергениң ролюн ол ойнаан.

Жак Дюкло—француз болгаш делегейниң коммунистиг база ажылчын шимчээшкининиң айтырыгларын чыыртkан хөй санныг ажылдарның автору.

Америк ядыларның походу

НЬЮ-ЙОРК. (СЭТА). Ажыл төлевирин бедидериндең болгаш өөнүг кештиг чонну ылгай көөр чорукту узуткаарындан эрге-чагыргаларның ойталааны-биле холбаштыр ай бурунгаар ажыл соксадыышкынын чарлаан эмнелге ажылдакчыларын деткээн хоорайның негр чонунуң массалыг чыскаалдары Чарльстонга (Мурнуу Королина штат) база катап болган.

«Мурнуу чүкте христиан удуртулганың конференциязы» дээр негр организацияның даргазы лама Ральф Абернети ийи муң кижи киришкен чыскаалды баштаан. Абернетини чыскаалга киришкен дээш чоокта чаа тудуп хоругдаан болгаш 500 долларны төледири-биле кара-бажындан чүгле май 4-те хостап үндүрген турган.

Чыскаалдың киржикчилери ажыл соксатканнар-биле эпсеткил каттыштырылгазын илергейлевишаан, хоорайның төп кудумчузу-биле эрткен. Чарльстонда комендант шагы мынчага чедир күштүг болуп артпышаан. Эрткен неделяда хоорайга «онза байдалды» чарлаан.

Агрессор оожургавайн турар

КАИР. (СЭТА). Суэц каналының чөөн эриинде турар израиль эжелекчилер чепсектиг чөнгээни май 4-те бүгү хүннүң дургузунда база катап үргулчүлээн.

Ол чернин-биле эртенгиниң 9 шактан 22 шак 45 минутага чедир каналдың кавызында Деверсур, Исмаилия, эль-Кантара хоорайларның районнарынга артиллерия болган пулемёт аткылажыышкыны үргулчүлеп турган. Египет чепсектиг күштер чөнгээчилерге төлептиг ойтур шавыышкынны берип турган.

Кагдынган черлер

«Найырал» совхозтуң Булуң-Терек салбырының Күзеглиг деп черде тараа шөлдери суггарар буга бар. Кажан ол буганы ажыглап, ында черлерни суггарып турган үеде, ховуларга чаагай тараалар далай дег чалгып турган. А ам ол буга шуут кагдынган, оон унун сиген дуй үнген, чер-биле дескилежип калган. Ол буганың унунда 200 гектар хире үнүш-дүжүттүр чер көңгүс кагдынган.

Чер ажыглаар дугайында хоойлуну Совет чазак хүлээп алган болгай. Чер болза чоннуң кол байлаа деп, ол хоойлуда айтып турар. А «Найырал» совхозтуң удуртукчулары ол дугайын канчаар көрүп турар ирги? Чоннуң байлаа болур черни чоп ажыглаар дугайын бодаар ой келген эвес бе?

Ш. ДҮВЕНДЕЙ.

Очерк

ХАРЫ ТӨРЕЛДЕР

ХРИСТИАН САУТЕР: «Фашистер өг-бүлем бузуп каан, реваншистер—ажы-төлүм хунаап алды».

БЕРЛИНДЕН ПОЕЗД дан карацгызында үнүпкен. Эртенге чедир куп кыныып ап болур. Ынчалаа-даа Саутер удуп шыдаваазын билир.

Бир-ийи шак болгаш поезд Барыын Германияның кызыгаарын эртер. Оон дүжүнге эпти-ле кирип чораан таныбазы ыржым хоорайжыгаштың шимээнниг вокзалынга ону кадайы, уруглары уткуп алыр. Олар база-ла, оон боду ышкаш, ам удувайн куюмнап дүвүреп турулар боор. Оларын ол боду дораан танып каар ирги бе? Чээрби ажыг чыл көрүшпес деп чүве апаа оюнчук эвес-ле болгай...

Ынчалаа-даа ам олар кады апаар, кайы-бир шагда Одесса чоогунуң шөлээн суурунга турганы дег, найыралдыг деминг өг-бүле бооп чурттай бээр.

1941 чылдың июньунуң чылыг кежээзи сагышка кирер. Кызыл-тастың шыргай алдынналчак чалгыглары. Ол чалгыглар каракка көстүп шыдаар черге чедир-ле бырлаңайныш чоруй баар.

Саутер тракторун доктаатkаш, холун союндак-биле чоткан. Комбайнга олуруптар үе ырак эвес деп, ол бодаан. Чаагайын, тараанын чаагайын кандыг дээр оны!

— Ачай!—деэн бичии оолдуң ыыткыр кыйгызын дыңнаап, олче иде-иде базыпкан. Хоор-сарыг шыргай тараа аразында маңган-сарыг баш шимеренээн. Саутер алды харлыг Андрейказын бедидир өрү көдүргеш, чечек дег көгүлдүр карактарынче көрүп турган.

Олар агарты чугайлап каан бажыңче чаржыпканнар, эжик аксында Катерина, оон кадайы, хүлүмзүрүп турган. Оруктуң изиг доозунуң бурулатпышаан, оларже уткуй дөрт харлыг Иоган эшкедедип орген.

Оон, Саутерниң, бут кырынга быжыы-биле туруп алганы бо. Өскелерден дора эвес чурттап турар. Удавас ажаан алыышкын, а ол—трактористдаа, комбайнер-даа — суурда улуг кижи...

АДЫЫШКЫНДАН чер сирт кылынган. Саутер аңгадай берген.

Шупту чүве хөп-хенертен буурап дүшкен. Шупту!

Дайын. Саутерниң бажыңынче, совет кижилерниң бажың бүрүүнче дайын, кара казырга боон, хөме таварып кирип келген. Саутер—немец кижи. Ынчалажок, Совинформбюронуң медээлерин кежээлерде дыңнаап, Саутер Гётениң, Шиллерниң, Карл Маркстың чериңге төрүттүнген кижилериниң үүлгедип турар араатанзыг, ханныг хөрек турган.

Кежээликтей поезд бичии станцияга доктаагаш, оон үнүп чадаан. Саутер уругларын вагондан үнмеңер деп шыңгыы дужаагаш, боду хөнек алгаш, изиг суг алырыбиле чорупкан. Хенертен коргунчуг частыышкын агаарга сирт дээн.

Бомбалаашкын! Алгы-кышкы, үё-човуур, өрт-халап, боостаага тырлып турар ажыг кара ыш. Саутер вагонунче карак-кулак чок ыдыпкан. Ынчалаза-даа оозу чок. Чоруй барган болган.

ОСКЕНИҢ ЧЕРИНГЕ ажыг качыгдалдыг хүннер төнмес-батпазы-биле шөйлүп чоруп каан. Немец помещикке база катап хөлечиктээр ужур таварышкан.

Саутерниң хөлечиктеп турган суурун американнар ээлеп алган. Совет комендатура черин тып алыр дээш Саутер бүстүп үрелген оруктарга хөй хүн иштинде чоруп келген. Ам-на өг-бүлезин тып ап ш ы даптарынга ол бүзүредиг чораан. А чыл-чылы-биле дилеп улуп чораап, кандыг-даа ис тыппаан...

ВОЛГОГРАДТА т у д у г г а ажылдап тургаш, Саутер Тереза Швагерус дээр хөгүлүг моторист-биле танышып алган. Оон бээр аңаа оон үнелиг эргим кижи чок болган. Тереза оон улуп хилинчектенип чораанының дугайында чугааларын түрээнге чоок кыдыр билип, ажы-төлүүнүң дугайында сагыш аарыышкынын ие ёзузу-биле үлежип турганындан ыңдыызы чадавас боор. Олар ашак-кадай болчуп алганнар. Ташкентиге кады чедип келгеннер. 1958 чылда Куруг ховуга чаа виноград совхозу туттунуп эгелээрин дыңнаап, боттарының чаа аас-кежиин тудары-биле ынаар чорупканнар.

Ынчанмыже ол-ла бүгү чылдарда бодунуң сураглаашкынын ол соксатпаан. Бир-ле катап почтальон аңаа чагаа тутсупкан. Саутер чагаа хавыынче көрe, каашкаш, бодунуң карактарынга безин бүзүревээн. Чагаа Екатеринадан келген. Оон адрезин таныш кижилерден, адак сөөлүнде кээп, дыңнап алганын Катя бижээн.

Барыын Г е р м а н и я н ы ң Мюнстер дээр хоорайжыгажындан Куруг ховуга чагаалар ужугуп кээп турган. Кадайы болгаш ажы-төлү чагаа бүрүзүнге аданы боттарынче кыйгырып. Барыын Германия дээрге ёзулуг немецтиң төрээн чурту-дур, ол аңаа чүгле кадайынга болгаш ажы-төлүнге чеде бээр эвес, харын база бодунга чоок кижилериниң аразында апаар деп бүзүредип-ле турганнар.

Терезада уруглар чок, ГФР-ден келген чагааларны ашаабиле пийлээ номчаашаа, оон-биле кады каш-даа катап ыглаан. Ачазын бо хире үр дилеп сурап келгеш, адак сөөлүнде тып алган, ам манап турар ажы-төлдүң адазын канчап тудуп шыдаар мен деп, ол үргулчү-ле боданыр турган...

ДУГУЙЛАР дукпуртулаанып, рельстер тудушкаанга шаккыңайнып чоруп-ла орган. Кастыктарның дамыр ханы диккиледир соп-ла, улам күштүг соп-ла чораан. Саутер улуг тынып каап чораан. Район төвүнден кежээликтей канчаар чедип келгеш, чапчаа садыл алган чемоданын шала кырынга салып каанын сактып келген. Тереза ыяк базып каан арыг сорочкаларны ыыт чокка чемоданнап берип турган. Саутер карактарның көржү бээринден корга-корга, кадайының хүрере берген эвилең, ажылчы холдарының шалыпкын шимченип турганын көрүп олурган.

Кадай... Ону ол ам ынчаар алаарындан эгенир. Неделя мурнунда суд оларны чара бадылап каан. Тереза аржылының ужу-биле карактарын чотпушаан, судтан оларны чара бадылаарын боду дилеп турганын сактып келген. Олар боттарының хуу-салымын чаңгыс хүн иштинде шиитпирлей шаан алган эвес-ле болгай. Тереза чарлып деп чүве кайы хире-даа аар-берге болза, ону боду угаан-сарыылы-биле, арын-нүүрү-биле ынчаар шиитпирлээн. Ийи-чаңгыс эвес, харын он ийи чыл иштинде олар ижин-хөрөзүнге киржип чурттап келгеннер.

— Поезд Мюнстер станцияже чедип олур...—деп, репродукторунуң кургамаяк ыыды Саутерниң бодан чораан бодалын үзе кирген...

Саутер вагондан сөөлзүредир үнген. Уткаан кижилерниң арынарынче топтап көрүп турган. Олче бир аныяк оол маңнап келген.

— Ачай!

— Андрюшка... Андрей!

БАШТАЙГЫ неделя билдинмейн, дүрген эрткен. А Саутер үргулчү-ле ажыл дугайын боданыр апарган. Оолдарынга ол амдыызында чүнү-даа чугаалаваан, ынчанмыже оң ажылдап тыпкан акшазы чокка оларның чурттагазы чиик эвес болур деп чүвени билген. Андрей биле Петериңң ажылдаан акшазы шоолуг эвес. Дөрт кижиге ол канчап-даа четпес. Өг-бүленiң хөлезилеп алган үш өрөөлдүг квартиразын төлээрине безин бир кижиниң шалыңының дең кезии үне бээр ышкажыл. Ортуң оглу Иоган кожа хоорайда тудуг кылып ажылдап турар. Ол боду өг-бүлелиг, боду сагыш човаар чүүлдүг. Ол адаезинге дузалаптар харын чок.

Бажында телевизор чок, Саутер чүгле солуун номчуур турган. А солуннар ындыг-ла тааланчыг эвес медээлер шылаар болган. Чогум-на ол душта Барыын Германияда эң улуг металлистер профэвилелиниң 800 активистери Рурның шахталарын болгаш заводтарын чаарты дерээнибиле хөлбаштыр муң-муң металлистерия болгаш шахтёрларны ажылдан үндүргенинге шыңгыы удурланыш үнген турган.

Ынчангаш Саутер бодугун эккелген акшазы төнгелекте үе-шагны аңаа эрттирбейн, хөделир деп шиитпирлеп алган. Боду ажыл дилээр, оолдарын түвексиндирбес деп бодаан. Ол әлээп каш контораларга барган, каяа-даа ону эвиленi-биле хүлээп ап турган, ынчала-даа «Ам дээреде чок» деп, чүгле мону сөглээр болган.

(Төнчүзү 4-кү арында).

Бөгүн—ГДР-ниң национал байырлалы

ХОСТАЛГАНЫҢ ХҮНҮ

Май 1 биринчи бүдүүвүнде Берлинниң болган Лейпцигтиң дединчи черлериниве баар арганыг болган мен. Владимир Ильичиниң чоруп турганы-биле холбаткан туразаалдыг черлерге баары чүгле төөгүлүг болуушкунарны катап билиренге эвес, харын база Германияның төөгүзүнде баштайгы чаяалчыл-тараачыл күрүнениң эвилиг, чаа социалистиг түзүлдерин билип алырыга дузалап турар-дыр.

Республиканың ажылчы чоннары улуг хижээнин адыбиле холбаалыг бүгү чүвени кайы хире ынакшыл-биле кадагалап, хайыралап турары, оон гениалдыг өөредилин амыдырала боттандырар дээш олар кайы хире хей чүвени кылган болган чылын турары магаданчыг болду. Ленинизм—марксизм-ленинчи партиязының удурүлгазы-биле социализмниң сайзыраңгай нитилел системазын тургузуп турар хей миллион кижилериниң чүректеринде болган ажыл-херектеринде.

ГДР-де Май 8-тиң хүнүн—Совет Армиязың гитлерни Германияны чылча шапканының болган фашизмден хосталганының хүнүнден бээр 24 чыл оюн ГДР-ниң үндезилеттингенининиң 20 чыл оюнга болган В. И. Ленинниң төрүттүнген хүнүнден бээр 100 чыл оюнга белеткелдиң хайныктырганы бүгү нитилелдиң онза бедик политиктиг идепкейлиг чоруунуң байдалынга демдеглеп турар.

Чоокта чаа республиканың хей-нитизи ГДР-ниң чаа социалистиг конституциязын хүлээп алган хүнүнден бээр бир чыл оюн демдеглеп эртиргеп. Бодунуң салым-чолун бодунуң холунга алган хостуг улустуң бүдүрген ажоок улуг үүле-ижин ында түгле дүрүм ёзугаар быжыглаан эвес. Чаа үндезин хоойлу—социалистиг нитилелди улам ыңай хөгжүдер болган сайзыраңгайжыдар талазы-биле улустуң улуг ажыныга бурунгаар баар оруктуң ыны айтыкчызы-дыр.

Герман Демократтыг Республика улус ажыл-агыйының хей адырларыга делегей стандарттарын чедип алган политика болган экономика талазы-биле быжыг, турум күрүне, делегей ареназынга алдар, хүндүзү соксаал чокка бедип, быжыгып турар чурт болуп, хосталган хүнүнден бээр 24 чыл оюн демдеглеп турар.

Республиканың догуланган келген үезининң дургузуунда национал оруга 1 миллиард маркадан (1950 чыл) бо чылын 100 миллиард маркага чедир көвүдээн. Ол үениң дургузуунда үлетүүр бүдүрүлгенин хемчээли 4,7 катаа көвүдээн. Даштыкы садыг саарылгазы барык 8,5 катаа өскен. ГДР делегейниң үлетүүр талазы-биле сайзыраңгай он чурттарының бирги одуруунда турар. ГДР социалистиг ёзугa чаартқан көдээ ажылагый бүдүрүлгезиниң күрүнеэи. ГДР тараа культураларының дүжүдүнүң болган мал ажылының продукциязын бүдүрер талазы-биле делегейниң хей чурттары-биле деңнежии шыдаар.

Улусчу эрге-чагырга чырыдыышкыны болган кадык камгалалын, социал хандырганы хөгжүдер, ажылчы чоннарның амыдырал деңнелин бедидер талазы-биле хей чүвени кылган болган кылып-даа турар.

ГДР-ниң 20 чыл оюнга алдар болдурган социалистиг чаруш хей миллион кижилерни хаара тутkан болган улустуң чаагай чоруу дээш күш-ажылга чаа-чаа чедиишкиннерни берип турар. Эрткен хүнүнден бээр 100 чыл юбилейинге болган Совет Тываның 25 чыл оюнга турасказатқан салбырлар аразының бот-тывынгыр ураң чүүлүнүң көрүлдези. Хамаатты кажи чон мурнунга, сцена кырынга бодунуң талантыының көргүзери хүндүткелдиг, алдар-аттыг-даа.

Бистиң республиканың суурларының чурттакчы көдээ чонунуң культуразының хөгжүп, тывынгыр, чогаадыкчы талантыының сайзырап өзүп олурары ураң чүүлге чүткүл, халдыкшылыдан көрүкчүнүң карааңга-ла илдең.

Хорум-Даг салбырның ураң чүүл коллективиниң тургускаңы «Тываның үелери» деп композициязы ханы утка-шынарлыг. Бүдүүлүк тыва чонну дарлап, хемдиириңге сарыг шажынны чепсек кылып, төөреткен бай, дүжүмет, ламаларның хоп-мегезин сойгалап, Таңды Тывазының кырынга Октябрьның херели чалгаанының, улуг Ленинниң номналының ачызында ядыы араттарның феодализмниң аспаандан кезээ мөңгези-биле чарлып адырыларынга, чээрби беш чылдарда аныяк Тыва республиканың ажыл-агый, культура тургузуушкунунга шапкын хөгжүлдезин тодаргай көргүзүп келир.

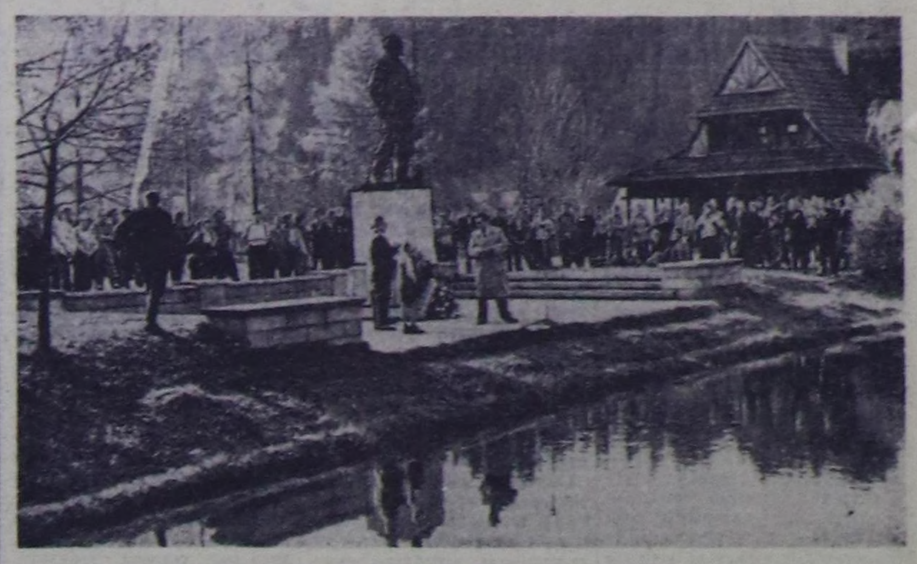
Кайы-даа салбырларның концертиниң программазының утка-шынарын үениң байдалының негелдезинге дүүштүр, амыдырал-биле сырый холбап тургускан. Хөйүүн, ийи-чаңгыстың номерлерин бот-тывынгыр артистер, сцена культуразын сагып, эки күүсеткенин көрүкчүлер адыш часкаашкыннары-биле хүлээп ап, улуг сонуургал-биле көргеп. Оон чамдык чижектериңе тыва улустуң база бир үнелиг болгаш ховар номери борбан, сыгыт, хөөмейин Тыва АССР-ниң алдарлыг артизи Кара-Сал Ак-оол игил-биле үдевишаан күүсеткенин, улуг назылыглар А. Шеңгирбен демир, кулуузун хомустарга, тыва аллгаларны ойнаанын, склад аргелекчизи О. Мөңгениң бодунуң чогаатканы «Чыргакы» деп шулүүн номчаанын, хорум-дагжыларның «Ленин бистиң-биле» деп ниити ырны үш үнге тургускаңын, чолаачы О. Сарчының «Авай», «Төрээн чурттуң хүнү», башкылар О. Даржай-оол, О. Сарчай-оолдуң «Ынакшылым», Александра Ховалыгның «Ушкаш келийн» деп ырларны мергежилдиг ырлаанын, чыраа-бажыкыларның тыва, ака-дүңма улустарның танцызын ээлдек, чараш күүсеткенин айтырга-ла четчир.

Көрүлдениң түнелиниде бирги черни хорум-дагжылар биле чыргакыжылар үлешкилеп, I чергенниң дипломнарыбиле шаңнаткан.

Оон-биле чергелештир четпестерни айтыр үжурлуг. Чыраа-Бажы, Чыргакы салбырларының ураң чүүл коллективтеринең киржикчилери чаңгыс аай, чараш идик-хепбиле хандыртынмаан. Национал тыва хөгжүм. кереселеринге ойнаары, оларның-биле ийи-чаңгыстың ырларын үдээри уттундурган. Каргыраа, сыгыты улам неитертнейн, аңаа сонуургалдыг, талантылыгларны четче илеретпээн. Чыраа-Бажы Культура бажыңының ажылдакчылары, жюри түңнел концертти чарлап каан, чогуур үезинден ийи шак ашканда эгелээн, ийи-чаңгыстың номерлерин шаңнаарынга шаннадны баш үдур белеткеп албаанындан тыпсыр аргазы чок болган. Салбырларның ураң чүүл коллективтерин безин шаңнаарда, чон тарай бергенде, аңаа-ла удуртукчуларынга берип каан.

Концерт үезинде Хорум-Дагның ураң чүүл коллективиниң удуртукчузу С. Седеноол чон караанга эзирик кеспүп турган. Моон соңгаар көрүлдени организастыг эртиргерин утпас ужурлуг.

К. ЭКЕР-ООЛ.



Польша Улус Республика. В. И. Ленинниң Поронинода музейи. (СЭТА-ның фотохрониказы).

Культура одаа чүге ындыгыл?

Баа-Хем районнуң «Бурунгаар» совхозунуң Суг-Бажы төп сүт-бараан фермазында кызыл-булуң ажыглалга киргенден бээр ам үш чылдың нүүрү боол турар. Баштайгы үеде кызыл-булуң эки ажылдыг болуп, солун концерттерни белеткеп, чүгле совхоз төвүнге, бригадаларга эвес, харын чанында совхоз, колхозтарга солун программалыг концерттерни чаңгыс эвес удаа көргүскүлээн.

Кызыл-булуннуң иштики, даштыкы дериглерин кылып (ынчан эргелекчи эш Темек турган), спортка сонуургалдыглар шахмат, шашки, стол теннизинге маргылдаалларны үргүлчү эртирип турган. Аңаа көжер библиотека база турган, ажылчыннар солун номнарны, журналларны чагыдып ап, номчуп турганнар.

Кысказы-биле чугаалаарга, кызыл-булуң ферманың ажылчыннарының ажыл соонда дыштанар культурлуг одаа болган турган. Амгы бо үеде ол чүүлдерден чүгле чаржынчыг сактышкын арткан.

Улут-даа, биче-даа коллективтин амыдыралы-биле, ажыл-херээ-биле кызыл-булуң сырый холбаалыг, оон-биле деңге базын орар ужурлуг. Ол дээрге коллективтиң ажылының түңнелдери, социалистиг хүлээлгелери, мурнакчылары болгаш хожулангайлары кызыл-булуннуң көргүзүглеринге илереттинген турар дээни ол-дур. А бисте бо бүгү амыдырал-биле дүүшпейн турар дээрзин адааңда чижектеп көргүзейн.

Эрткен 1968 чылда кызылбулуң эргелекчизинден 4 кижи солушкан. Бүдүн чылдың дургузунда 9 катап-ла кино көргүскен, 4-ту райондан көжер кино келген. Делегей байдалының лугайында 3 катап лекция, 2 катап беседа болган. Лекция, беседаны база-ла райондан көзээ чораан даргалар кылган. Чылдың үжү, бажында ферманың ажылының лугайында хуралдар кылган дээрден өске ажыл бо-ла-дыр.

Бистиң мындыг байдалывыстың лугайында маңаа-даа болган хуралдарга, совхозтуң ниити хуралдарынга-даа чаңгыс эвес удаа айтырыгны эшевөрлер тургузуп келген. Даргаларывыс аазап-ла каар, ынчалза-даа боттуг дузаны чедирбейн турар. Ам база-ла эрткен чылгы эрги «хевивисче» кире берген мындыг бис. Чижээ, январь айда көдээ Советтиң сессиязынга биске неделяда ийи катап кинону үргүлчү көргүзер бис деп докладлы үндүргеш, аазаап болгай. А херек кырында январьда-ла 3 катап кино көргүскен, оон бээр үш ай ажып тур, мынчага чүү-даа чок. 1967 чылда-ла 1 шахмат, 1 шашки садыл берген. Ойнаар херекселдерден мынчага чедир чаңгыс борбак «чарык баштыг» дошпулуур-даа чок. Та, совхозтуң маңаа үндүрер акша-көпеек чогу чүвези, та, аңаа-ла бисти тоол көрбези ол, билдинмес.

1967 чылдың чазынында ферманың эки ажылы дээш шаңнал кылдыр телевизор салып берген. Чүгле ону тургузар специалист кижи херек турган. Бүдүн чартык чылдың дургузунда ыңыг кижи «тывылбаан». Бүдүн чартык чылдың иштинде ферманың улуг, биче кижилери ам кажан телевизорну тургузуптар ирги, кажан-на көөр ирги бис деп четтикпейн манап турган. Ам кээп, мындаа февральдың бир хүнүнде, совхозтуң ГАЗ—69-зу халдың келгеш, телевизорувусту алгаш барган.

Ам чүү болганыл дээрге, телевизорну ол алгаш баргаш, даргалар совхозтуң конторазынга аппарып салып алган мындыг болган. Даргалар 17 шак турда ажылын доозар, контора хаглынар мындыг-ла болгай. А телевизорну шөочалыг контора иштинге та кым көрүп турар чүвези ийик, кара кайгамчык чүве. Бис ол дугайын чугаалап, телевизорну биске, фермага тургузуп берзидерзе деп дилээривиске, совхоз директору эш Малышев: «Бис ам-даа 3 телевизор садар бис, оон бирээзин силерге тургузуп бээр бис» дээн, ол аазаашкын база-ла курут болган.

Бистиң фермада 40 ажыг ажылчын өг-буле чурттап, ажылдап турар. Оон иштинде эге школаның өөреникчилери база бар. Солун кинолар алы Кызылдан конверт, шии кээрге, ону көөр дээш, баарлакээрде чеди-чеди 14 километрнии чайгы үеде болза изиргенип, кыжын болза кыштың 40—50 градус чыккылама соогунда донуп, кылаштажып барып көөр-дүр бис. Моон мурнунда чылдарда тускай машинаны чорудуптар турган чүве болгай, ам ындыг чүве чок болган.

Ынчангаш түнелинде совхоз директиязындан (директору эш Малышев), парткомдан (секретары эш Кумаажик), ажылчын комитединден (даргазы эш Васюхин) бистиң дилээвис мындыг, кызыл-булуңга ажылдап шыдаар бир кижиден тургускаш (севлүүде турган эргелекчи чүгле от салып кыштаам, мындаа, чылый бээрге клубту хаап каан мындыг кижи), ойнаар херекселдерден баштайгы дээрезинде оода кезик-чамдыызын-даа бол садып, конторада телевизорну биске тургузуп бээрин, кино көргүзүп, лекция, беседаларны үргүлчү чорудуп турар боор дээрзин улуг идегел-биле дилединис.

М. МААДЫ.

Редактор К. Н. ДИИГА.



Магдебургта Карл Либкнехт аттыг аар машина тудуунуң заводу—ГДР-ниң улус ажыл-агыйында коскү рольдуг эң улуг бүдүрүлгелериниң бирээзи. Продукциязың өске хевирлери-биле чергелештир ол судно шимчедакчилерин, дизель моторларын, химия дериглерин үндүрүп турар.

ЧУРУКТА: заводтуң өөредилге мастерскаязында аныяк ажылчыннар.

АДП—СЭТА-ның фотозу.

СПОРТ

ЧООККУ ХҮННЕРДЕ

ТЫВА ХҮРЕШКЕ республиканың бирги чери дээш маргылдаа май 10-нүн хүнүнде хундускүнүн 14 шактан эгелеп. Кызылда «Хүреш» стадионга болур. Республиканың бүгү районнарының төлээлери 64 мөге аңаа киржир.

* * *

СПОРТЧУ БООДАЛГАГА республика чемпионады май 9—11 хүннеринде Кызылга болур. Аңаа район бүрүзүндей келген 2 эр, 2 херээжен кижи составтыг командалар киржир.

* * *

Кызылда культураның болгаш дыштанылганың Гастелло аттыг парыгының шаңналы дээш **БОКС МАРГЫЛДААЗЫ** май 9—10 хүннеринде болур.

* * *

Бистиң республиканың **волейболга** бир эр команда болгаш ийи мөге составтыг спортчу төлээлери Моол Арат Республикага май 19—24 хүннеринде баар.

И. ХАСАНОВ.

ХАРЫ ТӨРЕЛДЕР

(Тоңчүүг. Эгези 3-кү арыында).

САУТЕР ШИМЭЭННИГ хайым кудумчуларга чаасказынгырай кылаштап турган. Каас-коя чарлал-делгеглер карактарны чылчырыктадып турар. Ол туруп шагзыраан, кымче-даа кичээнгей салбас чораан. Ой, чүү деп чоор бо? Саутер аңгадай бергеш, харын-даа түра дүшкен. Чаныбиле узун эр кижи кылаштап эрткен. Көгере берген кастыктарлыг, шеригзиг шилгедек, хөрээнде гитлержи орденнерлиг. Оон соонда база бир ындыг кижи... База бирээ... Канчап мындыг чоор? Миллион-миллион кижилерни хөме-чаза баскан хан сорукчулары, оон бажының узуткаан, Саутерни бодунуң ажы-төлүнден чээрби чыл иштинде чарын келген өлүрүкчүлер, араатаннар «шаандагы ачы-хавыяаларын» көөртедип базып чоруур деп, мындыг бе?!

Эрткен кижилерге УДП дээш бадылаарын негеп турар номчугаштар дөгеп, холдарында ак шестер баглагылап алган мираптар семис эрлер бо базып чорлар. Аңаа немей фашиссирек хуудустарны база сунуп чорлар.

Кежээки чем чип олура, Саутер ол хүнгү сагышка анчыт бодалдарын оолдарынга чугаалаан.

— Бо-ла бүгү чугааларның хереэ чок ийин, билип ал, ачай. УДП—дүрүмге үндезилеттингеп партия-дыр, бодунуң туралаан бүгү чүүлдерин ол дүрүм ёзугаар хостуу-биле кылыр эргелиг. Хостуг чоруктуг бистеп ким-даа хунаап албаан. Бо чүүл сенээ хамаарыжыр деп бе? Чок. Бодунуңуң дугайыңны, бодуң бажыңың, өг-бүлең дугайын бодазыңза дээре-дир.

— Канчап хамаарышпас чүвел! Мен бир ай ажыг ажыл чок базып келдим...

— Сенээ ажыл тыпты бээр... Чүве деп чүве чогуур өйлүг болгай. Ам дээреде ажыл чоктанганнар посибиезин алыр апаар сен.

— Ядамык эвес мен! Меңээ сартык суңган херек чок. Мен ажылдаксап, ижер-чиримнин ак сеткилдиг ажылым-биле тып алыксап турар мен. Мен ынчаар кылыр аргелиг мен бе?

Адазының өжеш чоруунга оглу шугулдап олурган. Чугааны төңдүрер бодаашыл, мындыг таварылгада адазы-биле маргышканда суна каастар домаан база катап сунупкан:

— Сен Россияда эвезинии утпа, ачай. Бистер боттарывыс хоойлу-дүрүмнерлиг, корум-чурумнарлыг улус боор бис. Сен ону билгеш, бистиң хоойлуларывыска чагыртыр, эрткен үең уттуптар ужурлуг сен...

СОВЕТ ЭВИЛЕЛИНГЕ бодунуң амыдыралының дугайын, бодунуң совхозунуң дугайын Саутер чугаалаарга оолдары хавааң дүйүп, анчыгзының турарын ол шагдала эскерген. Ынчалза-даа ону ол шоолуг-ла херекке азбайн келген. Адазын ынчаар доңгуну-биле үзе кирип, ону бичии балдырмээжек оол ышкаш аажылап кайын боор. Эрткен үени канчап уттурул, дайынның халавын канчап уттур боор?..

Ашак ижип олурган шайын төңдүр ишпейн туруп келген. Дүнге кирер диван кырынга боданып чыткан. Удуурунуң мурнунда Катерина-биле чугаалажыксаан, ынчалза-даа оозу үзе кирген:

— Оглуңнуу чөпүт. Мен сээң-биле кады чүгле дашкаар үнмес-тир мен, билир сен бе? Чүге дээрге менээ ынчыг-дыр. Өршээп көр, ынчалза-даа ол ындыг. Сеп Россия дугайында хоозун чугааны үргүлчү тоолдаар-дыр сен. Сээң чугааңга ким-даа бүзүревес болдур ийин. Сенден өске кижи болза, сени аш-төреңги чоруктан ушта тыртып алганыңга өөрүүр ийик. Бистиң черниң ол кижилери кандыг берге чурттап турарын билбес эвес бис. Сөөлгү хөреңгивис үндүрүп тургаш сенче белек-селектер чорудуп турдувус.

Саутер шугулдай берген. Оолдарының ажылдап тыпкан чөгенчиг акшазынга арай боорда аргастанып олурар бо хөрээжен Россияда амыдырал дугайында чүнү билирил?

Кадайы улуг тыныш ээлээп:

— Удуп чыдып алган болзуңза. Хирезин билинмес, политикага киржир мен деп чүзүл! Ооң орнунга бодуңче, бодуңнуң холдарыңче көрүп көрем, бодуңга хамаарышпас чүвеже думчуун суккан хөрээжен чүл— дээп, үнүп чорупкан.

А Саутер демирленип кадыгланган улуг холдарын стол кырынга салышкаш, дыка үр олурган. С. М. Киров аттыг совхозтуң директору Алексей Иванович Молчановтуң ону үдеп тургаш, мынча дээп сөстерин сактып келген:

— Кээргенчиннии, Христиан Георгиевич. Сени билип турардыр мен ийин. Ажы-төл дээрге ажы-төл-де болгай. Ынчанмыже мээң чугаам база билип көр. Чараш кижи болгай сен, холдарың ураң-шевер. А кижилер деп чүве биске алдындан артык үнелиг болдур эвеспе.

Ынчангаш ол бодунуң чаа амыдыралының дугайында чүнү-даа чажырбайн Терезага биживир деп шиитпирлээн.

ЭРГИМ ТЕРЕЗАМ. Мээң сенээ бижээн бо чагааммы амдыызында кымга-даа чугаалава. Мени сен мында эки чурттап турар, харын-даа сээң дугайыңны, бистиң өңнүктеривис дугайын уттупкан деп бодап туру боор сен. Ынчалзажок сенден чүнү-даа чажырбайн сөглеп берейн—мээң мында амыдыралым ышкаш амыдыраш чурттаарын кымга-даа күзевес мен. Ай ажыг үе иштинде ажыл дилеп келдим. Чүнү-даа тыппадым. Чүгле чоокта чаа күш-ажыл биржазы мени ажыл чоктарның даңзыазында киирген болду. Пособие алыр дээш чордум. Бодунуң ажылдап тыпкаан акшазын алыры кончуг ыяшчыг чүве-дир. Биржага дилеңген чүве дег барып турдум. Мен чаасказан ындыг эвес болгай мен. Касса кезеэзинің чанында муң-муң кижилер тырлы берген турардыр. Аныяк, кадык эрлер чорду. Оларның хевир шырайын көрген болзуңза, чүү дээр сен! Мында бистер ёзугаар-ла түреңги улус-тур бис.

Дорт чугаалап көрейн: часкаң-дыр мен, ам-хамык-чүвени катап эдерп берге боор. Совет төлээ черинге баргаш, мени Төрээн чуртумче катап чандырарын дилээр деп шиитпирлеп алдым. Бүгү бодалын сээң дугайыңда, совхоз дугайында, бистиң кижилеривис дугайында боон тур.

Ооллардым мээң чугаам билбедилер. Чугаавысты шуут билишпес, өске дылдыг ышкаш болдувус».

Адазы биле ооллардының аразында өске харын чорук хүн келген тудум улам өзүп орган. Саутер шыдажыр аргажок апарган. Бир-ле эртен бодунуң чүү-хөөзүн чыый тутkаш, бажыңындан үнүп чоруп каан. Шуут чорутканы ол. Баштай таныжы бот ашактың бажыңынгэ тур доктаап алган.

Саутер бүгү амыдыралында ажылдап келген кижи. Ажыл чокка чаңгыс-даа шак эртпирери берге болган. Ам аргажоктан болган ажыл чоктолыгының хүннери төнмес-батпазы-биле шөйлүп турган. Адак сөөлүнде көөп, слесарь мастерскаязынга кирип алган. Ол дээрге көдээ ажыл-агый машиналары кылыр бичии заводтуң өөзиниң мастерскаязы. Өөрүшкү чок хүннер үргүлчүлевишаан. Даарта хүнүнүң кандыг болуру билдинмес. «Бистиң чуртувус сен чогунда безин ышкам. Сени чүү чүве бээр хандыдыш келчик ирги» дээр дорамчылаадыг, ынчалза-даа чөптүг сестерни ол бо-ла дыннаар турган.

ТЕРЕЗА АШААНГА дузалаар дээш базар-баар черниң аайын тышпастаан. Аңаа совхоз директору, ажылчын комитединиң даргазы, кожзлары дузалаан. Москваже чагаа бижээш, оон ашаанның Төрээн чуртунга чаныш көрүнге дузалаарын дилээн. Совет төлээ черинге Саутер база-ла неделя санында баар, чуртунче чандырарын дилээр турган.

Терезаның бижээн чагаазын Саутер почта хаараанындан ап номчаап, көпчүт-ла аасказикпиг болган.

«Дыка муңгарава. Сени дүргеп-не чаныш келзин дээш бүгү чүвени кылып тур бис. Бажының будун, күзүн бистиң участогувус дүжүдүн аргага заводугa дужаагаш, 1.100 рубль алдым, кастарны кыжын чиир кылдыр сөкүлап алдым. Бисте бүгү чүве четчир. Автопаркта сээң дарган маңаа чораап барды, сени чедип келген дораан-на аңаа баразы дээп. Кылыр ажыл хей, а директор сенээ бажындан ырак эвесте өске ажыл тып каан хире болду. Сен чүү деп бодаар сен?» деп, ол бижээн.

Саутер муңгак эвес, бодалдарын чүрээнге хандыр кадагалаар, чугаа-соотkур чорбас кижи. Ынчанмыже Терезаның чагаазын номчаап, ол ыглап олурган.

Дүне ол төрээн совхозуна дүжээн. Баштайгы майгыннарны каккаш, чернин метр бүрүзү дээш, куруг элеанибиле демисежип турган үелерин сагынган. Ол черни ол канчап уттур, ол черниң чечектелир, чигир-чимизин бээр кылдыр албадавышаан, кады ажылдап турган өөрүн кавчап уттур боор!

ДИКТОР: «Поезд Ташкент станцияда чедип олур» деп чарлаан.

Перронга Саутер Терезаны көрүп, өңнүктерин ыракта-на таныш каан. Өөрүшкүлүүбиле чиик тыныш. Аал-чурттунда база катап чедип келгени ол.

Даартазында чер чыгыр билек Саутер автопаркче, шаанда ажылдап турган черинче далажыпкан, ында ону манап турар.

Орукка чоруп оргаш, директорга ужуражы берген.

— Чедип келгениңер-биле, Христиан Георгиевич! Сени өөрүшкүлүүм-биле көрүп турмен. Ажы-төлүң кандыг турлар?

Саутер Молчановтуң холун дыңзыг туткан.

— Ажы-төлүм чидирипкен мен. Билчип чадаштывыс. Өске улус апарган-дыр бис...

Ашактың хуу-салымы чиик эвес болган дээрзин директор билир. Чеже чыл иштинде оолдарын дилеп келгеш, оон тып алганы, а оон соонда база катап чидирипкеңи, ам шуут чидирипкени директорга биддингир болган. Оларны өске, хары кижилер өстүрүп доруктурган-дыр, оларның хүндүлеп көөр сеткилсагыжын, адазының буурул бажынга ышак болур чоруун чок кылып каан-дыр. Кижиге кижи дайзын, араатан, бөрү боол турар инитилелге арын-нүүрөү, кижи болур үне-төлеттi, чоргаарадлы чидирер чорукта кижи кайгаар чүү деп харын.

— Ажылдаарын ол бе?— деп, директор айтырган.

— Ажылдаарым ол — деп, ашак хүлүмзүрүп харыылаан.

Юрий РЯМЕНЦЕВ.

(ПМА).

КИНО

МАЙ 8-ТЕ

«НАЙЫРАЛ»: «Гусар балладазы» 10.30, 1.05, «Улуг шаңнал» (1-ги, 2-ги сериялары) 3, 6, 9 шактарда.

«ЕНИСЕЙ»: «Анютинаның оруу» 10, 2, «Шериг шинельдиг кижилер» 12, 3.50, 5.40, 7.30, 9.20 шактарда.

«КАА-ХЕМ»: «Сергей Лазо» 3, «Баштайгы кыс» 4.50, 6.40 8, 30 шактарда.

ВИТАМИННЕР

ВИТАМИННЕР БОЛЗА будумелдерниң шын солчурунга эргежок чугула, а уругларга болза, оларның чөп, шын өөүп база сайзыраарынга херектиг. Кандыг-бир витаминниң чедишпези аар-берге аарыглардан аарыырынга чедирер. Бир эвес организминиң витаминнер хереглээрн хандыртынып турар болза кижи могаачал эвес болур, янзы-бүрү аарыгларга удур эң шыырак болур.

ВИТАМИННЕР БОЛЗА аъш-чем аймаанның продуктуларында бар болуп чоруур. Ынчалза-даа аъш чем кезээде-ле кижиниң организминге херектиг витаминнерниң шуптудуп чогуур хемчээли-биле хандырбайн турар. Ынчан тускай белеткеп каан витамин таблеткаларын, ажыктыларын, хандыларны ижер апаар. A_1, B_1, B_2 болгаш С деп витаминнерниң эмчиниң берген бижии чокка ижип болур, кордүнген саның хажыпайн ижер.

Д ВИТАМИННИ болгаш база витамин холуктуг балык үзүп үүлге эмчиниң сүмезин ёзугаар ында айыткан хемчээлинден бичии-даа хажыпайн ижер. Д витаминни хөйүү ижер болза хоралыг—уругларның өөүдезин ара доктаадып, оларның деңзизи кудулаарынга чедирер, сөөк-даякта чугайның хемчээлин эвээжедир болгаш оон өске органнарже, эът-мага ботче шилчиприн болдура бээр.

База ол ышкаш К витаминниг эмнерни эмчиниң чөпшээрели чокка ижип черле болбас.

РЕСПУБЛИКАНЫҢ САНИТАР-ЧЫРЫДЫЫШКЫН БАЖЫҢЫ.

редакциянын адрези

Кызыл, Шетинкин—Кравченко кудумчузу, бажын № 3. ТЕЛЕФОННАР: Редакторнуң 24-63, редакторнуң орлакчыларының болгаш пропаганда килдизинин 35-24, харыысалгалыг секретарының 23-35, партийжи амыдырал килдизинин 23-54, культура килдизинин 37-13, көдээ ажыл-агый килдизинин 21-47, үлетүүр килдизинин 22-64, чагаа база совет тургузуг килдистериниң 21-27, информация килдизинин 20-60, бухгалтериянын 31-75, корректорларның 27-41. Солун келбейн барганза 32-75 телефонче болгаар.

Тыва АССР-ниң Министрлер Чөвүлелиниң чанында партиялга эргелелиниң типографиязы (Кызыл, Шетинкин—Кравченко кудумчузу, 1).

Солун неделяда алды катап үнер

ТС—00113