БҮГҮ ЧУРТТАРНЫҢ ПРОЛЕТАРИЙЛЕРИ, КАТТЫЖЫҢАР!

1925 чылда үнделип эткилеттингеден

ШЫН

СЭКП Тыва обкомунуң, Тыва АССР-ниң Дээди Соединиң болгаш Министрлер Чөвүлелиниң органы

1969 ч. МАРТ 9 ВОСКРЕСЕНЬЕ № 58 (7904).

Өртээ 2 көп.

АНЫЯК ТАЛАНТЫЛАРНЫ ӨСТҮРЕР

В. И. Ленин 1913 чылдың майда «Правда» солунга бижээн чүүлүнде мынча дээн: «Кижилерниң кошкак талаларынга шорулбайн көрүңер, өңнүктер. Талант — ховар чүүл болгай. Ынчангаш ону үргүлчү болгаш овааырымчалыг детиириир херек. Талантылыг ажылдакчыны дадыктырып албайн, аңаа дуза чедирбес болзуңарза, сеткил-нүүрүңерниң улуг бачыттыг болганыла ол (ындыг болур болзуңарза хууда, чүүл-бүрү бачыттардан чүс-даа катап улуг «бачыттыг» болганыңар ол»).

Ленинчи чагыглар бисте боттанып турар. Аныяк кижилерниң талантызын өстүрүп, улам-на байдып, мергежилин бедидеринге бүгү-ле таарымчалыг байдалдар бистиң чуртта тургустунган. СЭКП, ооң ленинчи Төп Комитеди аныяк талантыларның үре-түңнелдиг чогаадыкчы ажылдаарынче, оларның билиг-мергежилин бедиделинче доктаамал кичээнгейни салып, бо талазы-биле чугула ажык-дузалыг хемчегларни ап чорудуп турар болгай. Бистиң чогаадыкчы аныяктарывыс ада сагыш-човаашкыны дээш төрээн Коммунистиг партиязынга, Совет чазаанга өөрүп четтиргелиредип, партийжи сагыш-човаашкынныг хемчегларни боттарының ажыл-чорудулгазынга удуртулга болдуруп алган чогаадыкчы чедиишкиннерлиг, өзүлделиг ажылдап турар.

Талантыны деткиир, өстүрер, камнаар дээн болгай, ынчангаш бисче үргүлчү кичээнгей салыр силер дээр хөөннер, аңаа ооргаланыр чорук бистиң аныяктарывыста чок. Чогаадыкчы чедиишкиннерни чедип алыры чүгле бистиң карак кызыл күжениишкинниг ажылывыстан, чечен чогаалы, уран чүүлдү байдыдыр шыдаар аргавыстан, төлептиг чоруувустан, Төрээн чуртувустуң мурнунга хамааты, чогаадыкчы хүлээлгевисти, харыысалгавысты шын медерел билиривистен хамаарыжыр дээрзин эки билирлер.

Совет Тыванның чечен чогаалы болгаш уран чүүлү шапкын хегжүлдениң өруу-биле бурунгаарлап, хүн бүрү-ле культурада чаа чүүлдер болуп, чаа чедиишкиннер чедип алдынып турар. Хөй санныг аныяк талантылар национал хевирлиг, социалистиг утка-шынарлыг культураның хөгжүдүп, байдарынга боттарының үлүг-хуузун киирип, төлептиг мөзүлүг чоруун көргүзүп турар.

Москваның чурулга институдун доозкан Иван Салчак база чурулга талазы-биле ортумак түскай эртемниглер Саая Сарыг-оол, Гавриил Торлук оларның чураан чуруктарында Совет Тыванның чаа чаартылгалары, күш-ажылчы кижилери, чараш бойдус чурумалы уран талантылыг, бедик идейлиг кылдыр көргүстүнген. Бо аныяк чурукчулар боттарының чурукчу мергежилин доктаамал бедидип, төлептиг чоруун көргүзүп турар. Гавриил Торлук республиканың хөгжүм-шии театрының кол чурукчузунга чедир депшээн. Новосибирскиниң күрүне консерваториязының композитор факультединиң студентизи Дамба Хүреш-оол чонга билдингир эки аялгаларның автору. Аныяк композиторнуң өөренип турары база-ла эки. Ооржак Кара-Кат «Кызыл кызы» болгаш ыр-даа эки ырларның автору. Музыка чогаадырынга талантылыг чоруун көргүзүп турар аныяктарны оон-даа ыңай адап болур.

Ленинградтың театр, музыка, кинематография институдун эрткен чылын чаа доозкан аныяк артистерниң эки чедиишкиннери, оларның уран талантызы ам республиканың чонунга билдингир апарган. Кыска үениң дургузунда олар элээн каш шиилерни чонга сонуургаткан. Лүндүп болгаш Мария Солун-оолдар, Сагды Каадыр-оол, Ирина Даваа, Барыңмаа Дадар болгаш өскедаа аныяк артистерниң шииге эки ойнаырын, уран талантылыгын чон мактап турар. Кызылдың уран чүүл училищезиниң «Чечек» ансамблинде ырлаарынга, танцылаарынга салым-чаяанныг оолдар, кыстар хөй.

Чаа чогаалдарны бижиптурар аныяк чогаалчылар база-ла бар. Өдүзүниң бот-тывынгыр уран чүүл коллективтеринде талантылыг аныяктар хөй, оларның саны чылдың-на өзүп, талантызын, уран мергежилин бедидип турар. Чөөн-Хемчиктиң «Большевик» совхозунуң аянчызы Куулар Анайның аянныг, өткүт араш ырлаарын радиодан үргүлчү дыңнаар чөөн-хемчикчилер концерттерден ону б-ла көөрлер. Самагалдайның Культура бажыңының баянизи Бригада Дүпчүр элээп каш ырларның автору. Дүпчүр бот-тывынгыр композитор, хөгжүмчү болурундан ағыда, чонар-дашкы сиилбип чогаадыр уран талантылыг, шүлүк чогаадырынга баз-ла хандыкшылдыг болуп, ооң шүлүктөп «Улуг-Хем» альманахка парлаттынган. Сүт-Хөл» совхозтуң хойжузу Ооржак Ынаштаар-оол иаш хонуктар бурунгаар үүсчү талантыларның Москвага болуп эртөн маргылдаазынга тыва дошпулуурну ёду ойнап үдевишаан, беш янзы чүүл үге сыгыртып, хөөмейлеп, каргыраалаш, тиилекчи болуп шылгарап, муң-муң кижилерниң макталын чаалап ап, кайгаткан. Шак ындыг сыгыртыр, хөөмейлээр, ырлар, танцылаар дээш еске-даа уран талантыыг аныяктар бистиң республиканың раоннарында хөй.

Аныяк талантылар-иле ажылды чорударын бистиң чогаадыкчы организацияларывыс сөөлгү чылдарда эжиктиккен. Эрткен чылын аныяк чогаалыларның, чурукчуларның, композиторлорның семинарлары эрткен. Олар чогаадыкчы мергежилин бедидеринге ол семинарлардан ажыктыг чүүлдерни билип алган. Бо чазын школалчы чурукчуларның республика делгелгезин Кызылга эрттирер. Тыва АССР-ниң чурукчулар звилели аныяк урукчулар, сиилбикчилер-биле ажыл чорударын эжиктиккен.

Ындыг болза-даа, аныяк талантыларны өстүрүп, кижизидер чаа талантыларны чоннуң иштинден иередип тывар ажыл бистиң республикада чогуур негелде ёзугаар тургустунмаан. Чамдык талантылыг бот-тывынгыр композиторлар, шүлүкчүлер боттарының чогаадыкчы мергежилин бедитпес, төлеп чок чоруун көргүзүп, чогаадыкчы талантызы-биле чонга төлептиг бараан болур хүлээгезин билбейн турар. Дээди өөредилге чеперинге өөренип болур аргалыг бот-тывынгыр композиторлар өөренмейн, билиин, мергежилин бедитпейн турар.

Аныяк талантыларны өстүрер, кижизидер талазы-биле улуг ажылдарны кылып чорудары бүгү-ле чогаадыкчы организацияларның партия совет, комсомол органнарының мурнунда салдынган. Хоочун чогаалчылар, чурукчулар, уран сиилбикчилер, композиторлар, артистер, хөгжүмчүлер, сыгытчылар боттарының байлакшылдыг арга-дужулгазын, билиин аныяк талантыларга дамчыдып берип, үнелиг сүмелерин бээр ужурлуг.

Уран талантылыг кижилерни көдээ аныяктарның аразынан тып илередир ажыл бисте кончуг коштак. Чаа тургустунуп турар Тыванның күрүне филармониязынга болгаш күрүненүң ыры, танцы ансамблинге талантылыг ыраажылар, танцычылар, хөгжүмчүлер неттинип турар, ылаңгыя ооң ыраажылар оң-не хөй хереглеттинер. Ынчангаш улусчу уран талантыларны тып илередир херекке чер-черде партия, совет, комсомол органнарының киржилгези улуг. Бот-тывынгыр талантыны байдыдып, өстүрер херекке культура албан черлери таарымчалыг байдалды тургузар херек.



БАЙ-ТАЙГА райкүүскомнуң секретары И. СЕДИП:

— Районда сөңгүлда кампаниязы шиитпирлиг үезинде түлүктээн. Район Соединиң депутаттарынга кандидаттар-биле сөңгүкчуларның ужуражышкынары доозулган.

Тээли суурнуң харылзаа конторазының район Соединиге сөңгүлда чорудар № 15 сөңгүлда округундан кандидат С. Б. Дүү-Дарый-биле сөңгүкчуларның ужуражылга хуралы бедик деңгелге эрткен. Садчак Байыр-ооловна ында поштачылап ажылдап турар. Коммунистиг партия болгаш совет чазак ооң хөй чылдарда ак сеткилдиг ажылын бедик үнелеп, ону Ленин ордени-биле шаннаан.

«Тээли» совхозтуң Найырал салбырының сөңгүкчулары район Соединиң депуталынга кандидат Зоя Ивановна Хертек-биле ужурашкаш, чагыгларын бергеннер.

3. Хертек ногаа бригазазында ажылдап турар. Чагыгларны хүлээп ап тура, эш Хертек районнуң чер ажыллакчылары сүттаттыг черлерге бедик дүжүт өстүреринин, эгелекчилери чүве болганда, бо ажылга идепкейлиг киржин, ажылдап турары ногаа бригазазының ажылын экижидер дээш чогаадыкчы, ажыл-херекчи ёзубиле ажылдазарын хүлээнип турарын чугаалаан.

Тээли суурнуң район Соединге сөңгүлда чорудар № 9 сөңгүлда округундан кандидат, районнуң коммунал ажыл-агыл конторазының мурнакчы түлүгжүү эш К. Кыдат-оол база сөңгүкчуларыы-биле ужурашкан.

«Мурнакчы» колхозтуң хоочун хойжузу О. Ак-оол чыл бүрүде бедик көргүзүглерни чедип ап келген. Колхозтуң малчыннары ону район Соединиң депутадының кандидазынга депшиткен. Чоннуң кандидазы эш Ак-оол сөңгүкчуларыы-биле ужуражылга хураган граната-лар, дезип үнер үезинде казакан кыдат адыгжы боолар болгаш шериг хереклелдери тывылган.

Чоңгээ үезинде балыглаткан совет кызыгаажыларга хамаарыштыр - кыдат шериг албанныларыы онза кадыг-дошкун болгаш араатаазыг чорукту үүлгеткен. Хыналда, болгаш амыындан когараан совет кызыгаажыларның мага-бодун көрген эмчи медицина комиссиязының кылган түңнели болза, кыдаттар балыглатканнарны чоогундан шуут боолап, чыда-биле шашкылааныы илеретккен. Өлүрткен чамдык совет кызыгаажыларның арыынарын таныттынмас кылдыр үргедээн. Совет кызыгаажыларга хамаарыштыр кыдаттарның үүлгедиишкинин 20—30 чылдарда чепсектиг месилдежишкин үезинде кыдат милитаристериң болгаш чанкайшичилериң эң-не калчаалыг араатаазыг чорукту-рактары-биле чүгле деңнеп болур.

Кыдат эрге-чагыргаларның организастаан дээрбечи халдаашкынындан 31 совет кызыгаажылар амы-тынын оскунган, 14 кижи балыглаткан. Боттарының совет социалистиг Төрээн чуртунуң кызыгаарынга дээп болбас чорукту камгалаар талазы-биле боттарының шериг хүлээлгезин совет кызыгаажылар эрес-маадырлыг болгаш дидим-соруктуу-биле күүсеткен.

Совет девискээрниң иштинче чепсектиг халдаашкынныы соон дарый антисоветчи болгаш националисчи калчаараашкынының чаа чалгыы Кыдатта дораан көдүрлүп үнген. Шериг кижилерниң киржилгези-биле организастаан хөй кижи киржикчилиг чыышчыгаштарга антисоветчи кыйгырыглар болгаш кызаныышкынныар дыңналып турар. Март 3-тең эгелээш Пекинде совет элчин чери, шүүт чугаалаарга, хулиганчы болуктериң талазындан бүзээлээшкинге таваржып турар.

Өд-чепсектиг чоңгээ болгаш ооң дараазында эгелээн политиктиг шуугаазын Мао Цзэ-дуң болүүнге чүге херектиг апарганыл?

Мао Цзэ-дун бөлүүнүң ол кеминг үүлгедиишкиннери ханы соруглаарны салган. Маочулар чүрттүң иштинде экономика болгаш политика талазы-биле улуг буураашкыннарындан кыдат улустуң кичээнгейин чардыктырар арганы, социалистиг болгаш тайбыңга ынаажылдыг өске-даа чурттар-биле харылзааларыы улам ыңай дорайтадырынче Мас Цзэ-дуннуң угландырган удуг күрүнечи аванторисчи угланыышкынын быжыглаар аргаларны оларга берги дег ындыг байдалды боттарының чуртунга тургузарын орландажып турар.

Совет-кыдат кызыгаарга чоңгээни ККП-ниң IX съездизиниң белеткелининң үезинде организастаалы таварылга эвес болбайн аан. Антисоветчи калчаараашкынның байдалында Совет Эвилелиниге болган СЭКП-те ажээлнекшек платформаны съездиге догээри, антисоветизмни боттарының күрүне политиказы кылдыр дурүмчүдеринге таарымчалыг болур деп кордалды салып турар.

Ындыг янзылыг чоңгээни боттарынга ажыктыг болдурарын орландажып турар болуктер делегейде бар болбайн аан. Даман ортулуктуң районунга болган чепсектиг дээрбечи халдаашкынны Американың Каттышкан Штаттарының болгаш Барыын Германияның реаксыны болуктериниң чүүлдүзүгүнүн таварылга кылдыр санаа болбас, олар совет-кыдат кызыгаарда дүшкүүрлүг чоруктан ап болгу дег чүвени бүдүү санап эгелээн.

Совет кижилер Мао Цзэ-дун болүү биле кыдат улусту бир нанмайн берип турар. Олар СЭКП-ниң XXIII съездизиниң шиитпирлерин херек кырынга боттандырып, чедиишкинниг ажылдап турар.

Совет херээженнер база-ла бүгү совет улус дег, Коммунистиг партияның, бистиң партиявыстың ленинчи Төп Комитединиң Политбюрозунуң, Совет чазактың шылтаранггай даштыкы политиказын чалбыыштыг деткип турар. Олар Вьетнамда америк эжелекчи дайынга шиитпирлиг удурланып, Вьетнамның патриоттарының дайзынны тиилээрин күзеп турар деп, П. А. Воронина демдеглээн.

Кыдат чагырга черлериниң совет-кыдат кызыгаарга чөңгээлиг үүлгедиглер кылганынга калеңнеп удурланганын бистиң чуртувустуң херээженнери бүгү совет улус-биле кады илергейлеп тур.

Бо чылын херээженнериниң Бүгү делегей конгрезин чылдырар дугайында дыңнадыгны совет херээженнер сеткил ханын уткаан. Херээженнериниң эргелери, ажы-төлдериниң аас-кежии, улустарының хостуг эрте-шөлээзи, хамаарышпас чоруу дээш бүгү чер бөмбүрээниң херээженнериниң демселиниге оларның кады ажылдажылгазын быжыглаарынга ол конгресс бараан болур деп бүзүрединг бис. П. А. Воронина мынчадыр медеглээн.

П. А. Воронина ооң соонда совет херээженнерге СЭКП ТК-ниң кыйгырыын помчуп дыңнаткан. Коммунизм тургузарынга совет херээженнериң ролюн Коммунистиг партияның Төп Комитединиң бедия-биле үнелээнинге чүректиг ханызындан өөрүп четтиргенин хуралдың киржикчилериниң өмүнээзинден чугаалаан, бистиң чуртувустуң херээженнери социалистиг Төрээн чуртка бараан болур ажыл-иштин улам эрестиг кылыр, В. И. Ленинниң төрүттүнген хүнүнден бээр 100 чыл болурун ажыл-ишке чаа-чаа чедиишкинниг уткуур деп бүзүрединг сөзүн Коммунистиг партияга, Совет чазакка берген.

Хуралга «Кадыыр болгаш Маска» заводтуң кап эзилдиригчизи, ССРЭ-ниң Дээди Соединиң депутадыы В. В. КЛЮЕВ болгаш оон-даа өскелер байыр чедирип чүве чугаалаан.

Митингиниң киржикчилери СЭКП Төп Комитединге байыр чедирген чагааны улуг кодурлуушкун-биле хүлээп алган.

Делегей херээженнериниң эп-сеткил каттыштырылгазының хүнү

МОСКВАГА БОЛГАН БАЙЫРЛЫГ ХУРАЛ

Москваның хөй-ниитизиниң төлөөлекчилери март 7-де ССР Эвилелиниң Улуг театрынга байырлыг хурал эрттирип, март 8-тиң делегей байырлалын демдеглээн. Төрээн чуртка шиитпирлиг үе-шактарда ол улуг ааска Ильичиниң үзүү чаңгыланып чораан деп чүве аңаа келген кижи бүргүзүнүң сагыжынга чайгаар киргеи. В. И. Ленин революцияга херээженнериниң ролюн бедия-биле үнелеп, күрүненя эргелеп башкарарынга, улустуң бүгү ажыл-херектеринге, бүдүрүп турар чаагай үүлезинге олар киришпес болза, тиилелге чедип алыр арга чок деп санап чораан.

Хуралдың президиумунга найысылалдың партия, совет болгаш хөй-ниити организацияларының төлөөлекчилери, ленинчи гвардияның хоочун дайынчылары, Совет Эвилелиниң Маадырзары, сураглыг херээжен ажылчыннар, колхозчулар, эртемденнер, культура, эртем ажылдакчылары олурган.

Президиумга эштер Л. И. Брежнев, А. П. Кириленко, А. Н. Косыгин, Н. В. Подгорный, Д. С. Полянский, М. А. Суслов, А. Н. Шелепин, Ю. В. Андропов, В. В. Гришин, И. В. Капитонов, К. Ф. Катушев, Б. Н. Пономарев, М. С. Соломенцев көстүп келирге, чыылганнар оларга изиг байыр чедирген.

Байырлыг хуралды ажылчы чоннар депутаттарының Москва Соединиң күүскомунуң даргазының оралакчызы П. А. ВОРОНИНА ажыткан. Бистиң чуртувуста бо чылын март 8-тиң байырлалы Владимир Ильич Ленининиң төрүттүнген хүнүнден бээр 100 чыл болурунга белеткеңир ажылиштин политиктиг болгаш күш-ажылчы улуг көдүрлүүшкүнүг үезинде эртип турар.

Коммунистиг партия баштыңчының чагыгларын күүсеттишпаан, херээженнериниң талантыларын, чогаадыкчы аргамергежилдерин чечектелдирериниге эргежок чугула бүгү чүүлдерни тургузуп турар. Совет херээженнер ол сагыш салыышкынны Коммунистиг партияның херээнге кызыгаар чок бердинишкин-биле база харылаап турар.

Москвачы херээженнер база-ла найысылалдың бүгү ажылчы чоннары дег, беш чыл планын 1970 чылдың ноябрь 7-ге үткүштүр хуусаа бетинде күүседир социалистиг хүлээлгени чедиишкиннинг күүседиринге бүгү күштерин харам-

СЕКРЕТАРЬЛАРГА СӨСТЕН БЕРЭЭЛ

КАА-ХЕМ райкүүскомнуң секретары И. СПРЫГИНА:

— Район болгаш көдээ Советтерге сөңгүлда комиссияларының даргалары боттарының ырт хүлээлгези күүседи киришкен. Бүгү-ле сөңгүлда участоктарының комиссиялары-биле доктаамал телефон, а ырак Үжеп-биле радиа дамчыштыр харылзааларны тургускан. Район Соединге сөңгүлдага киржир бүгү сөңгүкчуларның дазызын алфавит ёзугаар кылып дооскан болгаш амгы үеде сөңгүкчуларны агитпүнктуларже чалап, аттарын хынап көөрүн организастап турар. Районнуң агиткультбригазазының составында кижи эмчилери, харылзаа, культура ажылдакчылары, лекторлар кирип турар. Ол бригада ам ырак черлер Үжеп, Сизимче чоруткан.

Район Соединиң депутаттарынга кандидаттар-биле сөңгүкчулар ужурашкан. Бүрен-Бай-Хаак суурнуң сөңгүкчулары район Соединиң депутаттарынга кандидаттар, комсомолчу саанчы Надя Санмай, токарь Роман Баталов олар-биле ужурашкаш, чагыгларын берген.

«Бурунгаар» совхозтуң төп сууру Бүрен-Хемниң сөңгүкчулары район Соединиң депутаттарынга кандидаттар Н. Малышев, В. Хангаев, К. Дикунова олар-биле ужурашкаш, суурга чаа эмнелге тудар, суг-биле хандырылганы экижидер, суурну ногаанчыдар, уруглар ясликизин дүн-хүн чок ажылдаар кылдыр тургузар дугайында болгаш еске-даа чагыгларын берген.

Чөлаачы Владимир Никитин «Коммунизмче орук» колхозка хөй чыл иштинде ак сеткилдиг ажылдап келгеш, колхозчуларның хүндүткелин чедип алган. Ажыл-агыйның төп сууру Көк-Хаактың чурттакчылары ону район Соединиң депутадының кандидазынга депшиткен. Кандидат эш Никитин сөңгүкчулары-биле чоокта чаа ужуражылга хуралын арттырген.

Сөңгүлда кампаниязының хөй янзы айтырыгларын шиитпирлеп, амыдыралга боттандырарынга Бүрен-Бай-Хаак, Көк-Хаак, Ильинка суурларда агитпунктуларның коллективтери шалыпкын чоруун көргүзүп, бө чугула ажылды тодаргай удуртуп турар.

Кыдат чөңгээчилерни амдажытпас!



ЧУРУКТА: Москвада кыдат элчин черииниң чанынга болган удурланыышкын чыскаалы.

Москвада кыдат элчин черииниң чанынга чыскаал

Совет-кыдат кызыгаарга кыдат эрге-чагыргаларның чепсектиг чөңгээзи совет кижилерниң килеңнээшкинин хайныктырган.

Март 7-де он-он муң москвачылар кыдат удуртучуларның үүлгедип турары шериг чөңгээлериниң угаан-сарыыл чок политиказынга шиитпирлиг удурланыышкынын медеглээри-биле КУР-нуң элчин черииниң бажыңының чанынга чыылган. Ажылчыннар, албан-хаакчылар, эртем ажылдакчылары болгаш студентилер «Мао Цзэ-дуннуң политиказы империализмге бараан болуп турар», «Совет улус социалистиг революцияның херээнге шынчы», «Совет улус кеззэде СЭКП-биле», «Совет кызыгаарларга дээп болбас». «Пекининиң чөңгээчилеринге каргыш!» «Мао Цзэ-дуннуң бөлүү — кыдат улустуң эрге-ажыктарының саттынакчызы» деп хөй санныг трансларантыла р н ы болгаш лозуңнарны туткан.

Москвада кыдат элчин черииниң чанынга чыскаал бистиң социалистиг Төрээн чуртувустуң ыдыктыг кызыгаарларын үрээр дээр кандыг-даа орландажыышкынны чайладырынга совет улустуң быжыг шиитпирлиин көргүскен.

(СЭТА).

Баштайгы «Сибиряк»

Красноярскиниң комбайн заводунуң шуудуудан февраль 27-де «Сибиряк» маркалыг баштайгы комбайнны будүрген деп, СЭТА-ның корреспондентизи В. Артюхин дыңнаткан. Тараа аажап алыр ол чаа машина кылыр ажылының будүнгүрүүнүң талазы-биле ооң мурнунда будүрүп турган ындыг комбайнардан оранчок бедик шыпарлыг — секундада 5,5 килограмм тараа ажаап алыр. Машинаның ажок ынанныштыы агаар-бойдустуң үүл-бүрү байдалынга эрттирген шенелделердеи көзүлген.

* * *

Парлалга конференциязының түңнелинде Л. М. Замятин болгаш ССРЭ-нуң Кызыгаар шериглериниң Кол политиктиг эргелелиниң начальнигиниң оралакчызы генерал-лейтенант П. И. Ионов корреспонденти-лериң салган айтырыгларынга харыылаан.

ССРЭ-ниң Даштыкы херектер министерствозунга парлалга конференциязы

Совет-кыдат кызыгаарга кыдат эрге-чагыргаларның чөңгээзинге холбаштыр март 7-де ССРЭ-ниң Даштыкы херектер министерствозунга совет болган даштыкы журналистерге парлалга конференциязы болган.

ССРЭ-ниң Даштыкы херектер министерствозунуң Парлалга киллизиниң эргелекчизи Л. М. Замятин дараазында медеглелди кылган:

«Совет-кыдат кызыгаарга кыдат эрге-чагыргаларның чепсектиг чөңгээзи бүгү совет кижилериң чөптүг килеңнээшкинин хайныктырган. Совет кызыгаажыларже дээрбечи калчаалыг халдаашкынын, бодунуң планнары болгаш кордаашкынары дээш амгы кыдат удуртулганың кижилериң амы-тынын харыысалга чок көөр чорууның база бир илерели кылдыр делегейде чер болганда көрген.

Делегей чөңгээчилериниң шилип алган аргаларын удуртулга болдурбушаан, кыдат эрге-чагыргалар үүлгеттингее чөңгээ дээш харыысалганы боттарындан чайладып, ону Совет Эвилелинче чуүй каары-биле фактыларны хажыдарын орландажып турар-дыр. Уссури хемге төгүлген хан дээш кыдат талабуруулуг эвес дээр чүвеге боттарының улузун төөредирин олар орландажып турар. Ынчалза-даа Пекинге олар фактыларны оскертирин чеже-даа орландашса фактылар хевээр артар.

Март 2-же дүне чепсегленген 300 хире кыдат солдаттар совет күрүне кызыгаарын үрээш, Уссури хемниң адырын дамчыштыр совет Даман ортулукче эртип кирген. Чажыртында ак халаттарны кеткен ол болук айыткан ортулукта чайгар бүткен бедик черинң артында эзим болгаш чадаң ыяштар аразынга мөөңнелип чыылган болгаш дозугга чыткылап алган. Уссури хемниң кыдат эриинге шериг кезектерин болгаш боо чепсекти—миномёттарны, гранамёттарны, база улуг хемчээлдиг пулемёттарны мөңнээн. Даман ортулукче чорутткан болүк биле кыдат эриктеп шериг кезектериниң аразынга хову телефонуунуң шугуунун шойген турган.

4 шак 10 минута турда кыдат эриктен ССРЭ-ниң күрүне кызыгаарын дамчыштыр чепсектиг 30 кыдат дээрбечилерни Даман ортулукче база чорутткан. Заставаның начальныгы улуг лейтенант Стрельников баштадыр болүк совет кызыгаажылар Уссури хемниң дожун дамчыштыр кызыгаар үрээн черже үнүпкен.

Мурнунда болгулап турганы ышкаш, кызыгаарны үрээни-биле холбаштыр совет кызыгаажылар удурланыышкынын кыдаттарга медеглээр болгаш оларны Совет Эвилелиниң девискээринден үндүр сывырар болалдыг турган. Совет кызыгаажыларны оор дээрбечи ёзубиле боолап эгелээн, ынчангаш олар кыдат чөңгээчилерниң адыышкынынга шуут таварышкан. Ооң өске бөлүк совет кызыгаажыларны кыдат эриктеп артиллерия болгаш миномёт-биле боолаан.

Кожазында кызыгаар заставазындан келген немелде күш-биле кады совет кызыгаажылар дидим, эрес-маадырлыг болгаш аваангыр чоруун көргүзүп, шиитпирлиг хемчегларибиле дээрбечилерни совет девискээрден үндүр сывырган.

Даман ортулуктуң районунга кыдат чөңгээни баш бурунгаар сагыштыы-биле планнаан деп чүвени фактылар көргүзүп турар. Тускай белеткээн шериг кезектериниң күжү-биле ол чөңгээни үүлгеткен.

Совет девискээрге тулчуушкун болган черни хынап көргениинiң түңнелинде миналар сээни, октар бузундулары, болгаш гранаталар, дезип үнер үезинде казакан кыдат адыгжы боолар болгаш шериг хереклелдери тывылган.

Чоңгээ үезинде балыглаткан совет кызыгаажыларга хамаарыштыр - кыдат шериг албаннылары онза кадыг-дошкун болгаш араатаазыг чорукту үүлгеткен. Хыналда, болгаш амыындан когараан совет кызыгаажыларның мага-бодун көрген эмчи медицина комиссиязының кылган түңнели болза, кыдаттар балыглатканнарны чоогундан шуут боолап, чыда-биле шашкылааныы илеткен. Өлүрткен чамдык совет кызыгаажыларның арыынарын таныттынмас кылдыр үргедээн. Совет кызыгаажыларга хамаарыштыр кыдаттарның үүлгедиишкинин 20—30 чылдарда чепсектиг месилдежишкин үезинде кыдат милитаристериң болгаш чанкайшичилериң эң-не калчаалыг араатаазыг чорукту-рактары-биле чүгле деңнеп болур.

Кыдат эрге-чагыргаларның организастаан дээрбечи халдаашкынындан 31 совет кызыгаажылар амы-тынын оскунган, 14 кижи балыглаткан. Боттарының совет социалистиг Төрээн чуртунуң кызыгаарынга дээп болбас чорукту камгалаар талазы-биле боттарының шериг хүлээлгезин совет кызыгаажылар эрес-маадырлыг болгаш дидим-соруктуу-биле күүсеткен.

Совет девискээрниң иштинче чепсектиг халдаашкынныы соон дарый антисоветчи болгаш националисчи калчаараашкынының чаа чалгыы Кыдатта дораан көдүрлүп үнген. Шериг кижилерниң киржилгези-биле организастаан хөй кижи киржикчилиг чыышчыгаштарга антисоветчи кыйгырыглар болгаш кызаныышкынныар дыңналып турар. Март 3-тең эгелээш Пекинде совет элчин чери, шүүт чугаалаарга, хулиганчы болуктериң талазындан бүзээлээшкинге таваржып турар.

Өд-чепсектиг чоңгээ болгаш ооң дараазында эгелээн политиктиг шуугаазын Мао Цзэ-дуң болүүнге чүге херектиг апарганыл?

Мао Цзэ-дун бөлүүнүң ол кеминг үүлгедиишкиннери ханы соруглаарны салган. Маочулар чүрттүң иштинде экономика болгаш политика талазы-биле улуг буураашкыннарындан кыдат улустуң кичээнгейин чардыктырар арганы, социалистиг болгаш тайбыңга ынаажылдыг өске-даа чүрттар-биле харылзааларыы улам ыңай дорайтадырынче Мас Цзэ-дуннуң угландырган удуг күрүнечи аванторисчи угланыышкынын быжыглаар аргаларны оларга берги дег ындыг байдалды боттарының чуртунга тургузарын орландажып турар.

Совет-кыдат кызыгаарга чоңгээни ККП-ниң IX съездизиниң белеткелининң үезинде организастаалы таварылга эвес болбайн аан. Антисоветчи калчаараашкынның байдалында Совет Эвилелиниге болган СЭКП-те ажээлнекшек платформаны съездиге догээри, антисоветизмни боттарының күрүне политиказы кылдыр дурүмчүдеринге таарымчалыг болур деп кордалды салып турар.

Ындыг янзылыг чоңгээни боттарынга ажыктыг болдурарын орландажып турар болуктер делегейде бар болбайн аан. Даман ортулуктуң районунга болган чепсектиг дээрбечи халдаашкынны Американың Каттышкан Штаттарының болгаш Барыын Германияның реаксыны болуктериниң чүүлдүзүгүнүн таварылга кылдыр санаа болбас, олар совет-кыдат кызыгаарда дүшкүүрлүг чоруктан ап болгу дег чүвени бүдүү санап эгелээн.

Совет кижилер Мао Цзэ-дун болүү биле кыдат улусту бир

ПРОПАГАНДАНЫҢ ЧУГУЛА ХЕВИРИ

Партия организацияларының масса-политиктиг ажылынга коскү агитация чугула черни эелеп турар. Ол болза эки дуржулганы иептеретпишаан, четпестерни илереткеш, ону узуткаарынга дузалаар. Ажылга хамаарышкан плакаттар, лозуңнар, хүндүлел, коргүзүг самбыралары, диаграммалар, крокодилдер болгаш теннер, агитхуудустар база өске-даа бо талазы-биле түүлдер аажок дээштиг болуп, ылаңгыя социалистиг хүлээлгелерни күүседиринге улуг дузаны чедирер.

Бии-Хем районнуң партия организацияларының сөөлгү үеде идеологтуг ажылдың бо участогунче улуг кичээнгейни салып турар болу берген, мында эвээш эвес дуржулга мөөнеттинген. Коскү агитацияны эки организастаар, ооң хевирлерин болгаш аргаларын улам сайзырангайжыдар талазы-биле Туранның амыдырал хандырылга комбинадында партия организациязы (секретары эш А. Ахмадулин) эки ажылдап турар,ында коскү агитация тодаргай, коргүштүг, шынарлыг болгаш чечен состүг.

Амыдырал хандырылга комбинадының бажыңының мурнуу талазында болгаш ол девискээрде чараштыр кылып каан, шалынчы күш-ажылче кыйгырып турар лозуңнар, стендилер, плакаттар хөй, оларда В. И. Ленинниң төрүттүнген хүнүнден бээр 100 чыл оюнга холбашкан социалистиг хүлээлгелерни бижигилеп каан.

Владимир Ильичиге тураскаатказ делгиир түүлдерин кызыл-булуңда эки кылган. Цехтер аразында социалистиг чарыштың түнелдерин партия, профэвилел организацияларының доктаамал үндүрүп, ону коргүзүглүг кылдыр калбаабиле чырыдып турар. Цех бүрүзүнде коргүзүг самбыралары бар, ону үргүлчү чаартып, коргүзүглерни эде бижип турар. Ол болза бүдүрүлгеде кижилерни план күүседиринче кыйгырып, алдынган хүлээлгелерин сагындырып турар. Ынчангаш бүдүрүлге программазын комбинаттың ай-айы-биле чедиишкиннир күүседип турары коскү агитацияны шынарлыг организастаанындан база улуг хамаарылгалыг болган.

Чаа организастаттынган «Саян» совхозта партком секретары эш Моллеров коскү агитацияже улуг кичээнгейни салып турар. Сушь суурга чеде бээрге, коскү агитация каракка идең болуп келир. Столовая бажыңында улуг үзүктер-биле «В. И. Ленинниң төрүттүнген хүнүнден бээр 100 чыл оюн толептиг уткуулу» деп бижип каан. Шанда, фермада база өске-даа черлерде хүннүң чүгула айтырыгларының дугайында кыйгырыглар, лозуңнар, транспарантылар кезээде бар болур. Сүт-бараан фермазында кызыл-булуң эки дериттинген. Ында ниити ферманың болгаш кижи бүрүзүнүң алган социалистиг хүлээлгелерин бижээш делгегилээн. Коммунизм тургузукчузунуң моральдыг дүрүмнерин, күш-ажылды коммунистиг ёзу-биле коорү дээш малчыннарның хүлээлгелерин ооң номчуп ап болур.

Фермада сүттүң шынарын экижидер дээш демисел калбарган. Бо талазы-биле «Ким эң-не арыг шеверил?» деп коргүзүг бар. Ында сүт шүүрээр марлянь делгеп каан, ооң-биле кады кым деп саанчы инектиң эмиглерин чүгбайн саапканын коргүзүп каар, ону коргеш, ындыг четпес түүлдү кылган саанчы оорүнүң мурунга ыыдыр апаар. Сактырга, оонак-даа түве дег ындыг хемчеглер коскү агитацияның дээштинии коргүзүп турар.

«Сельхозтехника» каттыжыышкынында партия организациязы (секретары эш П. Губанов) болгаш «Хадың» колхозта партия организациязы (секретары эш Т. Кол) сөөлгү үеде коскү агитацияның дээштиг, ажыктыг болуруынче улуг кичээнгейни салып турар. «Сельхозтехниканың» бажыңының мурнуу талазында социалистиг хүлээлгелерни, коммунизм тургузукчузунуң моральдыг дүрүмүн чараш кылдыр бижип делгээн.

Айыттынган таарымчалыг түүлдер-биле чергелештир партия ажылының бо участогунда четпестер база барып айтыр ужурлуг бис. Чижээлээрге, «Өөк» совхозта лозуңнарны, плакаттарны, транспарантыларны чогуур ойүнде чаартпас түүл бар. Чамдык черлерде Улуг Октябрьның 50 чыл оюнга холбаштырган стендилер ам-даа солуттунмаан тургулаар. Ынчаарга ында партия организациязының секретары эш Смирнов олче сагыш салбайн турар. Ол совхозта күш-ажылчы алдарның тугун чүгле таварылга болуп делгеп турар, ол тук артында-ла орук-даа болгулаар. Ону эдип алырының орнунга, тукту шуут дүжүрүп каапкан. Совхозта хүндүлел самбыравын кылбайн турар. Социалистиг хүлээлгелерни ажыл-ишчилерге коргүзүг кылдыр тайылбырлаарын боттандырбайн турар.

Районнуң «Шивилиг» совхозунда коскү агитацияга холбашкан түүл шуут чок. Лозуңнар, стендилер, плакаттар ында чок. Ылаңгыя ам болур соңгулдага холбашкан түүлдер безин ол совхозта четче кылдынмаан.

Чараш кылдыр каастап каан, ханы уткалыг, шынарлыг хана солуннарын, шоодуглуг хуудустарны, «Крокодилдерни» үндүрери—партия, профэвилел, комсомол организацияларының чугула херээ болгай. Бо талазы-биле байдал «Кызыл тараачын» колхозта багай эвес. Эрткен чылдың дургузунда колхозтуң товунге «Крокодилди» 54 катап үндүрген, хана солуну доктаамал үнүп турар.

Ол ышкаш районда тараа хүлээп алыр черниң профэвилел организациязының хана солунун шынарлыг үндүрүп турарын демдеглээр херек. Бо чугула хемчегни ол албан черниң директору эш Бичугин бодунуң кичээнгейинге ап, хана солунунуң, коскү агитацияның байдалын үргүлчү хынап турар. Ында ылаңгыя ам болур соңгулдага хамаарышкан хемчеглерни дорааи алган.

Тудуг-монтаж эргелелинде, «Хадың» колхозта, «Шивилиг» совхозта хана солуннары чүгле байырлалдарда үнүп турар, партийжи ажылдың ол чидиг чепсээн оларда чедир үнелевейн турарын чугаалаар ужурлуг. Коскү агитацня, хана солуннарының талазы-биле СЭКП райкомунуң пропаганда болгаш агитация кылдызы четпес негелде салып турар дээрзин мииниир ужурлуг. Партия организацияларының хөй талалыг ажылынга коскү агитацня улуг рольду ойнап турар. Ооң дузазы-биле СЭКП-ниң XXIII съездизиниң шиитпирлерин чедиишкиннир күүседип, ажылчы чоннарның коммунистиг кижизидилгезин улам күптелдирер дээш бүгү күштү үндүрүп ажылдаары партия организацияларының бир чугула сорулгазы болур.

Харын-на бо угланыышкын-биле бистиң районга коскү агитация хемчеглерин улам экижидер дээш ажылдаар апаар бис.

В. ЧИГАРСКИХ,
СЭКП райкомувуң пропаганда болгаш агитация килдизиниң эргелекчизи.

Комсомол активиниң хуралы болган

Бай-Тайга районнуң комсомол активиниң хуралы болуп эрткен. Ооң ажылынга районнуң ажыл-агыйларының удуртукчулары, партия эге организацияларының секретарылары кирипшеп.

«ВЛКСМ обкомунуң V пленумунуң шиитпирлеринин түнелдериниң дугайында» илеткелди комсомол обкомунуң инструктору эш О. Койоол кылган.

Хуралга СЭКП Бай-Тайга райкомунуң бирги секретары эш А. Салчак болгаш чамдык ажыл-агыйларның удуртукчулары, партия организацияларының секретарылары санал берген. М. КЫРЛЫГ-КАРА.

Мастерлер ужурашкан

Чуртка сөөлгү дөрт чыл дургузунда кырлыг-караның ниити дүжүү барык будук чартык катап көвүдээн. Ындыг турбуже чоннуң ону хереглээри ам-даа четче хандыртынмайн турар. Кырлыг-кара дүжүдүн канчап ооң-даа элбедирил? Ол айтырыгны кырлыг-кара хөвүларының мастерлериниң ужуражыышкынынга чугаалашкан. Ужуражыышкын ССРЭ-ниң улус ажыл-агыйының чедиишкиннериниң делгелгезинге март 5-те доозулган.

Ону чугаалажырынга Россияның хөй-хөй ажыл-агыйлары чижек болган. РСФСР-ниң колхоз, совхозтары энир чылын күрүмеге тулган хөй — 582 муң тонна кырлыг-кара саткаш, планын 166 хуу күүседкен. Рязань областың Сараевск районунуң Мичурин аттыг колхозунуң дуржулгазын сонуургааннар хөй. Анаа кырлыг-кара дүжүдү бир гектардан-на 4—5 центнер турганындан 19-22 центнерге чедир көвүдээн. Моон мурнунда ажыл-агыйга тарыырга каражалыг болур тургап ол культура тараа аймаандан эң орулгалыг болу берген: артельдин ниити хереңгилиинге оон 331 муң рубль киргеи. Сөөлгү чылдар дургузунда кырлыг-кара будүрери Татарияга 2,3 катап, Башкирияга 1,8 катап көвүдээн. Ооң ажаап алдынар дүжүдү Орёл, Рязань, Тула, Белгород, Курск областарга, Марий болгаш Мордва АССР-лерге база арбыдаан.

Ам кырлыг-кара будүрерин улам көвүдедир кандыг хемчеглерни ап турарыл? Райончүттүнган сорттуг үрезиннер тарыырынче шилчиири дооступ турар. Хөй-хөй ажыл-агыйлар тарылгага чогумчалыг, бирги болгаш ийиги чергенин бедик шынарлыг үрезиннерин часка үткүштүр белеткеп алган. Тараажылар кырлыг-караның үрезинибиле катай үүрмек суперфосфат чемишчидилгезин одурларга чажар. Бир гектардан-на ийи-үш центнер немей дужут алырының үндезини ол. Хөй-хөй районнарга күзүн чашкан үрезинниг шөлдерни катап тарыыр апарган, ынчангаш тарылга ажылдарының хемчээ улгатказ, хөрзүнүң өл-шыгын камгалап алыр дээш демисел чорудары эргежок чүгүлд. Бо чылын час ындыг онза байдалдыг болган деп чүве ужуражыышкынга демдеглеттингеи. Бо чылын часкы тарылгага белеткенир үеде үүн, шак бүрүзү ынчангаш чүден-даа артык үнелиг.

(СЭТА-ның корр).

Он тос чылда

С. М. Чигжит бичиизинден тура техниканга ынан, чолаачы болурун күзеп чораан, ол сорулгазын чедип алган-даа. Мурнай трактористер курузун дооскаш, ол талазы-биле ажылдап турган, а ооң соонда комбайнер болу берген. 1959 чылда чолаачылар курузун дооскаш, автомашина башкарыкчызы апарган.

Серен-оол Монгушевич чолаачылап он тос чыл ажыг ажылдап, озал-ондак кылып көрбээн. Ам Ак-Тургунуң кадык-шыдылга школазында автобус чолаачылап турар. Ол бөдүүн, биче сеткилдиг, машинага камныг, автобустуң ишти кезээде арыг турар. Дүне-даа, хүндүс-даа чорук баар ужур таварышканда, ооң машиназы кезээде белен болур.

Я. БУРБУ.
Улуг-Хем район.

Чолаачылар курузу

«Мурнакчы» колхозка эрткен чылын үшкү класстың чолаачылар белеткээр курс ажыктан. Ук курсту 27 кижи эки дооскаш, үшкү класстың чолаачы эргезин дужаап алган. Оларның иштинде колхозтуң К. Шыдыраа ышкаш мурнакчы чолаачылары бар.

Бо чылын колхозта ындыг курсту база организастаан. Ында 35 солдар, ыыстар өөренип, кичээлди неделяда дөрт удаа эрттирип турар. Механик Х. Маадыр бодунуң арга-дужулгазын, билиин курстуң дыңнакчыларынга кызымак дамчыдып, бөлүмнү башкарып турар.

М. САЛЧАК.
Бай-Тайга район.

Улустуң кандидаттары

Коммунист Батдар Намчакович Чооду Тес-Хем районда Чодураа колхозтуң Хараал-Тей сүт-бараан фермазында 17 чыл дургузунда инек кадарчылап турар. Ооң кадарып турар 9[illegible] инээнден ам 26 инек төрээн, бызаавы мөңи.

Б. Чооду бо чылын төрүүр 100 инектенне 85 бызааны калгалап алырын хүлээнген. Ооң кызымак күш-ажылын үнелээш, колхоз баштаар чүи ертектиг белектер-биле шаңнаан, Хүндүлел самбыразында база киирген.

Ферманың коллективи хоочун кадарчы Б. Чооду коданээ Советтиң депутадының кандидадынга депшиткен.

ЧУРУКТА: кадарчы Б. Чооду.

Ч. СҮЛЬДУМНҮҢ фотозу.



☆ ☆ ☆

Улуг-Хем районда «Улуг-Хая» совхозтуң Хайыракан салбырының бирги бригазының хойжузу А. Өлчейбен 1962 чылдан бээр хойжулял келген. Ам ооң хою массалыг төрүп эгелээн, хураганнар менди доругуп турар.

Бо чылын ол 100 койга онаштыр 95 хураганны өстүрерин, хой бүрүзүнден 2,8 кг дүктү кыргып алырын, 15 тонна сигенни белеткээрин хүлээнген.

Дуржулгалыг хойжу А. Өлчейбенни Көк-Чыраа кодээ Советтиң депутадының кандидадынга депшиткен.

ЧУРУКТА: М. Өлчейбен.

К. ТУВАКТЫҢ фотозу.



☆ ☆ ☆

Удуртулганы экижидер

Улусчу контроль

ТЕС-ХЕМ районнуң улусчу контроль комитединиң ажыл-агый болгаш культура тургузуушкунунуң бүгү участоктарынга контрольду боттандырып, партияның болгаш чазактың директиваларын амыдыралга боттандырар талазы-биле күрүне ужур-дузалыг чаагай херектерни кылып келген.

Улусчу контроль органнарының ажыл-чорудулгазын улам ыңай сайзыраңгайжыар, контрольду дээштиг болдуар сорулга-биле комитет шаттан дашкаар алды киллдати база тургускан. Киллдистеде партия, совет активтери ажылдап, улусчу контроль бөлүктеринге, постуларынга улуг үзаны көргүзүп, улус ажылагыйының участоктарынга хиналдаларны чорудуп, мурнакчы дуржулганы пептередип, четпестерни илередип, партия, совет ажыл-агый органнарынга бүгү таланын дузазын чедирип турар.

1968 чылда районнуң улусчу контролёрлары совхоз, колхозтарга болгаш бүдүрүлгелерге 58 хыналда чоруткан. Хыналдаларның түннелин комитеттин болгаш бөлүктеринң хуралдарынга көрүп, четпестерни чайладыр хемчеглерни ап, күүселдезин организастап келген. Хыналданы организастаарынга хуралдарга тургузар айтырыгларны белеткээринге улусчу контроль комитединин кежигүннери В. Иванов, А. Епивкин, О. Дембрель, К. Ондар, А. Дембрель болгаш өскелер-даа идепкейлиг киржип турар. Эрткен чылын улусчу контроль органнарынга ажылчы чондан 20 ажыг чагаа кирген, оларның изи-биле хыналдаларны чоруткаш, чогуур үезинде эдлеринге харыылар бергилээн. Ажыл-агыйларда четпестер дугайында чоннуң улусчу контролёрларга дыңнадып турар медээлери контрольду идепкейжидиринге идигни берип турар.

Улусчу контролёрларның чоруткан хыналдаларының түнелин анализтеп көөрге, совхоз, колхозтарда мал ажылында, техниканың ажыглалынга болгаш камналгазында улуг четпестер илерээн. Районнуң совхоз, колхозтары техниканың эдилелин, кадагалалын баксыратканындан чүгле 1968 чылда безин 11300 ажыг рубльдин машина-техниказын үндүр бижээн. Райпонуң системазында өре-самчыгдал амдаа бар. Бо чылдын эрткен айларында хыналдалардан сес самчыгдал болганы илерээн.

«Ак-Эрик» колхозта улусчу контроль бөлүүнүң даргазы Ю. Балчар контролёрларның ажылын эки организастап келген. Үжен ажыг контролёрларны 5 посту кылдыр тургускан, колхозтуң ажыл-агыйының участоктарынга хыналдаларны чоруткаш, көзүлген четпестерни колхоз баштаар черинге, коданээ Советтиң күүскомунга дыңнадып турар. Бөлүктүң контролёрлары С. Алдын-Черел, С. Шимит, М. Допчун, С. Намзырай, С. Даваа, В. Кандан болар хыналданы анализтиг чорудуп, четпестерниң чылдагаанын илередип келген. Улусчу контроль бөлүүнүң киирген медээлерин колхоз баштаар чери ёй-шаанда көрүп, четпестерни чайладыр хемчеглерни ап турар. Колхозта контролёрлар амгы үеде- кыштаглаашкынче кол күштү угландырган, ниитиниң малының байдалын, кадарчыларның хандырылгазын доктаамал хайгаарап турар. Эрткен айларда колхозтуң малынга хорамча болбаан, малдың ажаалда-тежээлезинче кичээнгей күштелген.

Улусчу контроль чамдык бөлүктери, постулары чоруур негелдеге чедир ажылдавайн келгенин база айтыр ужурлуг. Чамдык ажыл-агый черлеринде партия организациялары контроль органнарын кошкак удуртуп, оларның ажылынга дуза көргүспейн турар. Районнуң орук участогунда, ыяш ажыл-агый черинде, Шуурмакта бөлүктер ажылдавайн турда, ында партия организациялары чогуур хемчег албаннар. Ол ышкаш «Тес-Хем» совхозта бөлүктер контрольду четпес боттандырып келген. Совхозтуң малының кыштаглаашкынында четпестер, малга хорамча болуп турда-ла бөлүктүң даргазы Ч. Лопсан-оол дээштиг хемчег албайн турар. Совхозта улусчу контроль бөлүүнүң ажылында четпестерни эдер талазы-биле партком хемчег албайн келген. Совхозта улусчу контрольдуң бөлүүнүң ажыл-чорудулгазын парткомга, партия эге организацияларынга-даа чугаалажып көрбээн.

Улусчу контроль органнарының ажылын сайзыраңгайжыдар, контрольду дээштиг болдурар дээш партия организациялары бөлүктерниң, постуларның ажылынга партийжи удуртулганы күштелдирери, ооң ажылынче ханылап кирери районнуң хамаарышкан организацияларындан болгаш Тыва АССР-ниң чырыдыышкын Министерствозундан негеттинип турар.

Н. ЧЫНДЫГЫР,
улусчу контроль комитединиң даргазы.

Кохозтарда отчёттар болгаш соңгулдалар

ОРУЛГАЗЫ ӨЗҮП ТУРАР

Чоокта чаа Тыванның эң улуг ажыл-агыйларының бирээзи, Ленин орденниг «Кызыл тараачын» колхозтуң отчёт-соңгулдалыг хуралы боол эрткен. Орта 1968 чылда колхозтуң кылып чоруткан ажылының дугайында тодаргай анализтиг илеткелди артель баштаар черииң даргазы, Социалистиг Күш-ажылдың Маадыры Петр Васильевич Астафьев кылган.

Партияның XXIII съездизиниң болгаш СЭКП ТК-ның Пленумнарының көдээ ажыл-агыйны улам ыңай сайзырадыр дугайында шиитпирлерин амыдыралга боттандырар дээш турушпушаан, артельдиң экономиказын өстүрериниң талазы-биле элээн чедиишкиннерни колхозчу ажыл-ишчилер чедип алган.

Колхозчуларның материалдыг чазагай амыдыралы улам өскен. Чүгле 1968 чылда безин колхоз 1 миллион 750 муң рубль арыг орулганы алган. Оон түннелинде колхозчуларның айда ажыл телевири 1967 чылда 90 рубль турганындан 1968 чылда 100 рубль ажа берген. Бо дээрге, партияның болгаш чазактың чоннуң материалдыг, культурлуг амыдыралын улам ыңай көдүрер дээш сагыш салыышкынының, дузаламчызының амыдыралда боттанып турарының көречизи-дир. Колхоз бүдүрүлгезиниң кол адырларының бирээзи болур мал ажылындан эрткен чылын 1 миллион 392 муң рубль орулганы алган.

1968 чылда нүрүнеге эът садарының планын 109,6 хуу, сүттү 138,1 хуу, дүктү 144,2 хуу күүсеткен ийикпе, азы нүрүнеге 628 тонна эътти, 1533 тонна сүттү, 95 тонна дүктү сатнан. Ол продуктуларны бүдүрериниң ниити планы база ашкан. Бир баш хойдан 2 кг дүктү кыргып алыр планныг тургаш, 3,6 кг дүктү кыргып алган.

Шак ындыг түннелдерни малдың ажаалда-чемгерилгезин, үксаазын экижидип, мал ажылынга механизацияны кылып тургаш, малчыннарның эрес-шудургу күш-ажылының ачызы-биле чедип алган.

Колхозтуң тудуг ажылының талазы-биле планныг сорулгалары база-ла багай эвес күүсеттинген. 10 чурттална башыңнарын тудар ужурлуг тургаш, 20 башыңны ажыглалга киирген. Суур чаагайжыдылгазының талазы-биле элээн ажылдар кылдынган. Колхоз бүдүрүлгезинде мурнакчыларның саны улам өскен. Саанчылардан А. Балагашёва эрткен чылын бир инекке оналштыр 2656 литр, Я. Караш 2142, Б. Дадар 2063 литр сүттү саап алганнар.

Чедиишкиннер-биле чергелештир отчёттуг үениң иштинде колхоз баштаар черииң чорудуп келген ажылында чедир кылдынмаан түүлдерни болгаш четпестерни хуралга санал берген колхозчулар илереткен.

Эрткен чылын колхоз часкы тарылганың планын күүседип, чогуур үезинде чорутсаа-даа, түннел шоолуг эвес болган. Суггаттыг черлерни, хөрзүнүү экижидер минералдыг чемишчидилгелерни чөп ажыглавайн, агротехниканы сагывайн, тарылга ээлчештирилгезин боттандырбайн келгенинден чавыс дүжүттү алган.

Бо чылгы чажар үрезиннериниң чүгле кызыл-тастың үрезинин четчири-биле уруп алган, а оон өске культураларның үрезини чедишпес болгаш чамдыызы шуут чок. Ол ышкаш күсну чер аңдарылгазының планы күүсеттинмээн. Чамдык механизаторларның талазындан техниканга камныг эвес болганындан, техника үрелир, анаа турар, кывар-чаар материалдарны хей черге ажыр чарыгдаар чорукту болдуруп, колхоз хөреңгизинге когарал чедирип тургынын санал бергеннер шүүмчүлээн.

Амгы үеде мал ыштаглаашкынының чоруп турарында, часкы тарылга белеткелинде четпестерни санал бергеннер база демдеглээннер. Ылаңгыя колхоз эртнен чылын мал чемин белеткээриниң планын күүседип шыдавааныңдан мал чеми чедишпестеп эгелээн. Бо талазы-биле чогуур хемчеглерни ап чоруткан. Тракторлар-биле ылын харлыг черлерни далбыйлааш, малды аңаа одарладып турар. Бар мал чемин камнаар аргазын хереглеп, аңаа шыңгыы контрольду тургускан. Хөлдерниң хыыргыжын кесиеш, фермаларже сөөртүүн организастаан.

Владимир Ильич Ленинниң төрүттүнген хүнүнден бээр 100 чыл болурунга база-Совет Тыванның 25 чыл оюнга төлептиг ужуражыры-биле 1969 чылда социалистиг чарышты хуралга колхозчулар чаңгыс үн-биле хүлээп алган.

Кызыл-тараачыларның бо чылгы хүлээлгези мындыг:

Чер ажылының культуразын бедидип тургаш, күрүнеге 2 муң тонна тарааны садар, бир гектардан 12 центнер дүжүттү алыр.

100 баш төрүүр малга онаштыр: 90 хураганны, 85 бызааны доруктуруп өстүрер, бир саар инекке онаштыр 1900 литр сүттү саап алыр, бир хойдан 2,9 кг дүктү кыргып дужаар.

Малчыннарга 10 чурттална башыңнарын, бир уруглар садын тудар болгаш өске-даа ажылдарны кылыр.

И. КЕЛИК-СЕҢГИ.



Тес-Хем районда «Чодураа» колхозтуң № 3 хойжу бригадазының мурнакчы малчыны Бормит Кежиктиң ажаалдазында төрүүр 403 хой бар. Ол бо чылын 100 баш хойга онаштыр 90 хураганны камгалап алырын хүлээнген. Бо үеге чедир төрүттүнген 283 хураганның чаңгызы-даа хораваан. Коданда оолдаашкын үргүлчүлеп турар. Малчын социалистиг хүлээлгезин күүседиринге бүзүрелдиг.

ЧУРУКТА: хойжу Б. КЕЖИК.
Ю. ЗАХВАТКИННИҢ фотозу.

Танцычыларның маргылдаазы

Балет артистериниң Москвага болур делегей конкурузунга он ийи чурттуң 80 ажыг танцы мастерлери киржир. Ону совет болгаш даштыкы чурттарның журналистеринге ССРЭ-ниң культура министри Е. А. Фурцева март 3-те танцы талазы-биле чогаадыкчы ажылдың маргылдаазынга тураскаатказ парлалга конференциязы болуп турда дыннаткан.

Конкурстан делегейниң танцы эртеминге мергежилдигелериниң чаа-чаа аттары дыннадыр. Аргентина, Чаа Зеландия, Болгария, Япония, Италия, Куба, КАР болгаш оон-даа өске чурттар Москваже мергежилдиг аныяктарын чорудар.

Совет Эвилелинден маргылдаага эң хөй кижилиг төлээлер киржир. Олар москвачылар, ленинградчылар, Киевтин, Душанбениң, Таллиннин, Риганың болгаш өске-даа хоорайларның төлээлери болур. Олардың чамдыктары аныяк көрүкчүлерге калбаа-биле сураглыг, күрүненииң үлегержи балет театрының артистери Н. Бессмертнова, Н. Сорокина, М. Лавровский, Ю. Владимиров, танцының улуг уран чүүлүнге чоокта ойнап эгелээн, мырынай аныяк Г. Рогозина (Пермь), М. Барышников (Ленинград), О. Короткова (Улан-Удэ) болур.

(СЭТА-ның корр).

Тускай школаже кичээнгей салыр

Кызыл-Арыгда байдалга хамаарыштыр

Таңды районнуң девискээриже бойдустуң чурумалдыг чараш чери олур Кызыл-Арыгда республиканың тускай школазы (директору С. Кара-Сал) бар. Тываның янзы-бүрү булуңнарында келген 168 уруг ында ооренип турар.

Республика ужур-дузалыг о тускай школаның ажылында улуг четпестер бар. Школаның дирекция чери кыска белеткелди дыка багай чоруткан. Одар түүлдү четчир кылдыр белеткен албаан ужурунда амгы үеде школага болгаш оң интернадынга, столоваязынга ол ыяны одаар ужурга таварышкан. Сургууллардың хевин чогуур үезинде тыптынып алдаан түннелинде оларга кидис идиктерни чаа чылга чедир четче бербээн.

Тускай школаны аъш-чем продуктуларыбиле хандырбайн турар деп саап болбас. Ындыг болза-даа чемни кылып турарының шынары чавыс. Чылдааны — мергежилдиг повар чок, ай сайында 3—4 повар солчуп келген. Школаның ушар-бажыңы кышкы үеде ажылдавастаан. Чижээ, бо чылдың январь, февралда сургууллдарны түгле 3-ле катап чунурган.

Школаның башкылары, кижизидикчилери шупту каттышкаш 30 хире кижи бар. Оларның ортузунга масса-политиктиг ажылды партия эге организациязы (секретарь эш Некрасов) барык чорутпайн келген. Лекциялар, беседалар, политинформация школа коллективинге болбайн турар. Ол ышкаш башкылар-даа, сургууллдар-даа сөөлгү ийи айда кино көрбээн, школа коллективинде бот-тывынгыр уран чүүл болгуму ажылдавастаан. Школа коммунистериниң болгаш комсомолчуларның политиктиг ооредилгезин организаставаан.

Кызыл-Арыг школазының башкыларының болгаш сургууллдарының ортузунга масса-политиктиг кижизидилге ажылы ындыг четпес турда, СЭКП-ниң Таңды райкомунуң пропаганда болгаш агитация килдизи, ооң эргелекчизи эш Тушков боттуг дуза көргүспээн. Республика ужурдузалыг бо тускай школаже кичээнгейни күштелдирери, ооң ажылынче ханылап кирери районнуң хамаарышкан организацияларындан болгаш Тыва АССР-ниң чырыдыышкын Министерствозундан негеттинип турар.

Д. ИРГИТ.

Совет кижилерниң килеңниг УДУРЛАНЫЫШКЫНЫ

Кыдат чөңгээчилерге каргыш!

ВЛАДИВОСТОК. 7. (СЭТА). Кыдат чагырга черлериниң совет-кыдат кызыгаарга кылган чөңгээзинге удурланыышкынының хөй кижилиг митингизи Владивостоктуң далайның садыг өртээлинге болган.

Мао бөлүүнүң бүжар кара сагыштыг тактиказын Ыраккы Чөөн чүктүң далайжылары болгаш далай өртээлдериниң ишчилери эки билир. Кыдат далай өртээлдеринге «Свирск» теплоход биле «Украина комсомолчузу» танкерниң доктаап турган үезинде кыдат чагырга черлериниң кылган чөңгээлерин совет далайжылар утпаан.

— Бистиң Төрээн чуртувустуң ыдыктыг Ыраккы Чөөн чүк кызыгаарларынга халдаан, Мао Цзэ-дун бөлүүнге баштаткан кыдат чөңгээчилерни каргап тур бис. Алдарлыг совет кызыгааржылар ындыг чөңгээлерге төлептиг ойтур шавышкынны кажан-даа берип шыдаар дээрзинге бүзүредиг бис!— деп, хоочун кызыгааржы, далай өртээлиниң ажылчыннар бригадиры М. Х. Лубенский митингиге сөс алгаш чугаалаан.

Кыдат чагырга черлериниң идеология талазы-биле хоралыг үүлгедиглери чепсектиг чөңгээлер болуруңга чедир күштелген деп чүвени технолог В. Т. Хоменко, далай өртээлиниң ийги райнуунуң комсомол организациязының секретары Б. В. Абатуров, далай транспортунуң партком секретарының орала к ч ы з ы Ю. И. Демченко болгаш оон-даа өскелер киленнеп, хорадап чугаалаан. Серемчиледи болур, Төрээн чуртуң экономика күчүзүн улам улгаттырар херек деп, далай өртээлчилери мегленээн.

Митингиниң киржикчилери кыдат дайынзырактарның калчаалыг үүлгедиглерине шиитпирлиг удурланганын илергейлеп, Совет чазактың даштыкы политиказын бүрүнү-биле чүүдүг деп санзаның демдеглеп, чаңгыс үн-биле шиитпир үндүрген.

• • •

★ КЫДАТ чагырга черлериниң совет-кыдат кызыгаарга чөңгээ кылганынга удурланыышкынының митингилери хоорайның бүдүрүлге черлеринге база болган.

— Благовещенскиниң ажылчыннары, бистер маңгээдүнчү болуктуң кара сагыштыг үүлгедиг кылганынга килеңнеп «тур бис. Кыдат дүржоктарның чөңгээлиг халдаашкынарын шиитпирлиг хоруп соксаткан турар үжүрлүг!— деп мегленет тур бис, «Амур металлизи» заводтуң токары Н. В. Колобов ынчалдыр мегленээн.

СЭКП-ниң болгаш Совет чазактың даштыкы политиказын боттарының изин-биле деткип турарын кан эзилдирикчилериниң бригадири К. Каргальский, шуткулга цегинниң начальнигиниң оралакчызы М. И. Голубничий олар сагыш-сеткилинин ханызындан чугаалаан.

«Коммунистер партиязын, оон ТК-зын долгандыр боттарывыстың хүрээлеңивисти улам сырый каттыштырган, Төрээн чуртувустуң күүш-шыдалын могаг чок ажылыңивис-биле быжыглаар бис»— деп, митингиге чаңгыс үн-биле хүлээп алдынган шиитпирде демдеглээн.

Митингилер судно бүдүрүлгезинге, электропрокат заводунуң цехтеринге, даараныла фабриказынга база эрткен.

Чөңгээни чайладыр!

ЛЕНИНГРАД. (СЭТА). Невада хоорайның ажылчы чоннары совет-кыдат кызыгаарга пекин эрге-чагыргала р ы ң чөңгээлиг үүлгединшкиннеринге килеңнээшкинин боттарының митингилеринге илергейлээн. Карл Маркс аттыг Машина тудуушкун каттыжышкынынга хөй кижи киржикчилиг митинг болган.

Митингиге механик М. М. Царфинниң медеглээни болза, пекин авантюристерниң организастаан чепсектиг чөңгээзи делегейниң дүшкүүрүүг чоруун чидиглендиреринче угланышкынны Мао Цзэ-дун бөлүүнүң холга алганының, оон империализминиң дузалакчызы болу бергенинин база бир херечизи-дир.

Митингиниң киржикчилериниң чаңгыс үн-биле хүлээп алган резолюциязынга Совет чазактың тайбыңга ынакшылдыг даштыкы политиказын бүрүн деткип турарын кыдат эрге-чагырганың калчаалыг үүлгединшкиннеринге килеңнээшкинин илергейлээн.

●

БАКУ. (СЭТА). Совет-кыдат кызыгаарга кыдат эрге-чагыргаларның чөңгээлиг үүлгединшкиннеринге удурлаыышкын митингилери Азербайджанның пайысталының үлетүр бүдүрүлгеле р и н г е болгаш тудугларынга болган.

«Лениннефть» 8-ки тывыш черинге болган митингиге Социалистиг Күш-ажылдың Маадыры Муса Байрамовтуң мегленээни болза: Боттарын коммунистер бис дижир кижилерниң совет болгаш кыдат улустарының аразынга өжээннешкек чорукту ооскүдер ыдалакчылар болуп турарынга бүзүрээри берге-дир. Мао Цзэ-дуннуң националисчи, реаксычы болүүнүң ходелиишкинин е р и н улуг кыдат улустуң күзел соруу-биле дөмейлештирер бодал бисте шуут чок.

Чаңгыс үн-биле хүлээп алган резолюцияларынга митингилериниң киржикчилери пекин чарыдырыкчыларның кеминг ажыл-чорудулгазын килеңнээшкин-биле б у р у у шаап, совет-кыдат кызыгаарга калчаалыг чөңгээлер-биле холбаштыр КУР-нуң чазаан шиитпирлиг сагындырган Совет чазактың хемчеглерин бүрүн деткип турарын илергейлээн.

делегей бо хүннерде

ПОЛЬШАГА БОЛУР

ВАРШАВА. (СЭТА). 1969 чылда ССРЭ биле ПУР-нуң аразынга культура болгаш эртем кады ажылдажылганың планында көрдүнгенин ёзугаар РСФСР-ниң культуразының хүннерин Польшага эрттирер дугайында протоколга ат салыышкыны Варшавага болган. Совет таладан протоколга РСФСР-ниң культура министри Н. А. Кузнецов, польша таладан ПУР-нуң культура болгаш уран чүүл министри Л. Мотыка ат салган.

Польшага РСФСР-ниң культура хүннери болза, пиитилеполитиктиг болгаш культуралуг улуг болуушкун, коммунистиг тургузуушкунга Россия Федерациязының чедиишкиннерин калбаа-биле көргүзери болур, Совет Эвилели биле Польшаның улустарының аразында аку-дүнма найыраады болгаш кады ажыладажылганы улам шиңээ быжыглап, хөгжүдеринге дузалаар деп, протоколда чугаалаан.

Польшага РСФСР-ниң культуразының хүннери октябрь 20-ден 30-га чедир Варшава, Краков, Катовица база Лодзь болгаш өске-даа хоорайларга болур. Ленинградтың күрүне хөгжүм филармониязы, Күрүнениң Е. Бахтанов аттыг академиктиг театры болгаш Россия Федерациязының өске-даа музыка, театр коллективтери концерттерни болгаш шиңээрни көргүзер.

Каттышкан өөредилге доозулган

БЕРЛИН. (СЭТА). Германияда бөлүк совет шеригленің болгаш ГДР-ниң Национал улус армиязының шеригленииң Герман Демократтыг Республиканың девискээринге чоруткан каттышкан өөредилгеи март 7-де доозулган. Өөредилгени Варшава Керээзинің киржикчилери күрүнелерниң Каттышкан чепсектиг күштеринің кол командылакчызы Совет Эвилелиниң Маршалы И. И. Якубовский удуртқан.

Шеригленің мурнунга турғустуған сорулгалар эки күүсеттинген.

Өөредилгеге киришкен каттыжышкыннар болгаш кезектери ийи аку-дүнма армияларның өөредилгезиниң бедик шынарлыын, организастыын, ылаптыг дем каттыштырылгазын болгаш дайынчы сырый кады ажылдажылгазын көргүскен.

Коммунистерниң негелдези

БЕРЛИН. (СЭТА). Бүтү Германияны кара туразы-биле төлээлээр дээр негелдеден ойталаар чорук болгаш ГДР-ни хүлээп көөрү Барыын Берлиниң болгаш ГФР-ниң чонунуң эрге-ажыктарынга, а ол ышкаш Европада тайбыңныг болгаш аймыл чок чоруктуң херээнге чүгле угаазылалдыг даштыкы политика бараан болур. Ол дугайын ГКП-ниң Федералдыг комитединиң төлээлекчизи мегленээн.

Германияның Коммунистиг партиязы Европада чогуур кызыгаарларны болгаш Герман Демократтыг Республиканы хүлээп көөр деп, федералдыг президент Хейнеманны кыйгырган.

АДН агентилелдиң Дюссельдорфтан дыңнатканы-биле алырга, ГКП-ниң Федералдыг комитеди нацисчи демократтыг партияны хоруурун, демократия болгаш ниитилел деңшилгезин камгалаары-биле демисешкен дээш шиитпирген бүтү кижилерге келдерел көргүзерин база петээн.

Могаг чок сагыш салыышкын

ГАВАНА. (СЭТА). Кубаның улузу болгаш чазаа мал ажылын хөгжүдер дутайында доктаамал сагыш салын турар. 1967 чылда чазактың шиитпирин ёзугаар чуртка ветеринариянның эртем-шинчилел институдун ажыткан. Эм бүдүрериниг улуг кичээнгейни салып турар. Революция мурнуында бүтү эм будумелдерни 70 ажыг хуузун ажыын даштыкы чурттардан, колдуунда АКШ-тан ап турган болза, бо үеде вакцина, сыворотка болгаш өске-даа биология будумелдерни түс черниң үлетпүү будүрүп турар. Бо бүтү хемчеглер малдың бруцеллёз болгаш туберкулёз ышкаш, ындыг аарыглардан аарыырын элээн кызырарынга дузалаан. Латин Америкада Куба мал ажылын хөгжүдериниң эртемге үндезилеттинген программазын ажылдап кылган баштайгы чурт болган.

ССРЭ-НИҢ ЧАГЫЫ-БИЛЕ

ВАРШАВА. (СЭТА). Гданьскиң Ленин аттыг болгаш Гдыньскиң Париж коммуназы аттыг судноларга тудуушкун заводтары Совет Эвилелиниң чагыын ёзугаар ийи суднону чорудары-биле белеткээн. Ол болза, 12,5 муң тонна чүк сөөртүр «Дмитрий Полуян» болгаш 23 муң тонна чүк сөөртүр «Златоуст» деп судноларга-дыр.

Коллективтиг ажыл-агыйларның 20 чылы

БУХАРЕСТ. (СЭТА). Кодээ ажыл-агыйны социалистиг чаартыр дугайында Румыниниң Ажылчын партиязының ТК-ның 1949 чылда март пленумунуң шиитпириниң база баштайгы коллективтиг ажыл-агыйларны организастаанының чээрби чылын демдеглеп турар.

Ол үеден бээр эрткен чылдарның дургузунда румын кодээ таныттынмас кылдыр чаартынган. Бухарестиң чоогунда Кодугэрени суурда кодээ ажыл-агый кооперативи аңаа чижек болур. Ол кооперативке баштай тараачыннарның каш-ла санныг өг-бүлеан кылып турган. Тракторлар дугайында чугаадаа ынчаарда турбас турган. Ам ол хөй адырлыг ажыл-агый 1200 гектар тарылга черлиг. Кооперативтиң шөлдеринде 21 тракторлар болгаш 11 комбайнар ажылдап турар. Кооператорларның орулгалары чыл пелген тудум-на көвүдеп турар.

КАТАПТАВАС УЖУРЛУГ

ЛОНДОН. (СЭТА). ГФР-ниң президентиэин Барыын Берлинге соңгаанын тайылбырлавышаан, англи «Сан» солуннуң бижээни болза, «бо бүтү угаан-сарыыл чок чөңгээ-дир». Барыын Берлинге соңгуданы чорударын негевишаан, боон эрге-чагыргалар «Европага кризистиг тыптын келириниң айыылынче» сагыштыы-биле барган.

«Барыын таланы чурттар оон дараазында ындыг чорукту база катап болдурбас дугайында сагыш салыр ужурлуг» деп, «Сан» түңелинде демдеглээн.



Франкочу ёзу-чуруумнуң Испанияга онза байдал чарлап тургусканынга болгаш чонга удур дериш үүлгедиглер кылып турарынга улустуң удурланыышкынын илергейлээриниң чыскаалы Брюссельде болган.

ЧУРУКТА: Брюссельдиң кудумчуларында удурланыышкын илергейлээнгерниң «Испанияга хосталга!» деп бижээн транспарантылар тудуп алган, чыскаалдыг чоруп турары.

АДН—СЭТА-ның фотозу.
СЭТА-ның фотохрониказы.

Буруулуглар харыылазыннар!

ДУШАНБЕ. (СЭТА). Таджикистанның хоорайларына болгаш киилактарына хөй кижи киржикчилиг митингилер болгулаан. Республиканың ажылчы чоннары кыдат эрге-чагырганың чөңгээзин шиитпирлиг буруу шапкан.

Таджик күрүне университединиң хөй муң кижилиг коллективи бодунуң митингизинге резолюцияны хүлээп ап, ийи чурттуң улустарының аразында харылзааларга пролетаржы интернационализмниң принциптери эрте азы орай-даа болтиилээр дээрзинге бүзүрелиин илергейлээн.

ТАЛЛИН. (СЭТА). «Ильмарине» машина тудуушкун заводунга болган митингиге мастер Р. Роозениң мегленээни: совет девискээрже кыдат чепсектиг отрядтың дээрбечи халдаашкыны — калчаалыг чөңгээ-дир. КУР-нуң чазаанга Совет чазактың нотазын бүрүнү-биле деткип турар бис. Ындыг аванторисчи политика эки чүнү-даа бербес деп чүвени пекин удуртукчулар билип алыр ужурлуг.

Митингиге чүве чугаалаанар кыдат чөңгээчилерниң үүлгединиң шиитпирлиг буруу шапкан.

Удурланыышкынның митингилери Тарту, Кохтла-Ярвага болгаш Эстонияның өске-даа хоорайларынга база болгулаан.

Кыдат эрге-чагырганың чөңгээзинге өлүрткеннерни орнукшутканы

ВЛАДИВОСТОК. 7. (СЭТА.) ССРЭ-ниң Ыраккы Чөөн чүк кызыгаарынга кыдат эрге-чагырганың март 2-де организастаан, чепсектиг чөңгээзин ойтур шаварының түңнелинде маадырлыг өлген кызыгааржыларга дайынчы-кызыгааржылар, кызыгаар районнарының ажылчы чоннары болгаш хөй-ниитизиниң төлээлекчилери соолгу хүндүткелдиң ёзулалын кылган.

Кажыдал митингизи ССРЭ-ниң Министрлер Чөвүлелиниң чанында Күрүнениң аймыл чок чорук комитединиң даргазының бирги орадакчызы, генерал-полковник Н. С. Захаров чүве чугаалаан.

— Совет кызыгаарны шургүй арткеш, бистиң дайынчыларывыска оор ёзу-биле, хенертен, кыдат чагырга черлериниң айтыышкынын ёзугаар халдаан дээрбечилерге удур тулчуушкунга амы-тынын оскупган маадыр-кызыгааржыларны соолгу орукче үдеп турар-дыр бис.

Совет девискээрже март 2-де оор ёзу-биле кылган халдаашкын таварылга болган чаңгыс болуушкун эвес. КУР-нуң удуртукчуларының кыдат-совет харылзааларны чидиглендиреринче угланган дүржөк үзелдерни боттандырып эгелээниинден бээр кызыгаарга чөңгээлер болуру, совет девискээрин былаажыр дүржөк үүлгедиглер күштелген.

Уссури хемде Даман ортулуктуң чанында болган чөңгээ оңза кара сагыштыг болган дерани болган. Совет кызыгааржылар когараларга таварышса-даа, далдараваан, дидим тулчуп киргеш, чөңгээчилерни совет девискээрден үндүр сывырган. Калчаалыг кыдат национа листер улуг Совет Төрээн чурттуң ыдыктыг кызыгаарынче халдаар орадаажымыкыннарны кылыр болза, моон соңгаар-даа база ындыг согуушкунга таваржыр — деп, генерал-полковник чугаалаан.

Совет Даман ортулук дээш тулчуушкуннарның киржикчизи сержант эш Бабанскийниң болгаш дайынчы эш Каныгининиң чугаазы кажыдал митингизиниң киржикчилеринең сеткил-сагыжын дүвүреткен.

Кызыгааржы эш Давиденко... Ооң ады митингиге үргүлүү чаңгылаидыр дыңналган. Солдаттың октары төне бээрге, калчаалыг халдавышаан турган дээрбечилерге удур хол-биле тулчуп киришкен. Оон өске ыраккы-чөөнчүкүү кыызгааржылар база ынчалдыр дидим болгаш сагыгыр демисешкен.

Дайынчылар дайынчы мергежилиивисти могаг чок сайзыраңгайжыдар, серемчилеливисти улам бедидер, совет улустуң тайбың тургузукчу күш-ажылын камгалаарынга кеззөде белең болур шиитпирлиг бис деп, Коммунистиг партиязынга болгаш Совет чазаанга бүзүрелдиг созуп берген.

Приморье крайның хөй-ниитизиниң төлээлекчилериниң митингиге чугаалары кыдат чагырга черлеринге шыңгыы сагындырыг болган. Олар КУР-нуң чазаанын совет-кыдат күрүне кызыгаарының байдалын чидиглендирер дээш кеминг үүлгедиглер кылын турарын килеңнеп чугаалаан.

Совет-кыдат кызыга р ның шургүп эртер кандыг-даа дүрбес сеп?..

Байлакмаа чүнү-даа ыыттаваан.

— Мындыг бак орукче кире бергеш, чүнү көрбедим дээр оңу. Кеземчени көрүп бат болдум. Ада-ием мени өзээм өткен. Эки эш-өөр мени тоовастаан, чүгле демги-ле арагачылар-ла мени долганып турар. Доңуп-дожап, аштап-суксап-даа чордум. Оон эмнелге черинге эмнедип алгаш, аңаа кижи апарган чоруурум бодур. Барында тудугжулап ажылдап тур мен. Ол ажылга эки деп мактап туралдар. Олдаа канчаар, ам черле сөөлгүзү болзуң. Өг-бүлевисти эмгелеп, катап чурттап көрээл, мени хүлээп ап көр деп дилээр дээш келген кижи мен, Байлак. Эң сөөлгү катап бүзүреп көрүнзе кандыгыл. Мурнунда мээң азып чораан оруктарым болгаш алдагдалдарымны ам бодаарымга дыка-ла чиртимдир. Ынчангаш бодумну бодум кайы хире бууруудадып чоруурумну сен билгев болзуңза...

— Сээң сөстериңниң каасконзы ажок-тур. Ол-ла бүгү чугааңны мен сенден хөй катап дыңнап келген мен. Үретүңнелиин көрбээн мен. Мурнуку дег, база-ла бак ажыың үнүп, катап хеделип үзээ канчаар. Сен чогуңда уругларым-биле коңчуг эки чурттап турдувус. База катап хилинчек көрүп шыдаве мен. Чамдыкта харын эш-найыралдыг чурттап чоруур өг-бүлеин көргеш, адаарга-дыр мен. Арагачы кижиниң эки шынары өскерлир, кээргээчел эвес, ажынчак кылыктыг, эки чүүлдерни эскербес, амыдырал дугайында чүнү-даа соңуургавас апаар чүве чорду. Уругларыңны-даа, мени-даа тоовастап, херекке албастаан турдуң. Бажыңга эзирик келириңге ээзиңбиле чүнү хөөрежир боор. Ыыт-шимээн чидер. Шупту муңгак апаргылаар бис. Алгы-кышкы, алгыш-кырыштан өске сөс дыңнавас чордувус. Сээң ажыың өскерлиин эгелээн соонда, өөрүшкү көрбестээн бис. Чаш уругларың дыжын беәин бодавас, оларның дугайында чаагай бодал, кээргел сенде чок турду. Ындыг чурттаганыңга бергезин чүү чүвеге деңнээр боор. Ажыг хилинчек тудуп чигген чүве дег, халалыы дээрге, тең-биле кадап тырбас сеп?..

Байлакмаа чүнү-даа ыыттаваан.

— Мындыг бак орукче кире бергеш, чүнү көрбедим дээр оңу. Кеземчени көрүп бат болдум. Ада-ием мени өзээм өткен. Эки эш-өөр мени тоовастаан, чүгле демги-ле арагачылар-ла мени долганып турар. Доңуп-дожап, аштап-суксап-даа чордум. Оон эмнелге черинге эмнедип алгаш, аңаа кижи апарган чоруурум бодур. Барында тудугжулап ажылдап тур мен. Ол ажылга эки деп мактап туралдар. Олдаа канчаар, ам черле сөөлгүзү болзуң. Өг-бүлевисти эмгелеп, катап чурттап көрээл, мени хүлээп ап көр деп дилээр дээш келген кижи мен, Байлак. Эң сөөлгү катап бүзүреп көрүнзе кандыгыл. Мурнунда мээң азып чораан оруктарым болгаш алдагдалдарымны ам бодаарымга дыка-ла чиртимдир. Ынчангаш бодумну бодум кайы хире бууруудадып чоруурумну сен билгев болзуңза...

— Сээң сөстериңниң каасконзы ажок-тур. Ол-ла бүгү чугааңны мен сенден хөй катап дыңнап келген мен. Үретүңнелиин көрбээн мен. Мурнуку дег, база-ла бак ажыың үнүп, катап хеделип үзээ канчаар. Сен чогуңда уругларым-биле коңчуг эки чурттап турдувус. База катап хилинчек көрүп шыдаве мен. Чамдыкта харын эш-найыралдыг чурттап чоруур өг-бүлеин көргеш, адаарга-дыр мен. Арагачы кижиниң эки шынары өскерлир, кээргээчел эвес, ажынчак кылыктыг, эки чүүлдерни эскербес, амыдырал дугайында чүнү-даа соңуургавас апаар чүве чорду. Уругларыңны-даа, мени-даа тоовастап, херекке албастаан турдуң. Бажыңга эзирик келириңге ээзиңбиле чүнү хөөрежир боор. Ыыт-шимээн чидер. Шупту муңгак апаргылаар бис. Алгы-кышкы, алгыш-кырыштан өске сөс дыңнавас чордувус. Сээң ажыың өскерлиин эгелээн соонда, өөрүшкү көрбестээн бис. Чаш уругларың дыжын беәин бодавас, оларның дугайында чаагай бодал, кээргел сенде чок турду. Ындыг чурттаганыңга бергезин чүү чүвеге деңнээр боор. Ажыг хилинчек тудуп чигген чүве дег, халалыы дээрге, тең-биле кадап турганзыг. Ону сен кандыг эки амыдырал дээр сен. Чаш уругларывыс кижизидилгезинге шуут удур чүве-дир. Бистиң уругларывыс эзирик кижилерден ынчангаш коргар апарган.

САНДАН кадайының чугаазын дыңнаашаң, бажының ишти дүүгейнин изип-хып, чараазын ажыларга артында ашпас, чүректиң согары улам дыңзып, тыныжы бачыдан, катап чүве чугаалаар дээрге уну сирилээр хоржок болган. Элээн олуруп-олуруп:

— Шын-дыр ийин харын. Ынчалза-даа чурттаалга амдаа мурнувуста болгай. Ончаменди бүрүн-бүдүн-дүр бис. Ынча хөй ажы-тодуң, ынак кадайымны каап шыдавас мен.

Араганы ишпээниден бээр 2 чыл ажа берди. Ажырбас-ла чүве-дир. Шүүт-ла каап шыдаар мен. Сен меңээ бүзүревезиң шын. Сеткилиң хомудааны улуг-дур. Ол хомудалдарны, балыгланган чүректи катап аңаа кылдыр эжиртинтер эмин тып алгаш, чедип келзимзе канчаар сеп?

Байлакмаа улуг тынгаш:

— Дыңнап көрбээн сөстерим дыңнадым. Түңнелиин көре бээр бис ыйнаан. Ындыг-даа болза кажан бүзүрээн шаамда болгай аан. Сеңээ эм-даа идегевес мен. Бирде көстүп, бирде чоруп турарга уругларга берге, сагыш-сеткилиңге анчыг чүве кирер. Чоруй барзыңза эки боор—дээн.

Диназы мегелеиин удуучаннап чыткаш, улустуң чугаазын дыңнап чыткан. Хенертен тура халаап, үне түүре бергеш:

— Ачаай! Ачаай! Чорба! Ачай, дедир чедип кел! — деп кыйгырган.

Даштын дүвүлүг хатты и даажынга Сандан уруунун кыйгырган үнүн дыңнавазап.

«II.

КЫШ КЕЛГЕН. Байлакмаа уруглары-биле биезги хевээр чурттап, хөй-ниитиниң организациялары кыштадыр одаар ыяжын, хомүр-даштыг дүжүрүп эш-хүүзүнүң детимчезин үргүлчү берип келген. Ынчалза-даа чурттаалгага бир-ле чүве четпес. Түдүү ышкаш сагындырар, уруглап ачазының дугайын бо-ла айтырә бээр. Дина черле сагышсыраң турар апарган.

— Сен Дина, ачам, ачам деп-ле ыглаңнаан, анчыг кижи сен, ачавыс арагаже бажын суңкаш, ижин туруп бергенде бистиң бажыңывыс үвүр-савыр апаар, амыр-дыш көрбес түрдувус чоп, ам чедип келгеш, катап дүүредип туруп бергеш ынчаарда таптыг ыглаар сен. Ынчаарда сен бичии турган болгаш чүве билбестир сен ийин, дуңмам—деп, Борис ёзулуг улуг кижизиг чугаалаан.

Бир-ле эртен почтачы чагаа эккелген. Чазыптарга Санданың чагаазы. Номчуп көөрге, бодунуң бууруузуның дугайында кажан-даа соглевээн сөстерин, кижи сеткилинден үнзе чогуур эң үнелиг сөстерин бижээн болган.

«Че канчаар, хилинчээн бодум-на эдилээй мен. Сандангга ынак-даа чораан мен, ажытөлүмнүң адазы-дыр, кандыг чүү-даа болза кижи сеткили деп чүве бар. Эттине бээр чадавас. Аныяк шаамда мээң чүрээмде кыпсып ыаан баштайгы ынакшылымның орну-соргаа ам-даа өшпээн. Ооң багын бодап-даа келаимзе, чамдыкта кээргей бээр-дир мен. Сөөлгү катап таптыг чугаалажып, бодумнуң күжүмүү шенеп көрейн» деп боданып олургаш, чагаазының харыызын бижип эгелээн.

«Сээң чоруткан чагааңны номчудум. Бодуңнуң сөглеп турарың ышкаш, сөзүң эзлээр болзунза эки-ле-дир. Бистер эки чурттан тур бис. Уруглавысыс эки өөренип турлар. Светаның улгатканы ажок. Адазындан уруглар өскүсүүрвес дижир, ажырбас-ла чүве-дир. Дина харын ийи-чаңгыс айтыра бээр-дир. Бористиң өөренири түгле 4—5 демдектерлиг. Коңчуг эки мөзүлүг болур хире кижи-дир. Чамдыкта кижиниң сагыш-сеткилин өртендир чип кээр чугаа-домактын хораныын чүү дээр боор. «Кавыкаш бараан аракаа ашаар манап, оон ажыынажыл, анаак кижи чүге түрел, чааскаан чоруур сеп, өске ашакка барып ал» деп сургаалдар-даа бар. Ийи-чаңгыс үем-чергем оолдар боттарының сагыш-сеткилин илереп, өг-бүленин айтыырын тургузуп, эвилеп-ээлдек чаңнагылап келгилээр-дир. Ол чорук мээң сеткилим өөртпээн, сенден артын эки бүдүүтүг эртем-билиглиг болуп магат чок. Ынчалза-даа хамык ужур ында эвес чүве-дир ийин. Бодумнуң сонуургалымбиле чурттаар эртем чок. Үш уругнуң иези мен. Меңээ болгаш уруглармга бодунуң адазы херек. Өске кижи херек чок.

Бүгү-ле чүүлдерни эргилдир бодап, ооң хилинчек-човуланың чааскаан чурттан эртип келдим. Бистиң амыдыралывыс дугайында шагдан тура сагыш човаап чораан болзунза, кайын мынчап чоруур деп сен. Сандан, сен черле таптыг боданып көрем. Бистер улустан дора канчаар барган улус бис. Чүнүң ужурунда ылаң-ла багай чүүлдерже чүткүүр ужурдуг сеп.

СОВЕТ Өг-бүленің иштинде ада кижиниң адым улуг болгаш харыысалгалыг ат. Аданың ады-биле, өг-бүленің фамилиязы адаттынган. Ол бизи улуг айтырыг! Сээң уругларың шупту Санданнар болур. Сен бодуңнуң фамилияңны ниитилеге канчаң бужартадырыңны күзээр сен. Бистиң аныяк чараш, өзүл олурар өг-бүленивистең баштыңы, үш уругнуң төрээн адазы кижи мынча хөй уругларның келир үедеги чаагай салымчолун күзевес сеп бе кай?! Сээң фамилияңны ажы-толуң чоп аразынга чоргаары-биле ададың, арыг адилээр кылдыр бодуңнуң эки үлегериңни көргүзер ужурлуг сен. Алдагдалды кылгаш, эттиниң алыры коңчуг эки мөзүлүг-шынар.

Сандан, өг-бүле айтырыын коңчуг нарын дээрзин билир болгай сен. Мен сеңээ кеззеде ышкы эккиң болуп чордум. Сагыш-сеткилде артып калган хомудалдарны часкарып, эдери чугула. Амыдыралды чаазы-биле чурттаар херек. Өг-бүленя тудар деп ынакшылдың айтырыын ниитиирлеп турар үевисте оолдуң, кыстың чүректери боттары тыпчы бергеш. Кымга-даа соглевээн «ынак мен» деп сөстү чаңгыс сеңээ соглээп ийиң мен чоп. Мээң чүрээм сенде ышкажыгай, чаңгыс сен меңээ херек сеп, Сандан. Бо сөстерни шагда базып чугаалаан мен. Эки боданып көр. Мээң соолгу сөстеримни утпа.

Уругларың авазы
Байлакмаа»
(Төнчүзү дөртку арында).



Үш хүнде

Таңды, Эрзин бөлгаш Тес-Хем районнарның көдээ клубтарының эргелекчилери зона аайы-биле семинарынга чыылгаш, В. И. Ленинниң төрүттүнген хүнүнден бээр 100 чыл болурунга белетиелер-биле холбаштыр клубтарның сорулгаларын чугаалашнан.

Семинарның үш хүнү оон киржикчилеринге дыка хөй ажыктыг чүүлдерни берген. Олар уран чурулга, шии бөлгүмүнүң ажылының, хореграфия дугайында дээш өске-даа лекцияларны дыңнаан. Үстүнде темаларның аайы-биле туструс көөгүзүглерни база кылган. Олзарның аразынан Н. Тыртык-Караның тургускаңы «Хатчыгаш» база «Декейоо» деп тыва танцылар семинар киржикчилериниң сонуургалын хайныктырган. Сөөлгү үеде бижиттингилээн чаа ырларны клуб эргелекчилери өөренип алгылаан.

Массалыг хемчеглерни канчаар организастаарының дүржулга солчулгазы кылдыр Байхаактың Культура бажыңынга Н. К. Крупскаяның чүс харлаан оюнга баразлгатказан кежээге оон киржикчилери чораап, оны сайгарып көрген. Ийигни кежээде клуб эргелекчилери аянныг номчулганың район конкурузунга чораан. Ол солун болгаш хөй темалыг кежээниң киржикчилеринден Дүргенниң көдээ клубундан келген номчуучу А. И. Логачева бирги черни алган.

Миннишкин

I.

КҮС ДҮШКЕН. Теректер бүрүзүү саргаргаш, дүн-хүн чок сылырткайыдыр дүжүп эгелээй. Арга-ыяш аразы шаарарып, оът-сиген оңуп калгылаан.

Дуруяалар тараа ховузунда эш-эш бооп чыгдып алган, бот-боттарын медээлежип, часкаар чайын төрүттүнген төлдерин изиг ораннарже ужарынга өөредип, ужудуушкун белеткелин кылып, чамдыктары дистанчипкеш, мурнуку чүкче ужуп эгелей бергилээн. Күстүң сырынныг, хат-шуургаанныг хүнүнде бир-ле катап кежээликтей апаргында Сандан бажыңынга бо чедип келген.

Санданнын арагалаар, чалгаа бак чоруундан ийи чыл бүрүгаар аныяк өг-бүле чарылган турган. Ол үеде Сандан бодунуң арагалаар, өг-бүлезинге багай аажы-чаңын, ниитилелге хоралыг чорук кылдыр көрбейн, бодунуң бууруузун билинмейн турганыбиле 3 уруглуг кадайы Байлакмазаны өл-чаш ажы-төлүбиле кээргел чокка каапкаш, Барыын-Хемчик районче какпаш ыдыпкан. Ынчан улуг оглу Борис 8 харлыг, ортун уруу Дина 6 харлыг, эң бичии хеймер кызы Света 6-ла айдыг чаш турган.

Байлакмаа боду эң бүдүштүг, эрес-кежээ, чонунга эвилең, эмнелге коллективиниң хүндүткелин чаалап алган, чаагай сеткилдиг ие. Ол үш уруубиле адазын чоктавайн, амыдыралдың бергелерин чурттап эрткен. Амыр-дыш бербес бужурганчыг ашаандан чарлып алгаш, кулак дыш чоруурга эки-дир деп бодап-даа чордула ыйнаан. Чамдыкта уругларыг адазының дугайын айтырып, сактып чугаалай бээрге, кээргелдиң сеткили хайныл, кандыг чүү-даа болза уругларымның төрээн адазы-дыр, таанда эттиниң, угаан кирип, бууруузун миннип чедип-даа келири чадавас деп муңгарап, хөй-ле бодал бодап, хилинчектенип чораанны чугаа чок.

Сандан хөөңниг чолдан хөректээштиг, кепке бөрттүг, нинти хевш шору силиг, ындыг-даа болза мурнукузу чок апарган. Карактары шагзыргай, кандыг-бир сагыш човаашкын азы муңгаралдың хандыр бодалы бар. Улугзуй бергеш ындыг бе. азы угаан кирип келгени ол ийикпе, арай оожум-даа апарган. Сандан бажыңынга кирип келгеш, дидим эвес байдал-биле мендилешкен. Ортун уруу Дина ачазын көрүп каапш, үткүй маңнап чедип келгеш, мойнундан күпактанышкаш, салдынмайн барган.

Байлакмаа Санданны дооразындан кайгап, ыыт чок олуруп-ла, олуруп-ла олурган. Кандыг чурттап турдунар, мен чогумда деп айтырыг салырындан Сандан эпчоксунган. Бажың ишти арыг, эдип салып каапы шевергин чараш, уруглары семис-чаагай, хөлдуг-омак. Иези уругларын мен чогумда эки азырап тургандыр деп бодап олурган. Элээн орайтаан, уруглары чыткылап алган.

Байлакмаа:

— Чемненип көөр силер бе —дээш, столче чалап, далган үскен мүнүү тавакка кудуп берген. Сандан сеткилинде ажок өөрүп. бодуңуң-на бажыңынга кадайының кылган чемин чивээнден бээр үр болганын, бодап чеминиң амданын экизининп олурганы каазында илдең болган.

Чула тоттур чемненип алгаш, Байлакче көрүп:

— Черле өскерилбээн-дир сен. Сураң дыңнаармга эки чурттап чоруур. ашакка амдаа барбаан деп дыңнаан мен. Шын болган-дыр. Сен түге менден чаңгыс-даа чүве айтпайн, чүгле «ыя» деп каан.

Байлакмаа Санданны дооразындан кайгап, ыыт чок олуруп-ла, олуруп-ла олурган. Кандыг чурттап турдунар, мен чогумда деп айтырыг салырындан Сандан эпчоксунган. Бажың ишти арыг, эдип салып каапы шевергин чараш, уруглары семис-чаагай, хөлдуг-омак. Иези уругларын мен чогумда эки азырап тургандыр деп бодап олурган. Элээн орайтаан, уруглары чыткылап алган.

Байлакмаа:

— Чемненип көөр силер бе —дээш, столче чалап, далган үскен мүнүү тавакка кудуп берген. Сандан сеткилинде ажок өөрүп. бодуңуң-на бажыңынга кадайының кылган чемин чивээнден бээр үр болганын, бодап чеминиң амданын экизининп олурганы каазында илдең болган.

Чула тоттур чемненип алгаш, Байлакче көрүп:

— Черле өскерилбээн-дир сен. Сураң дыңнаармга эки чурттап чоруур. ашакка амдаа барбаан деп дыңнаан мен. Шын болган-дыр. Сен түге менден чаңгыс-даа чүве айтпайн, чүгле «ыя» деп каан.

Байлакмаа Санданны дооразындан кайгап, ыыт чок олуруп-ла, олуруп-ла олурган. Кандыг чурттап турдунар, мен чогумда деп айтырыг салырындан Сандан эпчоксунган. Бажың ишти арыг, эдип салып каапы шевергин чараш, уруглары семис-чаагай, хөлдуг-омак. Иези уругларын мен чогумда эки азырап тургандыр деп бодап олурган. Элээн орайтаан, уруглары чыткылап алган.

Байлакмаа:

— Чемненип көөр силер бе —дээш, столче чалап, далган үскен мүнүү тавакка кудуп берген. Сандан сеткилинде ажок өөрүп. бодуңуң-на бажыңынга кадайының кылган чемин чивээнден бээр үр болганын, бодап чеминиң амданын экизининп олурганы кааз

В. И. Лениннің Горькиде Бажың-музейи

КОМСОМОЛДУҢ политөөредилгезин харыылаар хүлээлгелиг консультантыларның семинарын СЭКП Төп Комитединиң Пропаганда килдизи болгаш ВЛКСМ ТК-зы эрткен чылдың төнчүзүнде Москва хоорайга эрттирген. Семинарның киржикчилери Владимир Ильич Ленинниң Горкиде Бажың-музейин улуг сонуургал-биле көрген. Улуг башкы болгаш баштыңчы Владимир Ильич Ленинниң амыдыралын база могаг-шылаг чок ажыл-чорудулгазын Бажың-музейниң экспонаттары тодаргай көргүзүп турар.

... Найысылалдан 35 километр ыракта—Москваның ногаан зонзында, Каширскиниң машина оруунуң уунда делгем оргу чер бар. Москва чоогунуң өске-даа чердери-биле ол бир домей, аажок чараш, чурумалдыг. Ол, кайгамчык чараш озим-биле шыптынган. Саң дорт узун хадыңнар, хадылар, шивилер, шарлан-терек болгаш өске-даа ыяштар Москва чоогунуң хадыырлаан салгынынга чайганып тургулаар. Шил дег арыг суглуг Пахра деп хем оожум бырлаңнадыр агып чыдар.

Ында Ям, Сьяново, Горки, Калиновка суурларның чоогунда, сырый үнген шарлан-теректерниң, дуб ыяштарның, хадыларның, хадыңнарның, шивилериниң аразында ийи каът озаалаш бажың бар. Ол дээрге, Владимир Ильич Ленинниң Горкиде тураскаадыг Бажың-музейи-дир. Ол черни ниитизи-биле Ленин даглары деп адаар, бүгү делегейге сураг-жаан.

Владимир Ильич Ленинниң амыдыралының болгаш ажыл-чорудулгазының бүдүн үе-чадазы Горки-биле холбашкан. 1918 чылдың күзүнүвден 1924 чылга чедир Владимир Ильич аңаа чурттаан. В. И. Ленин аар балыглаткан соонда удаваанда Горкиге эң-не баштай 1918 чылдың сентябрь 24-те чеде берген болгаш аңаа октябрь 15-ке чедир чурттаан. Оон соонда Владимир Ильич дыштанып хүннерде, шөлээзиниң үезинде Горкиге үргүлүү кээп турган, а 1923 чылдың май 15-тен эгелээш аңаа доктаамал чурттаан. Ниитизи-биле Горкиге ол ийи чыл хире болган.

Бойдустуң ол кайгамчык чараш чурумалдыг булуңунга Владимир Ильич аажок ынак чораан. Улуг парк арыгга ол агаарлап, дыштанып, делгем зайынерге аңнап, Пахра хемниң арыг суунга эштип турган. Бажың-музейниң кырында каъдының соңга караандан Горки суурну көөрге, дыка чараш. Горкиге үүгле дыштанып эвес, харын-даа эмненип турган үезинде безин Владимир Ильич Ленин партияны, бүгү чурттуң амыдыралын удуртуп, башкарып, делегейниң ажылчын болган коммунистиг шимчээшкинниге киржип, әртем-теоретиктиг улуг чогаалдарын бижип келген.

Горкиден телефон-биле В. И. Лениниң ийи үс хире айтыышкыннарын, директиваларын, чагаалдарын дамчыткан. Партияның X, XI съездилериниң, Советтерниң VIII, IX съездилериниң, Коммунистиг Интернационалдың III конгрезиниң документилерин Владимир Ильич Горкиге белеткээн. Оон ыңай В. И. Ленин Горкиге «Пролетариаттың революциязы болгаш ырбакчы Каутский», «Партияның кризизи», «База катап профэвиделлерниң дугайында, амгы байдалдың дугайында, эштер Троцкий болгаш Бухарин оларның частырыгларының дугайында», «Чаа үелер болгаш чаа хевирде эрги частырыглар», «Немец коммунистерге чагаа» болгаш өске-даа ажылдарын бижээн.

Коммунистиг партияның болгаш Совет күрүнениң удуртукчулары, делегейниң революстуг шимчээшкинниниң сураглыг ажылдакчылары, ажылчыннар болгаш тараачыннарның төлээлери Горкиге, В. И. Ленинге үргүлчү кээр турган. Хөй санныг чагаалар, документ бижиктер, телеграммалар Владимир Ильичиге дүне-даа, хүндүс-даа кээп турган.

Бажыңның улуг эвес соңгу кезээнге кышкы үеде одаар үүлдү камнаар сорулга-биле В. И. Ленин, Н. К. Крупская болгаш Лениниң дуңмазы Мария Ильинична Ульянова чурттап турган. Владимир Ильич кырында каъдынга улуг эвес бөдүүн өрээлди ээлеп келген. Оон бир булуңунда база-ла бөдүүнү аажок стол бар: В. И. Лениниң ажылдаар столу. Стол кырында болгаш орун чанында түмбочка кырында база улуг шкафта эмгежок хөй номнар бар. Ол номнарның аразында даштыкы дылдар кырында чогаалдар база бар. Владимир Ильич Ленин он бир даштыкы дылдарны билир турган. Оон иштинде англи, француз, немец, итали дылдарны бодунуң төрээн дылы-биле демей билир.

Владимир Ильич Ленин аажок чай чок-даа болза, номнар, чогаалдар номчуурунга дыка ынак турган. Бажың-музейниң бирги каъдында улуг библиотека бар. Орус, англи, француз, немец дылдар кырында үш муң ажыг номнар ында кадагалаттынып турар. Философия, политиктиг экономия, төөгү болгаш делегейниң ажылчын шимчээшкинниниң талазы-биле хөй номнар бар. Оларның аразында — Карл Маркстың, Фридрих Энгельстиң номнары, В. И. Лениниң Чогаалдарының бирги үндүрүлгезиниң томнары бар. Оон дилээнин өзугаар Н. К. Крупская, М. И. Ульянова болгаш библиотекарь Ш. Н. Манучурьяның олар ук номнарны чыын делгээн.

Владимир Ильич бажыңның ийиги каъдында кабинединге ажылдап турган. Ынчалзажок, номнар алыр дээш адаанда каъдында библиотекага бир хүн каш-даа катап келир. Библиотекага доктаамал келир журналдарны, янзы-бүрү дылдар кырында солуннарны ол күзелдин-биле номчуп, чурттуң болгаш делегейниң амыдыралын олардан билип алыр чораан.

Горкиде ол бажыңга Ленин башкының өг-бүлезиниң тааржып чадаап шаг болганын Бажың-музейниң ажылдакчызы семинарның киржикчилериниг тайылбырлады. Владимир Ильич-даа, Надежда Константиновна-даа революстуг улуг ажыл-чорудулгазының үезинде бичии бажыңнарга бөдүүн ёзу-биле чурттап чаңчыкканнар. Н. К. Крупскаяның мындыг сактышкынын Бажың-музейде бар болду: «Бөдүүн квартираларга, чиик хөлезиниг өрээлдерге, чорумалдар хонар черлерге чурттап чаңчыккан улус болгай бис... Бо бажыңга үүгле чоорту чурттап чаңчыктывыс... Оон соонда Горки дээрге, Ильичиниң чайын доктаамал чурттаар чери болу берген. Мында байдалды ол чоорту шиңгээдип, аңаа чоорту чаңчыга берген».

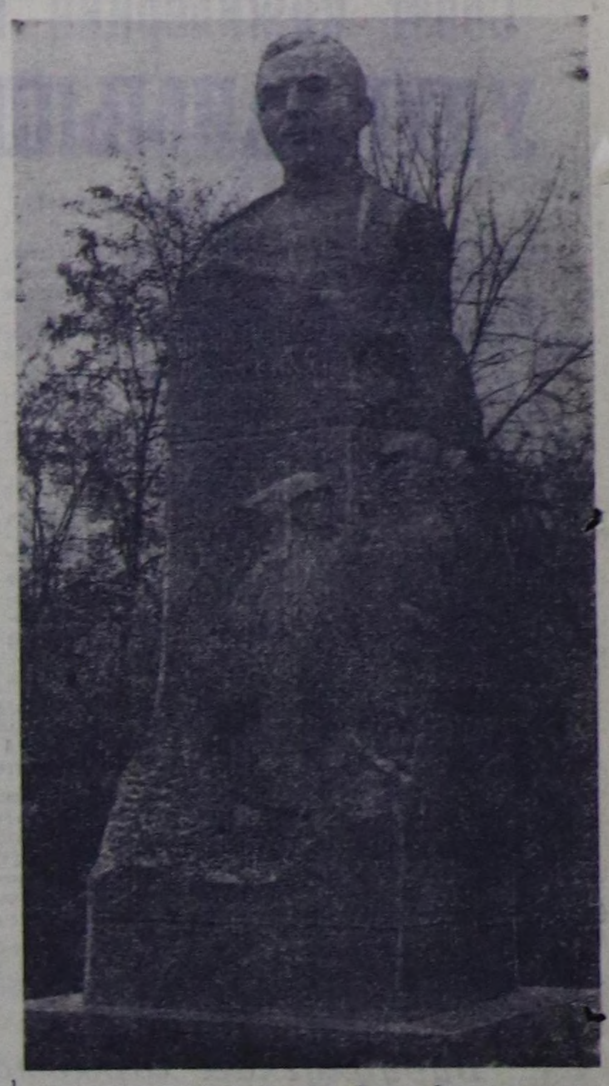
Владимир Ильичиниң Горкиге амыдыралы оон кайгамчык бөдүүн, амыдыралга, кижилерге, бойдуска ынаан тодаргай хереченил турар. Берге аарыының-даа, дыштанылгазының-даа, хайнышкының ажылының-даа үезинде ол шак-ла ындыг чораан. Ажылчыннарның болгаш тараачыннарның уругларынга 1924 чылдың январь 7-де улуг ёлканы Горкиге организастаан. Кадының байдалы берге турган-даа болза, Владимир Ильич бичии чаштарның ойнап, хөглөөнин болганчок-ла сонуургап көрө бээр, олар-биле хөөрежир турган.

Горкиде парита тураскаадыг ленинчи хөй черлер бар. Ында элээн делгем шолте Ленин башкы кожазы совхозтуң ажылчыннары-биле баг хап ойнаарынга кончуг ынак чораан. Парктың чөөн кезиинде улуг эвес оймак бар, ында кончуг улуг дуб ыяш турар. Оон хөлегезинге Владимир Ильич стол, сандай салып алган, дыка үр ажылдаар чораан.

Горкиниң болгаш өске-даа суурларның чурттакчыларының мурнунга В. И. Ленин хөй санныг илеткелдерни, лекцияларны кылып, чаа амыдыралды канчаар тургузарын оларга сүмелеп турган. Горки суурну электри-биле чыдырынга дузалаан. Социалистиг революцияның шылгараан баштыңчызы, тайбыңның болгаш улустар аразынга найыралдың улуг камгалакчызы Владимир Ильич Лениниң Горкиге амыдыралын база хайнышкының ажыл-чорудулгазын Бажың-музей тодаргай көргүзүп турар.

В. И. Лениниң Горкиде Бажың-музейиң СЭКП ТК-ның шиитпирин ёзугаар 1949 чылда ажыткан. Ильичиниң дириг турган үезинде бүгү-ле үүлдер ында ол-ла хевээр арткан. Ленин башкының Горкиде Бажың-музейи совет улуска болгаш делегейниң дешилгелиг бүгү-де кижилеринге эргим үнелиг. Совет Эвилелиниң хөй националдарының төлээлери, даштыкыдан келген аалчылар Бажың-музейни соксаал чокка сонуургап көрүп тураалар. Тураскаадыг Бажың-музейни чыл бүрүде 150 муң ажыг кижи кээп көрүп турарын оон ажылдакчызы биске тайылбырлап чугаалады.

А. ДУГЕРЖАА.



Харьковка шылгараңгай совет башкы болгаш чогаалчы Антон Семёнович Макаренконуң тураскаалы ажыттынган. Ону Горький аттыг төп культура болгаш дыштанылга парыгының чанында тургускан.

Тураскаалды чогаадып тургусканнар — скульптор Михаил Фёдорович Овсянкин, архитектор Эрик Юрьевич Чернасов болгаш инженер Илья Самойлович Фрейдман олар.

А. Татаренконуң фотозу. СЭТА-ның фотохрониказы.

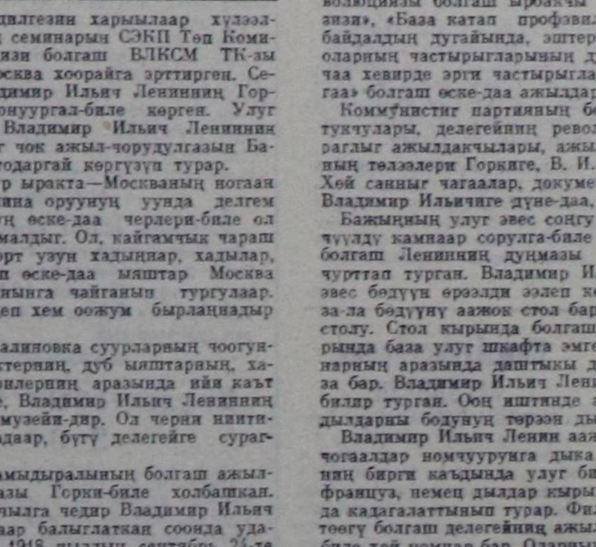
«Тыванның аныяктары» солуннуң шаңналы дээш

«Тыванның аныяктары» солуннуң шаңналы дээш шыдыраа маргылдаазын чылдың-на эрттирип турар. Ынчангаш ук оюн чаңчыл болу берген.

Бо чылын ол аныяктар солуннуң редколлегиязының тургусканы организастыг комитеттиң шиитпири-биле организастыг эгелээн. Бо маргылдаада 12 шилиндек шыдыраачылар киржип турар. Оларның иштинде сес бирги разрядчылар, үш ийиги разрядчылар болгаш ССРЭ-ниң шыдыраа талазы-биле спорт мастеринге кандидат Ч. Оюн киржип турар. Тыва АССР-ниң хоочун шыдыраачылары М. Биче-оол, С. Тамба, М. Кенин-Лопсан, аныяктардан К. Саян, Г. Конев, М. Тюлюш, В. Хертек, М. Өпей-оол олар ында ойнап турар.

Баштайгы салыг мартың беште редакцияның бажыңына болган. Оюн Саянны, Д. Бурхинов Өпей-оолду, В. Хертек С. Тамбаны, М. Тюлюш А. Чодунайны утканнар.

А. ДЫРТЫЙ-ООЛ.



Кызылдың уран чүүл училищезиниң сургуулдары бо чайын Таңды, Эрзин, Тес-Хем районнарынга база Якутияга болуп эртер литература болгаш уран чүүл декадазынга киржиир-биле белеткелди эгелээн. Ында 60 кижи киржикчилиг хөйнүң ырының ыраажылары башкызы Роберт Лесниковтуң тургусканы «Араттың ыры» деп беш кезектиг поэма-ырызын өөрепип тураалар. Ол улуг хемчээлдиг хөгжүм чогаалын тыва улустуң ырларынга үндезилеп кылган.

ЧУРУКТА: училищеде ийиги курстуң сургуулдары сураглыг «чечек» ансамбльдиң идепкейлиг киржикчилери (солагай таладан) Наташа Очур-оол, Надя Монгуш, Таня Дамдын болгаш Ооржак Чойганмаа олар.

О. ОХЕМЧИКТИҢ фотозу.

БИЛИР СИЛЕР БЕ?

Ашхабад — бурунгу суур

Ашхабад — бистиң чурту-вустуң девискээринде эң бурунгудан бээр чон чурттап келген суурларның бирээзи. Туркмен төөгү эртемденнери ыңдыг түңнел кылган.

Совет Туркменистанның найысылалы 1881 чылда тургустунуп эгелээн деп, сөөлгү үеге чедир санаттынып келген. Ынчан аңаа бичии аал турган. Ол черге бурунгу Закаспий областың шериг-административтиг төвүн тудуп эгелээн дижир турган.

— Хоорайда амыгаа чедир турбушаан болгаш оон чурттакчыларынга «Кожагар» деп ададып алган, бурунгу дөңүү казарга, тудуг ажылдары кылып турда, хоорайга илереп келген тывыгларны-даа көөрге, Ашхабадтың төөгүзүнүң чаа-чаа барымдаалары билдинген. Пордан өрттедип кылган, суг дамчыдар хоолайларның, керамика кылыгларының, өске-даа эттериң артынчылары тыптып келген. «Кожагар» эң бурунгудан бээр чон чурттап келген төп турган деп санаар барымдааларны ол тывыглар берген. Оон төөгүзүнге дөрт тудуг үезиниң турганы билдинген. Казылданың алакы каъдындан бурунгу шагның кызыл доңга саваларының артынчылары тывылган. База бир каъттан кызыл, сарыг-кызыл пордан будүрген сава бүзүндулары, чиг туйбудан тутка бажың орну, үшкү каъттан үр үеде куруг турган бажың орну—алебастр шала көстүп келген.

Ашхабад «Кожагары» болгаш ону долгандыр тургулаан турлаглар бети дээрге-ле парфиннар хланнаашкынының үезинде (бистиң үевистиң мурнунда эрткен III үс чылының ортаа үезинде) тыптып келген деп чүве билдингир апарган. Тодаргайлап чугаалаарга, Ашхабад бурунгу шагда-ла тургустунган болгаш оон назы-хары ийи муң чылдан ажа берген.

Н. ЧУНАКОВА.

Дош орду төөгүзү

Аниа Иоаниновна хланның хөк бодаап, дош бажыңдан тудуп каанар дээн чарлыын күүседир ажыл-иш шыында тудуг кылырының уран-шевер кайгамчык мергежилдиин көргүскени болу берген. Академик болгаш физик эртеминиң профессору Г. Крафт ол болуушкуннарның изиг изи-биле шинчилелдер кылгаш, ынчалдыр бадыткаан. Дөрбелчин доштардан эдептиг бажың тудуп тургускан үүле дугайында оон номун 1741 чылда Петербург академиязы парлап үндүрген. Ол эң хөвар ном демир-орук инженерлериниң Ленинград институдунуң библиотеказының фондуларындан тывылган. Оны ол ном кадагалаар черниң ажылдакчылары эң баштай-ла ам шинчилээн.

1740 чылда Нева хемниң эриинге тудуп тургускан, дош бажың «ону эң эки мраморлан байырлалдарга, куда болганда, танцы, кежээлеринде чалады бээр турган мен. Ыяап-ла ийи-бир дашканы ижиптер. Ынчап чораа-чораа арагага өөрени бергеним, оон соонда ол кончуг бак чорукче суидуга бергеним ол-дур ийин.

Араганы ижип чоруурга ай чылдың эрткенин билбес, амыдырал, чуртталганың эки, багын-даа тоовастай бээр чүвеле чораан. Угаан-сагышка чүве кирбес, харын-даа ай-биле хүнүү-даа кижи ылгавайн бээр чыгыы, хөгжүлдениң чаа чүүлдерин сонуургавас, чаагай амыдырал, күзел-чүткүл өскүп, дөгейлени бээр. Артында ажынчак, кылыктыг апаар. Чүгле арага ижерге кончуг эки ышкаш сагындырар. Уругларымны, кадайымны элээрей бергеш, бодап ора, «кончуумну, бужарымны» деп буруумну миннип, кээрген чорзумза-даа эзирий бергенимде уттуптар турган мен. Сөөлгү үеде коргунчуг байдал мени шуут алыстадырынга чедирер дей бергенин эскерип каан мен. Уйгум шуут читкен. Бичеудуй бергенимде, дужумге хөй чүве кирер, ызырар ыттар мени сүрер, бугалар мени үзер дей бээр. Кылаштаар оруктарым аксыга хөй чыланнар аксы-дылың карацнаткан, шагар дей бээр.

КИЖИ БҮРҮЗҮ шупту-ла мени кочулаар-шоодар, бак көөр. Шагдаалар мени тудуп алыр дээш чедип келирлер. Чамдыкта, аңаа удуваанда безин кудумчуже үнгеш, кудуктан суг узуп алыр дээш чеде бээримге илчиребелиг ызырар ыт суг устурбас. Столованга чем садыш алгаш, столга олуруп алырымга шоваалаң чүгүрүк-чүгүрүк карактарлыг, ширбиил ышкаш баштарлыг куу-куу хептерлиг ашактар мээң чанымга четкилеп келгеш, чемимни чөпшээрел чок чижи бээрлер. Кулактарымга хуулгаашын үннер дыңналыр апарган. Аңаа-ла чораан, чугаалаңын чоруур апарган болдум. «Кармаанында акшаң бар бе, чаңгыс шилден садыш ижиптер бис бе?» дээн үннер мени кый дей бээр. Киоск, магазин чанынга баргаш, үүгле бичиниден ижикпеш, оон соонда черле ишпес-тир деп шиитширлеп алыр, оон соонда дөмей-ле ижикпеп турар. Арагачы апаарга кижиниң аажы-зы шуут оскерлир: «мегечи, чашпаа,—хөй катап меннинчел, ыглаган, ажынчак, хорадаа-чал. Кижилерниң четпес таламарының камгалакчызы апаар. Черле ынчаш хамык-ла эки шынарын шуут чидирер. Херек кырында бодум шуут чурттап эрткен болгаш оон хөрээнин ылаш-ла билген мен. Ынчангаш эмнелге черинге эмнедип алырын шиитширлеп алгаш, эмнеткеш, ам 2 чыл ажыр арага-даа ишпедим. Эмчиге чыдарымда чалгааравайн номчуп чыт дээш аванның эккеп берген коммунистиг кижизидилге дугайында Михаил Иванович Калининниң номун номчуп доостум.

Кончуг улуг өөредиг эртим. Кижиниң эскет чок эрттирикен багай чаңчылдары сөөлүнде баргаш, мораль талазы-биле үреливил будалырынга чедирер деп чүвени кончуг эки билдим. Мурнунда үүлгедип чораан частырыгларымны ам черле кажан-даа катаптавас мен» дөп, бижип алган чагаазын номчуп олурган.

Сандан бодунуң бүгү-ле болап чораан, ишти-хөрээн өйүп чораан четпестерининг-даа дутайын, моон соңгааргы күзелдерин ынак кадайынга то каап бергеп.

Чагаазын почта хаажаанче суп киириптерге, эктинде чүктеп чораан чүктешкизин октапканзыг болган. Артында-ла чиик-чаагай.

ИЙИ ЧЫЛ иштинде ажылдаап, эки тудугжу деп мактаттырып, Хүндүлүг бижик-даа, өртектиг белектерби-ле-даа шаңнадып турган организациязынче билдиришкин бижээш, ажылдан хостаарын дилээн. Чүге үнүп чоруурупуң чылдагааның база бижип каан.

Тудугга ажылдап тура, ийи чыл иштинде шыгжадып келген акшазын Сандан кассадан үштүп алган. Ажы-төлүүге, кадайынга ийик-хеп-даа садып алган черле шору. Барыын автобузунга олурупкаш, Улуг-Хем району кайы сеп дээш хапкан.

Сандан машинадан дүшкеш, бажыңынче боданып базып орган. Ол үеде оон ынак өг-бүлезин ачазының чедип келир дугайында телеграммазын алган турган.

Ийи чыл эрткен соонда, албан ужурунда оларның чурттап турар черинге баргаш, дүш боон бажыңынга кире бердим. Амгы амыдырал-чуртталгазы кайгамчык, уругларының өөренири болгаш кижизидилгези эки деп мактадып турар бижиин көргүстүлер.

Сандан белеткел конторазының кассири. Партия райкомунуң чанында Хүндүлел самбыразында оон чуруун кордум. Байлакмаа район эмнелгезиниң акушерказы болду.

Кара-кыс МУНЗУК.

МИННИШКИН

(Төнчүзү. Эгези үшкү арында).

Байлакмаа чагаазын хаштаар деп чыдырда, уруу Дина ачамга мээң чагаамны база суп каг авай дээн. Номчуп көөрге: «Чаңгыс класста өөренип турар өөрүм «Ачаң бар бе азы өлүп калган бе?» деп айтырар-дыр. Ачам бар. Чедип көөр дээн мен. Шын бе? Кажан чедип көөр сен? Чаныш келем, ачай» деп каан болган.

III.

САНДАННЫҢ чагаазы шоолуг-даа үр болбаанда бо келген. «Ынак уругларым, эргим Байлаам! Силерниң чагааңарны номчаап, иштихөрээм көдүрүлүп, бодавастыбодап, силерни көөргээнимден база өөрээнимден кезек када харлыга берген олурдум. Күжүр-ле кадайымда, уруглаымда буруу чүү боор. Мээң бак аажы-чаңымның буруузула болгай. Өске доскут сеткилдиг кыс болза, мени шагда-ла каапкан турар ужурлуг. Мээң кадайым аңаа-ла эвес, ёзулуг ие, шынчы эш-тир эвес бе деп бодал мындыг берге үеде база катап бадыткаңды.

Бак чаңчылдың тыптып келген чылдагааны чүгле кара чаңгыс бодумдан хамаарыжыр, мээң буруум чүве. Хууда аажы-чаңымда четпестерим база бар: кижилер аайындан эртпес, бодумну бодум туттунуп билбезинде. Шоолуг эвес баян ойнаар чордум. Ынчаннаң арыг суунга эштип турган. Бажың-музейниң кырында каъдының соңга караандан Горки суурну көөрге, дыка чараш. Горкиге үүгле дыштанып эвес, харын-даа эмненип турган үезинде безин Владимир Ильич Ленин партияны, бүгү чурттуң амыдыралын удуртуп, башкарып, делегейниң ажылчын болган коммунистиг шимчээшкинниге киржип, әртем-теоретиктиг улуг чогаалдарын бижип келген.

Горкиден телефон-биле В. И. Лениниң ийи үс хире айтыышкыннарын, директиваларын, чагаалдарын дамчыткан. Партияның X, XI съездилериниң, Советтерниң VIII, IX съездилериниң, Коммунистиг Интернационалдың III конгрезиниң документилерин Владимир Ильич Горкиге белеткээн. Оон ыңай В. И. Ленин Горкиге «Пролетариаттың революциязы болгаш ырбакчы Каутский», «Партияның кризизи», «База катап профэвиделлерниң дугайында, амгы байдалдың дугайында, эштер Троцкий болгаш Бухарин оларның частырыгларының дугайында», «Чаа үелер болгаш чаа хевирде эрги частырыглар», «Немец коммунистерге чагаа» болгаш өске-даа ажылдарын бижээн.

Коммунистиг партияның болгаш Совет күрүнениң удуртукчулары, делегейниң революстуг шимчээшкинниниң сураглыг ажылдакчылары, ажылчыннар болгаш тараачыннарның төлээлери Горкиге, В. И. Ленинге үргүлчү кээр турган. Хөй санныг чагаалар, документ бижиктер, телеграммалар Владимир Ильичиге дүне-даа, хүндүс-даа кээп турган.

Бажыңның улуг эвес соңгу кезээнге кышкы үеде одаар үүлдү камнаар сорулга-биле В. И. Ленин, Н. К. Крупская болгаш Лениниң дуңмазы Мария Ильинична Ульянова чурттап турган. Владимир Ильич кырында каъдынга улуг эвес бөдүүн өрээлди ээлеп келген. Оон бир булуңунда база-ла бөдүүнү аажок стол бар: В. И. Лениниң ажылдаар столу. Стол кырында болгаш орун чанында түмбочка кырында база улуг шкафта эмгежок хөй номнар бар. Ол номнарның аразында даштыкы дылдар кырында чогаалдар база бар. Владимир Ильич Ленин он бир даштыкы дылдарны билир турган. Оон иштинде англи, француз, немец, итали дылдарны бодунуң төрээн дылы-биле демей билир.

Владимир Ильич Ленин аажок чай чок-даа болза, номнар, чогаалдар номчуурунга дыка ынак турган. Бажың-музейниң бирги каъдында улуг библиотека бар. Орус, англи, француз, немец дылдар кырында үш муң ажыг номнар ында кадагалаттынып турар. Философия, политиктиг экономия, төөгү болгаш делегейниң ажылчын шимчээшкинниниң талазы-биле хөй номнар бар. Оларның аразында — Карл Маркстың, Фридрих Энгельстиң номнары, В. И. Лениниң Чогаалдарының бирги үндүрүлгезиниң томнары бар. Оон дилээнин өзугаар Н. К. Крупская, М. И. Ульянова болгаш библиотекарь Ш. Н. Манучурьяның олар ук номнарны чыын делгээн.

Владимир Ильич бажыңның ийиги каъдында кабинединге ажылдап турган. Ынчалзажок, номнар алыр дээш адаанда каъдында библиотекага бир хүн каш-даа катап келир. Библиотекага доктаамал келир журналдарны, янзы-бүрү дылдар кырында солуннарны ол күзелдин-биле номчуп, чурттуң болгаш делегейниң амыдыралын олардан билип алыр чораан.

Горкиде ол бажыңга Ленин башкының өг-бүлезиниң тааржып чадаап шаг болганын Бажың-музейниң ажылдакчызы семинарның киржикчилериниг тайылбырлады. Владимир Ильич-даа, Надежда Константиновна-даа революстуг улуг ажыл-чорудулгазының үезинде бичии бажыңнарга бөдүүн ёзу-биле чурттап чаңчыкканнар. Н. К. Крупскаяның мындыг сактышкынын Бажың-музейде бар болду: «Бөдүүн квартираларга, чиик хөлезиниг өрээлдерге, чорумалдар хонар черлерге чурттап чаңчыккан улус болгай бис... Бо бажыңга үүгле чоорту чурттап чаңчыктывыс... Оон соонда Горки дээрге, Ильичиниң чайын доктаамал чурттаар чери болу берген. Мында байдалды ол чоорту шиңгээдип, аңаа чоорту чаңчыга берген».

Владимир Ильичиниң Горкиге амыдыралы оон кайгамчык бөдүүн, амыдыралга, кижилерге, бойдуска ынаан тодаргай хереченил турар. Берге аарыының-даа, дыштанылгазының-даа, хайнышкының ажылының-даа үезинде ол шак-ла ындыг чораан. Ажылчыннарның болгаш тараачыннарның уругларынга 1924 чылдың январь 7-де улуг ёлканы Горкиге организастаан. Кадының байдалы берге турган-даа болза, Владимир Ильич бичии чаштарның ойнап, хөглөөнин болганчок-ла сонуургап көрө бээр, олар-биле хөөрежир турган.

Горкиде парита тураскаадыг ленинчи хөй черлер бар. Ында элээн делгем шолте Ленин башкы кожазы совхозтуң ажылчыннары-биле баг хап ойнаарынга кончуг ынак чораан. Парктың чөөн кезиинде улуг эвес оймак бар, ында кончуг улуг дуб ыяш турар. Оон хөлегезинге Владимир Ильич стол, сандай салып алган, дыка үр ажылдаар чораан.

Горкиниң болгаш өске-даа суурларның чурттакчыларының мурнунга В. И. Ленин хөй санныг илеткелдерни, лекцияларны кылып, чаа амыдыралды канчаар тургузарын оларга сүмелеп турган. Горки суурну электри-биле чыдырынга дузалаан. Социалистиг революцияның шылгараан баштыңчызы, тайбыңның болгаш улустар аразынга найыралдың улуг камгалакчызы Владимир Ильич Лениниң Горкиге амыдыралын база хайнышкының ажыл-чорудулгазын Бажың-музей тодаргай көргүзүп турар.

В. И. Лениниң Горкиде Бажың-музейиң СЭКП ТК-ның шиитпирин ёзугаар 1949 чылда ажыткан. Ильичиниң дириг турган үезинде бүгү-ле үүлдер ында ол-ла хевээр арткан. Ленин башкының Горкиде Бажың-музейи совет улуска болгаш делегейниң дешилгелиг бүгү-де кижилеринге эргим үнелиг. Совет Эвилелиниң хөй националдарының төлээлери, даштыкыдан келген аалчылар Бажың-музейни соксаал чокка сонуургап көрүп тураалар. Тураскаадыг Бажың-музейни чыл бүрүде 150 муң ажыг кижи кээп көрүп турарын оон ажылдакчызы биске тайылбырлап чугаалады.

А. ДУГЕРЖАА.

Ак адыг чежел

Чиге соңгу чүктүң Врангель биле Геральд ортулуктарының ак адыгларының саны чылдын-на улам көвүдеп турар деп, Магадан областың аңнаыр эртеминиг кол ажылдакчызы Н. Кандауров СЭТА-ның корреспондентизи-биле беседазынга чугаалаан. Баштайгы түңнелдерни ёзугаар алырга, бисте бурунгунуң ол ховар аңнарының ийи үс хире хортүк ижээнери бар.

Мартта ак адыгларның саны оранчок көвүдээр: харлыг ховуделгемнериниң «эдлери» бо чалын төрээн оолдарын «арыг агаарже» кылаштадып үндүрер.

Ак адыг черле үштеп тоо чедир оолдуг болур. 10—20 шаа ак адыг оолдарын бистиң чурту-вустуң болгаш даштыкы күрүнелериниң зоопарктарынга туткулап бээр.

Ак адыгларның ижээри база сонуурганчыт. Олар шуургаңнаар үе келириниң ырак мурнунда-ла кожагарлар, бедик доштар баарындан чер шилип алыр. Кыс адыглар аңаа чыдып алгаш, харга дүй хөрүктедип алырын маңай бээр. Олар оон соонда ижээнин «таарымчалыг кылдыр тудуп» эгелээр. Бир «өрээлин» боттарынга, база бирээнин оолдарынга белеткеп алыр.

Хүрең адыглар кыжын ижээгеш удуп-ла чыдар, ак адыг ындыг эвес. Чем хайдыгаш, соңгу чүктүң карацгы дүн дег турар кышкы үезинде безин Доштуг океан эриктериниң суурларынга киртилеп келир.

Бо чазын соңгу чүктүң ол аң-меңин чилеэзер. Ыраккы соңгу чүктүң ак адыглары биле ховар өске-даа аң, куштарының чизезин кылыр ажылды Москва эртемденнериниң тускай экспедициязы эрттирер. Экспедиция Врангель, Геральд ортулуктарга баар.

Е. ДЕНИСОВ.

Магадан.

Чаа чемпионнар

Волейболга Кызыл хоорайның бирги чери дээш школачы командаларының маргылдаазы доозулган.

Найысылалдың № 2 ортумак школазының оолдары беш чыл иштинде кайы-даа школаның командазынга уттурбайн ойнап келгеш, бо маргылдаага бир-ле дугаарында уттурган. Совет Эвилелиниң Маадыры М. А. Бухтуев аттыг № 1 ортумак школаның оолдар командазы № 2 школаның командазыбиле чидиг, чараш оюнуң түңнелинде, найысылалдың чемпиону атты чаалап алган.

А уруглардан № 2 школаның волейболистери кымга-даа уттурбайн, чараш ойнаан.

Команда аайы-биле бирги черни № 2 школаның аныяк спортчулары чедип алган. Тиилекчи командаларга кубоктарны, а тус-тус ойнакчыларга мактал бижиктерни тыпсыскан.

Н. КУЗЬМИНА.

Редактор К. Н. ДИИГА.

РЕСПУБЛИКАНЫҢ ХӨГЖҮМ-ШИИ ТЕАТРЫНГА
Март 9-та Ж. Б. МОЛЬЕРНИҢ
«АЛБАДАТКАШ, ЭМЧИ БОЛГАН»
деп 3 көжеге, каттырынчыг шиинэ болур.
Шинини Ленинградтың театр, музыка кинематография институдунуң доозукчулары көргүзер.
Эгелээри кежээкиниң 7 шак 30-де.
Касса 10 шактан эгелеп ажылдаар.

КИНО

МАРТ 9-ТА

«НАЙЫРАЛ»: «Революцияның аъттыг шерии» 12, 2, 4, 5.50, 7.40, 9.30 шактарда.

«ЕНИСЕЙ»: Уругларга дириг-чуруктар 10, «Шуптузуп биликеен тур мен» деп киноклуб, «Москва-Москва» 11.15, «Үш чоон кижи» 12.20, 2.10, «Мээң эжим Сибилла» 4, 5.50, 7.40, 9.30, шактарда.

«КАА-ХЕМ»: «Гуссар балладазы» 12, «Дашта шулуглел» (1-ги, 2-ги серилары) 2, 5, 8 шактарда.

«ВОСТОК»: «Хайгымычылар» 11, 12.40, 6.20, 8, «Журналист» (1-ги, 2-ги серилары) 2.20 шактарда.

МАРТ 10-ДА

«НАЙЫРАЛ»: «Революцияның аъттыг шерии» 12, 2, 4, 5.50, «Айыылдың чадазы» 7.40, 9.30 шактарда.

«ЕНИСЕЙ»: «Эжикти ким ажыдарыл?» (делгем экраннығ) 12, 2, 4, 5.50, 7.40, 9.30 шактарда.

«КАА-ХЕМ»: «Мээң эжим Сибилла» 3, 4.50, 6.40, 8.30 шактарда.

редакцияның адрезиз

Кызыл, Шетинкин—Кравченко кудумчузу, бажың, № 3. ТЕЛЕФОННАР: Редакторнуң 24-63, редакторнуң оралакчыларының болгаш пропаганда килдизиниң 35-24, харыысалгалыг секретарының 23-35, партийжи амыдырал килдизиниң 23-54, культура килдизиниң 37-13, кээжээ ажыл-агый килдизиниң 21-47, үлетпүр килдизиниң 22-64, чагаа база совет тургузуг килдистериниң 21-27, информация килдизиниң 20-60, бухгалтериянын 31-75, корректорларының 27-41. Солун келбейн барганда 32-75 телефонче толгаар.

Тыва АССР-ниң Министрлер Чөвүлелиниң чанында харыылга өргелелиниң типографиязы (Кызыл, Шетинкин — Кравченко кудумчуу, 1). ТС—00372.

Солун неделяда алды катап үнер

— 1968 чылдың март 8-те шала чугган хевиҥни ам чүп турарың ол бе?



— Амданныг мүнге үзүп каар далганы мынчаар өйүп алырын аваыска көргүзүп берээли, оглум.