БҮГҮ ЧУРТТАРНЫҢ ПРОЛЕТАРИЙЛЕРИ, КАТТЫЖЫҢАР!

1925 чылда үндезилеттингеп

ШЫН

СЭКП Тыва обкомунуң, Тыва АССР-ниң Дээди Совединиң болгаш Министрлер Чөвүлелиниң органы

1969 ч. МАРТ 30 ВОСКРЕСЕНЬЕ № 76 (7922).

Өртээ 2 көп.

ЧЕМИШЧИДИЛГЕ — НЕМЕЛДЕ ДҮЖҮТ

СЭКП ТК-ныҢ октябрь (1968 ч.) Пленуму хорааҢге органиктиг чемишчидилгени ажыглаарының эргежок чугулазын айткан. Ону удуртулга болдургаш, республиканың чер ажыддакчылары беш чылдың дөртку чылында чер ажылының культуразын бедидер, мал чеми болгаш тараа культураларының бедик дүжүттерин өстүрүп алыр дээш, 1969 ажыл-агый чылында тодаргай социалистиг хүлээлгелерни алган. Ылаңгыя тараа культураларының гектар бүрүзүнден 11, ооң иштинде суггарылгалыг черлерниң бир гектарындан — 15, картофельдиң—100, иогаанның — 120, кукурузаның — 200, чаңгыс чылдыг сигеннериҢ — 13 центнер дүжүдүн өстүрүп алыр. Ленинчи юбилейге, Совет Тываның 25 чылының байырлалынга уткуштур социалистиг чарышка кирген бригадалар, колхозтар, совхозтар бедик дүжүттү өстүрүп алырынче угланган практиктиг хемчеглерни ап, удавас эгелээр часкы хөвү ажылдарынга белеткелди шинтирлиг чорудуп турар.

Бедик дүжүттү өстүрүп алырын хандырар кол курлавырларның бирээзи органиктиг болгаш минералдыг чемишчидилгелер болур. Ажыл-агыйларның механизаторлары, тараажылары бо чылдың тарылгаларынга 215 мүң тонна органиктиг болгаш 5 мүң тонна минералдыг чемишчидилгелерни төгерп деп хүлээлгелериниҢ айыткан. Ынчаарга эрткен чылдың тарылгазынга 64 мүң тонна органиктиг чемишчидилге ажыглаттынганы, а бо чылдың эдлээнге эрткен чылын 114 тонна өдек төктүнгени айыттынган планның чартыынган безин эвээжи күүседтингени ол-дур. Борта тодаргай чижекти айтып болур.

Бо чылдың эгезинден бээр Бии-Хем, Таңды дээн ышкаш тараалаҢ районнар шолдерже чаңгыс-даа тонна өдек үндүрүп төкпээннер. Улуг-Хем районда бо чугула ажыл база кончуг сула чоруп турар. Ам үеде чемишчидилге ажылын организастыг чорудуп турар Барыын-Хемчик, Каа-Хем, Өвүр, Чөөн-Хемчик районнардан хожудан турарлар үлегер алыр ужурлуг.

Чамдык районнарда болгаш колхозтарда, совхозтарда органиктиг чемишчидилгеҢ эҢ хөйү-биле ажыглаарының ужур-дузазын чедир үнелеп көрбейн турарын үстүнде чижектер тодаргай херечилеп турар-дыр. Элээн хөй ажыл-агыйларда өдекти баш бурунгар болуп белеткевейн, ам кээп ону дүшкап-па черден соортуп турар. Бо чорук органиктиг чемишчидилгениҢ ынчарын кудуладыр болгаш харын-даа тарылга шолдерине бок үнүштерни көвүдедиринге идиг боон болур.

Районнарда көдээ ажыл-агый бүдүрүлге эргелелдери өдек соортулгезиниҢ механизастаттынган отрядтарын, бригадаларын тургузарын колхозтарның, совхозтарның удуртукчуларынга дагаар, ону доктаамал контролдаар тургап, ук ажылды сударатаар. Таңды, Бии-Хем районнарның чамдык ажыл-агыйларының удуртукчулары өдек соортулгезин хөвүдадын турарын транспорт чедиштиргенге, автомашиналарны кыштку үеде мал ажылынче угландырганынга шаанап турардар.

Часкы хөвү ажылдары ам эгелээрипиҢ кырында. Бо чылдың тарылгазынга өдек соортулгезин чорударының үезин кончуг эвээш арткан. Ындыг болганда колхоз, совхоз бүрүзү тарылгага өске бүгү белеткелдерни доозары-биле чергелештир шолдерже органиктиг чемишчидилгелерни соортуп төгерипче онза кичээнгейин салыр ужурлуг. Ажыл-агыйлар боттарының транспортун бүрүн ажыглаарындан аҢгыда, «Сельхозтехниканың» район каттыжышкыннары болгаш салбырлары-биле, автоажыл-агыйлар-биле дораан керээ чарып, механизастаттынган отрядтарны тургузуп, оларның ажылын эки организастаар, отряд бүрүзүн четчир санныг транспорт-биле хандырар, мергежидиг механизаторлар-биле четчелээр, тодаргай опаалданы кижилерге бээр, эки ажылдааны дээш оларның материалдыг сонуургалын бедидер ужурлуг.

Республиканың ажыл-агый бүрүзүнге органиктиг чемишчидилгениҢ курлавыры хөй. Бир эвес ону ажыглаарын сезонныг ажыл кыдыр корбейн, чыл дургузунда болуп белеткээр, соортуп төгер болза, чүгле ногаа, картофель, силос культураларының шолдерин эвес, харын тараа культураларының шолдериниҢ дыка хөйүн үнүп-дүжүттүр болдуруп алырының аргазы бар. Четпес чүве чүл дээрге, дүжүттү бедидериниҢ бо чугула курлавырын шын ажыглаарынче чогуур кичээнгей салдынмайн турары болур.

Бо чылын республиканың ажыл-агыйларының минералдыг чемишчидилге талазы-биле хереглелип күрүпе база хандырары чугаажок.

Ынчалза-даа чыл бүрү ап келген ол дузаламчыны чоп ажыглавае, минералдыг чемишчидилгелер кадагалаар орапсавааларын белеткевее, ажык черлерге төп клаш, үреп баксырадыр, өлге, хатка алзын клаптар таварылгалар мурнунда чыдарының практиказынга хаая эвес тургулаан. Чер ажылының кандыг-даа культуразының дүжүдүн бедидеринге чугула курлавырларның бирээзи — минералдыг чемишчидилгелерни ажыглаарында мындыг янзылыг байдал болза, күрүнеге болгаш ажыл-агыйларга улуг когарал болур. Хамаарышкан организацияларга, ажыл-агыйларга бо чемишчидилгелерни түр-даа, дараазында чылдың тарылгазынга чедир кадагалаар шыгжамдырларны белеткеп кылыр херек.

Партия, профэвилел, комсомол организацияларының бо хүнгү дайынчы сорулгазы болза, тарылга эгелегиже чедир арткан үени шолдер чемишчидилгезинге чоп ажыглаары, курлавырларны немей тывары, социалистиг чарышты организастаары болур.

ТЫВАНЫҢ ХӨГЖҮМ-ШИИ ТЕАТРЫНЫҢ АРТИЗИ К. Н. МУНЗУКТУ «ХҮНДҮЛЕЛДИҢ ДЕМДЭЭ» ОРДЕН-БИЛЕ ШАҢНААР ДУГАЙЫНДА
ССРЭ-НИҢ ДЭЭДИ СОВЕДИНИҢ ПРЕЗИДИУМУНУҢ ЧАРЛЫЫ

Совет театр уран чүүлүнүҢ талазы-биле ачы-хавыяалар-лыг болганы дээш база төрүттүнген хүнүнден бээр бежен харлааныга холбаштыр Тываның хөгжүм-шии театрының артизи Кара-кыс Намзатовна МУНЗУКТУ «ХүндүлелдиҢ демдээ» орден-биле шаҢнаар.

ССРЭ-ниҢ Дээди СовединиҢ ПрезидиумувуҢ Даргазы Н. ПОДГОРНЫЙ.

ССРЭ-ниҢ Дээди СовединиҢ ПрезидиумунуҢ Секретары М. ГЕОРГАДЗЕ.

МОСКВА, КРЕМЛЬ. 1969 чылдың март 28.

Кызыгааржылар дуза чедирген

ПЕТРОПАВЛОВСК-КАМЧАТСКИЙ, март 27. (СЭТА). Оожум океанның Кызыл Тук орденниг кызыгаар округунуҢ далайжылары Оожум океанга балыктап чоруп турган 18 япон балыкчының амы-тынын камгалап алган.

«Ясико-мару 15» деп япон судно улуг шуурганга таварышкаш, ооң хөдөлдирикчизи сандан үнүп калган. Шуурганга доюлган далай ол суднону эриксе алгаш чоруп каан, аңаа ону күчүлүг чалгылар хаалар кырынче үнүдүр шаапкан. Судно сугже дүжүп эгелээн.

Аңаа дуза чедирер дээш совет кызыгааржылар биле далай ортээлиниҢ ажылдакчылары чеде хонуп келген. Олар япон балыкчыларны айыылдан камгалап алгаш, чылыктырып, чемгергеш, оларга үүнээн, хеп, эмнер берген.

Далай чалгыларга беш метр бедип турган берге шуурганыг өйде кызыгааржылар ондакка таварышканнарны резин хемелеринге олуртуп алгаш, боттарының кораблиинге экжелген.

Япон балыкчыларны япон судноога хүлээдип берген. Балыкчылар чоруптарда, оларның ам-тынын кызыгааржыларның камгалап алганынга болгаш аалчыларынга чүректиҢ хамыындан хүндүткелдиг болганынга өөрүп четтиргенин чугаалаан.

СЭКП ТК-га ужуражыышкын

Бо чылдың март 27-де СЭКП ТК-га СЭКП биле Финляндияның Компартиязының толээлекчилериниҢ эҢ-хуузунун ужуражыышкыны болган.

Ужуражыышкынга СЭКП ТК-ныҢ талазындан СЭКП ТК-ныҢ Чиңгине секретары Л. И. Брежнев, СЭКП ТК-ныҢ Политбюро кежигүнү, СЭКП ТК-ныҢ секретары М. А. Суслов, СЭКП ТК-ныҢ политбюро кежигүнү А. Я. Пельше, СЭКП ТК-ныҢ секретары Б. Н. Пономарев болгаш СЭКП ТК-ныҢ делегей килдизиниҢ эргелекчизиниҢ бирги оралакчызы А. С. Беляков киришкен. ФКП-ниҢ талазындан партияның Чиңгине секретары Вилле Песси, партияның даргазы Аарне Саариген, ФКП ТК-ныҢ Политбюро кежигүнүҢ Тайсто Синисало, ФКП ТК-ныҢ секретариадының кежигүнү Эрикки Кивимяки олар киришкеп.

Беседага ийи партияның сонуургап турар айтырыгларын чугаалашкан.

ФКП биле СЭКП-ниҢ толээлекчилери делегей байдалының болгаш делегейниҢ коммунистиг шимчээшкинниҢ база совет-финляндия харылзааларының кол-кол айтырыгларының талазы-биле боттарының партияларының бодалдарының, туруштарының дүжүп турарын демдеглээн. Ийи партия делегейниҢ коммунистиг, ажылчын партияларының Чөвүлел хуралын чедиишкинниҢ эрттирериниге эргежок чугула бүгү чүүдерин кыскарып деп шинтирлиин бадыткаан, ону белеткээр талазы-биле улуг ажылды кылганын сеткил ханып демдеглээн.

Ийи партияның аразынга акы-дуцма харылзаларны болгаш кады ажылдажылганы хогжудеринче оларның чүткүлдүү база катап илергейлеттингеп.

Беседа чүректиҢ ханызынан найыралдыг байдалга эрткен.

(СЭТА.

„Космос-275“—ужудуушкунда

СЭТА-НЫҢ ДЫҢНАДЫЫ

1969 чылдың март 28-те Совет Эвилелиниге ЧерниҢ кылымал «Космос-275» спутнигин эдлчеп ёзугаар салып үндүргеп. Спутникте 1962 чылдың март 16-да СЭТА-ныҢ чарлааны космос делгемин шинчилээрин үргүлүлээр эртем аппаратуразын тургускан. Спутникти салып үндүрген параметрлери:

— долганып эгелээр үези 95,2 минута;
— Чер кырындан эҢ ыраары (апогейниге)—805 километр;
— Чер кырын эҢ чоок долганыры (перигейниге)—284 километр;
— орбитазының йилеҢзээ 71 градус.

Спутникте эртем аппаратуразындан аңгыда, орбита байдалын ылап хемчээр радиосистема, приборларның болгаш эртем аппаратуразының ажылдап чоруурунун дугайында Черже медээ дамчыдар радиотелеметрпи системазы бар. Спутникте тургускан аппаратура чогумчалыг ажылдап чоруур. Башкарылга-сәналга төвү келген медээлерни сайгарып ажылдап турар.



Солдаттар дайынчы хүрээленде база катап турупкан

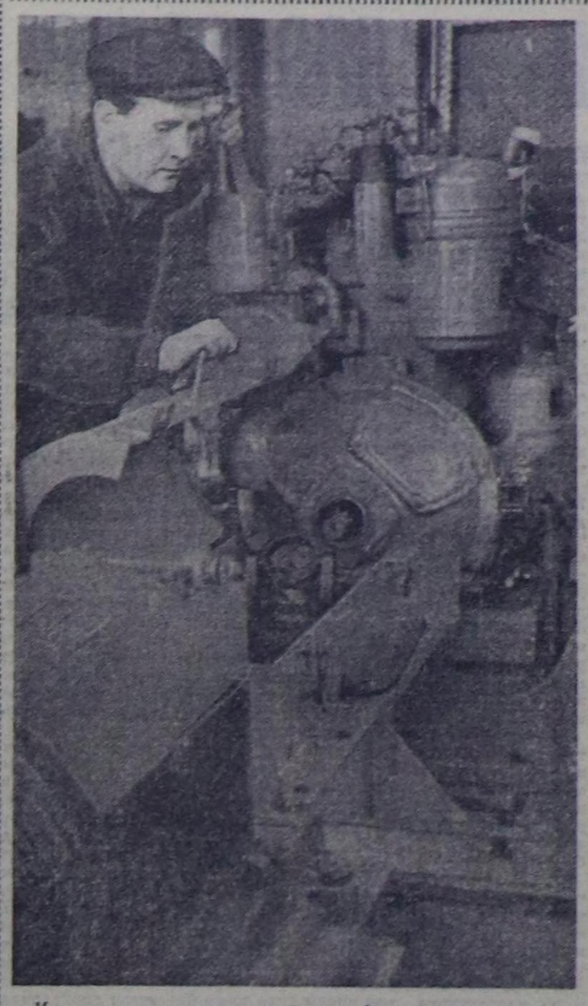
Даман ортулукту маадыр камгалашкан чеди кызыгааржы март 27-де госпитальдан эккирип үнгеш, ногаан погоннарлыг шинельдерин катап кеткилепкен. Совет Эвилелинин Маадыры В. Бубенин, П. Величко, В. Захаров, П. Литвинов, М. Путилов, В. Чернов болгаш Е. Шимокин олар госпитальдан чоруптарда, оларның кадыын катап тургузуп бээр дугайында эмнелге ажылдакчыларының чаагай сагыш салганынга өөрүп четтиргенин чугаалаан.

ПРИМОРЬЕ КРАЙ. (СЭТА-ныҢ корр).

Нижне-Михайловканың балыкчызы Геннадий Васильевич Авдеев совет Даман ортулукка кыдат эрге-чагыргаларның шериг чөнгээшиниҢ эгелээриниҢ үезинде бодунуп кол ажылын кылып турган. Авдеев аът-биле ок-чемзекти дажыглап, бистиҢ кызыгаржыларывыска дузалаан. Ам Авдеев автомадын чуктепкен, бодунуп кол ажылын кылып турар. Ийиги одуругда оон соңгу адазы — Владимир Георгиевич Авдеев.

Ю. МУРАВИН биле Н. НАЗАРОВТУҢ телефотозу.

(СЭТА-ныҢ фотохрониказы).



Машина-трактор парыгын септээр болгаш ажыглаарыкпың Күрүне эртем-шинчилел технологтуг институдунуҢ эртемденнериниҢ болгаш конструкторларның чогаатканы чал машиналарны, механизмнерни, дериини Малоярославецте (Калуга область) ГОСНИТИ-ниҢ дуржугга заводунда будүрүп турар.

Чаа техниканың эвээш эвес хевирлерин шенелде цегинге будүрген болгаш калбаа-биле будүрүп үндүрер кылдыр хүлээдип берген.

Оларның аразында трактор шимчедикчилерин тааржыткыраар стендилер бар. Олар шимчедикчилерин ажылдаар хүүсаадын алаан үзадыр арганы берип турар. Бо чылын завод чүс дүре ындыг стендилерни будүрүп үндүрер.

ЧУРУКТА: слесарь Анатолий Кабачевский стендиле моторну шылгап тур.

П. МАСЛОВ биле Н. АЛЕКСАНДРОВТУҢ фотозу.
(СЭТА-ныҢ фотохрониказы).

Частың чагыын ёзугаар

Чурттуң мурнуу талазында хөвү ажылдары эгелей берген. «Дораан чедирер—тарылга чүгү» дээн демдеглелдиг составтар кан оруктарда дүн-хүн чок шуужуп чоруп турар. Оларның чоруу кедээге чаа техника немей чедирип бээр далаштыг. Ооң хереглеттинип турары аажок. Час бо чылын орай дүшкен. Часкы тарылгага эрттирер үе дыка кызырылган. Ынчангаш машиналарның бар турарындан хамаажыр чүүлдер-ле хөй апарган.

Техниканы болгаш ооң артык кезектерин дүргеп будүрер дугайында айтырыгны трактор болгаш кедээ ажыл-агый машиналарының тудуушкунунуҢ министерствозунуҢ коллегиязынга чугаалашкан. Чурттуң колхоз, совхозтарынга бо чылдың эгезинден бээр часкы тарылгага уткуштур он-оп муң машиналарны чорудуп берген.

Ындыг болза-даа кылза чогуур бүгү чүүдер ам-даа ыракта-ла четче күүсеттинмээн. Министерствонуң чамдык будүрүлге черлери машиналарны, оларның артык кезектерин будүрүп бээриниҢ планын күүсетпээн. Чижээ, ЧелябинскиниҢ трактор заводу февральда хөй-хөй тракторларны, чүс муң рубль ажыг түңнүг артык кезектерин чедир бербээн. Алтайның трактор заводу, Ростовтуң «Кызыл Аксай», «Бобруйскселькмаш», «Ташсельмаш» заводтар тараажыларга өрелиг арткан.

Четпестерни чайладыр, артык кезектерни немей будүрерин көвүдедир хемчеглер алдынган. Трактор парыгын илчирбе дугуйлар-биле хандырарынче онза кичээнгей салдынган. Бо чылдың баштайгы чартымында оларны будүн чартык миллион кезек кылдыр немей будүрүп үндүрер. Харьковтуң, Волгоградтың, ЛипецкиниҢ трактор заводтары, РубцовскиниҢ, Чебоксарының артык кезектер заводтары олче сагыш салыр.

Министерствонуң будүрүлге черлери — «Кызыл Аксай», «Алтайсельмаш», «Казахсельмаш», «Кызыл Сылдыс» май 15-ке уткуштур 31,4 муң культиваторну, 37,7 мүң сеялканы, 24,8 муң чемишчадилге чаштырыкчызын, картофель тарыыр 14 муң ажыг машинаны, чүдүрүкчү-бульдозерни хуусаа бетинде будүргеп, хереглекчилерге чорудуп бээр ужурлуг. Волгоградтың болгаш Харьковтуң трактор заводулары немей даалга бердинген. Олар апрель 10-та чедир түс-түс «ДТ-75» болгаш «Т-74» машиналарны кодээге бээр ужурлуг.

Үлетпүр дүжүт ажаал алыр техниканы база будүрүп эгелээн.

(СЭТА).

Оран совет аалчыга байыр чедирип тур

ОРАН, март 28. (СЭТА-ныҢ тускай корреспондентизи дамчыткан). ССРЭ-ниҢ Дээди СовединиҢ ПрезидиумунуҢ Даргазы Н. В. Подгорныйны АлжирниҢ ийиги улуг хоорайы Оранның чону чүректиҢ ханызындан өөрүп уткаан.

ССРЭ-ниҢ Дээди СовединиҢ ПрезидиумунуҢ Даргазы болгаш ону үдээп хүндүлел таныылдары Эс-Сенья аэродромдан Оранче чорупкан. Хоорайга келгенде, Н. В. Подгорныйны УлустуҢ коммуналдыг хуралының даргазы Б. Сегир уткуп келгеш, алжир чонуҢ аъш-чем дээжизи—финик чимистер биле сүдүн сунган.

Найыралдыг совет улустуҢ төлээлекчизинге байыр чедирер дээш, байыралдыг шиметтинген кудумчуларже Оранның, ооң чоогунда суурларның чүс-чүс муң чурттакчылары үнген. Кудумчуларда болгаш бажыңнарның ханаларында улуг Совет Эвилелинге, алжир-совет найыралга болгаш ийи улустуҢ аку-дуцма кады ажылдажылгазынга алдар болдурган лозунгнарлыг транспарантларны аскылаан.

Хүндүлел таңпыылдарынга үдеткен аян-чорук Орандан АлжирниҢ нефть-химпя үлетпүрүнүн улуг төвү Арзев хоорайже чоруйкан. ССРЭ-ниҢ Дээди СовединиҢ ПрезидиумунуҢ Даргазын үлетпүр болгаш энергетика министри Б. Абдессалам уткаан.

Совет аалчылар АлжирниҢ ун хүүл даа тускелдериниҢ бирээзи — аммиак болгаш азот чемишчидилгелер будүрер комбинатты сонуургап көрген. Ол будүрүлге черн бо чылды соолазүредир баштайгы продукциязын будүрүп үндүрер.

Н. В. Подгорный хүндүлүг аалчыларның депгерине демдеглелин бижээш, АрзевтиҢ ажылчыларының, инженерлериниҢ, техниктериниҢ болгаш албан-хаакчыларының күш-ажылга улуг чедишкиннерлиг, хууда аас-кежиктиг болурун күзээн.

Н. В. Подгорный болгаш ону үдеп чоруур кижилер Арзевтен Оранга чедип келгеп.

Оран хоорайның даргазы ССРЭ-ниҢ Дээди СовединиҢ ПрезидиумунуҢ Даргазазыга алдар кылдыр эртенги тайлазга тургускан. Шайлаттага Н. В. Подгорный биле А. Акбн найырал йөрээлдерин чугаалаан.

Н. В. Подгорный чаа, хоттуг амыдыралды тургузуп турар Оран хоорайның болгаш департаментиниҢ чурттакчыларынга күзелдерин чугаалап, йөрээлин дооскан.

Н. В. Подгорный болгаш ону үдеп чоруур кижилер аалчыларга хүндүткелдиг Орандан ол чергии-биле 16 шакта чорупкан. ССРЭ-ниҢ Дээди СовединиҢ ПрезидиумунуҢ Даргазының ол чуртка аян-чорук кылып чоруурунга ону Хүндүлел комитеди үдеп чоруп турар. Комитетти АҮДР-ниҢ даштыкы харектер министри, Революсчу ЧөвүлелиниҢ кежигүнүҢ А. Бутефлика баштаан.

ДелегейниҢ юристер шуулганы

Нацистиг херектеннерни истеп-сүрер талазы-биле делегей конференциязы ажылын март 28-те доозкан.

ДелегейниҢ улустарының дайынны көөр хөӊнү чок. Дайынның нацистиг херектеннерин истеп-сүрерин бүрүнү-биле боттандырарын, неофашистиг болгаш дайынзырак күштерниҢ катап чимзенишкиннер кылып турарындан кижи төрелгетенни камгалаарын делегейниҢ улустарының негеп турары ынчангаш чөп. Европаның 17 чурттарының төлээлекчилериниҢ чугаалары ындыг кол бодалдыг болган.

Хөй-хөй гитлержи херектеннер Германияның Федеративтиг Республиказында биез-ле олчаан хоттуг чоруп, чурттап турар. Кезиичеге онаашкан дайын херектеннерин безин болганчок-ла даажок чиик кеземчелиг кылдыр шиидип турар деп, Польшага болган гитлержи кеминг херектерни истеп-хынаар кол комиссияның директору Ч. Пилиховский демдеглээн. БистиҢ чурттарывыстың хөөйлуларын болгаш делегей эргезин ёзугаар алырга, дайынның кеминг херектерин, чон кыпар кеминг херектерни үре болган деп алгаш уттуп болбас деп, оратор оон ыңай чугаалаан.

Франкфурт университединиҢ улуг чөвүлекчизи И. Штафф (ГФР), Польшаның неделя санында үнер «Зрге болгаш амыдырал» журналының кол редактору К. Конкол, оон-даа өскелер база сөс алган.

Түңнел хуралга нацистиг херектеннерни истеп-сүрер айтырыгларның талазы-биле делегей конференциязының кыйгырыы хүлээп алдынган.

АКШ-тың Вьетнамда эжелекчи дайынын, араб чурттарга удур ИзраильдиҢ эжелекчи дайынын, грек улусха улуг кеминг херектерни үүлгедип турар болгаш демократияны баскан, кижиниҢ эргелерин дорамчылаап турар, грек реаксылыг шериг чагыргазын буруу шапкаш, конференция доктаал үндүрген. (СЭТА).

БАШТАЙГЫ СЕССИЯ

ИЛИ ЧЫЛ мурнунда болуп эрткен чер-чер СоветтериниҢ соңгулдазында ажылчы чоннар депутаттарының Кызыл хоорай Совединиге соңгукчулар 130 ажыг чагыгны киирген. НаймыладдыҢ ажыл-агыйын хогжудеринге, чурттакчы чонуҢ амыдырал болгаш культураза херегледерин хандыраарын эвижидерин соңгукчулар ында тодаргай сүмелээн. Хоорай Соведи болгаш ооң күүсекому чагыг бүрүзүн кичээнгейлиг ооренип көргеш, бодунуп арга курлавырларын тодараткан соонда, соңгукчуларның санал-опалының хөй кезиин амыдыралга боттандырар деп түңнелге келген. Кылып чорудар ажылдарга хамаарыштыр хемчеглерни ап, кымның чүнү харылааарын хуваагаш, боттандырып чорударының хуусаазын докладтаан. 81 чагыгны күүседирин шинтирлээн. Оларның 78-ин күүсеттинген. Хоорайда чаа чуртталга бажыңнары, садыг болгаш амыдырал хандырылгазының тудугларын ажыглалга киргеп. Чамдык кудумчулар асфальтылаттынган. Универмаг, Ленин кудумчузунда беш каът бажыңның адакы каъдында аъш-чем магазини дээш ооп-даа өске тудуглар ажыглалда киргеп.

Бо чылдың март 16-да болуп эрткен чер-чер СоветтериниҢ соңгулдазы ажылчы чонуҢ чаңгыс эҢ-сеткилдиин база Коммунистиг партияны, ооң ленинчи Төп Комитединдолгандыр бистиҢ улустуҢ улам сырый каттышканын, социалистиг демократияның улам ыңайгы чечектелишкинин тодаргай херечилеп көргүскеп.

Бо чылгы соңгулда мурнуҢ хуралдарынга Кызыл хоорай Совединге 140 чагыг киргеп. Хоорай СовединиҢ күүсекому оларның шуптузун бирден бирээ чокка сайгарып көрген. 118 чагыгны күүседирип-биле хүлээп алган. Ийи чагыгны үстүкү органнарже, үш чагыгны көдээ Советтерже шинтирлеп көөрү-биле шилчиткеп. Хоорайның улуг ажыл-агыйын хогжудеринiҢ планында акша-хөреңгилер болгаш материалдыг курлавырлар көрдүмээнн-биле 17 чагыг хүлээп алдынмайн баргап.

Соңгукчулар эрге-чагырга органнарынче боттарының толээлерин депшиндип турэ, чүгле хоорайның экономиказын болгаш культуразын хөгжүдеринiҢ эдлчеглиг сорулгаларын практика кырынга боттандырарын негээн эвес база партилның XXIII съездизинiҢ шинтирлерин күүседиринiҢ талазы-биле чугула сананалдарны киирген.

1969 чылда садыл сааргап продукцияның хемчээли эрткен чыл-биле деңнэргеде 11,2 хуу өзер. Бо чылын 68 миллион киловатт-шак электроэнергияны будүрүп үндүрер, 7500 тонна эттп. 900 тонна колбаса кылыгларын, 115 муң ажеш хом болгаш кидис идиктерни будүрери көрдүгнеп. Чурттелга тудуун чорударынга 2538 муң рубльди чарыгдаары планнаттынган. «Кок-Тей» совхозка 483, «Кара-Хаакка» 526, «Сукпакка» 539 дөрбелчин метр чурттелга тудуун ажылгалга киирер.

Хоорайның садыг хандырылгазының болгаш нинтиниҢ чемненилгезиниҢ ажылын экижидериниҢ талазы-биле соңгукчуларның негелдези улуг. Ол чөптүг негелдерни хандырар төлээде Малчын кудумчуузунга бир магазинни немей ажыдар, 52 олуттуг столоваяны, 72 олуттуг кафени ажыдар. Кыдыг девискээрлерге, чонуҢ дыштанып чергерине киосктерни, ларёктарның санын көвүдедир. Хоорайның чаагайжыдылгазын улам экижидер, тараан ыяштарны кампап, ажаан хайгаараар ажылды чурумчударын соңгукчулар негээн. Хооркүүсеком бо чылын чагаайжыдылганың тускай планын чогаадып кылган Хөй-нинтиниҢ күжү-биле 3000 ыяшты, 30 муң чадан ыяшты тарып олуртуруп планнаан.

Коммунал будүрүлгелериниҢ ажылын экижидер дугайында хемчеглерни алырын соңгукчулар сүмелээн. Ындыг чоруктуң бир кол чыдагаавы будүрүлгениҢ чогуур негелдеэнинге чедир ажылдавайн турарында. Хоорайның чурттакчы чонунга хандырылганың чамдык хевирлерин чедирери болганчок-ла үүктелип бээр таварылгалар кайы хөй. Чижээлээрге, хоорайның чамдык бажыңнарга газ чедирилгезп үүктелир, чунар-бажыңнар доктаамал ажылдавас, чоруктар чаңгыс эвес удаа таварыгын келген. Бо талаазы-биле кандыг хемчеглерни ап чорударын депутат-тар сессияга чугаалашкан. Ол ышкаш соңгукчулар Шевченко, Чүдүм, Горнай дээн ышкаш кудумчуларны асфальтылаар хемчегни алырын негеп турар. Ону чаңгыс чыл иштинде күүседирп берге. Ындыг болганда улус ажылагыйының моон соңгаарты планынга киирери кордүнүп турар.

Соңгукчуларның чагыгларының дугайында айтырыгны Кызыл хоорай СовединиҢ март 28-те болуп эрткен баштайгы организастыг сессиязында чугаалашкан. Сессияга санал берген эштер Белянов, Хүрекпен, Штрейба болгаш оон-даа өскелер чамдык амыдырал хандырылга будүрүлгелерни үскай бажың-балгат-биле хандырар дугайында ам-даа ышпирлеттинмейн турар айтырыгларга доктаган. Харыллаа салбырларының, парикмахерскаяларның турар бажыңнары бичии болганындан чонуу хүлээп алырынга таарымчалыг байдал тургустунмайн турар. Амгы үеде хоорайның санитарлыг байдалының хайгааралыынче, кудумчуларны, чурттелга бажыңнарының девискээрнинге аптан арыглаашкынын чорударынга депутаттарның, доктаамал комиссияларның, кудумчу комитеттериниҢ база албан организацияларының сагыш салырын депутат эш Меткина бодунуҢ санаалынга онзалап демдеглээн.

Сессияга организастыг айтырыгларны чугаалашкан. Ажылчы чонпар депутаттарының Кызыл хоорай СовединиҢ күүсекомунуҢ дарга-зынга депутат эш С. Х. Красныйны, бирги оралакчызынга депутат эш Ю. М. Успенскийни, оралакчызынга депутат эш Е. Д. Удуракпаны, секретарынга депутат эш Е. В. Мосийкону соңгаан.

Күүсеком кежигүннеринге оп-бир депутат кирген.

Кылдыстер эргелекчилеринге депутаттар эштер Р. С. Гиниомёдова, З. Ф. Борисова, Ю. З. Ковенский, В. Ш. Сат, К. Т. Соинов, В. А. Куликанов, З. П. Аракчаа, Г. С. Баранова болгаш А. С. Тихонова олар соңгуттургап.

Он доктаамал комиссияны, 21 депутат болүүн, дөрт депутат постуузун, хайгаарал болгаш администрапивтиг база назы четпээн урулгар херээн көөр комиссияларны тургускан.

ЭРГЕЛЕР БОЛГАШ ХҮЛЭЭЛГЕЛЕР

Партийжи амыдырал

Совет Эвилелиниң Коммунистиг партиязы бодунуң хөгжүлдезинге партийжи демократияның ленинчи принцивин ыдыктыы-биле сагып келген. Кандыг-бир айтырыг талазы-биле шиитпир хүлээп алдыгыже чедир коммунист бодунуң бодалын, саналын идип үндүрер эргелиг. Ынчалза-даа шиитпир хүлээп алдыган сөөлүнде коммунист бүрүзү оңу ыят чокка күүседири устав ёзугаар негелде болур.

Партия организациялары коммунистиг тургузуушкунуң бүгү адырларынга, ажылчы чонуң коммунистиг кижизидилгезинге партийжи политиказының боттандырыкчылары болуп турар. Ленинчи партияның кежигүннери ажылга, хой-нийти ортузунга болгаш амыдырал-чуртталгага хууда үлегер-чижээн көргүзер хүлээлгелиг. Коммунизмни тургузуп турар совет нийтилелдиң кежигүннери коммунистерге деңнежирии оралдажып, оларның үлегер-чижээн ап турарлар. Тудугларда, үлеттирде, көдээ ажыл-агыйда оңон, чүс-чүс коммунистер ажылдап, бригадаларны болгаш бүдүн коллективтерни баштап, коммунистиг күш-ажылдың шалыпчызы деп бедик атты чедип алыры дээш демисежип, ажылга болгаш амыдыралга үлегер-чижээн көргүзүп, билиг-медерелии доктаамал бедидип турар.

Коммунизм тургузукчуларының авангарды—коммунисче партия кежигүн эвестерден артык эргени бербейн турар дээрэн совет кижи бүрүзү билир. Кежигүн кижиниң мурнунга негелде улам күштүг тургустунар. Ынчангаш партияга кирген кижи ооң Уставта айыткан демир дег сагылга-чурумун болгаш хүлээлгелерин ыдыктыы-биле сагыыр.

СЭКП-ниң XXIII съездизи коммунизмни тургузары дээш ажылга болгаш хой-нийти ортузунга бодамчалыг, харындаа човангыр кижи кылдыр көстүп турган. Ол дээрге ооң кижилерге көстүп чоруур бир арны-дыр. Ынчалза-даа ооң өске арны база бар: ол дээрге өг-бүлезинге «культурлуг дүжүмет», харын-даа өг-бүле талазы-биле будулуп чораан. Хамык бууруну оон чайлаар аргажок кылдыр көргүзүп кээрге, ам кээп өршээл дилеп, бууруун миннип, чаа оттуп келген кижи ышкаш кынып турган.

Партия кежигүнү чораан Глызын дээрэн ажылга «алдын» кижи кылдыр санадыш турган. Херек кырында ооң чези көстүп берген. Ол он ийи чылда кады чурттааны ийи бичии уругларлыг аарыг кадайын каггаш, будулуп чоруй барган. СЭКП Кызыл хоорай комитеди ону партиядан үндүрүптерге ол бууруузун миннир хамаан чок, ону чөптүг эвес көрген чорук кылдыр санап турган.

Бо чижектер чүнү көргүзүп турарыл дээрге, СЭКП Уставының партия кежигүнүнүң ат-алдарын бедик тударының дугайында негелдерии чамдык кижилер билбес ийикпе херекке албайн турары ол боор-дур.

Ооң-биле кады чамдык партия органнары болгаш партияның эге организациялары коммунистерниң өг-бүлезинде кандыг байдалдыг турарын, уругларын канчаар кижизидип турарын, ажылынга болгаш коллективте хой-нийти амыдыралынга кандыг киржилгелиин сонуургап корбейн турар чорукту демдеглээр апаар. Чамдык партия организацияларының удуртукчулары коммунистерниң үүлгедип каан херектерин эмин эрттир «үүрмек» кылдыр санап, ол чорук нийтилел политиктиг ужур-дуза чок чүүл кылдыр көрүп турары канчап-даа шын эвес.

Коммунизмни тургузуп турар нийтилел кежигүнү кижиниң кижизидилгезиниң айтырыы «үүрмек чүүл» эвес. Коммунизм тургузукчузу кижиниң моральдыг мөзүзүнге удур чүвени кылып каан кижи ону бодунуң эш-өөрүнүң мурнунга харыылаар ужурлуг. Партия эге организациязы ол дугайын өй-шаанда билген турар хүлээлгелиг болгаш коммунистиң кылып каан херээниң дугайында шын түнелди үндүрер ужурлуг. «Үүрмек» херекти ыяттавайн эрттирер чорук херек үүлгедирии соксадып турары эвес, харын ону амдажыдары-дыр. Бодунуң эжин өй-шаанда принципиалдыг ёзу-биле шүгүмчүлээри дээрге, кижиниң ат-алдарын куду базар дээни эвес, ооң эттиинин алырынга дузалааны ол болур. Бир эвес, «үүрмек» херектерни тоол көрбейн-не турар болза херек чоорту улгатса-улгатса, кедизинде барып кежигүнү партиядан үндүрериңе чедире бээр.

Чамдык партия эге организациялары, харын-даа чамдык партия комитеттери туспуус коммунистерниң бууруулуг херээн көрүп тура, уставтыг негелделерни барымдаалаавайн херекти чиик көрүнүң «чөптүг» чылдагаанын дилеп турар чоруктар окта шын эвес. 1956 чылдан бээр СЭКП кежигүнү Ш. Монгуш учёт карточказынга кирер бижиткен дөрт партийжи доңгулдалыг турган (ооң карточказынга кирер биживээн доңгулдаларының база турган). Партияның эге организациязы болгаш совхозта партком 1968 чылда ол кижини партиядан үндүрер деп шиитпирлээн, ынчалза-даа СЭКП-ниң Барыын-Хемчик райкому Ш. Монгушка бөш дугаар шыгыы доңгулданы ооң учёт карточказыныга кирер бижиир кылдыр көрген.

Кеземче херээ үүлгедип каан кижилерни безин партияга арттырар деп шын эвес шиитпир хүлээп алгылаан чоруктар таваржы бергилээр. Барыын-Хемчик районда «Большевик» колхозтуң тудуг бригадазының бригадири С. Хомушку дээрэи ийи колхозчу кижини эттеп каапкан турда безин ону партияга арттырар деп шиитпирлеп турган.

СЭКП кежигүнү чораан, № 12 автобазаның ажылгал килдизиниң начальниги, эш-хуузуның судунуң даргазы, партбюро кежигүнү турган Петр Кузьмин дээрэи бөш шоодай тарааны оорлаан турган. Ук херекти көрүп турда, партбюро учёт карточказынга кирер биживишаан, П. Кузьминни шыгыы доңгудар деп шиитпирни хүлээп алган. Чүгле партия хуралы херекти шыгыы көрүп, шын шиитпирни хүлээп алган. П. Кузьминни партиядан үндүрген.

Бистиң партиявыстың Уставын бүгү коммунистер ханыза-биле өөренириниң эргежок чугулазының дугайында айтырыгны «Правда» солун көдүрүп үндүрген болгай. Бистиң үстүнде ам чаа-ла көрген фактыларывыс болза чамдык СЭКП кежигүннериниң партияга таарышпас ажыл-чанының чижектери-дир. Ынчангаш партия комитеттери болгаш партияның эге организациялары коммунистер Уставтан чүгле эргелерни билип алган эвес, ооң-биле кады хүлээлгелерни база эки билген турарынче утланган ажылды чорудар, коммунист бүрүзү партияның болгаш күрүнеииң сагылга-чурумун ажылдың кайы-даа участогунга сагыырын чедип алыр хүлээлгелиг.

Коммунист атты бедик кадагалап чоруур хой-хой партия кежигүннерии чижек кылдыр адап болур бис. Езулуг коммунистиң ажыл-херээ-даа, сөглээн сөзүү-даа чаңгыс, бадыткалдыг болур үзүрлүг. Ол дээрге чаа нийтилелдиң тургузукчузу кижиниң онзагай мөзү-шынары-дыр.

Социалистиг күш-ажылдың Маадыры Ооржак Лопсаңчапты таныыр апарганымдан бээр дөртен чыл ашкан. Ооң ажылишке кызымаа, хой-нийти ажылынга идепкейлиг киржилгези, өг-бүлезинге үлегерлиг, сагыш чованғыр ээ болганы ону онзаланып көстүр кижи кылып чораанын билир мен. Ол ок-чемзекти туткаш, араттарның чаалап алган эрге-чагыргазын камгалажыпдаа чораан. Совет Эвилелиниң Ада-чурттуң Улуг дайнының чылдарында Ооржак Лопсаңчап совет улуска материалдыг болгаш моральдыг дуза чедиреринииң талазы-биле улуг ажылды чоруткан. Араттарны коллективтиг ажыл-агыйга кирер талазы-биле организаторлуг ажылга Ооржак Лопсаңчаптың киржилгези база улуг. Ооң чаңгыс чер чурттуглары Маадырынга чоргаарланырлар.

Бисте Лопсаңчаптар эвээш эвес. Коммунист бүрүзүнүң хүлээлгези болза шак ындыг үлегерлиг кижилериниң ажылхерээн уламчыдаары болуур. Ону СЭКП-ниң Уставы биске даавдырып турар.

М. ПАХОМОВ,
СЭКП Тыва обкомунуң парткомиссия даргазы.

Малчыннарның маадыр ижи

ХОЙЖУЛАРДА

☆ **ТУРАЛЫГНЫҢ** хойжу бригадазында «Хүндүлелдиң демдээ» орденниң эдилекчизи, «Тээли» совхозтуң хойжу мастери Иргит Эрелчиниң ажыл-ижии база көскү черни ээлеп турар. Бо чылын ооң коданында төрээн 199 хойжуң чаш төлүнде чидириг чок. Хойлар-даа, чаш хураганнар-даа чүгле менди эвес, харын семис-шыырак.

Эрткен чылын кыштаг кажааларын өй-шаанда септеп, 16 тонна сигении кезип, хойларын эки семирти одарладып алгаш, кыштаглаашкын үезинде могаг чок ажылдаанының түңнелинде, хойжу мастер бө чылын база улуг чедишкинниг болурунуң эгезин көргүзүп турары ол-дур. Төрүүр үүс хойга оналаштыр үүс хураганны, хой бүрүзүнден 2,5 кг дүвү алыр, 15 тонна сигении белеткээр. Мурнакчы хойжунуң бо чылын чедип алыр хүлээлгези ол.

С. Шанчы.

Бай-Тайга район.

• • •

☆ **УЛУГ-ХЕМ** районуның «Улуг-Хая» совхозунуң Хайыракан салбырының хойжузу, комсомолчу М. Дунгар-оолдуң коданында хой малының баш саны база ол хире немежи берген. Чүл дизе, 310 хой төрээн, оон 327 хураган менди алдынган.

Бо дээрге аныяк хойжунуң улуг чедишкини болур.

О. Яков.

• • •

☆ **ЧӨӨН-ХЕМЧИК** районуның «Искра» колхозунуң мурнакчы хойжулары М. Намчал, Х. Кожуунмай оларның кадарган хойлары бо соок берге кыштың кончуг хүр ажып турар. Эки ажаалда, азыралда турар хойларның чаш төлү база боткур шыырак болур. Х. Кожуунмайның коданында 289, М. Намчалдынга 264 хой төрээн. Чаш хураганнар бүрүн менди. Ам арткан хойларның хураганнарын база бүрүн камгалап алыр дээш хойжулар, сакманщиктер изиг чүткүлдүг ажылдап турарлар.

Ш. Дүвеидей.

• • •

☆ **«УТКА 25 ЧЫЛЫ»** совхозтуң Ак-Туруг салбырының аныяк хойжузу Д. Кызылоол, оон дузалакчызы К. Анай-оол оларның коданында чаш мал долган. 360 хойдан 366 хураган алдынган. Чаш хураганнар ам-даа немежир. Чаш хураганнарны менди доруктарынга сакманщиктериниң улуг-хуузу улуг. Чижээ, А. Сангаажап 140, Доржу-Херел 90, А. Даржаа 136 хураганны менди ажаап, доруктуруп турар.

Ол ышкаш хойжулар М. Болатай, С. Шууруку, Б. Суваң оларның коданнарында төрээн чүс-чүс баш хойларының хураганнары базә менди.

М. Лама.



Чооду Чагармаа «Тес-Хем» совхозтуң Берт-Даг салбырының ийиги бригадазында сакманщиктер турар. Ооң хары ам бежен ашкан, а ажылишке ам-даа эрес, аныяктарга үлегерлиг. Ч. Чооду бо чылын 109 хураганны кадык-шыырак эки өстүрүп турар.

ЧУРУКТА: Сакманщик Чооду Чагармаа.

Фотозу С. ЧАЖИН-ООЛДУУ.



Комсомолчуларның киржилгези

Мал кыштагладыышкынының бергелерин ажып эртеринге районда комсомолчуларның болгаш аныяктарның киржилгези улуг. Районнуң комсомол организациялары бо талазыбиле эвээш эвес ажылдарны чоруткан.

Малдың массалыг төрүүшкүнүнүң үезинде 108 аныяк сакманщиктер кызымакай ажылдап, 3000 ажыг малдың чаш төлүн менди камгалап алган. Аныяктарның иштинден мал чеми белеткээр звеноларны тус-тус ажыл-агыйларга тургускан.

«Шекпээр» совхозтуң Биче-Тей салбырында малга шиви будуу. Бүрү белеткээр бир звено, мал чеми сөөртүр трактористер звенозу ажылдап турган. Совхозтуң Аянгаты салбырынга малга өдеи кылыр кымысканаяк өө чыыр 21 кижи составтыг бригада ажылдаан. Комсомолчу Ооржак Намчал-оолдуң удуртканы бригада кулузун кезип белеткээринге эки ажылдаан.

«Большевик» колхозта комсомол организациязының секретары Владимир Иргиттиң удуртканы бригада малчыннарга шиви будуун, кургаг өдекти сөөртүп чедирип бергеш, мал кажааларының керженин аштап берген. Олар малчыннарга солун концертти база бараалгадып чораан. Малчыннарга улуг дузаны «Барлык» совхозтуң, Ак-Довурак хоорайның комсомолчулары база көргүзүп турар.

Чоокта эрткен районнуң комсомол активи В. И. Ленинниң төрүттүнгенинден бээр 100 чыл болур оюнга база Совет Тываның 25 чылынга күш-ажылчы белектерлиг ужуражыр база мал кыштагладыышкынының артиан хонуктарында улам күжениишкинниг ажылдаарынче аныяктарны кыйгырган. Ол кыйгырыг ёзугаар ажыл-херектерже аныяктар улам эрес кирипкен.

Х. МОНГУШ.

Барыын-Хемчик район.

ЭРТЕНГИ ИШ

Эртенги туман Бүрен хемниң иштинден чоорту арлып чоруп турган. Ында-мында автомашиналарның, тракторларның хөөмейи бир янзы күш-ажылчы ажылганы болдуруп, эртенги иштиң эгелээнинии медээзин бере бергеп.

Чугаакыр, дүрген кылаштыг аныяк эр-биле кады колхоз турганындан чаа совхоз кылдыр эде организастаттынган «Бүрен» совхозтуң топ кудумчузун өрү септелге мастерскаязыиче угландыр базып ор бис. Ол болза ук совхозтуң кол инженери Леонид Андреевич Сердебрюк-тыр.

— Февраль 11-ден эгелеп совхоз апарганывыс бо. Часкы тарылгага белеткелди чорудуп тур бис — деп, Леонид Андреевич чугаалап чораан. Оон бистерии мастерскаяже эдертип киире бергеш, бүзүрелтти.

Шынап-ла делгем залда чада адырып салган техника, ында-мында күш-ажылчы чугаа-соот хайынган, каднаныларның ак-кок оттары сырыладыр чивеңизеп. Кол инженер залдың ужунда бир өрээлче эдертп берди. Ол одалга аппаратуразының цеги. Совхозта ук ажыл-агый колхоз болуп эгелээн хүнден бээр ажылдап келген хоочун механизатор Дмитрий Веденеевич Фомкиных ында ажылдап, бүгү кезектерни хынаан, үзээн, чагган турар болду.

— Кыш кээрге—септелгеже, час кээрге чер аңдарар, часкы тарылга дээш демисежир, алдын күе келир — арбай, тараа, чаа дүжүт дээш тутчур бистиң хүдээлгевис-ле бо—деп, Дмитрий Веденеевич чугаалаар. Оон мурнакчы ижи өскелерге үлегер болган. 1952 чылдан бээр хөй мергежилдиң механизатору болуп келген бо механизатор-комбайнерниң төрээн колхозунга, а оон соонда чаа совхозка кылган ижи хой. 17 чыл дургузунда чүс-чүс гектар тарааны ажаажып, кур-даа, аңгыс-даа черни андарышкан. Шынап-ла, септээн техниканың үзээшкин-чаашкынын кыыр дээш Дмитрий Веденеевич чай чок ажылдап турар.

— Мастерская эки болдур ийин, хомудаваc бис. Артык кезектерни шуут Кызылдан дорт хандырар апарган. Оон ыңай септелвени кезектер зайы-биле септээр арга-биле чорудуп келдивис. Ол арга ажылдың темпизин дургедедиринге ажыктыг-дыр. Септезе чогуур чээрби беш тракторларның шуптузун бүрүн септеп дооскаш, белеп тракторлар тургузар шугумда тургускан. Он алды сеалканы ыяк белеткээн. Элээн каш «Беларусьтарны» кыш берге болгапы-биле холбаштыр мал фермаларынче, малчыннарже чем сөөртүрүнче мобилизастаан бис—дээш, Леонид Андреевич мурнакчыларынга доктааган.

Каднакчы Роман Баталов, септекчи-механизатор Владимир Олет, хоочун комбайнер Адаяа Дактал, көдээ ажылагының үүрмек техниказының септекчизи Власт Палчиков болгаш оон-даа оскелерни адааш, күш-ажылдың тергиннивери деп санап турарын, олар аныяктарга боттарының дуржулгазын дамчыдып турарын кол инженер мактап чугаалаан.

Мастерскаяда күш-ажылчы иш уламчылап чыдып калган. «Бүрен» совхозтуң ховулары тайга эдээнде, ол-шык үзүлбес. Хар кылын болган. Частың баштайгы хүннери келгени бо. Саннып хонуктар билдиртпейн эрте бээр. Хар эриири билек частың шыңгыы шылгалдазы —тарылганы бедик агротехниктиг байдалга, кыска хуусаада доозар дээрзинге бүренчилер быжыг бүзүредиг.

Д. ЕНДАН.

ЧУРУКТА: каднакчы Роман Баталов ажыл үезинде.

А. ПОНОМАРЕВТУҢ фотозу.



ПАРТИЯ ОРГАНИЗАЦИЯЛАРЫНДА

Ажылдың дээштии

Эрткен чылын «Тыва даг-дүгү» комбинатның даг болгаш транспорт цегинде ажылчынналрның аразындан күш-ажылдың сагылга-чурумун үрээр чоруктар болгулап турган. Чүгле декабрь айда чамдык ажылчыннар 28 прогул кылганының фактылары илерээн. Коллективке киржизидилге ажылын эжижиреринче ында партия эге организациязы доктаамал кичээнгейни күштелдиргенинин түңнелинде, күш-ажылдың сагылга-чурумун үрээр чоруктар сөөлгү үеде кызырчлган. Бо чылдың ийи айларында 2 прогул болган.

Транспортчуларның ортузунга политинформацияны веделя санында чорудуп, лекция пропагандазын күштелдирген. Сөөлгү үеде янзы-бүрү темаларга 8 лекция ном-чуттунган. Хана солун үндүрүлгези экижип, аңаа коллективтиң ажыл-амыдыралында чедер, четпес талаларны ёй-шаанда чырыдып турар. Бо чылын «Чаңнык» листокту 5 катап үндүрген. Аңаа күш-ажылдың сагылга-чурумун үрээн кижилерни шыңгыы шүгүмчүлээн. «Комсомолчу прожектор» база үнүп турар.

Комбинаттың транспорт цегинде масса-политиктиг ажылдың байдалы болгаш ону экижидер хемчеглер дугайында айтырыгны чоокта чза эрткен партия хуралынга чугаалажып көргеш, коллективке киржизидилге ажылын улам экижиреринче утланган хемчеглерни дээштиг чорударын доктааткан.

К. САРЫГ-ООЛ.



ЧУРУКЧУНУҢ ЧОГААДЫКЧЫ ПОРТРЕДИ

АДА-ЧУРТТУҢ Улуг дайнының чылдарында Сергей Ланзыы Кызылдың № 2 школазынга өөренип турган. Тес-Хем кожуунунуң Самагалдайдан келген ол ынчан уран чурулга деп чүл дээрзин танып билип, чурулгага хандыншылы эгелээн. Чурукчулар В. Демин, С. Феоктистов оларның ТывТА-га (Тыванық Телеграф Агентилелинге) чурукчулап тура, фронтуга, Кызыл Шериглерге, Совет Эвилелинге белек дузаламчызын бээринче Тываның чонун хейаът киирип, кыйгырып турар кылдыр чураан политиктиг плакаттары Ланзының сонуургалын хайныктырып, ынчаар чуруптар болган болзуумза диген изиг күзел-сорук ынчан аңаа төрүттүнген.

— Ланзының чурулгага сонуургалдыын, ооң чурукчу болуп болур талантылыын эскерип каап, Демин биле ону өөредип, чүнү чуруурунуң онаалгазын аңаа берип турган бис. Чураап олурукканда, амыр-дыжын безин билбес, дерин-даа аштаарын уттуптар. Ону чурулганың өөредилге черинче өөредип чорудар дугайында айтырыгны ынчан тургузуп эгелээн бис. Шак ындыг тура-соруктуг, могаар-шылаарын безин уттуптар тура-соруктуу-биле ооң талантылыг чурукчу болганы ол-дур ийин—дел, чурукчу Степан Феоктистов ооң дугайын ам ынчаар сактып чугаалап турар.

1944 чылда ТАР-ның Чырыдыышкын аймызы Сергей Ланзыыны Свердловскиниң чурулга училищезинче өөредип чоруткан. Сөөлзүредир Ланзыы Россия Федерациязында база бир шыырак диген Казаньның чурулга училищезинче шилчип киргеи.

Казань училищезиниң доозукчузу Ланзыы 1953 чылда Тываның хөгжүм-шин театрының кол чурукчузу болуп ажылдай берген.

ЧУРУЛГАНЫҢ дээди эртемин чедип алыр күзелбодал Ланзыыга Казаныга өөренип турган чылдарында тывылган. Училище дооскаиының сөөлүнде, үш чыл эрткенде ол Ленинградта Күрүнениң И. Е. Репин аттыг Чурулга институдунга өөренип кирген. Аңаа совет чурулга уран чүүлүнүң сураглыг мастерлеринге башкылададып. Ленинградтың төөгүнүүң, чурулганың, уран чүүлдүң өске-дээ хевирлериниң эртинелери-биле кайгамчык байлак музейлеринге үргүлүг барып, аныяк тыва чурукчунуң чурулга талазы-биле билии улам-на калбарып, чогаадыкчы мергежилии көскүзү-биле бедип бар чораан.

1959 чылда институтту чедишкинниг доозуп, Тывага хамааты дайынының төөгүзүнден алдынган темага «Партизаннаржее» деп чуруун диплом ажылы кылдыр камгалаан. Ынчангаш Ланзыы тывалармың иштинден Чурулга академизиин эң башкай дооскан кижи болуп турар.

Сергей Кончуковичиниң чогаадыкчы үре-түңнелдиг ажылы делгем болгаш янзы-бүрү хевирлиг. Ол уран чурулга, графика, номнар кааскалгазының, театрның шимелдезиниң хевирлеринге-даа ажылдап турар. Чогаадыкчы ажылының кол-ла угланышкынны уран чурулганың бүгү-ле хевирлери—хамыктың мурнунда төөгүлүг болуушкуннарның картиназы, портрет, бойдустуң чурумалы. 1959 чылдан эгелээш, Ланзыы бүгү-ле республика делгелгелериниң киржикчизи болгаш оларның идепкейлиг организакчызы болуп келген. Оон чураан чуруктары республикадан дашкаар казбаа-биле неитереп, зона аайы-биле болгаш чурук каасталгаларын кылган. Оларның аразында орус, совет болгаш даштыкы классиктиг шиилер дээш база база авторларның шиилери бар.

Тываның бүгү-ле районнарының бот-тывыштыг уран чүүл коллективтериниң киржикчилериниң концерттерге кедер тыва тоннарының эскиэтерии, янзы-бүрү угулаалларны, өң-чүзүннерии ажыглап, тус-тус районнарының байдалын өөренип көрүп турган кылганын база-ла улуг чогаадыкчы чедишкин деп санаар бис. Профессионал чурукчу болган үезинден эгелээш-ле Тываның ном үндүрер черииң хой санныг үндүрген номнарының чурук каасталгазын номчукчу кижиниң караанга дораан-на чараш көстү бээр кылдыр чуруп күүседген. Тыва тоолдар номнарының чамдыктарының, улустуң ат-сураглыг «Кэсер» эпозунуң, С. Сарыг-ооддуң «Байлак чуртум» номунуң, «Улуг-Хем» альманахтарның болгаш өске-даа улуг, биче хемчээлдиг номнардан «чуруктарын С. К. Ланзыы чураан» диген бижимелди бо-ла көөр болгай бис.

СЕРГЕЙ Кончуковичиниң уран чурулгазында төөгүлүг болуушкуннарны, төөгүнү көргүскен чуруктар кол черии эзлеп турар. Тоолчу авазының янзы-бүрү тоолдарын, Тываның эрткен үезиниң дугайында чугаазын бичезинден тура-ла дыңнап келгеи Ланзыының чогаадыкчы ажылынга улуг идигии бергени чугаажок болбайнаан.

Ооң төөгүнүң темазынга чуруттунган уран чурулгазы бодунуң тургузуг, хевириниң талазы-биле онзагай ылгалыл, театр уран чүүлүнүң сценада болуп турар болуушкуннарынга аажок чоокшулажып, ында сцена чурукчузунуң арга-дужулгазы, драматургия болгаш режиссёрлук билиглерии билири тодаргай көстүп турар. Төөгү темазынга чураан чуруктары театр сценазында болуп турар болуушкуннар ышкаш көстүр. Ылаңгыя «60 маадырларны байыскаап турары» деп чурукта бо дугайы шуут-ла тода көргүстүнген. Ында шаажылакчы ноянларның, дүжүметтериң, оларга бараан болганнарның идик-хеви хан сиигеи өңнер-биле чуруттунган, оларның кээргел чок дерзии аажылалы, туттурган маадырларның чаныш-сыныш чок овур-хевирлери, оларның чанагаш хөректиг мага-боттарының маадырлыг кылдыр көстүп турары, ол байысаалта, шаажылалды көрүп турар ядыы араттарның киленнииг көрүүшкүннери, оларның маадырларга болчур шаг-шинек чок байдалдыын. күштүг канчаар катса экил, кайын, чүден дуза дилээрил, хосталга дээш канчаар демисежириниң аайын тыпшайн турар кылдыр чуруттунганы, долгандыр турар бүгү-ле үүлдер, өңнер шиниң дүшкүүрлүг үезинде болуушкуннарга эң-не домей болуп, саптырга сцена кырында болуп турар болуушкуи ышкаш көстүр. Шак ындыг чуруктарга «60 маадырларның тура халыышкынының соонда», «Караңгы бүдүүлүн үе» деп ышкаш оске-даа төөгүлүг болуушкуннар, эрткен үе дугайында чуруктар хамаарыкыр. 60 маадырларның баштарын аскыланып көргүскен чуруктарда бүгү бойдус (ховуда эзир, булуттар шыва алган дээр) театр-драмалыг характерии көргүскен. Өдээн негээшкиниин, киленнии улуг шуурганының удавас дойлуп үнерии ол чуруктан кижи дораан-на эскерип каар.

Ланзыының төөгүге хамаарышкан чуруктарында вейзаж (бойдустуң чурумалы) болуушкуннуң моон соңгаар улам-на хөгжүп, чидиглениии көргүзүп, активги рольду ойнап турар. Чижээ, «Хосталга дугайында ыр» деп чурукта пейзаж болуушкуннуң моон соңгаар күштелип үнүп

(Төнчүзү 4-кү арында).

БАРААННЫ ЧӘЭЛИГЕ

СЭКП ТК-ның болгаш ССРЭ-ниң Министрлер Чөвүлелиниң 1960 чылдың августа «Садыглаашкынны мөөн соңгаар экижидер хемчеглер дугайында» доктаалында чаңгыс черде доктаамал ажылдап турар ажылчыннарга, албан-хаакчыларга, колхозчуларга бараанны чээлиге садарынче кол кичээнгейни утландырган.

Центрсоюзтуң үндүрген инструкциязында бараанны чээлиге садарының чурумун болгаш ооң ажык-дузазын айыткан. Чээлиге бээр бараанналрның саны чылдың-на өөүп турар, сөөлгү үеде пенсионерлерге бараанны чээлиге садарын база шиитпирлээн. Садып алыкчыларга янзы-бүрү ассортиментилиг бараанны калбаа-биле садып алыр арганы берген.

Бараанны чээлиге садары садып алыкчыларга болгаш садыг организацияларынга эптиг болгаш таарымчалыг. Телевизор, магнитофон, аккардион, фотоаппарат, алдын шак, мотоцикл, бажың херекселдерии ышкаш улуг өртектиг бараанналрны кижи бүрүзү бодунуң хууда хөреңгизи-биле дораан садып алыры берге.

Садыг организациялары садыглаашкынның бо чаа хевириниң чурумун чоига тайылбырлап, ону чонуң амыдыралынга, садыгның практиказынга неитереткен. Чээлиге садар бараанны чүгле хереглел кооперациязының кежигүннеринге чөпшээрээр чорук хуучуларның санын дыка нөвүдеткен. Чээлиге бараан алыр дээн садып алыкчы бараанның өртээниң 25 хуузун төлөөр, а арткан өртээн алды ай азы чыл дургузунда ай санында-ла дең кезектеп төлээр.

Садып алыкчының ажылдап турар организациязы ооң ай санында алыр шалыңындаа тырткан акшаны хереглел кооперациязынче шилчидип бээр. А кандыг-бир чылдагаан-биле садып алыкчы оске организацияже ажылдай бээр, азы оске черже чоруй баар таварылгада ол дугайын садыг организациязынга ыяап-ла дыңнадыр.

1968 чылда Таңды райпозу 89 муң рубльдиң бараанын чээлиге саткан. Дыка хөй садып алыкчылар бараанналрның өртээн чогуур үезинде төлеп турар. Олар садып алган эт-херекселдериниге таарыныын, бараанны чээлиге садар арганы деткип, аңаа өөрүп четтиргенин илередип турар.

Чамдык садып алыкчылар бараанны алгаш, ис чок чидип, кайнаар-даа барганы билдинмейн баар. Ол дээрге күрүненің ончу-хөреңгизин кайы хамаан чок ажылап, боттарынга ажык-кончаа кылып алырын оралдажыр, эң-не таарымча чок үүлгедиг-дир. Хамааты Кускашева—Ураэова 1966 чылда 105 рубльдиң кышкы хевин чээлиге алгаш, ам-даа төлевейн, харын дезип чоруп турар. Ооң ам кайда-даа чурттаи турары билдинмес. Таңды райпозунда чээлиге берген бараанналр өртээнден 800 рубль ам-даа төлеттинмээн болуп турар.

Садып алыкчылар Седен-оол Оюн, Иван Апосов, Андреев Сайболь олар алган бараанналрының өртээн ийи чыл дургузунда бербейн турарлар.

Районо, район эмнелгези, «Межегей» совхоз дээн чижектиг организацияларның удуртукчулары орезин төлевээн садып алыкчылар-биле кандыг-даа кижизидилге ажылын чорутпайн келген.

Аябан организация, үлеттүр будурулге, тудуг, транспорт черлериниң удуртукчулары, ылаңгыя бухгалтер аппарады коллективтеринде бараанны чээлиге алган кижилериң төлээр ужурлуг орезии ай санында тыртып алырын хандырарынче онза кичээнгейлии салыры чугула, а орезии үе-шаанда төлевейн узамдыктырган, сагыштыы-биле ооң дезер кижилерге хамаарыышкан херектерни суд, прокуратура органнары ёй-шаанда көрүп, ындыгларга чогуур кеземчени хүлээдир ужурлуг.

М. КОЛОМЫСОВА,
Таңды райпозунуң баштаар черииң даргазы.



ИЛЬИЧИНИ ТАНЫЫР КРАЙ

ПАРТИЯНЫҢ Х СЪЕЗДИЗИНИҢ анкетазында «1917 чылга чедир революстуг шимчэшкинге киржип чораан сиэр бе?» деп айтырыгны Владимир Ильич дошчу тодазы-биле мынчаар харыылаан: «Енисей губерниязы (Сибирь)».

Енисейниң эриктеринге, демир-оруктан түс ажыг километр ырак эвээ черге Ленинниң эрттирген үш чылы хайныкшынныг революсчу ажыл-чорудулга-биле демдегленген. Сибирьге ол марксчы партияның теоретиктиг үндезинниери, оны тургузарының планын болгаш демселинниң программазын ажылдап кылган. Ыраккы Чөөн чүктен Женева чедир турган орус марксистер-биле харылзаалары тургускан.

Коммунистиг партияның болгаш Совет күрүнеңиң үндезилекчизи Краснойрскиниң коммунистиг организациязының шуут-ла эге-бажынга турган чорукка Красноярскиниң ажылчы чоннары чоргаарланып турар.

Шөлүлгезиниң улуг нуруузун Владимир Ильичиниң эрттирген чери болур Шушенское суурга тургаш, Владимир Ильич тараачыннар-биле, чурттуң төп областарындан укталып үнген кижилер-биле чоокшулажып, олар-биле эпти-ле чугаалажып, чырыткылыг келир үеге бүзүрелди оларга сиңирип турган. Дүжүлгеде саадаан калчаалар чок турар, орус улус кулданыышкындан хосталыр үе келир дээр дугайында Ленинниң сөстерин Шушенскоеде тараачын Ионикий Завёрткин сактып чугаалап турар.

СИБИРЬДЕ ЛЕНИНЧИ ЧЕРЛЕР чүгле сибиржилерге эвес, харын база өске-даа кижилерге бир язык-ның университеди апарган. Шушенское Совет Эвилелиниң ялзы-бүрү черлеринден, делегейниң хой-хой чурттарындан келген кижилерни бодунче хандыдып турар.

Шушенскоеде Бажың-музейниң сагып-сеткилдер бижир дептеринге Аргентинаның, Бразилияның, Сальвадорнуң компартияларының ТК кежигүннери бөлүк эштер мынчаар бижээн: «Шөлүлгеже шөлүттүрген-даа болза, ажылчын аңгының революстуг партиязын тургузарының буянныг херээже идешкейлиг ажылдап турган Ленинниң чурттап чораан черлеринге баары биске улус хүндүткелдир. Социалистиг улуг революцияны кыпсып үндүрген «Искраны» ол маңаа тургускан. Бо чорук бисти революстуг демиселче сорук киирип турар». Оон өске арында француз журналистиң демдеглели бар. В. И. Ленинниң чурттап, «улустарның бүгү-ле делегей төөгүзүн өскерткен болуушкуннарны белеткеп» турганы бажыңны аажок хайныкан сеткил-биле көргенин ол бижээн.

Эрткен болган амгы үениң демдектери кончуг тода илереттинген Сибирьге Ленин онзаланып көстүп турар. Хаанның дүжүметтери чүгле «шөлүлгеге тааржыр» оран кылдыр санаа турганы бо черниң ылаптыг аяны Октябрь революциязынга ажыттынган. Бо черге хаанның колонизаторлары тергиинден турган шагда-ла Сибирьни «келир улуг уелиг байлак оран-дыр» деп, Ленинниң чугаалаан кайгамчыктыг сөстерин сибиржилер сактып чоруур.

1920 ЧЫЛДА, Россияны электрижидериниң күрүне планында (ГОЭЛРО-ну): «Бүгү-Россия сес кезекке чарлыр, а Сибирьниң чүгле барыын талазы аңаа кирер» деп, бижип каан төлевилелиң Улус Комиссарлар Төвүлелиниң даргазынга эккээрге, Сибирьниң ындыг перспективазы-биле Ильич чөпшээрешпээн болган «Сибирьниң» деп сөстүң сөөлүнге «түгле амдыызында» деп сөс киирген. «Амдыызында» дээрге кайгамчыктыг сөс! Ол болза бүгү Сибирьни электрижидер херек, ынчаарга акша-хөреңги болгаш күш чедишпестиң хараазы-биле чурттуң төөн талазын индустриализастаарын чүгле түр када соңгаарладыр апаар дээни олдур. Болдунар арга бар апаары билек, Сибирьге индустрияның кайгамчык улуг базазалары тургустунуп эгелээн.

Красноярск крайга 1928 чылдан 1940 чылга чедир, дайын мурнунуң 12 чылының дургузунда 600 ажыг бүдүрүлге черлерни, оон иштинде Красноярск ГЭС-тиң 6-гы агрегадын тудуп тургускан, соңгу широтаның чеден дугаар параллелинде Талнахтың «Маяк» рудниги туттунган; Красноярскиниң алюминий заводунда электролиз корпустары дериттинген; Ачинск — Абалаковонуң демир-оруу туттунган.

Енисей губерниязында көдээ ажыл-агыйның ядаргай байдалының дугайын В. И. Ленин шаанда мынчаар бижээн: «...аш-чут Сибирьниң Италиязын, тодаргайларга, Минусинск уездиниң безин таварып турар апарган» (В. И. Ленин. 19 том, 163 арын).

Ам Красноярск край—чурттуң төөн талакы районнарының көдээ ажыл-агыйының кол-ла тараалаң чери. Ол аъш-чемниң бүгү хевирлеринбиле чүгле бодун хандырып аш турар эвес, харын оны кожа районнарже база үндүр сөөртүп турар. Крайның көдээ ажыл-агыйы бедии-биле механизастаттынган.

Сибирьниң үндезин чурттакчыларының болгаш хаан чазакка шөлүттүрүп келген кижилерниң ажыг түргедилиниң дугайын, маңаа чурттап турган улустарның эрге-медел чогунуң, түремининң болгаш угаан-бодалды сайзырадырда эң-не чугула бөдүүн байдалдар чогунуң дугайын чугаалаан турар параккa чаржынчыг арынар революция мурнундагы литературага долган турган болгай.

Октябрь революциязының мурнуу чарыында «Красноярск хоорайның бот-чагыргазының медээзинин» улуургап демдеглээни болза, крайда «чогуур техниктиг билиглиг кижилер чоктуң ужурунда херектиң байдалы кончуг багай боол турар. Далганы ада-өгбелерниң аргазы-биле тырттырып, ыяшты база-ла ынчаар хиреэлеп турар. Эң түүл-бүрү материалдарның ажок хөй курлавырлары камналга чокка, билиг чокка ажылдаттынып турар, а оларны губерниядан дашкаар сөөртүр дугайында чугаалаан-даа дүжүк чок».

СОВЕТ ЭРГЕ-ЧАГЫРГАНЫҢ чылдарында Красноярск крайда, бүгү чурттаазы-биле бир дөмей, ёзулугла культура революциязы өскүп үнген. 1000 кижиге онаалтыр студентилериниң болгаш өөреникчилериниң санының талазы-биле тайга черниң крайы мурнакчы капиталистиг чурттарны эрткен. Тос дээди өөредилге черлериниде болгаш 55 техникумнарда 100 муң хире оолдар, кыстар өөренип турар. Красноярскиде, Афойтово даанын кырында, эртемнер академиязының Сибирь салбырының академиктиг хоорайжыгажы тыптып келген, Новосибирск университединиң Красноярск салбыры аныяк тускай эртемнигериниң баштайгы болүүн доостуруп үндүрген.

Шаанда озалаан эвээ турган чер угаан-бодал культуразының улуг төөү болуу берген. Крайның 3 миллион хире чурттакчыларынга 9 күрүне театрлары, 39 улусчу театрлар, 2,5 муң турум кино черлери, 5 телевизия студиялары, 2 муң ажыг клубтар болгаш культура бажыңнары, 1700 массалыг библиотекалар бараан боол турар.

Ленин шөлүлгеге турган шагда Енисейниң эриктеринге чурттап чораан биче-бууран улустар чоорту өлүп төнериниң оруунга карген тургулаан. Хаанның чалчаларының бирээзи мынчаар ыят чокка медеглээн: «Өске төрүмелдиглер черле дыка дүрген өлүп төнүп бар чыдар, ийет харын, ол черле төөгү талазы-биле дүрүм ёзугаар чайгаар болур чорук ышкажыл, кандыг-даа эртем-билиг аңаа дузалавас».

Ам чурттуң өске улустарыбиле дең эргелиг, үжүк-бижиктиг хакастар, эвенкилер, долганнар, игнасаннар боттарының төрээн черииниң экономиказын болгаш культуразын көгжүдеринге улуг салыыштының киирип тураргар.

ЧУРТТУҢ СОҢГУ ҮҮГҮНГЕ эртемниң болгаш геологтуг калбак ажыдылгаларны чорудар, эртемниң тускай албан черлерин тургузар дугайын айытыышаан, Ленин дыка ырадыр көрген. Шаанда Россияның доштуг Сахаразы турган Енисейниң соңгу үүгү оон ачызында чурттуң индустриалдыг эң улуг төптериниң бирээзи апарган, Сибирьниң будүрүкчү күштерин көгжүдер, бойдус байлактарын шинчээдип алыр дугайында ленинчи бодал мында бодарап бүткен. Ленинниң бодунуң айтыышкынын ёзугаар Обь, Енисей хемнериниң аастарында, 1921 чылда Карск далайны дамчыштыр чыл бүрүнүң судно чоргулазын организастаан, ону Карскиниң экспедициялары деп адаан. Ам Соңгу чүктүң далай оруу Доштуг океанның эриктерин тургаар доктаамал далай оруу апарган.

Красноярск край В. И. Ленинниң төрүттүнген хүнүнден бээр 100 чыл болуур оон калбаа-биле демдеглээриниге белеткенип турар. Ильичиниң чагыгларының бодаралы болур тураскаалды тургузар дугайында бодалды чогум-на харын Ленинни таныыр, билир Шушенское тараачынга арытыынан дээрзин маңаа айтып кагза чогуур. 20 чылдарда олар суурга көдээ ажыл-агый техникумун ажыдар, номчулга бажыңын тудар дугайын санаалааннар, ол черниң тараачыннарының хуралының докталында: «...Шушь хемниң күжүн ажыглаан, электр станциязын тургузар, оон далган тырттырар дээрбени хөделдирип иннер, Шушь суурну чырыдар, бир эвес болдунар болза, техникум чанында совхозту база электрижидер» деп бижээн турган.

ЧААРТТЫНГАН СИБИРЬ ам Ильичиге хөрлүг чаагай тураскаал апарган. В. И. Ленинниң төрүттүнгениден бээр чүс чылынга чедир делегейде эң улуг Красноярск ГЭС долу күүзүү-биле ажылдай бээр; оон-да артык улуг күүзүүр болур Саян-Шушенское ГЭС-тиң кол тудуг ажылдары калбарар; делегейниң эң-не соңгу түүнде бир дугаарга Хантай ГЭС ажыглалга кирер; Назаровск болгаш Ирша-Бородинск ГРЭС-тер, Красноярск болгаш Канск ГЭЦ-тер күүзү-шыдалын улам улгаттырар. Кижи санынга онаалтыр электроэнергия бүдүрер талазы-биле Красноярск край чуртка бирге черни ээлээр.

В. И. Ленинниң юбилейин таварыштыр культура хөгжүдезиниң үш чыл планын база күүседип алыр бис. Бистиң черниң кижилери 346 культура бажыңнарын болгаш клубтарны, 22 кинотеатрларны, чаа хөгжүм школаларын, эштир бассейннерин болгаш стадионнарны тудуп алыр.

В. И. Ленинниң ады-биле холбаалыг тураскаал черлериниң хевир-шынчызын база өскерлир. Шушенское тураскаал-хоорай апаар, аңаа ленинчи мемориал ажыттынар. Тараачыннар бажыңнары катап тургустунар. Келген чоп оларны Ленинниң көрүп чораанын хевээрээн көөр. Ленин дугайын чугаалап турар экспозиялар-биле танышкар. Красноярскиде В. И. Ленинниң ажыдап турганы библиотекага оон ады-биле адаткан мемориалдыг музей ажыттынар. Шаанда Юдин садыгжының библиофилиниң библиотеказы турган бажыңга, Красиковтуң бажыңынга база мемориалдыг өрээлдер ажыттынар, шаанда аңаа Ильич үргүлчү баар турган.

Чаарттынган Сибирьниң даштыкыдан келген аалчылар элдептиг чүүл деп адаар болгай. Элдептиг чүүл деп бе ол? Чок, ол дээрге өлүм чок ленинчи идеяларның боттуг бодаралыдыр.

Полина МАКЕЕВА,
СЭКП-ниң Краснойрск крайкомунуң секретары.



Красноярск ГЭС-тиң тудугжулары чоокта чаа алдыгы агрегатты чогуур хуусаазының ырак мурнунда ажыглалга киргеннер.

ЧУРУКТА: Красноярск ГЭС-тиң машиналар залы.

ГАРМИННИҢ фотозу. (СЭТА-ның фотохрониказы).

Чурттуң парторганизацияларында

ДУРЖУЛГАНЫ ЧҮҮЛДҮГ ДЕП САНААН

Украинаның Коммунистиг партиязының Төп Комитедиң Одесса областың Болград партия райкомунуң культура-чырыдыышкын черлерин удуртуур талазы-биле дуржугазын түүлдүг деп санаан, калбаа-биле нептередир деп сүмелээн. Райониүң партия организациялары колхозтарның быжыг экономиказында даянган, чоннуң культура-амыдырал талазы-биле негелде-хереглелдерин бүгү талалыг хандырар дугайында сагыш салбышаан, кодээге социал-культура тудуун калбартыр эгелээн. Соолгу чылдар дургузунда суурларга 13 школаны, школа назыны четпээн ургларның 20 албан черинде, 11 эмнелге черинде, 25 магазинниң, ниитиниң чеменнилгезиниң болгаш амыдырал хандырылгазының 35 будүрүлгезиниң, 11 кинотеатрның, 16 культура ордузунуң, клуб, библиотеканың бажыңнарын тудуп тургускан.

Украинаның Компартиязының Болград райкому, партия эге организациялары болгаш совет органнары кадрларны шилип алырынче, кижизидеринче кол кичээнгейин салып турар. Кодээ клуб эргеленчилериниң 84 хуузу— коммунистер биле комсомолчулар. Клуб библиотека ажылдакчыларының шуптузу дээди иликче ортумак эртемниг, а оларның хөй кезии—тускай эртемниглер.

Көдээниң культура-чырыдыышкын черлериниң материалдыг баазазын быжыглаарынга районнуң колхозтар аразында культура төвүлели улуг ужур-дузалыг.

Районда чоннуң бот-тывынгыр чогаадылга ажылын хөгжүдеринче, ажылчы чоннарны эстетиканга кижизидеринче улуг кичээнгей салып турар. Аңаа бот-тывынгыр уран түүл көрүлделерин чылдың-на эрттирер, чон талантыларының конкурстарын организастаар.

Культура черлериниң ажыл-чорудулгазын экижидеринiң айтырыгларын Украинаның Коммунистиг партиязының ол райкомунуң бюрозунга, коммунистерниң хураллдарынга, ажылчы чоннар депутаттарының Советтериниң сессияларынга болгаш оларның күүскомнарының хураллдарынга үргүлүү чугаалажып турар деп, үндүрген доктаалда демдеглээн.

Культура-чырыдыышкын черлериниң ажылын удуртурунуң арга-хевирлерин улам сайзырангайжыдарынче, ажылчы чоннарның коммунистиг кижизидилгезинге оларның ролюн бедидеринче, чоннуң культура хандырылгазын экижидеринче партия организацияларының кичээнгейин мөөнүзэрии Украинаның КП ТК-зы Украинаның Коммунистиг партиязының Болград райкомунга дааскан.

(СЭТА-ның корр).

КИЕВ.



Кызылдың № 2 АТБ-зиниң аныяк ажылчыны Н. Зайцева автомашина моторунуң бензин дамчыдар системазының септекчизи. Оон дуржулгазы улуг. Ылаңгыя карбюраторларны эң таарымчалыг кылдыр септеп, эдиктиргениниң бүдүрүлгениң чолаачылары хөй бензинни камнап ап, дуржулгалыг септекчиге өөрүп четтиргенин илергейлеп турар.

ЧУРУКТА: Н. ЗАЙЦЕВА.

В. РАЧКОВСКИЙНИҢ фотозу.

делегей бо хүннерде

Алжирниң парлалгазы Н. В. Подгорныйның аалдаашкынының дугайында

АЛЖИР, март 28. (СЭТА). АУДР-ниң парлалгазы болгаш хөй-ниитизи ССРЭ-ниң Дээди Советтиниң Президиумунуң Даргазы Н. В. Подгорныйның ол чурттa аалдап чоруп турарынче болгаш советалжир чугаалажыышкынынарның эгелээнинче кол кичээнгейин салып турар.

Солуннарның дыңнадыгларында ол чугаалажыышкынынарны найыралдыг, чүректиң ханызындан ажык эртип турар деп демдеглээн.

Н. В. Подгорный биле Х. Бумедьеннiң аразында чугаалажыышкынынар Совет Эвилели биле Алжириң аразында кады ажылдажылганы хөгжүдеринге бараан болур деп, бөгүн үнген «Эль-Муджахид» болгаш «Аш-шааб» солуннар демдеглеп бижээн.

Солуннар дүүн дүште болган шайлалгага Н. В. Подгорный биле Х. Бумедьеннiң чугааларын парлап үндүрген.

ССРЭ-ниң Дээди Советиниң Президиумунуң Даргазының болгаш АУДР-ниң Революсчу Төвүлелиниң Даргазының чугаалары делегейниң хөй-хой айтырыгларының талазы-биле ийи чурттуң чаңгыс аай бодалдарының көргүскен деп, «Эль-Муджахид» солуун бижээн.

«Вьетнамга, Палестинага болгаш Африкага хамаарыштыр Москва биле Алжир дараттырган улустарның талазынга туржуп, империализмге удур демиселге чугаа чок киржип турар» деп, ол солуун демдеглээн.

—⊙—

Патриоттарның чедиишкини

Хосталганың парлалга агентилелиниң дамчытканын ёзугаар алырга, Хосталганың улусчу чепсектиг күштериниң отрядтары дайзынга улам хөй согуушкуннарны таварыштырарын үргүлчүлеп турар. Чижээ, Зядинь можунуң Кучи районунда дайылдажып турар отрядтар март 6-дан 19-ка чедир үенин дургузунда 900 ажыг америк солдаттарны болгаш офицерлерни сандан үндүрген, 24 танкыны болгаш куяктыг тыртыгны узуткаан, бир самолёттуу дүжүр аткан. Ол-да можунуң Бакао районунга патриоттар 200 ажыг америк шериг албанныгларны боолап өлүрген болгаш балыглаан, 14 шериг автомашиназын чок кылган, бир вертолёттуу дүжүр аткан.

(СЭТА).

—⊙—

Хем кежир аткылажыышкын

АММАН. (СЭТА). Израиль шериг Иордан хем шынаазының соңгу талазында иордан туруштарны боолаан деп, иордан командылалдың төлөөлекчизи медеглээн. Иордан шериглер адыышкын-биле харыылаан, оон түннелинде израиль шериглериң ийи шериг машиназын узуткаан. Иордан тала чидириг чок болган дээрзин төлөөлекчи медеглээн.

Чөвүлел хуралда

ПАРИЖ. Дөрт таланың Вьетнам дугайында чөвүлел хуралының онгу нинти хуралы Парижке болган.

Мурнуу Вьетнамны хостаарының Национал фронтузунуң төлөөлериниң удуртукчузу Чан Быу Кием хуралга сөс алган, сайгон администрациязы биле Мурнуу Вьетнамны хостаарының Национал фронтузунуң аразынга «хууда шуут харылзаалар» тургузар дугайында сайгон администрациязының «президентизиниң» чоокта чаа киирген саналының утказын тайылбырлаан. «Сайгон администрациязының баштыңы Мурнуу Вьетнамны хостаарының Национал фронтузубиле ужуражыышкынны америк ээлериниң дужаалын ёзугаар эгелээр деп саналдаан» деп. Чан Быу Кием медеглээн.

Чугааның ужуру болза кандыг-бир чугула айтырыгның дугайында эвээ, харын АКШ-тың администрациязының кажралаашкынының дугайында болуп турар-дыр. АКШ-тың администрациязы Вьетнамда дайынын калбартыр дугайында бодунуң политиказын чажырып, ол дайынны калбарткан ужурунда Парижте чөвүлел хуралдың чедиишкинниг болурунга дуза чедирин болгу дег орукту моондактаан дээш хөй-ниитиниң АКШ-ты буруу шаап турар калбак бөлүктериниң кичээнгейин алаактырар ораддажыышкынны кылып турар деп. Чан Быу Кием чугаалаан.

«Боттуг, угаазылалдыг турушту эзлээринче Каттышкан Штаттарның амгы удуртукчуларын база катап кыйгырып тур бис. Дайынны калбартырындан, Вьетнам айтырыын күш көргедир арга-биле шиитпирлээр ораддажыышкынындан, чалча администрацияны деткиринден АКШ ойталаар ужурлуг. Вьетнам улустуң чөптүг туружун болгаш вьетнам айтырыын шиитпирлээринге ол турушту барымдаалаарын АКШ хүлээр ужурлуг» деп, ВДР-ниң төлөөлериниң удуртукчузу Суан Тхюи медеглээн.

Бодунуң шериглерин болгаш эвилелчилериниң шериглерин Каттышкан Штаттарның Мурнуу Вьетнамдан кандыгдаа негелделер чокка үндүрери кол айтырыг болуп турар деп, Суан Тхюи түннел кылдыр чугаалаан.

(СЭТА).

Эрге-ажыктарга дүүштүр

КАРАКАС. Венесуэланың министрлер кабинеди чуртка Коммунистиг партиязын ажык догуннадыр дугайында шиитпир үндүрген деп, иштики херектер министри Лоренсо Фернандестиң Каракаска чарлаанын мооң мурнунда дыңнаткан болгай.

Венесуэланың коммунистер партиязы 1931 чылдың февральда тургустуунган хүнүнден эгелээп бо үеге чедир ажылчы чоннарның эрге-ажыктары дээш, демократтыг эргелер дээш, даштыкы, колдуунда америк монополиялардың дарлалындан чурттуг хостаар дээш чайгылыш чок болгаш шиитпирлиг демиселди чорудуп келген.

Чуртка Вашингтонның айтыышкыны-биле солуттуунуп турган реаксылыг диктатуралар коммунистерни кадыгдошкуну-биле истеп-сүрүп турган. Коммунистиг партия 1931 чылдан 1969 чылга чедир чүгле алды чылда ажык ажылдаан. Чурттуң эң эки мун-муң оолдар, кыстарын кара-бажыңнарже кинр октаан болгаш хилинчектээн.

Чурттуң депшилгелиг болган демократтыг күштери, делегейниң хөй-ниитиниң политиктиг хоргудатканнарын хостаарын, Коммунистиг партияга ажык ажылдаар эргени тыпсырын шыңгыы негеп келген.

Коммунистиг партияны ажык догуннадыр шиитпир венесуэла улустуң эрге-ажыктарынга дүгжүр. (СЭТА).

„Алдагдалдың" айыылынга таварышканнар

ВАШИНГТОН, март 28. (СЭТА). Вьетнамда дайынның эгелээнинден тура 1969 чылдың январь айы сөөлүрээже чедир аңаа өлүрткен америк солдаттарның, офицерлериниң данзызын конгреестиң дыңнадыгларын паралаар «Конгрешнл рекорд» журнал бичии үжүктер-биле өрээн 122 улуг арныя долдур паралап үндүрген. АКШ-тың Вьетнамда эжелекчи политиказын төлөөлекчилер палатазында шыңгыы шүүмчүлээш, конгресс кежигүнү Поль Финдлиниң негээнин ёзугаар ук данзыны журналдың ол дугаарынга паралап үндүрген.

«Ол оолдарның олгени бистиң национал эрге-ажыктарывыска чүнү бержик?» — деп. Финдли айтырыг салган. — Чүнү-даа бербээн-не болгай. Ол дайынның айыылынга кыырылганнарның данзызынга кирелеринiң санын моон соңгаар ковүдетпейн баар үүлени будүрери — дайынга кырдырган ол кижилериниң тураскаалын демдеглээриниң дээре аргазы болур» дээн.

АКШ-тың Вьетнамда холгаарлаашкыны «эң эгезинден тура алдагдал болган» деп, конгресс кежигүнү айыткан. Кылган ол алдагдалды эдериниң кара чаңгыс аргазы америк шериглерни Вьетнамдан үндүрери болур деп, Финдли чугаалаан. Ынчаннае болза, баштайгы алдагдал оон-даа берге уржуктарлыг болур деп, ол демдеглээн.

Финдлиниң чугаазын оон өске база бир конгресс кежигүнү — Картер деткээн. «Вьетнамче бистиң солдаттарывысты чорудар дээн идея безин шын эвес. Бистиң оолдарывыстың Вьетнамга эрттирген чылдары, аңаа бистиң кырдырып өскүнган кижилеривис, аңаа балыгларын муң-муң кижилеривис, адак соонда, ол дайынга чарыгдаттынган миллиард-миллиард доллар — бо бүгү АКШ-тың тоогузунче бистиң эң улуг дайын алдагдалын кылганывыстың маргыш чок херечилели-дир»—деп, Картер чугаалаан.

Мао Цзэ-дуннуң политиказын сойгалаан

ОТТАВА. Кытат улуска удур, бүгү делегейде коммунистиг болгаш национал-хосталгалыг шимчэшкинге удур аар кем-херекти үүлеткени дээш Мао Цзэ-дунну болгаш оон төлүүн Кытаттың Коммунистиг партиязының көскү ажылдакчызы, оон Төп Комитединиң кежигүнү буруудаткан. Кытаттың Коммунистиг партиязының хоочун ажылдакчызы, хөй чылдарда ТК-ның кежигүнү, а 1931—1935 чылдарда ККП-ниң Төп удуртулгазының бирги секретары турган Ван Мининиң делегереңгей үүлүн канада коммунистерниң «Канадиен трибюн» солунунга парлаан. Сөөлгү үеде Ван Мин Кытаттан дашкаар үүп, өске чуртка чурттаар ужурта таварышкан.

Мао Цзэ-дуннуң иштики политиказының контрреволюстуг утка-шынарын сойгалавышаан, түүлдүң автору дараазында түүлдер-биле Мао Цзэ-дунну буруудадып, ону тодаргай фактылар-биле бадыткап турар: Мао Цзэ-дун Кытаттың ажылчы чоннарының медерелинден марксизм-ленинизмни ырадырып болгаш ону бодунуң антимарксисчи, антиленинчи идеялары-биле солуурун оралдажып турар. Мао Цзэ-дун ККП-ни чылча шапкан болгаш ону антикоммунистиг чаа партия-биле солуурунга белеткеннп турар. Ол, улусчу эрге-чагырганың конституция ёзугаар органнарын чылча шапкан болгаш оларны реаксылыг, өлүрүкчү-шериг диктатураның аппарады-биле солуп турар.

Улусчу хосталга армиязын партияга болгаш улуска удур чепсек кыадыр ажыглааны дээш Мао Цзэ-дунну Ван Мин буруудаткан. Мао Цзэ-дуннуң политиказы Кытаттың аныяк салгалын төөредип база сандарадып, ажылчын аңгыга болгаш тараачыннарга ажок улуг когаралды чедирип турарын түүлдүң автору көргүскен.

Мао Цзэ-дун болгаш оон төлүүнүң культураны буза шаап, чырыдыышкынны - сандарадып, интеллигенцияны истеп сүрүп, узуткап турарын көргүскен өлүмнүг фактыларны Ван Мин айыткан. Бүгү делегей культуразы болур Гомер, Леонардо да Винчи болган Бетховенниинден Горький, Сыкейрос, Шостаковичиниинге чедир улуг чогаалчыларның чогаалдарын Кытатта хоругдаан.

Бичe национaлдарга хамаарыштыр улуг күрүнезирек шовинизмнин араатанзыг политиказын чорудуп, оларның революстуг удуртукчуларын болгаш национал кадрларын узуткап турары дээш Ван Мин Мао Цзэ-дунну буруудаткан. Ынчаарга Мао Цзэ-дун кытат национал буржуазияны болгаш оон эрге-ажыктарын бүгү хемчегбиле камгалап турар.

«Мао Цзэ-дуннуң болгаш оон төлүүнүң контрреволюстуг-кемниг үүлегединшкинниериниң уржуунда Кытаттың Коммунистиг партиязы болгаш хөй чылдарда качыгдап чораан кытат улус көзүлбээн халапты көрүп эрттирип турар. Кытат революциязының чаалап алышкыннары бүрүн узуткадыгның айыылыга таварышкан. Кытатта социалистиг тургузуушкун шуут буурап дүжеринiң айыылында тургустунган» деп, Ван Мин бижээн.

Мао Цзэ-дуннуң болүү Кытатты политиктиг реакциянын, экономиктиг бууразашкынының, культура сандаражкынының болгаш түрени байдалдың будүүлүк оруунче кирип чыган турар дээрзин автор демдеглээн.

Делегей айтырыларынга хамаарыштыр Ван Мининиң демдеглээни болза, Мао Цзэдуннуң болгаш оон болүүнүң кемниг политиказы Совет Эвилели болгаш социалистиг өске-даа чурттар-биле өжээнешкек чоруктуң, делегейниң коммунистиг болгаш ажылчын шимчээшкининиден хоорлурунуң реакциялыг, айыылдыг угланыышкынын чорудуп, национал-хосталгалыг болгаш демократтыг шимчээшкинни, тайбың дээш делегей шимчээшкининi кошкадырының угланыышкынын, делегейниң чаа дайынын күткүн үндүреринiң угланыышкынын чорудуп турар-дыр.

Совет-кытат кызыгаарга Мао болүүнүң чоокта чаа организастаан чепсектиг чонгээлери таварылга эвес дээрзин Ван Мин демдеглээн. Ол дээрге, Мао Цзэ-дуннуң антикоммунистиг болгаш антисоветчи политиказының уламчылалы-дыр. Ылаңгыя 1942 чылда Мао Цзэ-дуннуң эгелээни «стильди чурумчудар талазы-биле кампания» дээр чүве чажыт антисоветчи утка-шынарлыг турган деп, автор сагындырган. Ол болза, ленинизмниң болгаш пролетарлы интернационализмниң туруштарында турар партия кадрларынга удурланган кампания болган. Хамыктың мурнунда дерзии үүлегединшкиниериниң Совет Эвилелиниге өөренген кижилерге удур угландырган болгаш оларны «совет ховунүг болүүлелге» кирер санаан турган. Ынчаарда-ла Мао Цзэдун ленинизмниң «кытат революциязга ажыы чок... орус марксизм» деп чарлаан болгай.

Совет кызыгаарга кемниг чөнгээни организаставышаан, Мао Цзэ-дуннуң болүү коммунистиг болгаш ажылчын партияларның делегей Төвүлел хуралын (өске-даа чыздактар-биле кады) чыылдырарынга шаптыктаарын оралдашкан дээрзин Ван Мин демдеглээн. «Мао Цзэдуннуң антисоветизмни болгаш антикоммунизмни кайы хире хоозун болгаш бужарчүдек, авантюристи болгаш айыылдыг чадага ам безин четкенин бо фактылар тодаргай көргүзүп турар» деп, автор бижээн.

Өлүрүкчү чорук, иүүл-даа, хоозун авыластыг, оптут арталар-даа Мао Цзэ-дунну болгаш оон болүүн чайлаш чок аштырышкындан камгалап ап шыдаваc деп Ван Мин чүүлүнүң түүнелинде бижээн.

ИЛЬИЧИНИҢ ЧАГЫГЛАРЫН ЁЗУГААР

ЧАСКА МАКТАТКАННАР

Кылаң шил-биле ханаланган делгиирлериг, делгем залда он-он трактор чыскалыпкан турар, парадка көстүп үнүп келгензиг-даа. Дугуйлуг бичии тракторлардан 220 ат күштүг «Кировчу» болгаш Харьковка бүдүрген, 150 ат күчүлүг «Т-150» ышкаш, кончуг улуг тракторларга чедир бистиң үлетпүрүвүстүң бүдүрүп үндүрүп турар чүүл бүрү чергелиг, маркалыг хамык машиналарын ында делгеп көргүскен. Оларның дугайын СЭКП ТК-ның октябрь (1968 чылдагы) Пленумунга чугаалашкан.

ССРЭ-ниң УАЧД-зиниң «Кодээ ажыл-агыйны механизастааны болгаш электрижиткени» делгиириниң экспонаттары тараажыларның чепсектериниң хөйүн, чүүл-бүрү хевирлиин, кодээге бүдүрүп бээр техниканың сайзыраңгайжыл турарын көргүскен. Чаа машина болганы-ла улам улуг күчүлүг, ажылдаары бүдүрүкчүлүг, бүгү тала-биле таарымчалыг. Ийи миллион машиналыг бистиң трактор парыгывыстың күчүг-шыдалы улам улгадып турар. Бо чылдың чазы аңаа хамаарыштыр база бир онза байырладыг.

Совет тракторларны эң баштай бүдүрүп эгелээвинден бээр ам 45 чыл эрткен. 1923 чылда Бүгү-эвилелдиг кодээ ажыл-агый делгелгези ажыттынганда, Ада-чуртка шенеп бүдүрген тракторлар сонуургавчыг болган. Оларның бирээзи Украинаның мурнуу талазының кодээ ажыл-агый машиналарының трезиниң 1923 чылдың март 10-да бүдүрүп үндүрген «Запорожчузу» болган. Ону бүдүрериниге 150 пуд металл чарыгдаттынган. Боттарының хуралынга ажылчынарының чаңгыс үн-биле хүлээп алган доктаалында мынча дээн: «Заводтуң эң баштай бүдүрген трактору РКП-ниң 25 чыл ооңга алдар болдуруп, пролетариаттың баштыцчызы В. И. Ленинге белек кылдыр сундувус. Эш Ленинни бистиң заводувустуң хүндүлүг слесары кылдыр данзылаар деп доктаатка ш, эш Ленинге байыр чедирдиңер...»

Ол заводка онза бүдүштүг трактору чогаатка ш, эки эртээн, ооң ол машиназының ажылдаары бедик бүдүрүкчүлүг дээш делгелге диплом тывыскан.

Ол трактор эрги болгаш чаа кодээ ажыл-агый машиналарының, дериглериниң сонуургавчыг деңнелге коргүзүүнге киришкен. Шөлдүң бир талазында тараажыларның ыяш андазылыпары болгаш өске-даа бурунгу чепсектери тургузлаан. Оон кожазында «Мындыг чораан» деп плакат көстүп турар. Ооң дужунда бир талага «Мындыг болур» дээн плакаттыг, чаа машиналарның дозузу кылаңнаар. Ильичиниң тараачыннарга бээр деп күзеп чораан чүс муң трактору-нуң баштайгылары ол тракторлар болган.

Үлетпүрүүң трактор бүдүрүп үндүрери баштай «Кызыл путиловчу» заводка организастаттынган. Баштайгы трактору завод 1924 чылдың апрельде бүдүрүп үндүрген.

Ам бистиң трактор бүдүрер тергиин чергелиг үлетпүрүвүс бар. Ооң чүгле бо чылын бээш кодээге бүдүрүп бергеи машиналары 306 муң. ССРЭ-ниң УАЧД-зинде делгеп көргүскен чаа техника ховуларга кээп ажылдай бээр.

ЛАҢЗЫЫНЫҢ БИЙИРИНДЕ

(Эгези 2-ги арында).

келириң тодаргай көргүзүп турар. «Россияга каттышканының байырлалы» деп чуруктa Тываның бойдус чурумалын, ында хайныккан база-ла эвилелди турғускан хүндеп эгелээш, ооң даргазы болуп ажылдап турар. Тываның чурукчулар эвилели кыска үениң дургузунда бут кырынга быжыы-биле турупкан. ССРЭ-ниң Чурукчулар эвилелиниң кежигүннериниң саны ам үзүрби ажып турар.

Ленин кудумчузунда беш каът чурталга бежыңы бар. Ооң эң-не кырында чурукчуларның чогаадыкчы мастерскаязы кайы ыяктан-на алдең. Ооң бир делгем, бедик өрээли Сергей Лаңзының чурук чуруур мастерскаязы. Аңаа чеде бергеш, ооң чогаадыкчы ажыл-ижи-биле таныштым. Чаа чуруп доозкан чамдык чуруктарның буду безин кеңээн болду. Сомнай чуруп каан чуруктары мырыңай эңдерик. Хову-Аксында беш чылдың улуг тудуун чураан чурук. Ооң ындында Таңды-Уланың ак хар шыптынган баштары, калбак эзимнер, хаяы кашпалдар. Эзи черин ленинчи идеяның ынчаар чаартып, чаа амыдыралды тургузупканы тодаргай көстүп турар. В. И. Ленининиң Кремльдиң иштинде турар чуруун чаа чуруп доозкаш, тургузуп каан, мерген угааның кижизиниң онзагай мозу-шынарлыы, эң-не кижизин, бодүүнү илдең кылдыр чуруттунган. Карл Марксты ажылдаар кабинединде ном тудуп алган турар кылдыр чуруурун бичезөкпап каш, мээ салган айтырымны мынчаар харылады:

— Ленин башкының үс чылынга холбаштыр кылыр ажылдарым-на хөй. Чоокта чаа Шушенское чораш, баштыңчының дыштанып турган чадырын, ленинчи черлерни чуруп алдым. Ленин биле тыва аңчы кижиниң ужуражылгазының дугайында чурук чуруур улуг планым бар. Ооң баштайгы сомнарын кылгыладым. Ам-даа хөй катап боданыр, хөй сомнаашкынарны кылыр мен.

Тюлюш КЫЗЫЛ-ООЛ.

ЧУРУКТА: космонавт А. А. Леонов, РСФСР-ниң алдарлыг чурукчулары С. С. Лаңзы, В. С. Рогаль.

ШЫДЫРАА

УЛУГ МАРГЫЛДАА ЭГЕЛЭЭРИНИҢ БҮДҮҮЗҮНДЕ

Хөл-шыдыраага делегей чемпионоу-биле ойнаар эрге дээш үш чылда үргүлчүлеп келген демиселдер канчаар доозулганы номчукчуга билдингир. Ам шыдыраага ынакшылдыглар делегей чемпионоу Тигран Петросян-биле оске совет гроссмейстер Борис Спасскийниң ооңун четтикпейн манап турар. Делегейниң бирги черн дээш бо маргылдааның оргкомитединиң даргазы Москва хоорай Советиниң күүскомунуң секретары А. М. Пеговтан ол маргылдаага хамаарыштыр мооң адаанда саадыңган айтырыгларга харыылап боорни СЭТА-ның корреспондентизи дилээп.

МАРГЫЛДААНЫ КАНЧААР ЭРТТИРЕРИЛ?

— Ооң хүн чуруму тодаргайлаттынган. Маргылдаа үезинде. мооң мурнундагызы дег, үзүрби дөрт салыг болур. Ынчаарга база-ла, үш чыл мурнунда дег, Борис Спасский база катап Москваның эстрада театрынга Тигран Петросян-биле «тулчуушкунну» эгелээр. Ынчаарга совет корукчулерге таңчылчаан таарымчалыг чүве чүл дээ, маргылдаага ким-даа тиилээр чүве болза, делегей чемпиону бистиң чуртувустуң бодунуу болур.

Апрель оң ийиде маргылдааның ажыдыышкыны болур, баштай агы-биле кымның ойнаары база тодаратпынар. База-ла мооң мурнундагызы дег, маргылдааның судьялары делегей гроссмейстерлери Альберик О. Келли (Бельгия) болгаш Мирослав Филип (Чехословакия) олар болур. Ону ойнакчылар боттары чүүлдүг деп чөпшээрешкенивер. Секупзантылары база-ла мурнундагызы дег: Петросяның — гроссмейстер Исаак Болеславский, Спасскийниң—гроссмейстер Игорь Бондаревский.

Бирги салыг—апрель 14-те. Маргылдааның киржикчилери неделяда үш ойнаар: понедельникте, средада болгаш пятницада салыг 16 шак 30 минутада эгелээр. Төндүрбээн салыгларны—вторникте, четвертте болгаш субботада ойнаар. (Ынчаарга төнмээн салыгларны ойнаар чери эстрада театры эвес, а төп шыдыраа клуву). Дыштанып хүнүерн—воскресенье.

Петросян он ийи сааныг болур болза, бодунуң чемпион адын камгалап алганы ол дээрээн мында немен каайн. Ынчаарга бир эвес Спасский тиилеп ген чедип алыр дээр болза, бети-ле дээрге 12,5 сааныг болур ужурлуг.

ШЫДЫРАА ДЕЛЕГЕЙНИҢ СОНУУРГАЛЫН ХАЙНЫКТЫРЫП ТУРАР. БО МАРГЫЛДААНЫ КАНЧААР ЧЫРЫДАР ДЕП ТУРАРЫНЫҢ ДУГАЙЫНДА КАШ СӨСТЕЙ ЧУГААЛАП КӨРҮҢЕРЕМ?

— Эрте-бурунгудан бээр ойнаа келген бо солун ооңга ийи шылгарангай шыдыраачыларның ужуражылгазынга сонуургал кончуг улуг харын. Ол сонуургалды хандырарын чөрле кыэдар бис — дээш, оргкомитеттиң даргазы уламчылаан.—Апрель 4-те, үзүдүс, төп шыдыраа клувунга парлалга конференциязын чыыдырар. (Аңаа апрель сесте делегейниң хөрөөжен шыдыраачыларындан шыдыраа «данғыназы» болур эргени чаалап алыры дээш база-ла бистиң ада-чурттуларывыс Нона Гаприндашвили биле Алла Кушпириң араазынга эгелээр деп турар маргылдаа дугайында чугаа база болур). Петросян биле Спасскийниң маргылдааның байырлачыгы ажыдыышкынын телевидение корукчулери база көөрлер. Бо маргылдааларны телевидение болгаш радио үргүлчү чыыдар. Бүгү салыгларны неделяда бир катап үнер «64» болгаш түсхай бюллетень парлаар. Мээң билип турарымбиле алырга, силерниң агентилеглиер боттарының телетайптарын эстрада театрынга тургускулааш, удурлажыкчыларның көштерин, тайылбырларны болгаш ооң-даа өске ооң-биле холбашкан чүүдерни бүгү делегейге база дамчыдары чугаажок.

ПАРЛАЛГА БЮРОЗУП ТУРГУЗАРЫ ЧУГААЖОК БООР АЛЕ?

— Чугаа-даа чок... Ооң удуртукчузу делегей мастери Михаил Юдович. Ол бодунуң дузалакчылары-биле маргылдааны шалыпкын болгаш дозу чырыдар төлээде, информация агентилеглиерине, солуннарга, радио болгаш телевидениеге олардан хамаарышкан болдунар-ла чүүлдерни кылырлар.

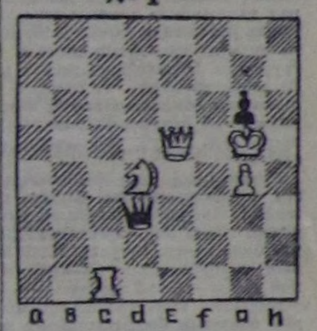
Театрның фойезиниге салыларны көргүзер көргүзүг самбыраларын тургузаар. Көрүкчулерге тайылбырны шыдыраа талазы-биле бедик мергежилдиг түскай кижилер кылыр. Ооң-биле кады хүннүң-не гроссмейстерлерниң болгаш мастерлерниң лекциялар номчаан турарын. ол ышкаш харыы үпаа хөй кижи-биле ойнаарының сеансыларын база көрүп турар.

Маргылдаага бүгү делегейниң шыдыраа федерациязының төлөөлекчизи болуп делегейниң экс-чемпионоу Макс Эйвениң келириниң дугайында дыңнадыг алдынган. Ол ышкаш даштыкы чуруттардай элээп каан сураглыг шыдыраачылар келир дээрэйн манап турар бис.

Делегей чемпионоу болур дээш маргылдаалар неезеде чидиг демиселге эртип тургулаан болгай. Ынчалза-даа бо удаада «тулчуушкун» эң-не чидиг болур деп турар. Шыдыраага эң бедик мергежилдиглериниң бодалы база ындыг. Ындыг чүве болганда шылгарангай шыдыраачыларның ооңун хайгаараары бүскэ улам-на солун болур—деп, А. М. Пегов түнеп чугаалаан.

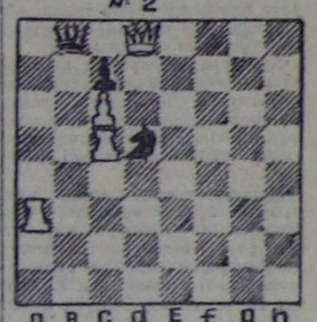
КЫМ МУРНААРЫЛ?

№ 1



а b c d e f g h

№ 2



а b c d e f g h

БОДАЛГА № 1 — Ак тала эгелээш, ийи көштең мадылаар.

БОДАЛГА № 2 — Үш көштең мадылаар

Виктор АРТЫНА тургускан.

Редактор К. Н. ДИГА.

СУГ АРЫГДА—АМЫДЫРАЛГА ТААРЫМЧАЛЫГ

ХЕМНЕРНИҢ, хөлдериң, хөөлбектериң бокталдырып, хирлендирбес талазы-биле бистиң чуртувуста калбарган демиселде бүгү чон киржип турар. Бүгү-ниитиниң, ажыл-агыйларның киржилгези-биле сугну хирлендирбес талазы-биле улуг ажылдар кылдынган.

Сугну хирлендирбес талазы-биле бистиң республикага сөөлүг чылдарда элээп хемчеглер алдынган болгаш моон соңгаар уламчылаар. Тываның балык камгалал инспекциязы бо чылдың январь, февраль айларында Улуг-Хемниң болгаш Чадаана хемниң унгарынга хыналда чорударга, дүвүрээзиниг байдалдар көзүлген. Инспекция чери буруулуг кижилерни илередип, кеземчеже киргген.

Ыяш заводундан куду Улуг-Хемниң ол-бо талазында эриктерде чурттап турар улус богун, чуундузун эриктерге төп, сугну хирлендирип турар. Ол ышкаш чамдык тудуг организациялары артынчыларны төп турары хыналдадын көзүлген. Чижээ, Кызыл хоорайның Щетинкин—Кравченко, Паромная, Набережная, Безымянная кудумчуларында чурттап турар Я. Мамышев, А. Калинин, З. Мазипина, Р. Денега, М. Глазнов, И. Степанов, А. Кузенков, Н. Мельниченко, Чадаана хоорайның Набережная, Октябрь кудумчуларында Т. Кара-Сал, М. Куулар, Н. Ермолаев болгаш өскелер-даа Улуг-Хемче, Чадаана хемче богун, чуундузун үргүлчү төп, сугну хирлендирип келгиннер. Оларга кеземчени көргүскен.

Бо чижектер чүвү көргүзүп турарыл дээрге, Сибирьниң күчүлүг хеми—Улуг-Хемни хирлендирип, бок, бензин, керосин болгаш өске-даа химикаттар төгер чорук балыктарны узуткап, ооң суун ажыглап турар кижилерниң кадыкшылынга багай салдарны чедирип турар. Хемнер, хөлдер болгаш хөөлбектер арыг болганда, ында дириг организмниң амыдыралынга, сугну хереглээринге таарымчалыг байдал тургустунар.

Хемнер, хөлдер, хөөлбектер эриинде хоорайларның, суурларның чурттакчылары чайын сугта эштип, арыг агаарны тынып, культурлуг дыштанырын күзээр. Чамдык кижилер, ажыл-агый черлерин шил, демир аймаан сугже төгер чорук, дыка хөй. Улуг-Хемниң Кызыл хоорай кавызында кеззөнде шил, демирдес аймаа эмгежок болгай. Хем эриинге чемненген кижилер шилдерни, лаазаларны сугже кидр октагылаптар болгай. Ону болдурбас хемчеглерни хаматы бүрүзү алыр херек. Чайын дыштаныр болгаш аңаа-даа хүннерде Улуг-Хемни куду хөй шилдиң, лаазаның салдан бадып турарын көөр болгай бис, олар ыравас сугга дүвүнче кире бээр, ыланғыя элээдп уруглерга дыка озалдыг болуп турар.

Сугже элдеп эзин чүве төгерин, октаарын шыңгыы хорудаар ой келген. Бо талазы-биле Тываның балык камгалал инспекциязы чамдык ажылдарны чорудуп келген, ам-даа чорудар. Ынчангаш бистиң хемчеривис көрүнүкчелиг турар арыг турузун дээш демисел бүгүнниитиниң хөрөө болур ужурлуг.

Ф. СЕЛИП,
балык камгалалының улуг инспектору.

ХООЧУН АҢЧЫНЫҢ НОМУ

«Таёжные секреты»—(«Тайга черниң чажыттары»)—хоочун аңчы Б. В. Кошкинниң ному. Геологтарга болгаш топографтарга, арга-ыяш камгалакчыларынга, эгелеп чоруур аңчыларга, геологтуг походтарның киржикчилери пионерлерге болгаш школачыларга база аңаа-ла туристерге ажыктыг ол номда хөй-хөй чугула сүмелерни берип турар.

Ооң арыннарындан эзим, тайга черлерге чүрттаар оран-саваны канчаар тудар, эм болур оът-сигенперни, үнүш дазылдарын





канчаар ажыглаар, эзимниң байлак продуктуларын канчаар белеткээр, аңга капканарны канчаар салыр дугайын билип ап болур силер. Агаар-бойдустуң өскерли бээрининг баштайгы демдектерин, ыргай калбак эзимге чораашаспас дизе чүнү, канчаарының дугайын база билип ап болур.

Номнуң автору тайганы чүгле билир эвес, харын база аңаа ынак. Ол номну номчаан кижи оранның байлаан ажыглазары-биле кады, ону үнелээр, кампаар херек деп түвени бодап чоруур апаар.

Ол номну хереглээр дизинерээ, Иркутск хоорайның Горький кудумчузу, Бойдус камгалалының иштителининиң область чөвүлелинден чагыыр, ол чер силерже номну почта-биле немелде төлеле ёзугаар чорудуп бээр.

Номнуң авторунуң Тожуга чораашыртткан бойдустуң кышкы чурумалдары деп фотоларын көрүңер: «ХАР АДЫГ» биле «ХАР ЧЫЛАН».

С. КУЖҮГЕТ.

Солгон тамызының элдептиг тывызыктары

Чоон Саянда Солгон сыннарының тайга девискээринин чоогунда Мариновка болгаш Таможенка суурлардан ырак эвесте тамыда Сибирьниң «бүгү» бар дээр тоолчургу чугаасоот шагдан тура дыңналып келген. Ону билир кижилер оон чиктин сүргей, човуурган турганзыг үннер дыңналыр чер дижир.

Ол тамыны шинчилээр, ооң ыыт-даазы дыңналып турарының чылдагаанын тодаргайлаар дээш, Сибирьниң күй шинчээчилери мындаа чаа ынаар кирип чораан. Камгалал хереселдерин ийи шак дургузунда эотеп, дериглерин хынап алган соонда тамыже кирер ажыл эгелээн. Күй шинчээчилери доштуг тамыны куду алзы он ийи метр ханылап кирген соонда «буктуң ондан-остаарының» чажыды билдине берген: кончуг сүргей үннер шимээргеп үнериниң «амыргазы» чуга-чуга каптазынынар кылдыр дашталган ак довурак болган. Оларга чер иштинден үнген агаар чадгыс талалап дээрге, уяңгылыг үннер тыптып үнер. Үннер тамы иштининг үлдүреш ханаларындан кайтыккаш, үш-үдүрүм кылдыр оскерлип келирде, кижи човуурган-даа турганзыг кылдыр дыңналыр апаар.

Сибирьниң эртемденнери шинчилеп көөрге, ол тамының ханызы тозан метр хире болган. Күй унунуң кол кезээнден палеонтологияның ховар тывыглары — бурунгу шагның амытаннарының сооктери тывылган.

Солгонвуң чер аксының чажыттарын шинчилеп алеретенни Чоон Сибирьниң ховар куйларын шинчилээриге чугула базым болган деп, «Красноярский рабочий» солун дыңнаткан.

Жан КАЦЕР, ПМА-ның корреспондентизи.

ТЫВА ЭКИ ТУРАЧЫЛАР АТТЫГ КУДУМЧУ

Бурунгудан бээр төөгүлүг украин Дубно хоорай (Ровно область)—Н. Гогольдуң «Тарас Бульба» тоожузунуң ыры болган, алдар-сураглыг казак шивээ,—немец-фашистиг эжелекчилерден хосталган хүнүнден бээр 25 чыл болган ооң демделээн.

Ол украин шивээ дээш тулчуушкуннарга гвардейжи капитан Кечил-оолдуң командылаан тыва эки турачылар эскадрону онза шылгараан. Фашистерге удур ол эскадрон Ровноның Морозов аттыг казак 8 дугаар аътты шериг дивизиязының хүрээлеңинге дайылдажып турган.

Тыва хөй-хөй эки турачылар украин черге маадырларың олуму-биле олген. Дубноның ажылчы төөгүлүг депутаттарының хоорай Советиниң күүкомунуң шиитпирин ёзугаар тыва гвардейжилериниң шылгаралынга тураскаал кылдыр хоорайның бир кудумчузуи тыва эки турачыларның адыбиле адаан. Тураскаал самбырызында мынча дээн сөстерни сиилбирлеп бижээн: «Дубно хоорайны немец-фашистиг эжелекчилерден 1944 чылдың февраль—мартта хостаан Тыва эки турачылар аттыг кудумчу».

(СЭТА-ның корр).

ӨЛЧАЛЫГ БИЛЕТТЕР КЫМГА ТАВАРЖЫРЫЛ?

1969 чылдың акша-бараан лотереязының ийи үндүрүлгезиниң ойнашкыныңың тиражы апрель 17-де Томск хоорайга болур.

Тиражка «Волга», «Москвич» болгаш «Запорожец» автомобильдер — 228, ындыг марканың мотоцикдери — 513, мотороллерлер—228, хеме моторлары—114, хөй санныг радиоприёмниктер, магнитофоннар, шактар, дүктен кылган херөөжен жакеттер, нейлон хөйлеңнер, эр, херөөжен «болонья» плащтар болгаш өске-даа өртектиг чүүдерни ойнап ап болур.

Ооң ыңай 1 рубльден 1000 рубль чедир акша ойнашкыны бар.

Лотерея билеттерин садып алырын утпаңар!

АЖААЛГА КАССАЛАРЫНЫҢ ЭРГЕЛЕЛИ.

редакцияның адреси

Кызыл, Щетинкин—Кравченко кудумчузу, бажың № 3. ТЕЛЕФОННАР: Редакторнуң 24-63, редакторнуң орадакчыларының болгаш пропаганда кылдызының 35-24, харыысалгалыг секретарының 23-35, партийжи амы зырал кылдызының 23-54, культура кылдызының 37-13, көдэ ажыл-агый кылдызының 21-47, клетпур кылдызының 22-64, чагаа база совет тургузуг кылдистериниң 21-27, информация кылдызының 20-60, бухгалтериянын 31-75, корректорларның 22-11. Солун келгейи бергизи 22-75 телефонче толгаар.

Солун неделяда алды катап үнер

Тыва АССР-ниң Министрлер Чөвүлелиниң янында партиялга эргелелиниң типографизазы (Кызыл, Щетинкин—Кравченко кудумчузу, 1). ТС — 00393.