БҮГҮ ЧУРТТАРНЫҢ ПРОЛЕТАРИЙЛЕРИ, КАТТЫЖЫҢАР!

1925 чылда үндезилеттингеп

ШЫН

СЭКП Тыва обкомунуң, Тыва АССР-ниң Дээди Совединиң болгаш Министрлер Чөвүлелиниң органы

1969 ч. МАРТ 11 ВТОРНИК № 59 (7905).

Өртээ 2 көп.

ТИИЛЕКЧИЛЕРГЕ — КЫЗЫЛ ТУКТАР

РСФСР-ниң Министрлер Чөвүлели-биле ВЦСПС 1968 чылдың дургузунда мал ажылының продуктуларын будуреринң, белеткээрин көвүдедири, малдың, куштуң продуктулуун бедидери, мал ажылын орулгалыг сайзырадыры дээш автономнуг республикаларның, крайларның, областарның, автономнуг областарның социалистиг чарыжының түңнелдерин чугаалашкан.

Чарышка бирги черлерни соңгу-барыын зонадан Вологда область, төп зонадан Тула болгаш Ярослав областар, Волга-Вятка зоназындан Марий АССР, Поволжье зонадан Татар АССР биле Ульяновск область, Соңгу Кавказ зоназындан Ставрополь край, Барыын-Сибирь зоназындан Новосибирск область, Ыраккы Чөөн чүк зоназындан Хабаровск край, Соңгу чүк зоназындан Камчатка область алган. Чарыштың тиилекчилеринге РСФСР-ниң Министрлер Чөвүлели биле ВЦСПС-тиң шилчиир Кызыл туктарын болгаш акша шаңналдарын тывыскан.

Чарышка ийиги черлерни зоналар аайы-биле Псков, Калинин, Орёл, Рязань областар; Мордва АССР; Белгород болгаш Калуга областар; Куйбышев болгаш Пенза областар; Адыгей автономнуг область; Карел болгаш Коми АССР алган. Оларга акша шаңналдарын тывыскан.

1968 чылда мал ажылын сайзырадырыгга Башкир АССР-ниң, Амур, Брянск, Волгоград, Горький, Иваново, Киров, Ленинград, Липецк, Москва, Мурманск, Омск, Оренбург, Сахалин, Тамбов, Тюмень, Челябинск областарның болгаш Еврей автономнуг областың колхоз, совхозтарының эки ажылдаанын база демдеглээн.

(СЭТА).

МУРНУУ-ДАА, СОҢГУ-ДАА ЧҮҢЧЕ

Уралдың автомобиль заводунуң шуштуруунган соңгу чүкке ажылдаар кылдыр таарыштырган, баштайгы «Урал-375Б» автомашиналар будуп үнген. Оларны Кыдыккы Соңгу чүк районнарынче чорудуп берген. Изиг климаттыг девискээрлерге баар «Урал-375Б» машиналарны будуруп үндурериниң белеткели чоруп турар.

Марттa ширин соок уе арткен соонда, чүгле чылый бергени-даа эвес, харын чаа чылда ажылдап эгелээнинең башгайгы чаагай түңнелдери Уралдың автомобиль будурер ишчилеринге база өөрүнүүр.

Будурүлге черинің коллективи ам безин планнан ажыр алды чүс мың рубльдиң продукциязын будуруп үндүргең. Көдээ ажыл-агыйга автомобильдерниң артык кезектерин будуруп бээр хүлээлге чедиишкинниг күүсеттинип турар.

Урал автозаводунуң коллективи беш чылдың дөртку чылында чорбас чери чок, аар чүүк сөөртүр машиналар будуруп үндүрерин арткен чылдаазындан барык он беш хуу көвүледир.

(СЭТА-ның корр).

МУРНАКЧЫЛАРНЫҢ ХҮРЭЭЛЕҢИН КӨВҮДЕДИР

Республиканың көдээ ажыл-агыйының кол адыры — мал ажылында мурнакчыларның саны чыл келген тудум уламна озуп турар. Ол болза хөй эътти, сүттү болгаш дүктү будурерин хандырып турар, эң-не берге болгаш харыысалгалыг ажылдың кижилери-дир. Мындыг сан дыка солун болуп турар. Бир эвес, беш чыл планының баштайгы чылы болур 1966 чылда бистиң республикага 100 хойдан 100—123 чедир хураганны менди азыран доруктурган хойжуларның саны 76 турган болза, 1968 чылда 100 хойга опааштыр 100—128 чедир хураганны алганнарның саны 102 апарган. Ынчаарда 11 хойжу бригадалар 100 хойга опааштыр шиитизи-биле 90—109 хураганы алган, а эрткен чылын мындыг бригадалар 23 четкен. 1966 чылда бир инектен 1800—2830 литр чедир сүттү саап алган мурнакчы саанчылар 80 турган болза, оларның саны 1968 чылда 118 четкен болгаш чангыс инектен саап алыр сүт 3193 литр четкен. Бо саннар бистиң кижи бүрүвүстү өөртүп турар.

Мурнакчыларның саны өзүп турары эки-дир, харын. Ынчалза-даа кол чүве болза, оларның ажылының арга-дүржулгазын бүгүдеге нептередири, хожудан турарларны оларның деңнелинге чедир кодурер дээш күженнишкинниг демиселди чорудары болгай. Бо талазы-биле ажыл кайда база канчаар чоруп турарыл? Мурнакчыларның дүржулгазын нептередир ажылды эки тургусканының үлегер-чижээн Таңды районнуң «Межегей» совхозтан көрүп болур. Ол ажыл-агыйның сүт-бараан фермалары соолгу үш чылдарның дургузунда инектен саап алыр сүттүң талазы-биле республикага бирги черни эдлеп келген. Бо дээрге таварылга эвес болбайн аан. Ында малдың уксаа шынарын экижидери, чем-суурун тургузары-биле чергелештир, мурнакчыларның арга-дүржулгазынга, саанчыларны өөредиринге улуг кичээнгейни салып турар. Ынчангаш межегейжилерде бедик көргүзүглүг саанчыларның саны чыл келген тудум өзүп турар-дыр.

Ол шыкаш, Чөөн-Хемчик районда «Сүт-Хөл» совхозту чижекке ап болур. Ол ажыл-агыйда чүгле мурнакчы хойжулар эвес, харын мурнакчы хойжу бригадаларның саны база өзүп турар. Чижээ, 1966 чылда ында төрүүр 100 хойга опааштыр-114 хураган алган чүгле чангыс хойжу турган болза, 1968 чылда ындыг кижилерниң саны он ажа берген. Оларның чүс хойдан алган хураганының саны 124 четкен. Ук ажыл-агыйга ынчан мурнакчы хойжу бригада чок турган болза, ам олар 4 апарган. Мурнакчы дүржулганың школазы совхозта ажылдап турар.

Бии-Хем районнуң «Кызыл тараачын» колхозунуң эки эгелээшкинин база демдеглеп болур. Көдээ ажыл-агыйның мурнакчыларының дүржулгазын нептередириниң кабинединде органнзастаан болгаш тодаргай ажылдарны чорудуп турар. Кабинеттиң човулелинге көдээ ажыл-агыйның янзы-бүрү түскай эртемнигнерин, мурнакчыларны, экономисти болгаш инженерни киирген. Мурнакчыларның дүржулгазын өөренириниң планын ажылдап кылгаш, човулел бодунуң ажылын ону ёзугаар чорудуп турар. Пропаганда чорударының техниктиг чепсектери-биле ук кабинетти дерээн болгаш мурнакчыларның арга-дүржулгазын коргүүп турар делегелерни организасташ турар.

Мурнакчы дүржулганы нептередириниң шак мындыг кабинеттерни, школаларны ажыл-агый бүрүзүнге тургузары, ол ажылга түскай эртемнигнерни болгаш мурнакчыларны хаара тудары колхозтарның база совхозтарның партия организацияларының чугула сорулгазы болур.

Көдээ ажыл-агыйны хогжүдери-биле партияның болгаш чазактың берип турар идиглери ана боду-ла бистиң экономиктиг хогжүлдевистиң быралары болу бербес болгай. Ону амыдыралга кижилер: түскай эртемнигнер, бригадирлер, звено удуртукчулары, механизаторлар, бодүүн ажыл-ишчилер боттандырып чорудар. А мал ажылының продуктуларын будурерин көвүдедир толээде, мурнакчы эртемнің болгаш практиканың чедиишкиннерин, мурнакчыларның дүржулгазын өөренир херек. Бригадирлерни, механизаторларны, ховузуларны, малчыннарны, өске-даа мергежилдин кадрларын белеткээринге мурнакчы дуржулганың школазы улуг роль-ду ойнаар ужурлуг.

Беш чыл планының дөртку чылында бистиң республика мал ажылының продуктуларын будурерин: эттиг диниг деңзи-биле—40 муң тонна, сүттүг—75 муң тонна, дүктүг—2800 тонна болгаш дагаа чуургаларын—20 млн. кезек чедирер ужурлуг. Моны чедип алыры чиик эвес сорулга-дыр. Ленинчи юбилейниң будүүзү болур бо чылын ол опаалгаларны күүседиринче бүгү күштерни болгаш курлавырларны мобилизастаары—көдээниң партия организацияларының, ажыл-агыйлар удуртукчуларының, түскай эртемнигнерниң хүндүлүг хүлээлгези. Мурнакчыларның дуржулгазын ажыл-ишчилериниң ортузунга нептередири бо херекке чугула рольду ойнаар.

Мурнакчыларның дуржулгазын нептередириниң база бир хевири—социалистиг чарыш болур. Ындыг болганда, чарышты калбартыры, ажыл-ишчи бүрүзүнүң кылыр болгаш чедип алыр чүүлүн тодаргай айтыры, аалынган хүлээлгелериниң хыналдазын удаа-дараа чорудары, түңнелди он хонуктан, азы айлап үндүрери эргежок чугула. Чарыштың түңнелдиг болурун чедип алырынга шаңнал-мактал системазын ажыглаар херек. Мурнакчы малчыннарга эзерлиг аът, эт-сеп болгаш акша бээрин практикалап турар Барыын-Хемчикте «Большевик» колхоз, Улуг-Хемде «УТКА 25 чылы» совхоз, Бии-Хемде «Кызыл тараачын» колхоз болгаш өске-даа чамдык ажыл-агыйлар шын кылып турарлар.

Ажыл-агыйларның аразынга дуржулга солчурун организастаар херек. Мурнакчыларга барып, оларда ажылды канчаар тургускании көрүп, танышарын амдыызында кошкак организастап турар. Дуржулга солчурунуң айтырыын ажыл-агыйның удуртукчулары моон соңгаар чогуур негелдениң деңнелинче көдүрер ужурлуг.

Көдээ ажыл-ишчилериниң ортузунга политмассалыг ажылды, информацияны күштедирери, кайда кым, чаа чүүл кылыпканын дыңнадып нептередири, мурнакчылардан өөренир чорукту организастаары, хожудан турарларны өрү тырттары, чедип алдынган чүүл-биле кызыгаарлаттынмайн, бар аргаларны үре-түңнелдиг кылдыр ажыглаары, ажыглаттынмайн турар болдунар аргаларны болгаш курлавырларны дилеп тывары—көдээниң партия организацияларының соңгаарладып болбас сорулгазы болур.

СЭКП-ниң Тыва обкомундан Тыва АССР-ниң Дээди Соведининң Президиумундан Тыва АССР-ниң Министрлер Чөвүлелиниңден

СЭКП-ниң Тыва обкому, Тыва АССР-ниң Дээди Соведининң Президиуму, Тыва АССР-ниң Министрлер Чөвүлели Совет Эвилелиниң Маадыры, Каа-Хем районнуң «Бүрен» совхозунуң кол агроному **Василий Петрович БРАГИННИҢ** 1969 чылдың март 9-та назы-харынын 43-кү чылында хенертен мөчээнниниң дугайын ханы кажыдал-биле дыңнадып тур.

СЭКП-НИҢ ТЫВА ОБКОМУ — ТЫВА АССР-НИҢ ДЭЭДИ СОВЕДИНИҢ ПРЕЗИДИУМУ — ТЫВА АССР-НИҢ МИНИСТРЛЕР ЧӨВҮЛЕЛИ

Совет кызыгаарлар ыдыктыг!

МОСКВА. (СЭТА). Совет-кыдат кызыгаарга кыдат чагырга черлериниң организастаан чөңгээзинге удурланыышкынының митингилери «Кадымыр болгаш Маска» заводтуң цехтеринге болган.

Цех начальнигги И. Черный, каңнакчы А. Миронов, мастер И. Леонов, вальцовщик М. Мерзликин митингиге сөс алган, маоцзэдунчу чөңгээлекчилерниң үүлгедиглерин киледеп буруу шапкан.

Чыылганнар Төрээн чуртту болгаш улустуң мурнунга боттарының хүлээлгезин ак сеткилдиг күүсеткен совет кызыгааржыларга өөрүп четтиргенин илергейлээн доктаал үндүрген.

Чөңгээлерни соксадыр!

АШХАБАД. (СЭТА). Кыдат чагырга черлериниң совет кызыгаарга чөңгээ кылганынга холбаштыр удуралыышкын илергейлээриниң митингилери Туркменияның наймысылалынга эрткен.

— Совет чазак кыдат улусбиле харылзаларга найыралдыг сагыш-сеткилди удуртулга болдуруп турар. Ындыг турбуже кыдат чагырга черлери ойлукчок чөңгээлерни кылып турар-дыр. Кыдат чагырга черлериниң чөңгээлиг үүлгедиглери ойтур шаптырыышкынга таваржыр болгаш шиитпирлиг хоруттурар деп, Совет чазактың медеглээнии деткип тур бис.

Ашхабадтың хевис фабриказының коллективиниң митингизинге хевирчи Огульбике Ходжаева ынчалдыр медеглээн.

Сөс алганнар совет-кыдат кызыгаарга чөңгээлер болуруп соксаткан турарын негээн.

Кыдат чөңгээчилерге каргыш!

КИЕВ. (СЭТА-ның корр). Кыдат чагырга черлериниң чөңгээлиг үүлгедиглерин украин улус бистиң чуртувустуң бүгү ажылчы чоннары-биле кады каргаан. Бүгү республикада митингилер, хуралдар эртип турар.

— Бистиң Төрээн чуртувустуң кызыгаарларын ыдыктыг. Калчаалыг дүржоктарның кандыг-даа халдаашкыннарын үндезини-биле хоруурун негеп тур бис —деп, Киевтиң арматура-машина будурер заводунга слесарь Д. Е. Варфоломеев чугаалаан.

Демир-бетон кылыглар будурер 1 дугаар заводтуң коллективиниң митингизинге япон эжелекчилерден кыдат дезиекээрни хостаары дээш тулчуушкуннарның киржикчизи С. Д. Жигарёв сос алгаш, бүдүрүлге черинің ажылдакчылары КУР-нуң чазаанга Совет чазактың нотазын бүрүнүбиле деткип тур деп медеглээн.

Кыдат чагырга черлериниң чөңгээлеринге удурланыышкынның хуралдары, митингилери Донецкиге, Харьковка, Львовка, Луцкиге, Одессага болгаш республиканың өскедаа хоорайларынга эрткен.

ПОЛИГРАФЧЫЛАРНЫҢ КИЛЕҢИ

Республика типографиязының ажылчыннарының хой кижи киришкен митингизи маоцзедунчу эрге-чагыргаларның совет-кыдат кызыгаарга чепсектиг чөңгээзин шиитпирлиг буруу шапкан.

СЭКП Кызыл хооркомунуң секретары эш Добромыслов кыдат кызыгааржыларның совет кызыгаарны үреп көрүп келгеш, совет кызыгааржыларның кызыгаардан үнер дугайында негелдезинге боолаашкын-биле харыылааныының дугайын чыылганнарга тодаргай чугаалаан.

Ажылчын эш В. Попова митингиге чүве чугаалаш, мынча дээн:

— Кыдат эрге-чагырларның чепсектиг чөңгээзи совет кижилерниң килеңин хайындырган. Мен бодумнуң ажылдап турар цегимниң коллективиниң өмүнээзинден, кыдат эрге-чагыргаларның чепсектиг чөңгээзи бистиң совет кижилерниң чөптүг килеңизинигнин хайындырып тур. Бо чылдың март 2-де болган чөңгээ онза карагыштыг болгаш кара туразында болган.

Митингиниң киржикчилери Коммунистиг партияның болгаш Совет чазыктың ленинчи даштыкы политиказын иэнибиле бир үн-биле деткээн, кыдат эрге-чагырларның чепсектиг чөңгээзин шиитпирлиг удурланыышкынывысты илергейлеп тур мен.

Корректор эш З. Соболева мынча дээн:

— Кыдат эрге-чагыргаларның чепсектиг чөңгээзи бистиң совет кижилерниң чөптүг килеңизинигнин хайындырып тур. Бо чылдың март 2-де болган чөңгээ онза карагыштыг болгаш кара туразында болган.

Митингиниң киржикчилери Коммунистиг партияның болгаш Совет чазыктың ленинчи даштыкы политиказын иэнибиле бир үн-биле деткээн, кыдат эрге-чагырларның чепсектиг чөңгээзин шиитпирлиг удурланыышкынывысты илередип, бистиң Совет Төрээн чуртувустуң күчүзүн быжыглаар дээш улам эки ажылдаарын шиитпирлээн.

ХАЙНЫККАН АЖЫЛ

Репортаж

Хыргыш үүдүрүп алыр машина-биле хап ор бис. Узун орук дургаар зоотехник Венгр Сарыгбай мээң айтырыгларымга харыылап, чугаалап чор:

— Хыргыш — ортээ чиик, малга чүгээр чем бооп болур. Бис Хөлчүк деп черден он ажыг тонна чаш хыргышты кукуруза ажаар комбайн-биле кестирил, фермага чедирген бис. Хээндектеп каан, кадыг эвес хыргышты мал хөлчөк чиир чүве чораан. Эң ылаңгыя бүрү чиирбейлерин. Ам бо үеде совхозтуң он дөрт ажылчынарының база район төвүнден он хонук шиитивде шефтеп келген алды комсомолчуның кезии турары хыргыш чоон, кадыг, чемнижир эвес-тир. Ону колдуунда чадыг азы шывыг кылдыр ажыглаарга таарымчалыг. Бир эвес ону хээндектеп, еске холукслаалыг чем-биле холуй чымчадып бээр болза эки. Аргалыг болза, ону ногаан турда кезип, силостап алза, мал чииринге кончуг тааржыр.

Чоога-Аксы (хыргыш белеткеп турар черниң ады ол) «Тес-Хем» совхозтуң төвүнден чеден ажыг километрде. Машинавыс Орукку-Шынаа баар дагже үнүпкен оруктуң солагай талазынче үглапты. Удатпаанда улуг-ла оваа хыргыш чанында пйи от коступ келди. Турлаг ол.

Шыргай аразынче кире бээрге чүгле дээр көстүр, үш метр чыгыы узун хыргыш шиитивде ажыл хайнаттып турар. Кыштың соогунда ниитиниң малы дээш күш-ажылчы золчегде кижилер быжыг тура-соруктуг ажылдап турар. Доорзуидан үзүлгеш, үшкан хыргыштың дыырап, шылыраары, кезер чепсектиң үзүксоксаал чок шалыжын дагжаары дыңналыр. Дески дош кырында хыргышты кезерде эптиг херексел кадыыр, азы чидиддип каан хүүрек болур. Викторр Аракчаанның одура шаапкан хыргыштарын черге дүшпейн чорда-ла эки Сергей Ламажап бөле куспактаап, ийинче салыпты: бир «сноп» белеп. А Борис Хунай-оол ону баш бурупгаар белеткеп алганы сывырындак демири-биле так кылдыр шарааш, чаңгыс черге мөөңней каап тур. Өске кезикчи Николай Бичө-оолдуң улуу база ында немежин тур. Олар шак ынчаар хүнде 500—600 хире сноптарны кылыр. Үр-даа болбаанда машина чүүгү чеде берди. Юрий Даштомбаның башкарганы. хыргышты демги оглер чаныпче чедирип, бөлер машина «шыргай» аразында дыйлагар оруктан халдып келди. Даш-оол Өөлет. Кызыл-оол Оюн шаргыг хыргышты чүдүрүп алгаш чоруптулар. Кайы-бир черже ону чедирер дээш машиналар оон чүдүртүнүп алгаш хаптар, а чамдыкта мырынай кезип турар черден-даа алыр-ла.

Чүдүрерде база арга херек. Оон башка орукка төктүп каар. Баштай кузовту дургаар ыяк таптап туруп салгаш, оон соонда доора, сноптарның баштары каржып, бот-боттарын басмылажып турар кылдыр чыыр. Элээн бедий бээрге, сигеп бастырары ыыкаш, так быжыглаптар. Эки чүдүрерге үүс чээрби хире сноп кире бээр.

Малчын Хаспаанның эрги кыштаанда кажаазының адаанган суг үнүп келген. Өдек чок черде кылган чаа кажааже кожер үжүрга таварышкан. Бистиң машинавыстың чүгүн аңаа дүжүрдү. Хыргышты мал аланга дожээп. Маңаа оон ажык-дузазының дугайында малчынның чугаазын дыңнадывыс.

— Шээнда Чоога-Аксы ол ынчаар байлар кыштаар турдулар. Оларның энмежок инектери хыргыш аразынга кыштаар чүве ийин. Инек хыргыш бажын, дөңгеликтер баштарында, чыраа аразында оътту аажок чинр. Мен бодаарымга ам аңаа совхозтуң үш, дөрт үүс ниэң кыштадыр болза, черле ажырбас.

Бо хүннерде совхозтуң мал чемнинің курлавырының үштүң бир кезии. азы кодаппарда чедирген база белеткээн черлериниде кажаалаттынган 470 тонна сиген. ур эвесте ажыдын инекке чиртип эгелээн 330 тонна кукуруза силозу. Өртең фермазында буска хайындырып. инек чемгерин турар саван. холуксаалыг чемнерниң 50 тонна хирези арткан-даа болза, хыргышты мал чемнинг рационунга киирери чугула апараа, совхоз белеп.

А. ДЕМБРЕЛЬ.



АК-ДОВУРАКЧЫЛАРНЫ ДЕТКИВИШААН

Республикада мурнакчы будурулгелериниң бирээзи — Ак-Довурак комбинаттың ажылчынарының болгаш инженертехниктиг ажылдакчыларының беш чыл планын хуусаа бетинде күүседир талазы-биле эгелекчи саналын детквишаан. Овур районнуң көдээ тудугжулары боттарынга алган социалистиг хүлээлгелерин эрестиг күүседип турар.

Ленинчи шалыпчы чылда тудугжуларның кыдыр ажылы хөй. Бо чылын күш-ажылдың будурукчулуун 0,5 хуу бедидер, ниитизи-биле 209 муң рубльдиң тудуг-септелге ажылдарының планын хуусаа бетинде, декабрь 20-де күүседир, оон иштинде 420 дөрбелчин метр чурттала шөлүн ноябрь 1-ге чедир ажыглалга киирер. Үлаңдан ажыр бир чурттала бажыңы, үш машина кирер гаражты тударын хүлээлгеде бижээн.

Эрткен чылда чедип алган бедик темпиниң Өвүрүнүң тудугжулары кудулаттайн турар. Агаар соок, тудуг материалдары чедиппес, бергелер турза-даа, тудуг бригадалары эрткен айларда багай эвес түңнелдиг ажылдаан. Ылаңгыя Донгак Стал-оолга, Монгуш Чараш-оолга удурткан бригадаларының кежигүннери эрткен айларның планын 134—140 хуу күүсеткеннер.

Кайы-даа тудуг бригадазында мурнакчыларның саны үргулчу өзүп турар. Тудугжулар эштер Д. Седен-оол, М. Кызыл-оол, К. Байыскылан, С. Чечек-оол болгаш оон-даа өскелер ай планын үргулчу будун чартык, ийи катап ажыр күүседип турар. Эш Д. Стал-оолга удурткан бригаданың кежигүннерге коммунистиг күш-ажылдың бригадазы деп ат дээш демисежин турар.

Районнуң көдээ тудугжуларының коллективи орук-септелге участогунуң ажылчынары-биле социалистиг чарыштыг. Тус-тус бригадаларның аразында чарыштың түңнелдерин үндүрүп, аңаа тиилээн бригадага шилчин чоруур вымпелди, акша шаңналын тыпсырын чүрүмүткен.

Д. ДАЛАЙ-ООЛ.

Чоннуң хүндүткели

Үлетпүр бараан магазининиң чанынга дериттир мунупкан доруг аътты, ногаан торгу тоннуг аныяк кыс аъдындан дүшкеш, баглап каар адаган тыппайн ыңай-бээр көргүлей-дир. Кудумчунуң өске талазындан оон чергези хире уругларның бирээзи эжиш танаап. алгырып үнду:

— Чечек, Чечек! — Кажан келдиң, эжим?

— Аа, чүгле чаа дүшкеним бо-дур ийин.

— Чүү кончуг далашкан кижи боор сен, аъдың дери буруңайның турар.

— Далашпайн канчаар, эжим, аалымда авам, ачамны ийилдирзин арттырып каап келдим. Мен чокка бертедей бээр улус болгай. Малчыннарның экшаазын берипкен, садыгдан бодумга идик-хеп садып алза дээш келгеним бодур ийин.

— Садыгдан сеңээ тааржыр хеп тыппас сен. Оон орнунга үе-шак эрттирбейн, бистиң амыдырал хандырылга комбинадынга чагыгдан кылгаш, чана бер. Аалынга чедирип бээр чүве болгай. Ишти дүктүүр сапожкалар база кылып турар, ертээ 42 акша, кылып каары фабрикадан ылгашпас.

— Шынап-ла чагыгдан кылып каап, эртежик хаптардыр—дээш, өөрү-биле кады аъдын чедип алгаш хөөрешпишаан чоруптулар.

Комбинаттың бажыңы Самагалдайның төп кудумчуузунга көстүп келгенден бээр чүгле ийи чыл болган. Бо кыска хуусаанның иштинде улуг, бичe кижилериниң янзы-бүрү чагыгларын, чараш болгаш шынарлыг хептерни дүрген кылып берип, чоннуң сонуургалын хаара туда берген. Ында беш цех ажылдап турар. Оларның кайызындан-даа чоп үзүлбес.

Даараныр цехте 13 кижи ажылдап турар. Оларның иштинден ай, квартал планын үргүлчү ажыр күүседип турар дүржулгалыг мастерлер хөй. Оларның бирээзи Чооду Дыртый-Уруг. Чүгле бо мергежилге 16 чыл ажылдаан болгаш бо хүнге чедир хөй аныяктарны мергежилиниге өөреткен. Оон өөреникчизи Роза Кунгаа ам ажылдавышаан, нежээки школаның 10 класында өөренип турар. Коллектив Чоодуну район Совединиң депутадының кандидадынга депшиткен.

Коллектив эрткен чылын Эрзин районнуң амыдырал хандырылга комбинады-биле социалистиг чарышка таилекчи боон үнген, республиканың комбинаттарының чарыжынга ийиги черни алган.

В. ТАРТАК.

ЧУРУКТА: Д. Чооду өөренинчизи Р. Күнгаа биле.

МУРНАКЧЫ ЭЭЛЧЕГЛЕР

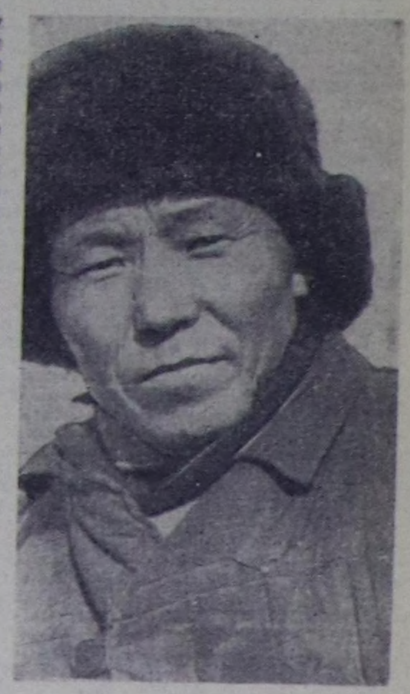
Чадаананың хлеб заводунуң ажылынга моон мурнуунда чылдарда четпестер хөй турган. Коллектив кежигүннери башкы Ленинниң төрүттүнгенинден бээр чүс чыл болур оюнга төлептиг ужуражыр дээш ажыл-агыйынга элээн чаартылгаларны кылган болгаш беш чылдың шиитпирлиг дөртку чылының баштайгы айларында эки түңнелдиг ажылдаан.

Ээлчег бүрүзүнүң ажылы экижээн. Ылаңгыя мастер эштер О. Монгуш, М. Азарганчыг, А. Ондар, М. Мактын оларның ээлчеглери будурулге планын ыракта ажыр күүсеткен. Бо ээлчеглериниң ажылчыннарының быжырган хлевиниң шынары мурнукузундан кескүзү-биле экижээн.

Күш-ажылдың будурукчулуун бедидер, дериг-херекселдерни септээр, будурулгениң культуразын бедидер талазы-биле чамдык ажылдар кылдынган. Хлеб быжырар цехтиң иштин ногаан, ак дозулар-биле чараштыр будаан, от салыр черни чугайлаан.

Бистиң коллектививис бо чылын планнан ажыр 5 муң рубльдиң продукциязын будурер, 20 тонна одаар чүгледү камнап алыр деп хүлээлгени алган. Одаар чүүл камнаар талазы-биле хүлээлгениң күүседээн одакчылар бистерден хамаажыр. Ынчангаш кады ажылдап турар өөрүм А. Кошпин, Д. Монгуш олар-биле коллективтиг алган хүлээлгезин ынап-ла күүседир деп дугурушкаа бис.

Ч. ДОНГА, одакчы.



ЧУРУКТА: Хову-Аксы комбинаттың тудуунда ажылдап турар мурнакчы тудугжуларның бирээзи Долан Доланович Дивин. Хүн нормазын ол үргулчу 105 — 110 хуу күүседип турар.

М. ЛОПАТИННИҢ фотозу.



КИЖИНИҢ ЧААГАЙ ЧОРУУНГА

СОВЕТ экономиканың хөгжүдезиниң амгы үе-чадазы улустуң амыдырал деңнелин көдүрериниң талазынга дүрүм ёзугаар таарымчалыг түүдерлиг: ажылчы чоннарның боттуг орулгаларының өзүлдезиниң темпилери дүргедээн; хереглелдиң чаагай түүдерин хуваарының системазы сайзырапгайжаан, чоннуң чамдык болүктериниң хандырылгазында четпестер ажып эртинип, хоорайда болгаш кедээде амыдыралдың байдалдары чоокшулажып орар; улустуң хереглелиниң тургузуу шынар талазы-биле экижип, чонга эки бараннар болгаш янзы-бүрү ачы-дуза чедирилгеп улам көвүдеп орар.

1.

ЧЕЧЕКТЕЛИП ОРАР экономиканың үндезинериниң үндезини — национал орулганың дүргеи өзүлдези болуур. Совет Эвилелинде сөөлгү үеде оон көвүдээшкинниниң темпилери чайгылыш чок бедик болгаш планныг онаалгалардан ажып турар: немей өзүлде планда кордүнген 6,8 хуунуң орнунга 7,2 хуу— эрткен чылдың түңнели шыдыг болган; 7,2 хуу—беш чылдың бүгү эрткен үезинин дүргузунда чыл бүрү ортумак өзүлде-дир, ынчаарга 1969 чылдың күрүне планында ол өзүлдени 6,5 хуу кыдыр көргеп.

Хереглелдиң түүдерин бүдүрери көвүдээниниң уламынан национал орулга база немей көвүдеп турары кайгамчык эки. Оон ачызында чоннуң боттуг орулгалары национал орулга ышкаш база барык шак ынчаар дүрген өзүп турар.

Эрткен беш чылдың дургузунда (1961—1965 чылдар) чоннуң кижи санынга онааштыр боттуг орулгаларның немей өзүлдези 19 хуу болган. Ам үш чыл дургузунда улуг өзүлде чедип алдынган, ол түл дээрге 1966—1970 чылдарда Директивалар-биле кордүнген 5,3 хуунуң орнунга чыл бүрү ортумаа-биле 6,4 хуу немей өзүп турар дээни ол-дур. Немей өзүлдениң хуузу чыл бүрү улам көвүдеп бар чыдар. 1960 чылда чоннуң кижи санынга онааштыр национал орулганың немей өзүлдезиниң бир хуузу-ла амгы өртектербиле алырга 6 рубль 63 көпеек турган болза, 1968 чылда— 10 рубль 10 көпеек болган.

Совет Эвилелинде ажыглаттынып турар бүгү национал орулганың бештиң дерт кезии шуут чоннуң хереглелдерин хандырарынга: хууда хереглелинге, культура хандырылгазынга, чуртталга-коммунал болгаш культура-амырал тудуунга барып турар. Ол түл дээрге ортумаабиле дөрт кижилиг өг-бүлеге түгле 1968 чылда безин мурнундагы орулгазынга немей 218 рубльдя алган дээни ол-дур, оон-биле соодукчуну азы телевизорну, каш-даа эжеш идиктерни болгаш трикотаж кылыгларны садыл ап болуур шыпажыл.

АЖЫЛЧЫ ЧОННАРНЫҢ материалдыг хандырылгазының дүргедээшкинин ажылчынарга-даа, колхозчыларга-даа хамаарыштырып болуур. Чижээ, сөөлгү үш чылда (1966—1968 чылдарда) ажылчынарның болгаш албан-хаакчыларның ортумак ажыл төлевири 17,7 хуу, колхозчуларның күш-ажылының ортумак төлевири (акша болгаш продуктулар-биле кады) — 30 хуу бедээн.

Улустуң хереглел барааннарын будуруп үндүрери ажылчы чоннуң чаагай байдалын кодүрериге шиитпирлиг үжүр-дузалыг. Чогум-на харын хереглел түүдерин бүдүрериниң темпилерин бедидери болгаш үүрмектеп садыглаар бараан саарылгазын калбартыры ажылчы чоннуң хууда акша орулгаларын оларның хереглелдерин улам долдур хандырарының үндезини болдурар арганы бээр. Сөөлгү үш чылда бисте чонга барааннар бүдүрүп үндүрери 28 хуу көвүдээн. Хереглелге үлетпүр продукциязының тергиин бедик өзүлдези, а ол ышкаш чонга садыглаар бараан саарылгазының болгаш амыдыралга ачы-дуза чедиреринниң хой немей өзүлдези 1968 чылда чедип алдынган. Үүрмектеп садыглаар бараан саарылгазы дөрт кижилиг өг-бүлеге онааштыр алырга 178 рубль, а чедирген ачы-дузаның хемчээли 8 рубль немей өскен.

Чуртталга тудуунуң хемчээли өзүп турар. Бир эвес 1964 чылда хоорайларга болгаш кедээ черлерге нийти ажыктыг шөлүү 92,7 миллион дөрбелчин метр чаа чуртталга бажыңнарын ажыглалга киирген болза, 1968 чылда — 102 миллион ажыг дөрбелчин метр шөлдү ажыглалга киирген.

Ажылдаан тыпкан орулгаларындан ажыр, хереглелдиң нийтилел фондуларындан ажылчы чоннарның хандырылгазы база чайгылыш чок өзүп орар: халас өөредилге болгаш медицина дузаламчызы, шөлээлер төлелгези, пенсиялар, стипендиялар, пособиелер, өске-даа төлелгелер болгаш чингелделер дутайында чугаа чоруп турары ол. 1965 чылда ол фондулардан төлелгелер болгаш чингелделер дөрт кижилиг өг-бүлеге ортумаа-биле 728 рубль, а чыл дургузунда немелде 80 чыгам рубль болган. А 1968 чылда төлелгелер 924 рубль, а чыл дургузунда немелде—98 рубль четкен.

ЧОННУҢ боттуг орулгалар алыр аргаларының көвүдээшкини СЭКП-ниң XXIII съездизиниң чүртүүн экономиказын хөгжүдер талазы-биле шиитпирлерин күүседиринче уландыр Коммунистиг партияның болгаш Совет күрүнениң күжениишкинниериниң үре-түңнелдиниң дугайын хереченел турар-дыр.

Ол чедиишкиниериниң үндезини чүдел? Сөөлгү чылдарда алдынган бүгү хемчеглерни тодарадып көөр болза, нийтилел бүдүрүлгезин болгаш эртем бодалдарынга үндезилеттинген хуваалданы бүгү ажылчы чоннарның амыдырал-чуртталгазын чаагайжыдарынга ылап чагырткан турар арганы социализм бээр дугайында В. И. Ленинниң 1918 чылда чугаалаан идеязының боттанышкынын ол хемчегдерден ылезин билип алыр бис.

Улус ажыл-агыйының пропорцияларын эртемге үндезилээринче, бүдүрүлгениң болгаш хуваалдашың бүгү авеноларынга эртем-техниктиг деңшилгеже, улустуң чаагай байдалын өстүрерин дүргедериге соруулга биле планнаашкынны болгаш эргелеп башкарыышкынны сайзырапгайжыдарынче ам үеде партия биле чазак онза кичээнгейни салып турар.

Бистиң чүртүвүста боттандырып турар экономиктиг реформа база ол угланыышкынга бараан болуп турар. Бүдүрүлгелериниң ажылының ажыктыг болурун бедидерин ол реформа ажылчы чоннуң хууда орулгаларын көвүдедирин биле шуут холбыштырып турар. Ол реформа экономиктиг хөгжүдениң шимчедикчи күжүн күштелдирип, чоннуң чаагай чорууңга бүдүрүлгениң берилдезин көвүдедип, ажыл-агыйның социалистиг системазының артык шынарлыын эң дээре ажыглаар арганы берип турар.

ЭРТЕМГЕ ҮНДЕЗИЛЭЭШ, ажыл-агыйның социалистиг системазын сайзырапгайжыдарының шиитпирлиг участоктарының бирээзи — күш-ажыл төлевирин организастаарын экижидери болуур. Ажылчынарның болгаш албан-хаакчыларның ажыл төлевирин чүрүмчүдарын үлетпүрге болгаш социалистиг экономиканың өске-даа адырларынга үр үениң дургузунда план ёзугаар боттандырып келген.

1968 чылда партияның болгаш чазактың шиитпирлерин үндезилээш, совет улустуң амыдырал байдалдарын экижидерниң улуг хемчеглерин боттандырган. Кыдыкы Соңгу Чүктүң районнарында болгаш оларга деңнештирген черлерде ажылдан турар кижилерге чингелделерин калбартканын. Ыраккы Чөөн чүктүң болгаш Эвилелдиң Европа талазының Соңгу чүгүнүң районнарында ажыл-агыйның чамдык адырларының ажылнышчыларының ажыл төлевирин немелдени база кылган. Ажылчы чоннарга өскеда төлелгелерни болгаш чингелделерни дыка калбарткан. Ол-да бүгү хемчеглерниң түңнелинде хөй-хөй миллион ажылчы чоннарның орулгалары 6 миллиард рубль нийти түңге көвүдээн.

Барык 9 миллион кижиге—тудуг материалдарының үлетпүрүнүң ажылдакчыларынга болгаш тудугжуларга күш-ажылдың байдалдары бо чылдан эгелээш дыка экижип турар. Оларның чиик эвес ажыл-ижи аар индустрияда кижилерниниден куду төлеттинип турган болгай. Ам ол адырларда ажылчынарның ССРЭ-де чоннуң кижи санынга онаашшыр хлеб продуктуларны хереглээри чайгылыш чок кызырлыг орар болгаш аъш-чемниң эң хоолулуг хевирлерин (эттi, сүттү, чуурганы, чимистерни) садып алыры улам көвүдээн. Булка болгаш кондитер кылыгларының бедик сорттарын садып алыры өскен.

Белен хептерни, ыланғыя трикотаж кылыгларны садып алыры дыка өскен. 1967 чылдыынга деңнээрге белен хептерни садып алыры 1968 чылда 12 хуу, трикотаж кылыгларны садып алыры 15 хуу көвүдээн.

Ынчалзажок бистиң чиик болгаш аъш-чем үлетпүрүвүс барааннарының ассортиментизин болгаш шынарын хереглелге дүүштүрериниң соруулгазын ам-даа долдур күүседип шыдавайн турарын демдеглезе чогуур.

Культура хереглелиниң барааннарын бүдүрер үлетпүр база-ла негелдени долдур күүседип четтикпейн турар. 1960 чылдан 1968 чылга чедир бажың херекселин садыглаарыйн ажыг катап өскен, телевизорлар — үш ажыг катап, соодукчулар — беш ажыг катап көвүдээн. Ам чыл бүрү 3 миллион чыгам өг-бүле соодукчуларны, 4 миллион ажыг өг-бүле — хеп чуур машиналарны, барык 5 миллион өг-бүле — телевизорларны, 5 миллион өг-бүле — чадаг тергелерни, мопедтерни, мотоциклдерни болгаш моторолдерлерни садып ап турар. Ынчалзажок ол барааннарны садып алыр күзелдиг өг-бүлелер оон-даа хөй болгай. Ажаалга кассаларында чоннуң акша-хереглиринниң чылдан чылче мөөнеттиниң чыдары таварылга эвес-тир. 1969 чылдың эгезинде ол хереглилер 32,4 миллиард рубль четкен, ол дээрге үүрмектеп садыглаар бараан саарылгазының барык үш ай хемчээлинге дең-дир.

СӨӨЛГҮ ЧЫЛДАРДА садыг бүдүүлгелерин, столоваяларны, кафелерни, ыланғыя амыдырал хандырылгазының ательелерин тудары дыка калбарган. 1969 чылда улус ажыл-агыйын хөгжүдериниң Күрүне планында үүрмектеп садыглаар бараан саарылгазын 7,5 хуу, чонга амыдырал хандырылгазының ачы-дузазын чедирер чорукту 21 хуу өстүрериниң онаалгазы көрдүнген.

Улустуң чаагай байдалының чугула участогу уруглар албан черлери болуур. Оларның четкиан дүрген калбарбышаан. 1960 чылдан эгелээш уругларның доктаамал ажылдаар садтарында болгаш ясли-лериниде уругларның саны ийи катап көвүдээн. Уруглар албан черлерин улам ынай хөгжүдерин 1969 чылдың планында көргеп.

Дээди өөредилгениң болгаш эмчи дузаламчызының хемчээлдериниң талазы-биле Совет Эвилели делегейде бирги черни эзлеп турар. Делегейниң бүгү студентилериниң дөрттүн бир кезииниден хөйү болгаш бүгү эмчилериниң 30 чыгам хуузу бистин чуртувуска онаажыр. ССРЭ-де өөредилгениң янзы-бүрү хевирлериниде 77 миллион кижи хаара туттунган, ыдыг болганда үш кижиниң бирээзи-ле өөренип турары ол-дур. Ынчалзажок ол талазынга совет кижилериниң негелдези улам өзүп орар, ынчангаш улус өөредилгезин болгаш кадык камгалалың улам сайзырапгайжыдары эргежок чугула.

Улус өөредилгезинге, эртемге, культурага, кадык камгалалынга, күш-культурага Күрүне бюджединиң чарыгдаадары бо чылдың планын ёзугаар ам-даа 1,3 миллиард рубль немежир болгаш 31,5 миллиард рубль чедер. Ажылчы чоннарның культуразынга болгаш медицина дузаламчызынга мынча хөй хөрөнгилерни делегейде өске чаңгыс-даа күрүне чарыгдазайн турар.

СОЦИАЛИЗМНИҢ үезинде ажылчы чоннарның ажылнижи-биле тургустунган нийтилел орулгазы ажылчы чоннарның боттарының хереглелдерин хандырарынга, оларның арга-мергежилдерин улам долу хөгжүдеринге база эртеминиң болгаш уран чүүдүн чедип алган бүгү чүүдерин ден эргелиг ажыглаарынга бараан болуур дугайында В. И. Ленинниң эртем талазы-биле өттүр көрүүшкүнү амыдыралда ынчалдыр боттанып турар.

П. МСТИСЛАВСКИЙ,
экономика эртемнериниң доктору.

Аал амыдыралынга эдилээр соодукчулар бүдүрериниң Москва заводу чем аймаан соодар аппараттар чогаадып бүдүрер талазы-биле чурттуң кол бүдүрүлге чери болуп турар. Бүдүрүлге черинiң коллективи 1968 чылдың планын чедишкинниг күүсеткеш, пландан ажыр 1000 ажыг соодукчуларны бүдүрүп үндүрген. Завод бо чылын 76 муң ажыг соодукчуларны бүдүрүп үндүрер.

Эрткен чыл төнүп турда, бажыңга эдилээр, газ-биле ажылдаар, АШГ-100 деп үлегер майыктыг, чаа «Север-6» соодукчуну ол бүдүрүлге чери кылып эгелээн.

Соодукчуның чем салыр ишкир хемчээли 100 литр, соодулга бээр салбырының ишкири 5 литр, соодулга аппарадың суламмиак эвилдириш-биле болгаш базышкынныг водород-биле иштээн. Аппаратты дөштелдир доңурбас кыдыр газ кыпсыкчызы-биле чылыдар. Оон ол дериин хоорайның газ четкиги ажылдадыр кылдыр таарыштырган, шакта чарыгдаар галы 30 ажыг литр. Соодукчуку айда ажыглаарының чарыгдалы 24 көпеек тирe.

ЧУРУКТА: соодукчуларның ажылдаарының шенелде станциязында контролёр Р. Н. Исаковның хынап турары. (Солагай талада).

А. СТУЖИННИҢ фотозу.
(СЭТА-ның фотохрониказы).

БЕЛОРУС ССР. Гомельдиң судноолар будуруер заводунуң тудуп тургускан теплоходтары Ленага, Иртышка, Печорага, Волгага, Днепрге, өске-даа хемнерге бо-ла көстүп чоруур.

Оң талакы чурукта: «Беларусь» теплоходтарны болгаш хем таксизи «Волганы» тудуп турары.

М. МИНКОВИЧИННИҢ фотозу.
(СЭТА-ның фотохрониказы).

УЛУСЧУ КОНТРОЛЬ

КЫШТАГЛААШКЫНДА ЧЕТПЕСТЕРНИ ЧАЙЛАДЫР

Районнуң улусчу контроль комитеди болгаш белүктери совхоз, колхозтарда ниитининг малының байдалынга, мал чеминиң чарыгдалынга болгаш кадарчыларның хандырылгазынга хыналдаларны чорудуп, көзүлген четпестерни дүрген чайладыр хемчеглерни алырын ажыл-агыйларның удуртукчуларынга, партия, совет органнарынга, мал ажылының тускай эртемниглеринге болгаш кадарчыларга сүмелеп келген. Сөөлгү хыналдаларда кыштаглаашкында шыңгыы четпестер илерээн, совхоз, колхозтарда мал чеми эвээжээн, бар чемниң чарыгдалында учёт тургустунмаан, тургузу азыраар малдың саны көвүдеп турар апарган.

«Кызыл тук» колхозта улусчу контролёрлар хыналда чорударга, ажыл-агыйда 850 тонна сиген бар болган. Артельде 1782 баш шээр болгаш 251 баш бода малды тургузуур азыраары негеттине берген. Малга чем каап бээр кормушкалар, оңгачалар, клетиалар чамдык коданнарда кылдынмаан, чемни черге төп берип турарыбиле чарыгдал көвүдээн. Бөдүүн чемнерни чымчадыр хайындырбайн малга берип, чылытнан суг-биле мал суггарбайн, хар берип турар. Кадарчыларның коданнарында чаш хураганнар хүн бүрү немежип, ътка кирип турар. Сула болгаш өске-даа кадыг чемнерни чымчадыр хайындырбайн чаш хураганнарга берип турар. Колхозтуң мал эмчилери, зоотехниктери малды шын ажаап, чемгерер талазы-биле кадарчыларга сүме бербейн келген.

Торгалыгның контролёрлары «Торгалыг» совхозтуң хойжу бригадаларынга, бода мал фермаларынга хыналдаларны чорудуп, четпестерни илереткилээн. Ирбитейде хойжу бригаданың кадарчызы Дамдын малын харыысалга чок кадарып тургаш, 73 хойну берүге чидирткен, Сарыг-Хөл салбырда 32 буганы азыралга тургуспаакы-биле арып баксыраан. Хойжу бригадаларның коданнарында хуунуң малы кады турбушаан. Торгалыг көдээ Советтиң күүскому, совхозтуң дирекциязы ниитининг малыдан хуунуун үзер талазы-биле организастыг хемчег албайн, Тыва АССР-ниң Министрлер Чөвүлелиниң доктаалын күүсетпейн келген. Кадарчы Натпит-оолдуң молдургалары ишти малгаш кажаага туруп келген, үш молдурганы берүге чидирткен. Торгалыг салбырның Кара-Тал бригадазының кадарчылары Ажы-оол, Бал-Доржу оларның хойлары хураганнап эгелезе-даа, чаш мал тургузар кажаалар мынчага чедир чыыгларттынмаан. Бал-Доржуның коданында хорамча бар апарган.

«Коммунизмче орук» колхозта мал чеминиң чарыгдалында контроль, учёт чок, малга чем каап бээр кормушкалар кылдынмаанындан, черге төп берип турар. Хам-Дыттың хойжу бригадазының төвүнде кызыл-булуң, чунар-бажың амылдавастаан. Бригадир Дамчат-оол малчыннарның амыдыралынга чугула черлерни ажылдадыр талазы-биле организастыг ажыл чорутпайн келген. Колхозтуң коданнарында четпестерни чайладыр талазы-биле улусчу контролёрлар элээн хемчеглерни алгылаан.

Улусчу контролёрларның чорутнан хыналдаларының түңнелин контроль органнарының, ажыл-агыйларның бригадаларының, салбырларының хуралдарында чугаалажып көрген болгаш совхоз, колхозтарның удуртукчулары, партия организациялары, Советтерниң күүскомнары илерээн четпестерни чайладырының хемчеглерин база алтурар.

А. БАДЫРГЫ.

КАНДИДАТТАР СОҢГУКЧУЛАРЫ-БИЛЕ УЖУРАШКАН

Баян-Кол суурга Улуг-Хем район Совединге депутатка кандидаттар Н. М. Марьева, М. Ч. Шогжал, Л. Ч. Бегзи, С. С. Данчай-оол олар боттарының соңгукчулары-биле ужурашкан. Бүзүреттиргеннер Седип, А. Темир-оол, О. Сат олар кандидаттарның ажылдамыдыралын соңгукчуларга таныштырган. Санал берген соңгучулар кандидаттарга боттарының чагыын берген.

Б. БАГЫТ-ООЛ.

СОҢГУКЧУЛАР-БИЛЕ ЧУГАА

Бай-Тайга районнуң Шүй кадыкшыдылга школазының коллективи кожазы «Мурнакчы» колхозтуң даргазы, хоочун коммунист Х. Кудурукпайны ында көдээ Советтиң депутадының кандидадынга депшиткен.

Ол эрткен неделяда соңгукчулар-биле ужурашкан.

Санал бергеннер боттарының чагыларын берип тура, депутаттың кандидады дээш бадылаашкынны бээринче соңгукчуларны кыйгырган.

Школа директору эш Т. Дары-Сүрүн келир өөредилге чылынга чедир база бир чаа интернаттың тудуун ажылдалга киирер болгаш одаар ыяш сооргүр дугайында чагыларны бөөрген.

Эш Кудурукпай сөс алгаш, соңгукчуларның мурнунга өөрүп четтиргенин илереткишаан, соңгукчуларның берген чагыларын күүседир дээш, бодумнуң бүгү күжүмнү, мергежилимни бээр мен деп чугаалаан.

А. ТАВА.



Бо чурукта Руфина Протопьевна Крылова Хову-Аксында ТЭЦ-тин химия цехиниң лаборантызы, сугнуң холуксаалыг составын анализтеп ажылдап турар. Ажыл соонда ажылчын аныяктарның кежээки школазында өөренип турар. Ажылынгадаа, өөредилгезинге-даа кызымак боорга, ону коллективте аажок хүндүлеп турар.

А. МЕЛЬНИКОВТУҢ фотозу.

ЧАА ДҮРҮМ ЁЗУГААР

Каа-Хем районнуң улусчу контроль комитединиң активчилериниң хуралынга СЭКП райкомуиуң бюро кежигүннери, партия, комсомол организацияларының секретарьлары болгаш Советтериң күүскомнарының даргалары киришкен. ССРЭ-де Улусчу контроль органнарының дугайында дүрүмүң болгаш районнуң улусчу контроль органнарының сорулгазының дугайында районнуң улусчу контроль комитединиң даргазы Я. Савкин иледеткел кылган.

СЭКП-ниң XXIII съездизиниң төөгүлүг шиитпирлери амыдыралда боттанып, В. И. Ленинниң төрүттүүгениниден бээр 100 чыл болуруунга белеткелдер бүгү чуртта калбарып турар үеде улусчу контроль органнарының ажыл-чорудулгазын улам ыцай сайзырапгайжыдарынче чугула кичээнгейни салып, ССРЭ-де Улусчу контроль органнарының дугайында дүрүмүң СЭКП ТК-ниң болгаш ССРЭ-ниң Министрлер Чөвүлелиниң бадылааның иледеткели болгаш саналбергеннер улус ажыл-агыйының бүгү-де адырларына улусчу контрольду күштелдиреринге чугула хемчег болганын чугаалаан. Улусчу контроль органнарының дүрүмүн амыдыралга боттандырарынче районнуң улусчу контролёрларын кыйгырган доктаалды активчилерниң хуралы хүлээп алган.

Районда улусчу контрольдуң 22 бөлүүнде болгаш 51 постувунда 650 ажыг контролёрлар ажылдап, ажыл-агыйболгаш культура тургузуушкунуунуң бүгү-де участоктарынга контрольду боттандырып, күрүне ужур-дузалыг чаагай херектерни кылып, партия, совет, ажыл-агыйорганнарынга боттуг дузаны көргүзүп турарын хурал демделээн. Хүн бүрүнүң хайгаралындан аңгыда, эрткен үш чылдың дургузунда улусчу контролёрлар районнуң улус ажыл-агыйынга массалыг 86 хыналда чоруткан. Районнуң совхоз, колхозтарынга болгаш бүдүрүлгелериниге 1964 чылда 48 муң рубльдиң деригелери ажыглал чок чыткан болза, 1965 чылдың дургузунда 13 муң рубльдиң дериг-херекселдерин ажыглалга киирген. Улусчу контролёрларның хыналдаларының түңнелинде 1966 чылдан бээр ажыглал чок чыдар деригелер ажыл-агыйларда көзүдбестээн.

Районнуң улусчу контроль органнарының ажылынче партия организациялары, чер-чер Советтериниң күүскомнары чогуур кичээнгейни салып, контрольду дээштир болдурар талазы-биле партийжи удуртулганы экижиткеп. Партия организацияларының секретарьларының оралакчылары он сес кижи улусчу контроль белүктериниң даргаларында ажылдап турар. «Октябрь 14 чылы» колхозта, «Совет Тыва», «Бурунгаар» совхозтарда улусчу контроль белүктериниң даргалары М. Елисеев, В. Намзын, Д. Барымаа олар ажыл-агыйларның участоктарынга хыналдаларны доктаамал чорудуп, илерээн четпестерни чайладырының хемчеглерин аң келген.

Районнуң улусчу контроль органнарының ажылында четпестерни хурал айыткан. Районда «Комсомолчу прожекторларда» бактаан турар 350 ажыг аныяктар-биле улусчу контролёрлар четпес харылзаа тудуп, арга-сүме солушпайн турар. ССРЭ-де Улусчу контроль органнарының дугайында дүрүмүну ёзугаар районнуң улусчу контроль органнарының ажыл-чорудулгазын сайзырапгайжыдып, районнуң улус ажыл-агыйынга контрольду улам күштелдирер ужурлуг. Районнуң улусчу контролёрлары амгы үеде кыштаглаашкынче, часкы хову ажылынга белеткелдерже кол күштү угландырган.

Ш. СЕРЭЭДАР.