БҮГҮ ЧУРТТАРНЫҢ ПРОЛЕТАРИЙЛЕРИ, КАТТЫЖЫҢАР!

1925 чылда үдезавлеттингеи

ШЫН

СЭКП Тыва обкомунуң, Тыва АССР-ниң Дээди Совединиң болгаш Министрлер Чөвүлелиниң органы

1969 ч. ИЮНЬ 26 ЧЕТВЕРГ № 148 (7994).

Өртээ 2 көп.

БИСТИҢ НИИТИЛЕЛИВИСТИҢ МУРНАКЧЫ КҮЖҮ

„Правданың“ июнь 24-те мурнуку чүүлү

Владимир Ильич Ленинниң төрүттүнген хүнүнден бээр 100 чыл болуру —төвүлүг хүн улам чоокшулап олурар. Пролетар революциязының өлүм чок генийи — Ленинниң өндүр улуг алдары, ооң идеаларының улам тиилеп турар күчүзүг делегейге хүннүң-не улам чырык, тодаргай көстүп турар. Делегейниң коммунистиг болгаш ажылчын партияларының мыйдаа Москвага доозулган Чөвүлел хуралы миллион-миллион кижилерге дайынчы мындыг кыйгырыгны ынчангаш бараалгаткан:

— Делегейниң революсчу ёзу-биле чаартыр дээш демиселге ленинизмниң тугун улам бедик көдүрээлицер!

— Ленинизм делгерезин!

Совет кижилер алдарлыг ол хүнге белеткенмишаан, ленинчи партияның удуртулгазы-биле бүдүрген чаагай үүлеши бүрүү-биле үнелээринче, СЭКП-ниң XXIII съездизиниң шиитпирлерин күүседирин дээш, коммунистиг тургузуушкуннуң чаа-чаа чедишкиннери дээш бүгү улустуң демиселиниң херээнге төлептиг үлүг-хуулу кипреринче түткүлүн салып, Төрээн чуртунуң амыдыралын улам кичээнгейлиг өөренип көрүп турар. «Амыдыралды Ленинниин ёзугаар тургузуп турар бис» деп сорук кирикчи сөстерни чүректиң хаңызындан чоргааралдыг чугаалап турар.

«Правданың» дүүн үнген дугаары сорук кирер ол сөстер-биле парлаттынын эгелээн. Ооң материалдары коммунизм дээш демиселге совет шиитилелдиң мурнакчы күжү — ажылчын аңгының төлээлекчилериниң дугайын чугаалаан. Владимир Ильичиниң эң баштай парлаттынган номундан дыңналып үнген, Ленинниң мынча дээн ачылыг сөстерни чүгле «Правданың» ол дугаарының эвес, харын аңаа хамаарышкан эгелиг кылдыр парлаттынар бүгү чүүдерниң эге тайылбыры кылдыр база чугаалакаар-дыр бис:

«Социал-демократтар боттарының бүгү кичээнгейин, бүгү ажыл-чорудулгазын шынап-ла ажылчыннарның аңгызынга бараалгадып турар. Ооң мурнакчы төлээлекчилери эртемниг социализмниң идеяларын, орус ажылчынның төөгүлүг ролюнүң дугайында идеяны шиңгээдип алырга, ол идеялар калбаа-биле нептерээш, ажылчыннарның башка-башка экономика дайынын медередиг аңгы демисеин кылдыр чаартыр, бижиг организациялар ажылчыннарның ортузунга тургустунарга, орус ажылчын демократтыг бүгү элементилерни баштап үнгеш, абсолютизмни дүжүр октаар болгаш орус пролетариатты (бүгү чурттарның пролетарнары-биле катай) тиилекчи коммунистиг революцияже ПОЛИТИКТИГ АЖЫК ДЕМИСЕЛДИҢ ДӨРТ ОРУУНЧЕ баштап алгаш чоруптар».

Эртем ёзугаар үндезилеттинген, ол өттүр коруушкунуң херек кырынга боттаны бергенинден бээр чартык түе чыл ажыг үе эрткен. Бистиң ажылчын аңгывые ленинчи идеяларның кызаңнаашкын оттарындан шиитилелди революсчу ёзу-биле чаартырының чалбыжын кывыскаш, В. И. Ленинниң тургускан партиязының удуртулгазы-биле Улуг Октябрьның тиилелгези дээш демиселге кол күш болуу берген. Бүгү улустуң дайынчы авангарды — ажылчын аңгы Совет күрүнениң тургузуушкунуңуң бүгү үе-чадаларынга маркизм-ленинизмниң чырыдып берген оруунга бодунуң партилизин чайгылыш чок эдерип келген болгаш эдерип-даа турар. Чуртту индустриализастаарының болгаш колхоз ажыл-агыйны коллективизастаарывыңың ленинчи программазын боттандырарынга, бистиң революсчу улуг чаалап алыышкынарывысты камгалаарынга, коммунистиг шиитилелди тургузаарынга ооң шылгаралдары кажан-даа уттундурбас. Совет ажылчыннар демисел биле күш-ажыл фронтуларывыңың эң харыысалгалыг участоктарынга кезээде хамыкты мурнай туржуп келген. Бистиң маадыр ажылчын аңгывые бөгүн коммунизмниң материал-техниктиг баазазын тургузарының сорулгаларын шиитпирлээринге, бүгү делегейниң ажылчы чоннарының мурнунга ажылчын, тараачыннарның делегейде эң баштайгы күрүнезиниң интернационалчы хүлээлгезин боттандырарынга мурнакчы рольдуг.

Чурттуң салым-чолу — кижилерниң салым-чолунда; чурттуң күжү — ооң ооллар, кыстарының күжүнде: чурттуң аас-кежии — ооң улузунуң аас-кежиинде. Ленинградтың ажылчын салгакчыларының бирээзи — Киров заводунда Промаховтарның өг-бүлезиниң амыдыралын, күш-ажылчы болгаш хөй-шиитичи ажылчорудулгазын «Правданың» парлап турар материалдарында база катап чугаалаан. Ындыг салгакчылар бистиң ажылчын аңгывыстың төөгүлүг оруун, ооң алдарлыг чаңчылдарын болгаш ам бүдүрүп турар чаагай үүлезин тодаргай көргүскен. Владимир Ильич бодунуң ажылчыннар-биле найыралынга чоргаарланып, оларның аажок улуг идепкейлиин магадап, чаа амыдыралды тудуп тургузарынга оларның эрес-шудургуузун бедии-биле үнелеп чораан. Ильичиниң чагыларынга хандызыбиле шынчы кылдыр партияга кижизиттирген, бистиң совет Ада-чуртувустуң ажылчыннары бистиң хүннерниште бодунуң ажылчын аңгызының революсчу чаагай чаңчылдарын уламчылап, улам хөгжүдүп турар. Олар совет кижилерге коммунистиг бүзүрелдиң, чогаадыкчы сорук кириишкинниң үлегери, беш чыл планын хуусаа бетинде күүседирин болгаш ленинчи юбилейни төлептиг уткуруу дээш бүгү улустуң социалистиг чарыжының мурнакчы күжү болуп турар.

СЭКП-ниң Программазында коммунизм тургузуушкунун калбартырының тургустурган сорулгаларын колхозчу тараачын чон, интеллигенция-биле кады партияның удуртулгазы-биле чедишкинниг шиитпирлеп турар бистиң чуртувустуң ажылчын аңгызының ажыл-чорудулгазын СЭКП-ниң XXIII съездизи бедии-биле үнелээн. Улуг эчис сорулгаже орукка бистиң шиитилелливистиң хөгжүлдези-биле чергелештир ажылчын аңгының чогаадыкчы ролюю улам улгадып турар. Ам эртем-техниктиг революцияның үезинде болгаш экономика реформазын боттандырып турда, эртем-техниктиг шалыпкын дешпилгеге үндезилээш, бүдүрүлгени бүгү хемчеглер-биле улам чогумчалыг болдурары, күш-ажылдың бүдүрүкчүлүүн бедидери ооң ажыл-чорудулгазының эң чугула сорулгазы болу берген.

Амгы үениң совет ажылчыны — түүлбүрү делгем биличиглиг кижи, бедик идейлиг мөзү биле ажыл-ишчи мергежил ооң чедишкиннеринде тудуш холбаалыг. Патриоттуг сагыш-сеткилди, аңгы талазыбиле бедик медерелди удуртулга болдурган миллион-миллион совет ажылчыннар дидим чогаадыкчы ажыл-ишти кылып, боттарының күш-ажылының төөгүлүг ужур-дузалыын ханы билирин тодаргай көргүзүп турар. Олар продукция бүдүрүп үндүрерин калбартыры болгаш ооң шынарын бедидерп, чаа күүү-шыдалдарны шиңгээдип алыры, камналгалыг болуруу дээш шудургу демисежин турар.

Экономика — коммунизм дээш демиселдиң кол фронтузу. Совет ажылчыннар беш чыл планнарын күүседиринге, чурттуң политиктиг, экономика болгаш камгалал күүзүн улам быжыглаарынга бүгү күжүн бербишаан, делегей социализминиң, бүгү революсчу болгаш хостакчы шимчээшкинниң эрге-ажыктары-биле ол база дүгжүр деп чүвени эки медереп билип турар. Бодунуң интернационалчы хүлээлгезинге шынчы ажылчын аңгы делегей коммунистериниң Москвага болгаш шуулганынга эш Л. И. Брежневтиң чугаазында илергейлеттинген Совет Эвилелиниң Коммунистиг партиязының туружун, тайбыңның, национал хамаарышпас чоруктун, социал деңнилгениң, демократия биле социализминиң херээнге төөгүлүг ужур-дузалыг ол Чөвүлел хуралдың документилерин бистиң Төрээн чуртувустуң бүгү ажылчы чоннары-биле кады чаңгыс ап-сеткилдии-биле үүлдүг деп санап турар. Коммунизминиң тиилелгези дээш демиселди ленинчи партияның удуртулгазы-биле туюлунга чедир тиилелгелиг доозар деп бистиң ажылчын аңгывыстың, бүгү улузувустуң ылап шиитпирлии бистиң чуртувуста улам хөй чаа-чаа чедишкиннерлиг болуп турар. Ол оруккa совет кижилерни Владимир Ильичиниң мынча дээн сөстери сорук кирип турар:

— Ажылчыннарның болгаш ажылчыя херектиң делегейге чайлаш чок типлээринге бүзүрелди ажылчын, ажылчы масаның шак ол быжыг бүзүрелиндеп бүгү коммунистер-биле бир дөмей ап турар мен.

Эш П. С. Босенкога Тыва АССР-ниң алдарлыг эмчизи деп хүндүлүг атты тыпсыр дугайында

ТЫВА АССР-НИҢ ДЭЭДИ СОВЕДИНИҢ ПРЕЗИДИУМУНУҢ ЧАРЛЫЫ

Кадык камгалалының талазы-биле ачы-хавыяалыг болганы дээш медицина албаныының каштаны эш Пётр Сергеевич БОСЕНКОГА Тыва АССР-ниң алдарлыг эмчизи деп хүндүлүг атты тыпсыр.

Тыва АССР-ниң Дээди Совединиң Президиумунуң Даргазы
Б. ДОЛЧАҢМАА.

Тыва АССР-ниң Дээди Совединиң Президиумунуң Секретары
К. БУДУК-ООЛ.

Кызыл хоорай,
1969 чылдың июнь 23.

Кызымак ажылы дээш шаңнал

Кадык камгалалының талазы-биле чедип алган чедишкиннери дээш Тыва АССР-ниң Дээди Совединиң Президиумуу ИХМ-ниң санитар албаныының медицина сестразы Мария Александровна ГОРЕВАНЫ, ИХМ-ниң санитар албаныының эмчизи Елизавета Лукьяновна СКАКУННУ Тыва АССР-ниң Дээди Совединиң Президиумунуң Хүндүлел бижин-биле шаңнаан.

Тарылганың түңнел медээзи

Республиканың колхозтары болгаш совхозтары бо чылын бүгү культураларыы 325 мун 491 гектарга чажып тараан, азы планны 101,7 хуу күүсеткен. Ол болза арткен чылдыындан 2614 га хөй болганы ол.

Ам районнар талазы-биле ап көрээлинер (хуу-биле):

РАЙОННАР	БҮГҮ КУЛЬТУРАЛАР
Бай-Тайга	100,6
Барыын-Хемчик	102,2
Өвүр	97,9
Чөөн-Хемчик	98,5
Улуг-Хем	103,6
Тандың	103,2
Бии-Хем	101,4
Тожу	100,0
Каа-Хем	100,4
Тес-Хем	100,9
Эрзин	100,4
Кызыл хоорай Соведи	103,9
Республика	**101,7**

Ооң иштинде тус-тус культураларның тарылга планының күүселдезин ап көөрге: тараа болгаш тараа бобы культуралары —101,9, кызыл-тас— 103,3, кукуруза— 102,2, картофель — 101,6, ногаалар —91,8 хуу күүсеттингеи.

КАРА-ХААКТА

«Кара-Хаак» совхозтуң төп кыргылда пунктузунда үжен хачылыг агрегат ажылдап, хол хачылыг звено база кыргып турар. Ол ышнаш бизекчилер, эдикчилер агрегаттың үзүктел чок ажылын хандырып турар.

Ниитизи-биле 1520 ажыг хойну кыргып, баш бүрүзүге оналаттыр 3 кг дүктү алган. Кыргыттынган хойларның чуулдазын удур чорудуп турар.

З. БҮРҮҢНЕЙ.

Бүдүн чартык норма

Сиген шөлүнден

Кышкы харның эрээн суу, май айда болгаш июньиуң эгезинде болгузаан чаашкыннар хөрээнге сиңип, ът-сигенниң дүрген үнеринге таарымчалыг болган. Ыланғыя ховуларның ыйгыл, ий чоога черлериниде пырей болгаш өске-даа оттар эки үнген. Оларны амдан шык турда, кезип алыр болза, малга хоолулуг болур болгай.

«Көк-Тей» совхозтуң тарылга шөлдериниң тарыттынмаан чоога, ыйгыл, ий черлериниде чайгаар үнген оъш-сиген бо чылын элбек. Совхозтуң дирекциязы мал чемининиң ол курлавырын чогуур өйүнде ажаан алыр деп шын шиитпирлээн. Совхозта үш ховутрактор бригадаларының бирээзин амгы үеде мал чемнери белеткээр, а өскелери дүжүт ажаан алымышкынынга белеткелдп чорудар кылдыр тургускан. Мал чемнери белеткээр № 2 бригада комбайнбиле ховунуң пырей оъдуп июнь 18-те кезип кирген. Комбайн-биле тавычалай кескен ховуу черниң сигенин ол дораан-на прессподборщик-биле болдүрүп, прессетеп шараан, совхозтуң сүт-барааи фермазынга экжеп, чыып, сараяттап турар.

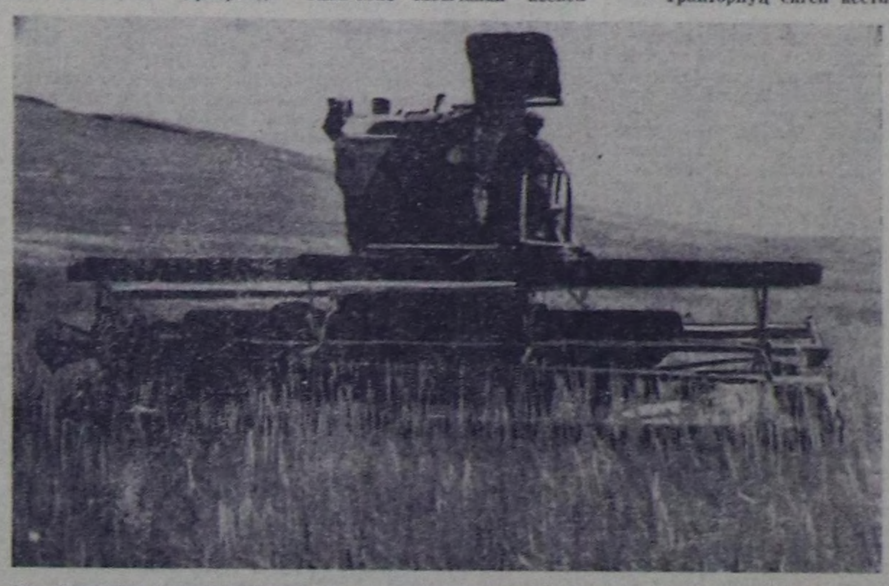
Механизатор Петр Кочков дөрт хүн иштинде СК-3 комбайн-биле 138 га черниң сигенин кескен, азы хүнде бүдүн чартыктан ажыг норманы күүседип келген. Ховуу черниң сигенин комбайн-биле кезериниң артык ажыктыын П. Кочков мынчаар тайылбырлады:

— Тракторнуң сиген кестирер машиназынга бодаарга, комбайн оранчок калбартыны алыр болгаш сигенни тавычалай кезер, ол тавычаны болуп алыры эптиг, чидириг чок болур, а сиген кезер машина тавычалавас, калбартыны кезип каар болгай. Ынчаар кескен тарамык сигенни болуп алыры берге, дец кезип черге чыдып калыр. Комбайн-биле хүнде 21 ганы кезер, а сиген кезер машина-биле болза хүнде 5—8 гадан эртпес болгай.

Сиген кезилдезинде амдыызында ийи комбайн ажылдап турар. Он шаа хонукта мындыг ниит каан хүннер турар болза, ховуу черниң сигенни сөөктелип када бээр, мындыг сиген малга хоолулуг эвес болур, көк шык турда кезип алырга эки. Ынчангаш эртен 8 шактан кежээ имир дүшкүже чедир ажылдап, норманы ажыр күүседип турарын Петр Александрович чугаалавышаан, ам-даа күштү немээр дугайында совхозтуң дирекциязы дарый хемчет алыр болаа чогуур—деп демделеп кагды.

Совхоз бо чылын 500 га шык черниң сигенин, ховуиуң 200 га пырей оъдуп, чаңгыс чыдыг тарымал сигенни ажаан алыр планныг. Ам ховуу черниң пырей болгаш өскедаа сигенин 200 эвес, 500 га чедир кезер деп шиитпирлээн.

Л. МОНГУШ.



ЧУРУКТА: П. Кочковтуң комбайн-биле сиген кестирип турары.
С. ФЕОКТИСТОВТУҢ фотозы.

Дүжүт ажаан алыр үе келген

Бойдустуң чамдык үелерде чедир бүдүрбейи барган иштерии чай четчелеп бере берген. Россия оргулажының ъът-сигенн өзүлдениң чогуур деңнелии чедип ап эгелээн. Ам тараа-быдааның үнүп турар байдалы кандыгыл?

Күзүп чашкан тараанық өзүп үнүп турары чогуур деңнелиигe чоокшулай берген. Прибалтикада, Белоруссияда, кара херзүүнүг эвес куржагның төп областарында көктарза баш тырта берген. Ол девискээрниң мурнуу талазында күзүп чашкан тараа чаагай үнүп, Соңгу Кавказта кызыл-тас чемнели берген.

Бистиң Чөөн чүкте делгем тараалаң оранывые — Барыын Сибирьде болгаш Казахстанның Соңгу талазында хөрүүнүң өл-шыгы тараанық чаагай өзүп үнериие бүрүн четчир. Июньиуң чылыг хүннери тараанық өзүп үнерии улам дүргедеткен. Бо айның ортаа үезинде кур черниң хөй-хөй районнарынга болгаш Ортаа Уралга кошкак доңаттар болган-на харын. Ынчалзажок кызыл-таска олар хора чедирбээн, кырлыг-кара биле картофельге таарымча чок болган.

Бистиң чуртувустуң ховуларынга июнь — үүл-бүрү саздарлыг ай болган: сиген тарыры дооступ, ооң тарылга шөлдерии ажаары түлүктеп турар, дүжүт ажаан алыры эгелей берген. Соңгу Кавказта күзүн тараан көк-тараа быжа берген. Ортаа Азияда, Закавказьеде, Крымда тараа кезилдезии эгелээн. Дүжүт ажаан алыр ажыл чаймы база түлүктеп турар.

(СЭТА).

Чайгы семиртилге

Бистиң республиканың байдалдарынга малды чайгы үеде одарладып семиртири колхозтарның болгаш совхозтарның малчыннарының эң чугула херээ болур. Бо ажылга баш удур белеткенип, ону организастыг чорудар херек.

Бо чугула ажылды республиканың ажыл-агыйларында канчаар чорудуп турарын чамдык районнарның улусчу контролёрлары хынап көрген. Каа-Хем районда «Ленинчи орук» колхоз малдың чайгы семиртилгезин организастыг чоруткан. Ол колхоз курунеге 160 тонна эът салар планныг. Ону күүседири-биле боттуг хемчеглерии колхоз баштаар чери ажылдан кылган. Садар малдарны тус-тус коданнарга ангылап үскеш, оларны семиртири-биле эки оттуг чайлагларже үндүрген. Ам семиртилгеде 190 баш улуг бода мал, 503 баш хой, өшкү, 171 баш хаван болгаш 53 баш чылгы мал туруп турар.

Семиртилгеде турар малдарга чер оъдудан ангыда, немелде чемни чайгы үеде база берип турар. Садар малды эки семиртири-биле эң-не дүржүлгалыг малчыннарга кадарткан. Олар кадалын таарыштырып, хүнде үштен эвээш эвес сүттарып турар.

Ол колхозтуң Шаныда бода мал кадарчызы А. Воронов семиртилгени эки чорудуп турар. Оң кадарган инектери чүгле майның дүргузунда безин хүнде-ле 400 грамм деңзини немеп турган. Июньда ооңда бедип турар.

Ол ышкаш малдың чайгы семиртилгезин «Өвөк», «Бурунгаар», «УТКА 25 чылы», «Тес-Хем» совхозтарда болгаш Барыын-Хемчиктиң «Большевик», Таңдының «Революциянын чалбыжы», Өвүрнүң «Кызыл тук» колхозтарда эки чорудуп турар. Ында улусчу контролёрлар мал семиртилгезиниң талазы-биле хемчеглериниң күүселдезин докгамал хынаидага алган. Илереттинген четпестерни чайладырының хемчеглерин дораан ап турар.

Республиканың чамдык ажыл-агыйлары бо чугула ажылга кичээнгей салбайн турарын демделээр херек. Соңгу үеде чоруткан хынаидаган илереэзии-биле алырга, Каа-Хем районнуң «Коммунизмче орук» колхозунда мал семиртилгезин багай организастаан болуп турар. Ол колхоз 190 тонна эът дужаар планныг. Ынчаарга оны кандыг болдунар аргалар-биле күүседирии колхоз баштаар черииге чугаалажып көрбээн. Эът планынга дужаар малды түскай коданнар кылдыр үспээн. Семиртир деп азырап турар хаванпарынга немелде чем безин бербейн турар.

Тес-Хемниң «Чодураа» колхозта мал семиртилгезиниң байдалы кончуг багай. Ол ажыл-агыйның күрүнеге дужаары-биле кыштадыр тургузу азырап келген 60 баш инектерии Самагалдайның мал хүлээп алыр черииге чоокта чаа экжээрге, шуптузу ортумактан куду деңгилгелиг болганы-биле хүлээп албаан болгаш чедир семиртири-биле дедир чоруткан. Ол чүл дээрге, ук ажыл-агыйның улуртукчулары болгаш түскай эртемниглери малдың чайгы семиртилгезиниге сагыш салбаның айтып турардыр. Шак ындыг ажыл-агыйжы эвес чоруктун туңделинде, инектерге хөй чемни чарыгдап турза-даа, немелде деңзи алдымнаан, харын-даа ажык чок чарыгдал үнген.

Мал семиртилгези-биле байдал «Күш-ажылдың хостуу», «Шекпээр» совхозтарда болгаш Өвүрнүң «Коммунизмче орук», Чөөн-Хемчиктиң «Искра», Бии-Хемниң «Хадың» колхозтарында база-ла ындыг болуп турар.

Малды чайгы үеде мергежилдиг семиртир чорук ажыт будүүлгезиң көвүдиринии үндезини дээрзин ажыл-агыйларның удуртукчулары утпас херек.

А. СОТПА.

МОСКВАНЫҢ СТУДЕНТИЛЕРИ БИСТЕ



Улуг Төрээн чуртувустуң найысылалы — Москваның дээди өөредилге черлериниң студентилериниң бистиң республикага чайын кээп, улус ажыл-агый, культура талазы-биле улуг тудугларга ажылдап турары чаңчыл болу берген. Бо чылын беш институттуң: Москваның улустар аразының харылааларының, нөс-таавының, аъш-чем үлетпүрүүнүң талазы-биле технологтуг институттарының, авто-орук болгаш ужар-түүл-техниктиг институттарның студентилери келген. Пензаның технологтуг институдунуң студентилери база келген. Бистиң республиканың тудугларынга шиитиин-биле 1250 ажыг студентилер кээп, ийи ай дургузунда ажылдаар.

Оларның хөй шуруузу «Тыва дагдүгү», «Тывакобальт» комбинаттарның болгаш тудутчуң өске-даа черлериниге ажылдаарлар. Ылаңгыя Москваның авто-тудуг институдунуң студентилери 1967 болгаш 1968 чылдарда биске кээп, Ак-Довурак — Абаза аразының тудуунга ажылдап тургаш, эки үлегерии көргүскеннер.

Дүүн Кызылдың чаңчыл болган чыскаалдар, митингилер болур шөлүнге байырлалдыг шынчы турган. Индирде — республиканың партия, совет, комсомол организациялариның удуртукчулары, тудуг организацияларының төлээлекчилери, шалде — чон. Москваның авто-орук институдунуң Тыванып тудугларынга ажылдаары-биле келген студентилерии уткаан митинг аңаа болган.

ВЛКСМ обкомунуң бирги секретары эш Ооржак митингини ажыткаш, Тыва АССР-ниң Дээди Совединиң Президиумунуң даргазы Б. Ш. Долчаңмаага сөс берген. СЭКП Тыва обкомунуң, Тыва АССР-ниң Дээди Совединиң Президиумунуң болгаш Министрлер Чөвүлелиниң өмүнээзинден студентилерге изиг байырны ол чедиргеш, кадык чаагай, күш-ажылга улуг чедишкиннерлиг болуруи оларга күзээн. Тыванып алдарлыг тудугжулу эш Сандан, көдээ ажыл-агый техникумунуң студентизи эш Миичеймаа, «Тыва-тудут» эргелелиниң көд инженери эш Бодия болгаш өскелер-даа митингиге түве чугаалап, студентилерниң тудуг ажылынга күш-ажылчы тиилелгелиг болуруи күзээнпер.

Авто-орук институдунуң студентизи эш Кудюкэи сөс алгаш, чайгы үеде ам 7 удаа бистиң студентилеривис тудугларже мынчаар чоруп келген, бо-даа чызын муруузуста турар хүлээлгевисти эрестиг күүседип, Совет Тыванып 25 чыл оюнга эки белекти тутушаан, В. И. Ленинниң төрүттүнген хүнүнден бээр 100 чыл оюнга алдар болдурган бүгү улустуң социалистиг чарыжынга киирилтир төлептиг ажылдаар бис дээрзин митингиниң киржикчилеринге бүзүреткен.

— Москвада студентилериниң тудуг отрядчы ам 11 чыл дургузунда туруп турар болгаш бо чылын тудугларже 30 мун ажыг кижилер



ли чорудар чүве — деп, студентилерниң тудуг отрядының бистиң республикада штабының даргазы эш Опоненко бодуиуң чугаазынга айыткан.

ВЛКСМ обкомунуң секретары эш Бакулан авто-тудуг институдунуң тудуг отрядынга звеноолар аразынга шилчии чоруур вымшелди тывыскан.

Митинг доозулган. Тудугжу-студентилер митингиден шуут чоруткаш, Кызылда ак-дүңма хөөрүнге барып, чечектер салганнар.

Бистиң корр.

ЧУРУКТА: солагай таладан Москваның авто-орук институдунуң студентизи эш Кудюкэи болгаш Кызылдың көдээ ажыл-агый техникумунуң сургуулу эш Миичеймаа оларның чүве чугаалап турары.
С. ФЕОКТИСТОВТУҢ фотолары.

Кайгамчык уран мергежил



Тыванып хөгжүм-шиин театрының болгаш Москваның күрүне циргининиң тыва бөлүүнүң артистерииниң каттышкан улуг концертиниң дугайын «Социалистиг Якутия» солун «Кайгамчык уран мергежил» деп эгеннең адаанга беш хүн улаштыр чырыдып келген. Олла солуниуң корреспондентизи Л. Вехня бодуиуң корреспонденциязында мынчаар бижээн: «Мунзук аъак-каа-» ырлап турда кайгамчык-ла-дыр». Ырларның баштайгы куплединиле артистерииң, көрүкчүлериниң аразында быжыг харылзаа тургустуна бээр. Көрүкчүлер ырның сөзүи билбес-даа болза ону аажок сонуургап, тыва ырларның кончуг байлакшылдыын, аянныг чаражың магадай бээр. Ынчангаш Мунзуктарның номер бүрүзү-ле дыңмиттиг адыш часкаашкынны болдуруп турар.

Ёзулуг уран чүүлде национал азы дыл талазы-биле кижиге билдинмес дээр чүве турбас. Ёзулуг талант кижиниң чүрээнче кирер орукту дораан-на тып аптар, сеткил-сагышты хайныктырыштар. Тыва артистериң Якутияда көргүзүп турар концерттери шакла ындыг.

Якут көрүкчүлер улустуң ыраажызы Николай Өлзейоолдуң, талантылыг аныяк ыраажы Өшкү-Саар Таспаанчык оларның талантызын магадап турар. Тыванып хөгжүм-шиин театрының артизи Сергей Монгуштуң «Сөөлгү хам» деп танцыны күүсеткериң үр-ле утпастар.

Концерттер жанр талазы-биле янзы-бүрү болгаш аяныг. Ырлар, танцылар, уран номчулга солуи цирк көргүзүглери-биле араласып турар. Максим Дакпайның сыгыды базада улуг сонуургалды болдурган.

...Тыва артистериниң концерти композиция талазы-биле кончуг таарыштыр, чедишкинниг тургустунган, национал хевирлиг, социалистиг утка-шынарлыг уран үүлдүң кайгамчык уран мергежилдиг көргүзүглериниң онзагай хевирлери болу берген».

* * *

ЯКУТСК. (Телефон-биле). Тыва чогаалчылар Степан Сарыг-оол, Юрий Күнзегеш база даштан чонуп чогаадыр уран-шевер мастер Хертек Хуна олар Якут АССР-ниң Ленинск районуи үш хүн кеанп, чон-биле ужурашкан. Оларны Якутияның Чогаалчылар эвилелиниң даргазы Семен Данилов үлеп чораан. Аалчылар үш совхозка барган, көдээ ажыл агыйның ишчилери оларны кайгамчык уткуп ап, солуи ужуражышкыннарны кылган.

Тыва уран үүлдүң болгаш литератураның чогаалчы Олег Саган-оолга удурткан бир бөлүүн Сунтар районуиуң ажылчы чону кады төрээн акылары ышкаш уткуп-хүлээп алган. Район төвүнге хөй кижи киржикчилиг митингиге түве чугаалап, сөс солушкан. Районнуң Культура бажыңының бот-тывынгыр артистери аалчыларга концерт көргүскеп.

Дүүн Тыванып хөгжүм-шиин театрының артистери Виктор Көк-оолдуң «Хайыран-бот» деп шимзин көргүскен. Шинии чон аажок сонуургаан, шин төнген соонда көрүкчүлер артистерге чечектерии тутсуп, адыш часкаашкынны үр-ле диңмиреп турган.

«Чечек» ансамбль районнар кезиниринң үргүлчүлевишаан.

Москваның күрүне циргининиң тыва бөлүүнүң артистери бөгүн, июнь 26-да Якутиядан ужуп үнүп, төрээн Тывазынче чоруптар.

ЗОНА ААЙЫ-БИЛЕ КУРС

СЭКП-ның Программазында коммунизмниң калбак тургузуушкунуун үезинде партияның удуртукчу болгаш башкарыкчы ролю улам-на бедиир дээрзин онзалап айыткан. Ынчангаш партийжи кадрларны марксизм-ленинизмниң өөредии-биле чепсеглеп, оларның политиктиг билиин бедидип, практиктиг ажыл-чорудулгазын хүнүн чугула амыдыралы-биле холбаштырарын партия неген турар. СЭКП-ниң XXIII съездизиниң бо талазы-биле шиитпирин амыдыралга боттандырары дээш зона аайы-биле крайкомнар, обкомнар чанында партия, Советтериниң удуртур ажылдакчыларының ай хуусаалыг курстарын организастаан.

Ындыг курстарның бирээзи СЭКП-ниң Иркутск обкомунуң чанында ажылдап турар. Курстуң дыңнакчылары бир ай дургузунда 160 шактыг өөредилге программазын эртер. Өөредилге программазында СЭКП-ниң төөгүзү, политэкономия болгаш философия талазы-биле эң-не чугула шиитттинген айтырыглары киирген. Чоокта чаа ук курстуң он чедиги чылдазының дыңнакчылары курсту эрткен.

Бо үдээда Красноярск крайның, Тыва, Бурят АССР-лерниң, Чита, Иркутск областарның крайком болгаш обкомнарының инструкторлары, партия райкомнарының секретарлары, АССР-лерниң болгаш облкүүскомнарның инструкторлары, хоорай болгаш райкүүскомнар даргазары киришкеннер. Курстуң дыңнакчыларынга лекцияларны СЭКП обкомнарының секретарьлары, киидис эргелекчилери, Иркутскиниң дээди өөредилге черлериниң башкылары номчуп, практиктиг семинарларны эрттиргилээн.

Амгы үениң негелдезинге дүүштүр ханы анализтир, амыдыралга холбашкан, көскү чижектерлиг, бедик идейлиг лекцияларны ораторлар биске номчуп турганнар. Эң ылаңгыя СЭКП-ниң Иркутск обкомунуң секретары эш Е. Антипининиң «Амгы үениң негелдезинге хамаарыштыр партияның идеологтуг ажылының соруглазы», СЭКП-ниң Бурят обкомунуң секретары эш Н. Бутухановтуң «Кадрларны шилиирде болгаш кижизидерде ленинчи принципти сагыры», Красноярск крайкүүскомунуң секретары эш А. Дубровскийниң «СЭКП-ниң XXIII съездизи болгаш Советтерге партийжи удуртулга», СЭКП-ниң Иркутск обкомунуң килдис эргелекчизи, төөгү эртемининиң кандидады эш А. Мельниковтуң «СЭКП — удуртукчу болгаш башкарыкчы күш», ССРЭ-ниң чогаалчылар Эвилелиниң баштаар черииң кежигүнү, чогаалчы эш М. Сергеевтиң «Коммунистиг шиитплелдиң тургузуушкунуун үезинде совет литература болгаш уран-чүүлдүң ролю» деп темага номчаан лекцияларын солун болгаш бедик деңнелге эрткенин демдеглээр апаар.

Партия болгаш Советтериниң ажыл-чорудулгазынга хамаарыштыр арга-дүрүмүнүн солуушкунуун организастаан, семинарлыг кичээлдерни эрттиргени дыка ээн. СЭКП-ниң Дивногорск хооркомунуң секретары эш М. Ралонуң «Партия эге организацияларының ролюн бедидер дугайында хооркомнуң партийжи удуртулгазының стили», СЭКП-ниң Таңды райкомунуң секретары эш Н. Коноховтуң «Хой-ниити организацияларынга партийжи удуртулга», СЭКП-ниң Бурят обкомунуң оргкилдизиниң инструктору эш Ц. Цибиковтуң «Партийжи кадрларны шилиири болгаш оларның политиктиг өөредилгези», Красноярск крайкомунуң оргкилдизиниң инструктору эш И. Барсугачёвтуң «Инструкторнуң хууда планы болгаш ооң амыдыралга боттанмышкыны», СЭКП-ниң Иркутск обкомунуң оргкилдизиниң инструктору эш Н. Трубачеевтиң «Обком бюрозунга айтырыгны белеткээриниң практиказы болгаш ооң күүселдези» деп темага илеткелдерни кылганнар.

Семинар-практиктиг кичээлдерге СЭКП Тыва обкомунуң инструктору эш А. Адыг, Тыва АССР-ниң Дээди Советиниң Президиумунуң оргкилдизиниң инструктору эш А. Намзын, СЭКП-ниң Таңды, Бай-Тайга райкомнарының секретарьлары эштер Н. Конохов В. Евтешин, Монгун-Тайга райкүүскомунуң даргазы эш Х. Эрес-оол идепкейлиг киржип, ийи-үш удаа илеткелдерин кылгаш, семинарның удуртукчуларындан үнелелди алганнар.

Курстуң ажыл-чорудулгазында солун чүүлдүң бирээзи областың эң дээре ажылагыйлыг черлериге экскурсияны организастап, будуруулгени хамызы-биле танышарынга таарымчалыг байдалды тургусканы болур. Иркутск областың Иркутск хооркомунуң Ленин, Киров аттыг райкомнарының болгаш СЭКП-ниң Ангарск хооркомунуң, хооркүүскомунуң, Хомутовск суур Советиниң, Иркутскиниң Дуржулга станциязының партия болгаш Совет органнарының ажыл-чорудулгазы-биле танышкар аргалыг болдувус. Бистер маңаа дыка хой чаа чүүлдерни көрдувүс. СЭКП Ангарск хооркомунуң бирги секретары эш В. Кубасов-биле беседадаан каш чижекти көргүзерин күзедим.

— Он сес чыл мурнуунда дааш-шимээнниг Ангара хемниң эриинге элээн каш майгыннар турупкан, — деп, эш Кубасов бодунуң беседазын эгелээн—1969 чылдың июнь айның тоста назы хар чедип паспорт алдывыс — он сес харлыг болдувус — деп, ол баштактанып чугаалады. 1950 чылдың төнчүзүнде 6 улуг чуртталга бажыңы, 2 магазин, бир уруглар сады, 150 кижи олурар спорт стадионнуг турганын секретарь чугаалааш, ам хоорайда 100 ажыг магазин, 40 школа, 7 культура бажыңы, 10000 кижи олуттуг «Аныяк назын» деп театр, элээн каш ортумак болгаш дээди өөредилге черлери, хоорайда 85 километр дурттуг трамвай шугуму барын, хоорайда 210 муң чурттакчылар, а хөй кезии чүгле аныяк өскеннер дээрзин ол чугаалаан. Эш Кубасов аныяк хоорайның үлетпүрүнде коммунистер болгаш комсомолчуларының канчаар хуваатынганын тайылбырлаан. Хоорайда ниитизи-биле 3000 коммунистер, 4600 ажыг комсомолчулар бар. Ангарск Сибирьниң хоорайларының эң-не аныяк мында нефть-химия болбаазырадырымның эң улуг комбинады ажылдап турар. Моон продукциязын Совет Эвилелиниң 160 үлетпүрлеринче дамчыдып берип турар.

Иркутск областың дуржулга станциязының ажылыбиле база таныштывыс. Партком секретары эш А. Борисов организастыг ажылдарны канчаар чорудуп турарын, коммунистериң партийжи даалгаларны, устав негелделерин күүседип турарының болгаш өске-даа партийжи иштики ажылдарга хамаарышкан айтырыгларны шиитпирлеп турарын биске чугаалап берген. Дуржулга станциязының эртем ажылдакчыларының кол сорулгазы мал, чер ажылын эртемниң чаа чүүлдеринге үндезилээш, ооң продукциялыг болгаш дүжүттүүрүн бедидери болуп турар. Бистер үк станциянның коммунистиг күш-ажылдың коллективи деп бедик атты чедип алган сүт-бараан фермазынга барган бис. Ферма ногаан арга бүргээн кайгамчыктыг чараш черде туруп турар болду. Мында ниитизи-биле 250 инектер бар. Инектериң туруп турар бажыңының иштии долузу-биле электри болгаш механизация-биле хандыртынган. Саалданы электри-биле чорудуп турар. Инектерии суггарары, чемгерери, оларның өдээн аштаарын шуптузуун механизацияның дузазы-биле кылып турар.

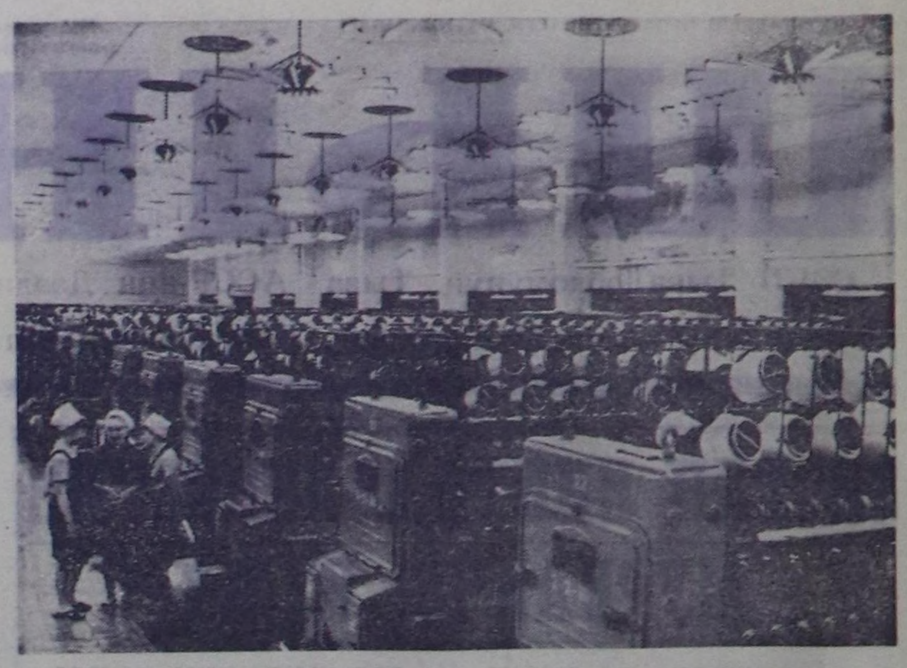
Ферманың саачылары бот-боттарының аразында чурумчутканы-биле ийи дыштанып хүнүү ажыглап, азы ийи саачының бирээзи дыштанып турда, а өскези ажылдап турарын мында чурумчуткан. Үк ферманың бир баш саар инекке оналаштыр чылда сагган суду 4000—4500 литр. А саачының айда ортумак шалыңы 170 рубль. Ферманың турар бажыңының иштии, дашты көскү агитация-биле дыка эки хандыртынган болгаш механизацияны фермада долузу-биле ажыглаанының уламындан сазынчыларның аар күш-ажылын дыка чинеткен.

Өөредилге шагыдан дашкаар үеде Иркутск областың төөгүге хамаарышкан черлеринче каш удаа экскурсияны организастаан. Совет эрге-чагырганың типилелгези дээш демисежин чораан хоочун большевик, революсчулар Кировтуң, Калининниң, Ярославскийниң, Куйбышевтиң 1918—1919 чылдарда Иркутск девискээринге чоруп тургаш, солдаттар, ажылчынар мурнунга митингиге үүве чугаалап турган мемориалдыг самбыра аскан бажыңнарынга, ол ышкаш сураглыг демократ-социалист-революционер Чернышевскийни хаан чазактың үезинде хоругдап турганы бажыңынга, 1825 чылда хаан чазаакка удур Петербургга болган декабристериниң тура-халышкынының үндезилекчилери генерал-майор Волгонскийниң, полковник Трубоцкийниң Сибирь шолулгезинiң үезинде 12 чыл иштинде чурттап турганы бажыңнарынга чоруп, ону улуг сонуургал-биле көрдүвүс.

Өөредилгевистиң төнчүзүнде кайгамчык чараш Байкал холче экскурсияны кылдывыс. Байкалдың эриинде үш каът бажыңның адаккы каъдында зоология музейин ажыктан. Ында ук хөлде бар дириг амытаннарның, үңүштериниң, шупту дээжилерин чыып көргүскен. Байкал боду 635 километр шейлүп чоруткан, дооразы 85 километр, а дээскиндир 2000 ажыг километр.

Байкалда ниитизи-биле 800 ажыг дириг амытаннар, ону долгандыр чыдып турар девискээрде 1000 ажыг янзы-бүрү үңүш аймаа өзүп үнүп турарын музейниң тайылбырлакчызындан билип алган бис. Ай дургузунда болуп эрткен өөредилгени бүгү тала-биле таарымчалыг эки организастаан.

И. КЕЛИК-СЕНГИ.
СЭКП Тыва обкомунуң инструктору, курстуң киржикчизи.



МОСКВА ОБЛАСТЬ. Химиктиг волокнонуң Клин комбинады чыл эгезинден бээр чүс-чүс муң рубльдиң продукциязын пландан ажыр будурүп үндүрген. Коллектив күш-ажылдың будурукчүлүүн бедидериниң беш чыл планын күүседиппкен. Бүгү-авиелдиң социалистиг чарыжынга комбинат ССРЭ-ниң Химия үлетпүр министерствозунуң будурулгелериниң аразында бирги черни чеди квартад улаштыр эзлеп. ССРЭ-ниң Министрлер Чөвүлелиниң болгаш ВЦСПС-тиң шилчиир Кызыл тугун салбайн келген.

ЧУРУКТА: капрон будурулгезиниң ээргиин цеги.

В. КУНОВТУҢ фотозу (СЭТА-ның фотохрониказы).

КЕЖЭЭ КИЖИ ХҮНДҮЛЕДИР

Ортумак сыныг күдер-хүрең кижини совхоз конторазынга барганым хүн-не көрдүм. Зоотехниктер-биле чугаалажып, бир-ле үүвени демдеглеп бижип, катаппла ылаптан айтырып ап турду. Ажылынче далажып турары илден: бир өрээлден оскезиче киргеш, дүрген үңүп кээр, коридорга ужурашканы кижилер-биле чүгле хол тутчур. Совхозтуң хой бригадиринин ажылын чаа үүлээп алган Сагаан Сагаанович Чадан-оол ол болду. «Ёзулуг бригадир ол-ла болгай...» деп, бир эштиң чугаазын ынчан дыңнаан бис.

Соонда бир хүн ооң-биле база ужураштым.

— Хой ажылының бригадири болдум... — дээш, ук ажылының харысалгазын бодап ора уламчылады: — Чамдык кодан хойларны ам-даа үүлээп албаан мен.

Ооң мындыг айтырыг чайгаар-ла салдына берди:

— Хойжуларны хөлчок таныыр ыйнаан силер?

— Ындыг-ындыг, — дээш, Сагаан Сагаанович оларның дугайын, беш салазын дег, эки билири-биле чугаалап олурду.

— Бистиң «Бүрен» совхозтуң эң мурпакчы кижилериниң улуг чуруктарын даштын делген чыскаап каанын көрген боор силер. Оларның бирээзи — Чыртак Синиңмаа. Тергиин хойжуларывыстың бирээзи Чыртак Доржуның кадайы-дыр ийин... Ийе, Доржуң-даа чуруун аскан болза домей-ле. Ол ийи кырганның (пенсионер улус болгай) эрес-кежээзин кандыг дээрлаан!

Шынап-ла, олар хөй чылда хой малдап, эки түңнелдерни чедип ап турган. Бо чылын төрээн 100 хойдан 105 хураганны камгалап алган. Хойдан-па 2,6 кг дүк алыр планын 2,8 кг кылдыр күүселткен. Чыртак ашак хоюнга чыл бүрү сиген кезии, будук-бүрүнү белеткеп ап турар. «Сагыштың бичээи эки» дижир болгай, Чыртак Доржу кымга-даа аябадатпас — боду-ла будүрүп чоруур. А Синиңмаа дээрге ашаанын ишчи оруундан бичиндай өскээр баспейн, «мал оруу — чаг» деп үлегер домакта дег, ажааган малым, малчын адым деп сагыжы аарып чоруур.

Чадан-оол бодунуң бир хойжузун ол хире билир-дир. Ынчаярга «ёзулуг бригадир...» деп ону чүге үлелээпил? Сагаан Сагаанович хойга 18 чыл бригадирлээн. Сөөлгү ийи чылда хой кадарган. Бо чылын бодунуң коданында чүс тоттуу хой бүрүзүнден 98 хураган алганы совхозтуң хураган алыр планындан ажып турар. Аът-даа, машина-даа муңгаш, аалдарга хойжу бо-ла чеде бээр, ажылга негелделиг, шиитпирлиг, амыдыралы—хой мал ажаар болган ол кижи — ам катап бригадир апарган. Ындыг бригадирлер биске херек.

Мурнакчыларның аразында хойжу Павел Балган-ооллуң чуруу база бар.

— Павел дээрге бистиң чоргааралывыс — ...деп, Чадаң-оол чугаалап орда, салбыр эргелекчизи эш Бекреев улажы берди: — Эки ажылы — ооң эрес-кежээзинде. Олуттчыдын билбес, соокту соок, изигни—изиг дивес. Ооң-биле кады ажылдаар болза, шынап-ла, улуг школаны өөренип эрткени ол болур.

Павел эрткен чылын төрүттүнген хурагаппар малдан турар. Ооң бирээзиниде-не 2,5 кг дүк алыр хүлээлгезин 2,8 кг кылдыр күүсеткен. Зооветеринарлыг билигбиле ол эки чепсеглеген. Билиг-мергежилин эш-өөрүнге чугаалап берип, ылаңгыя кожазында хойжуларга үргүлчү баар.

Доржу, Балган-оол суглар ышкаш, ажыл-агыйның мурнакчы малчыннары диртип турар Аскак Бичe-оол, Доңгу Лаңзаны 100 хойдан-на 105-105 хурагаанны камгалап алганын база демдеглеп каалы. Моон алгаш көөрге, совхозтуң 100 хой бүрүзүнден 95 хураган алыр дээш хүлээлгезин олар ажыр күүсеткен. Хой санындан 2,8 кг дүк алыр дээни (кыргылда доо-аузбаан-даа болза) база чедип алдынар.

Мурнунда маңаа колхоз турда-ла мындыг эки чаңчыл турган: хойну кыргаш, ооң соонда чутташ, хойнуң күш-дедгелиниң, аныяк-кырганының аайы-биле чайлагаашкынче үндүрер. Бо чылгы 14 кодан хой Бүреп хемниң кыдыында мээстерге, чазгай оттуг шөлдерге, алаактарга чайлаар. Чамдык коданнар чай, күс дургузунда одар солуп, каш удаа кежер. Чайлагаашкын үезинде хойжуларга чугула ажыл — сиген белеткеля. Хойжу бүрүзү бодунуң күжү-биле 5—7 тоннадан ажыг сигении ажаап алыр хүлээлгелиг. Кымның кайын сиген кезии алырын планнаан. Кыштаглар септээр тудугжуларга олар база дузалажыр.

* * *

«Бүреп» совхоз эрткен беш айларда сүт саар планын 116 хуу күүсеткен. Ам саачыларның хөй нуруузу чартык чыл планын чедип апкан. Саар инек бүрүзүнден чылда 1700 кг сүт саар социалистиг хүлээлгезин ажыр күүседиринге олар бүзүрелдирг.

— Совхозтуң мурнакчы саачылары Мария Рязанова, Клавдия Неволина болгаш өскелер-даа, бызаа ажаакчылары Ирина Юркова, Анна Лазутина, инек кадарчылары Акимовтар болгаш Шумихин — хөй-хөй эштер мал ажылын сайзырадыр дээш чүткүдүг ажылдан турарын демдеглеп турар бис — деп, саар инек бригадири Валентин Кустов чугаалап турар.

Кежээниң мурнунда — хүндү. Бүренчи малчыннар дутайын ынча деп чугаалаар херек.

А. НУГУУРАК.

Ажыл-иш-биле холбаалыгда

Бай-Тайга районнуң комсомол организацияларынга комсомол өөредилгезин аныяктарның эртем-билиинь, сонуургалын барымдаалап тургускан. ВЛКСМ Төп Комитединиң сүмелээнин ёзугаар, районнуң ажыл-агыйларынга, ортумак школаларга «Олимп», «Глобус» деп политклубтар, ленинчи комсомолдуң төөгүзүн өөренир, «Кругозор», «Прометей» деп политбөлүмнерни тургузуп, пропагандистерни шилип, чогуур программалар-биле хандырган турган. Пропагандистерниң составында билииниң арга-дуржулгазының талазы-биле эң шыырак, дуржулгалыг кижилерни киирген. Оларның чартык кезии коммунистер.

«Тээли» совхозтуң Ээр-Хавак сүт-бараан фермазынга В. И. Ленинниң доңчу намдарын өөренир бөлгүм (пропагандизи С. Хертек), Шүй ортумак школага «Олимп», «Мурнакчы» колхозтуң аныяктар ортузунга «Глобус» деп политклубтар (пропагандистери М. Кудуруккай, К. Сарыг-Донгак) өөредилге чылын эки түңнелдиг дооскан, түңнел кичээлдерге дыңнакчылар быжыг билиглиин көргүскен.

Чер-черде партия, комсомол организацияларының политөөредилгеже үргүлчү сагыш салып, боттуг дузаны чедирип, хыналдаларны доктаамал чорудуп турганындан бо өөредилге чылы мурнуку чылдардан элээн организастыг болгаш бедик деңнелге эрткен. Партия райкомунуң консультантылары биле ВЛКСМ райкомунуң ажылдакчылары кичээлдерге олуржуп, пропагандистерге арга-сүмени берип, дыңнакчылар-биле беседаны кылып турган. Пропагандистерниң барык шупту республика болгаш район семинарларынга киржип, удуртулга болур чагыгларны алганнар.

Политкичээлдер үезинде программада тускай темадан аңгыда, делегей байдалынга, районнуң, республиканың ажыл амыдыралынга холбашкан беседаларны эрттирип турган. «Мурнакчы» колхозта аныяктарның «Глобус» деп клувунуң дыңнакчы бүрүзү кичээл санында 10—15 минута политинформацияны кылырын чаңчыл болдурган.

«Тээли» совхозтуң Ээр-Хавак сүт-бараан фермазында В. И. Ленинниң доңчу намдарын өөренир бөлгүм ленинчи юбилейге үткүштүр саанчыларның, инек кадарчыларының ажыл-ишчи сорулгаларын база кичээл-биле холбаштырып турган. Фермаңың коллективи эрткен беш айларда сүттү бүдүрериниң болгаш күрүнеге садарының планын ажыр күүсеткеш, харын чартык чыл планын хуусаа бетинде күүседир четкен. Совхозта комсомол комитединиң секретары, аныяк коммунист Серекей Хертек фермада политөөредилгеге ийи чыл улаштыр пропагандистээн. Ооң кичээлдер эрттирери солун, дыңнакчылар-биле ажылагыйга хамаарышкан айтырыгларны чугаалажы каапкаларын кажан-даа утпас. Фермада комсомол бөлүү районда дээре ажылдыгларның бирээзи. Шүй, Тээли ортумак школаларда «Олимп» деп политклубтар өөрениктилерни күшкүлдүрээ болгаш спортче хаара тударынга улуг дузалыг болган. Ылаңгыя Тээли ортумак школазының күш-культура коллективи өөреникчилерниң база улуг улустуң республика маргылдааларынга безин чедишкинниг киржип келген.

Ынчалза-даа комсомолдуң политиктиг өөредилгезинде четпестер ам-даа бар болуп артпышаан. Чамдык политбөлүмнер өөредилге чылын организас чок эгелээш, эрепгейлеп дооскан. Ооң чижээнге Бай-Тал ортумак школаның «Прометей» деп бөлгүмү хамаарыжыр. Бай-Тал суурнуң аныяктарының ортузунга политөөредилге ажылдавайн турда, партия, комсомол организацияларының кандыг-даа хемчег албаан. Районнуң кижи эмнелгезинге ажылдап турган бөлгүм ара кагдынган. Эмнелгениң, районнуң харылзаа конторазының хөй санныг аныяктары өөредилгеже хаара туттунмаан.

Партия чырыдыышкынының политиктиг өөредилгезиниң четкизинге аныяктарның өөренир күзелдиин барымдаалаш, район төвүнде албан организация черлериниң аныяктарын олче хаара туткан турган. Ооң түңнели база-ла багай эвес. Районнуң хереглекчилер ниитилелиниң, милиция салбырының, райкүүскомнуң чамдык килдистериниң аныяктары партия чырыдыышкынының өөредилгезинге улуг сонуургал-биле киришкен. Партия өөредилгезин 186 аныяктар чедишкинниг дооскан. Аныяк хойжулар ортузунга зооветеринарлыг өөредилгелер база багай эвес ажылдаан. «Тээли» совхоз биле «Мурнакчы» колхозта комсомол комитеттери (секретарьлары Серекей Хертек, Кара-кыс Ооржак) зооветеринарлыг өөредилгелерни чедишкинниг организастаан. «Тээли» совхозтуң Тейлерде ССРЭ-ниң Дээди Советиниң депутады Муказайлы Маадыр-оолга удурткан хойжу бригадазынга зооветөөредилге аныяк малчыннарга ажык-дузалыг болган.

М. КЫРЛЫГ-КАРА,
«Шынның» штаттан дашкаар корр.

КҮЗЕЛ КҮШТҮГ

ЧУРУМАЛ

КОЛЯ ДАШТЫН ЧАДАГАЙ КАЖАА КЫРЫНГА сандайлай олуруп алган. Хүн изиди шонуп турар. Чамдыызын кыргыш каан, өскелери дүктүг хевээр хойлар кажаанның бир булуңунда, бажың хөлегезинде, мыыртажып, баштарын даваннарының аразынче чажырып алган тургулаан. Дээрде элбер-самдар куу булуттар буруцгаар көжүп чоруп турган. Олар бирде аажок дүрген быдарай бергеш, мырыңай эстип-хайлы-даа бээр. Хире-хиреде кошкен булуттар хүн караан дутлай бээрге, серинии аажок апаар.

— Аа Коля! Хай оол! Канчап баарды моозу. Хой экжелбези ол бе?—деп, бир-ле кижиниң дүвүреп алгырганы бажың иштинден дыңналып келген.

Коля олурганы бедик кажаадан шураап, ийи бут кырынга тура дүшкен. Девээде хойларның кыдыында турган улуг-ла кара иртти сегирип алыр орта, оозу меңнээн түлүү-биле Коляны элээн дииледи соорту берген. Оозун чоргүледи-чоргүледи, чиктезинден туткаш, кыргылда пунктузунга арай бооргa киирип келген. Иван Моңге ону көргеш, улам-на хыйланган:

— Хой тудуп экээрин чүге уттуптар сен? Демне экжеп, белеткеп алган турар ышкажыгай. Көрбес сен бе, элээн каш минуталар сээн буруун-биле халас эрте берди. Шымда, дүрген хүлү!

Николай Бүрбү аңаа чүнүдаа мыттавааш. Чүгле эгенген хевирлиг, дүң дег ак диштерин көзүлдүр, хүлүмзүрүп каан. Ынчан ол 17 харлыг турган. Школавы чаа-ла дооскаш, бодунуң күш-ажылчы баштайгы базымын кылып эгелээни ол. Коля бодунуң уе-чергези өске оолдар ышкаш ындыг улуг, соөккүр эвес, арай-ла ыспанаш, чолдаксымаар сынныг, 17 харлыг хирезинде-ле ону даштындан көргеш, мырыңай бичии оол деп болур.

«Ам база-ла хыйланып, алгыра бээр ирги бе» кылдыр бодаваш, Коля кыргыыр хойну баш удур-ла туткаш, кыргыкчы Моңгениң чанынга чедип экжелген. Оозу демги хоюн чүгле орту кирип алган болган.

— Ол-ла болгай — деп, Иван ам-на чазык шырайлыг чугаалангган. — Баш удур экжеп турар херек. А сен дээрге, дөө ол дүк аайлаан кыстарже кайгаар дээш, ажылын мырыңай уттуп алыр ышкажыл сен, Коля.

Ол баштактанығыны дыңнаваш, Бүрбүнүң арны изиш дээн. Канчангаш-ла көрүптер дээрге, кажаанның бир булуңунда Раяның долбанныг кызыл чаактары, дозураш карактары хүлүмзүрүп турган. Таныжып турган од кызынче Коля база-ла чазык хүлүмзүрүт-биле көре каапкан. Ол аразында Иван алгырып үнген:

— Па, чүнү кайгай бердин, оол! Мындыг-ла болгай сен, уруглар көрүп каанда, чүнү-биле ыдыктаар сен?

— Тулган кыс-тыр! Таныжып ал. Шынап, шынап...

— Че, че, кайынам!—деп-кенин Коля боду безин эскербейн барган. Оон Коля девидеп, дескен чүве дег, дашкаар арлы берген...

Ийи чылдың кыргылда сезонунда Бүрбү кыргыкчыларга хой тудуп берип келген. Үшкү чылында база-ла чаңчыкан аайы-биле тудукчулай берген. Ол аразында электриллиг хачы-биле хой кыргыырының уг-шинин билип апкан. «Өске улустан дора чоонган деп мен—деп, Коля боданган.— Мен база кыргыкчылап көрейн адырам...» Бирле катап дүште улус чемненип чоруй барганда, электри мотору хевээр ажылдап турда, Коля пунктуга чаасқаан артқан. Ыцай-бээр көргүлээрге, кым-даа чок. Дашкаар үне халаап, чадагай кажаада турган хойлардан бирээни сегирип алгаш, пунктуже чедип киирген, хүлүй шаап алган. Электриллиг хачының кнопказын база кааптарга, оозу сыырадыр ажылдай берген. Арай-ла корга аарак, хачыны хойнуң өөнде тас дүктерге барып туда кааптарга, кешти тазарты апкан. Оон улам-на хандыр тутқан. Чидиг хачы суйбап турган дег, арлыр чүве. Каш өскеткен соонда, хойнуң чартыы болу берген. Бир талазынче аңдара салыпкан. Удатпаанда хой кыргыттынган. Ону чежип салыпкаш, база бирээни экжеп хүлүп алган. Улус чапсарлап, чемненип турар аразында Бүрбү беш хойну кыргый шаапкан. Агрегат чанынга дүк доңнели берген.

Кыргыкчыларны мурнай Моңге чедип келген. Агрегадының чанында дүк эңдере доңнели берген чыткан. «Дем чоруурумда дүк чок-ла чүве болгай — деп, ол кайгап боданган. — Моңу кым аңаа экжеп каан чоор? Азы кым-бир кижи хой кыогып турганы ол бе?»

Бүрбү хой чедип алган бо келген. Ооң арын-шырайы өөрүшкүлүг болган.

— Бо чүү дүгүл, Коля?— деп, Иван демгизинлеп айтырган.

— Мээң кыргаан дүгүм ышкажыл, акым — дээш, Коля чазык хүлүмзүрээн.

— Кай, сен хой кыргып турдуң бе?

— Ийе, мен кыргып турдум.

— Каш хой кыргыдың ынаш?

— Бешти...

— Кеспедиң бе?

— Чок.

— Ынчаярга кыргыкчылаар кижи-дир сен. Бо хойну кыргып көрем.

Коля хойну хүлээш, машинаны холунга тудуп алгаш, сезинген хевирлиг, чүү дээр эвес дээнзиг, Иванче кайган алгаш турган. Иван кнопканы базыптарга, хачы сылыртқайны берген.

— Чеве, эгелеп кириит!— деп, Иван командылаан.

Бүрбү хачызын хойнуң быктынга дээрткеш, дургаар сыйбаткан. Дүк дээрге арлыр турар чүве. Ак-мак четпээнделе хойнуң чартыы арылган.

— Тулган кыргыыр эр-дир моң!— деп. Иван демгизин мактаан.— Чүге хой кыргывайн турганың ол? Ол хачыга турувут. Мен өске хачы-биле кыргыыр мен.

Николай Бүрбү ол-ла хевээр кыргыкчылай берген. Аваангыр-тудугур аныяк оол өске улустан тудак чок кыргыыр апарган.

— Хой кыргыырынга ам мутур он чыл болуп тур мен — деп, чугаалап турар. — Баштайгы удаазында берге-ле чүве. Хойну-даа иезиптер, дүктү хээндектептер, үндүрүкниирик болур. Чаңчыгып өөрени бээрге, электриллиг хачы амыр чүве-дир.

...«Кызыл тараачын» колхозтуң Ээрбек участогунда кыргылда пунктуау. Узун өрээлдиң ийи талазын куду электриллиг хачыларны шөйүп бадырышкан. Ажылдаан хачыларның даажы бир дески сылыраар. Агрегаттың бетин ужунда чолдаксымаар сыныыр, чазык тырайлыг аныяк эр аажок аваангыр ажылдап тур. Хойну кыргып турарын көөрге, аңаа-ла суйбап турган чүве дег.

—Бистиң бо пунктуда электриллиг хачы-биле кыргыырының мастери Николай Даваевич Бүрбү ол-дур — дээш, кыргылда пунктузунуң эргелекчизи Доңчут олче холу-биле айытты.— Кыргыгыр турда амыр эр боор. Хойну үш хире минута иштинде-ле кыргый шааптар.

— Хойдан дүрген экжелипер!—деп, Бүрбү дооскан хоюн салбышаан, алгырды. Ооң чанында херээжен кижи хой кыргып тур. Ооң аваангыр тудугуру кедергей. Бүрбүден черле тудан чок хире болду.

— Бо болза, херээженнерден хой кыргыырынга үжүүртеп турар Рая Бүрбү-дүр — деп, эргелекчи тайылбырлады.— Бүрбүнүң ооңун ээзидир ийин. Болар ийилээп мында мастер улус боор.

Коля бодунуң мергежилиниге кадайын база өөредип каан. Рая ам 8 сезонда хой кыргып келген.

— Хүнде кыргыыр нормазы 40 кг дүк болур чүве—деп. Николай Даваевич чугаалады.— Мен хүнде 150 кг хире дүктү кыргыптар-дыр мен.

Николай Даваевич 10 сезонда шупту 12 муң хире хойну кыргаш, 36 муң кг дүктү дужааган. Ол бодунуң мергежилиниге хой кижини өөреткен. Николай Даваевич тудугжу Кажан хой кыргылдазы эгелээрге-ле, ол кыргылда пунктузунга кээп туруптар.

К. АРАКЧАА.



ЧУРУКТА: Николай болгаш Рая Бүрбүлер.

М. ЛОПАТИННИҢ фотозу.

Муриакчы звено

Чадаанада № 463 көжүп чоруур механизастаттынган колоннада мурнакчы бригадалар, звенолар хөй. Оларның бирээзи эш А. Солаан-оолга удурткан звенонуң тудугжулары Хайыракан суурда үш чурттарга бажыңын кыска хуусаада ажыглалга киирген.

Звенонуң кежигүннери бо хүннерде дөрткү бажыңның ханазын дооскаш, бешки бажыңның фундаментизин салып эгелээн. Сес кижи составтыг звенонуң февраль айдан эгелеп кылган үүлези бо болган.

Тудугжуларның кылган ажылының эки шынарлыг болганын суурнуң чурттакчылары мактап чугаалажып турар. Хоочун тудугжулар эштер С. Саный-оол, М. Шоома, С. Уртун олар ажылдың шынарын экижидер дээш бот-боттарының аразында сүмележип, аныяктарны тудугжунуң нарын мергежилинге өөредип турарлар.

Звенонуң кежигүннери В. И. Ленинниң төрүттүнгениниң бээр чүс чыл болур оюнга үткүштүр социалистиг чарышты калбартпышаан, тудугжу хүнүнге чедир бешки бажыңның тудуун доозар деп хүлээлгени алган.

М. ДУВЕНДЕЙ.

Каа-Хемниң амыдырал хандырылга комбинадының даарачылга цегинге үр чылдарда ажылдаан, хоочун дааранакчы Людмила Капулова күш-ажылга чогаадыкчы өзүлдени чедип алган. Ол бригадазының кежигүннери-биле эр улус кедер даштыкы хептерни даарап турар. Даарап кылган хептер көрүштүг чараш болуп турарындан ол чагыкчыларның өөрүп, четтиришкиннерин ап турар. Бүдүрүлгениң бо бедик мергежилдиг ишчизи ам коммунистиг күш-ажылдың шалыпчызы деп бедик атты чедип алган.

О. ОХЕМЧИКТИҢ фотозу.



ЧАРЫШТЫҢ ДЭЭШТИИ УДУРТУЛГАДА

«Межегей» совхозтуң ажылчыннары В. И. Ленинниң төрүттүнген хүнүнден бээр 100 чыл болур оюнга төлептиг ужуражыры-биле бедиткен хүдээлгелерин алган. Ону чедишкинниг күүседир дээш демиселге, коллективтиң кежигүннерин коммунистиг ёзугга кижизидеринге партия эге организацияларының ролю улгаткан. Совхозта партия активиниң саны көвүдээн, олар эге организацияның мурнунда салдынган ажыл-агый болгаш политмассалыг ажылдарны чорударынга кол күш болуп турарлар.

Ленинчи юбилейге бүгү талазы-биле чедишкинниг ужуражыр дээш социалистиг чарышты калбарткан. Ынчангаш бөгүн ону канчаар организастап, удуртуп турар дугайын кысказы-биле таныштырар бодалым.

Социалистиг чарыштың сорулгазы болза совхозтуң ажылчыннарының болгаш албан-хаакчыларының күш-ажылчы идепкейин бүдүрүлге планнарын күүседиринче углаар, чаа эгелелди нептередир, күш-ажылдың бүдүрүкчүлүүн бедидер, кылган продукциянның шынарын экижидер, бот үнезин чингедир, мурнакчы дуржулганы нептередирип болур.

Социалистиг чарышты организастап эгелээриниң мурнунда совхозтуң, бригадаларның, фермаларның алган хүлээлгелерин барымдаалап, тустус адырларның онзагай байдалдарын, кандыг курлавырларны ажыглап турганы ону күүседирин тодарадыр. Шак ынчалдыр тодаргай сорулгалыг, күүседип чедип алыр санчурагайлыг болбас болза чарыш апаа-ла хоозун апаар. Чарышка чүнү, кажан кылырының хуусаазын ажыл-ишчи бүрүзү ыяап-ла билген турары албан. Ону чараштыр улуг кылдыр бижээш, хамзарышкан черлеринге азарын чурумчуткан бис.

Чарыштың тнилекчилерин мораль болгаш материал талазы-биле шаңнап-мактаарының хемчеглерин ажылдан кылган. Орта Күш-ажылчы алдарның тугу, шилчин чоруур Кызыл туктар, вымпелдер, Хүндүлел дептери, Хүндүлел самбыразы, өртектиг белектер, Хүндүлел бижиктер хамаарыкыр. Чарыштың түнелдерин, мурнакчыларның дуржулгазын хана солунгарга, агитхуудустарга, бюллетеннерге чырыдып келген.

Социалистиг чарыштың чедишкинниг болурунуң чылдагаанының бирээзи түнелдерни дединеп көөрүнде. Бир эвес ферма азы бригада хожудай бергенде ооң чылдагаанын тодарадыр азы эки көргүзүглерлиг болганда, ону кандыг курлавырларны, аргаларны ажыглап тургаш чедип алганының дуржулгазын бүгү нинитиге нептередири кончуг ажыктыг. Социалистиг чарыштың түнелдерни доктаамал үндүрүп турарын, ооң негелдезинде айыткан. Ынчалза-даа түнелди хүн бүрү кылырының эргежок чугулазын амыдырал негеп келген. Ол улустарның харысалгазын бедидер, ажылдың шынары экижир, хыналда күштелир. Ооң түнелинде ажылчыннарның чогаадыкчы идепкейи өзер. 1968 чылдың социалистиг чарыжының түннелин алырга мындыг. 15 мурнакчыларга коммунистиг күш-ажылдың шалыпчылары деп атты тывыскан, 12 кижиниң Хүндүлел дептеринде книр бижээн, 9 ажылчыннар ССРЭ-ниң улус ажыл-агый чедишкинниериниң Делгелгезинге, 8 кижи Ленинград чедир туристиг путёвка-биле чорааннар, 3 малчынга Тыва АССР-ниң алдарлыг малчыны деп атты тывыскан болгаш өске-даа шаңналмакталдар хөй болган.

Ажыл-ишчилер совхозтуң экономиказын улам быжыглап, кайгамчыктыг салыышкынын книрген. Бүдүрүлгениң ат-сураглыг мурнакчылары хөй, чаа-чаа төлептиг ажыл-ишчилер хүн келген тудум-на немежип турар. Оларның кылып бүдүрген ажылының түнелдери дараазында сан-чурагайларда тодаргайы-биле илереттинген. 1968 чылда продукцияны бүдүргени дээш немелде төлевирге 19086 рубльди, 40 хураганны, социалистиг чарыштың негелдезин ёзугаар 9854 рубльди совхозтуң ажылчыннарынга төлеп берген. Бо болгаш оске-даа хемчеглер бүдүрүлгениң ажыл-херектерин чедишкинниг ажыл-ишчилер шилтпирлээринге дузалап турары чугаажок.

Коммунистиг күш-ажыл дээш шимчээшкин социалистиг чарыштың дээди чадазы болур. Совхозта бо шимчээшкин калбарган. Ында 10 коллективте 291 ажылчын киржип турар, оларның 62-зинге коммунистиг күш-ажылдың шалыпчызы деп атты тывыскан.

Чарыштың чоруп турарының байдалы кандыг түнелдерни бергенин партия хуралдарынга чугаалажып келген. Четпестерни эдип алыр талазы-биле коммунистер тодаргай саналдарын кирип турар.

«Межегей» совхозтуң ажылчылары социалистиг чарышты калбартып тургаш, беш чыл планының дөрткү чылында күрүнеге садар көдээ ажылагый продуктуларын хуусаа бетинде күүседип шыдаар долу аргалары бар.

Д. ДАРДАШ,
Танды райониун «Межегей» совхозта партком секретары.

делегей бо хүннерде

БУРУУ ШАПТЫРГАН

МЕЛЬБРУН. (СЭТА). Делегейниң коммунистиг болгаш ажылчын партияларының Чөвүлел хуралы антиимпериалистиг күштерни улам сырый каттыштырарынга чаагай салдарлыг болур деп, Австралияның почта ажылдакчыларының профэвилелиниң секретары Г. Слатер СЭТА-ның корреспондентизи-биле чугаалашкаш медеглээн.

Г. Слатер Кыдаттың амгы удуртукчуларының политиказын буруу шапкан. Кыдаттың удуртукчулары кымнар-биле эвиледдежип турар-дыр, көрүнерден. Оон ооң хамык ужуру дораан билдине бээр-ле болгай деп, ол чугаалаан. Кыдатка чораш, «культура революциязы» деп чүл дээрзин караам-биле көрген кижи-дир мен. Ол революция эвес, харын тенек аарый бергеннерниң кылып турар үүлгедиглери чорбадыве. Маоистерниң ажыдчы чоннар дугайында сагыш салып турар бис дээри — шуут авыяастаашкын чорду. Олар профэвилелдерни хоруп каашкан болганда, оларны үнүң дугайында сагыш салып турар дээр боор деп, Г. Слатер оон ыңай чугаалаан.

Мао Цзэ-дуннуң болгаш ооң болүүнүң суртаалдап турар политика, тактиказында-даа ажылчын шимчээшкин-биле, империализмге удур демиселдиң соруглалары-биле нинти холбаалыг болгу дег чүве мырыңай чок деп, Виктория штаттың тудуг ажылчыннарының эвилелиниң президентизи Ж. Чандлер айыткан. Кыдаттың амгы удуртукчуларының политиказын чогуур өйүнде сойгалавас болза, ажылчы чоннарга кончуг айылдыг деп, ол демдеглээн.

БУЭНОС-АЙРЕС. (СЭТА). Аргентинаның Компартиязының сураглыг ажылдакчызы Альсива де ла Пенья СЭТА-ның корреспондентизи-биле чугаалашкаш, мынча дээн:

«Маоистерниң кыдат-совет кызыгаарга кемниг чөнгээлерни үргүлчү кылып, Совет Эвилелиниге калчаалыг кыжанып турары Мао Цзэ-дуннуң болгаш ооң болүүнүң дедир төрүттүнгениниң таан-даа чаржыкчыг апарганын херечилеп турар. Оларның марксизм-ленинизмге кара сагыштыг, дүржок болгаш шовинистиг угланыышкыны кедизинде барып империализм-биле, делегей реакциязы-биле сүлчээлежишкин болуп турар-дыр».

Альсива де ла Пенья ооң ыңай мынча дээн: «Коммунистиг болгаш ажылчын партиялар маоистерниң кемниг үүлгедиглери-биле моон соцгаар эптежип шыдавас. Ынчанмас болза, Кыдаттың удуртукчуларының хоралыг ажыл-чорудулгазынга дуза чедиргени ол апаар. Олар империализмге удур, тайбың дээш улустарның демиселинге ажок улуг хора чедирер чөнгээлер кылырынга, чарылдырыкчы хоп нептередиринге ленинизм-биле социализмниң ыдыктыг принциптерин ажыглап турардырлар».

Делегейниң коммунистиг болгаш ажылчын партияларының Чөвүлел хуралы антиимпериалистиг бүгү күштериниң чаңгыс эптиг турарынга кончуг улуг ужур-дузалыг деп, Альсива де ла Пенья демдеглээн.

Тайбыңның бүгү-делегей ассамблеязында

БЕРЛИН. (СЭТА). Тайбыңның Бүгү-делегей ассамблеязының киржикчилери тайбыңның ассамблеязының угуулгазын болгаш Вьетнам талазы-биле резолюцияны ажок улуг кодурлүүшкүн-биле хүлээп алган.

«Чер бомбүрээниң бүгү районнарында улус чон бүрүзүнге тайбың амыдыралды болгаш аймыл чок чорукту, кижиниң төлептиг чоруун, дең эргеге, бот шинтпирлеттинер болгаш национал тускай догуннаашкынны камгалаар эргеге үндезилээш, бодувустуң чуртувуска-даа база өскедаа бүгү улустарның чаагай чоруунга-даа социал дешпилгенн хандырып бээри бистиң тодаргай сорулгавыс ол» деп, угуулгада чугаалаан.

Ассамблеяның киржикчилери агрессияга болгаш дарлалга удур демисежип деп, чаагай сеткилдиг бүгү нижилерни кыйгырган.

Мурнуу Вьетнам Республиканың Революстуг түр чазааның тургустуунганын онза чугула болуушкун кылдыр көрүп, Вьетнам талазы-биле резолюцияда байыр чедирген.

Вьетнам талазы-биле Женева дугуржулгаларынга ат салган хүнүнден бээр 15 чылы 1968 чылдың июль 20-де болуру-биле капсырлаштыр ажыктыг янзы-бүрү хөделиишкиннерни боттандырарының аргазы-биле вьетнам улуска мораль, политиктиг болгаш материал талазы-биле деткимчени көргүзер деп, ассамблея кыйгырган.

Тайбыңның Бүгү-делегей Чөвүлелиниң чиргине секретары Р. Чандраның ассамблеяны хаап тура демдеглээни болза, тайбыңга ынакшылдыг күштерниң эң хөй төлөөлекчилиг бо шуулганынга билчириниң болгаш найыралдың угаан-бодалы нептерээн. Чаңгыс эптиг удуртулга болдуруп, бистиң көды ажылдажылгавысты быжыглаар болзувусса, бистиң хөделиишкиннеривис улам ажыктыг болур деп, ол чугаалаан.

Суэц каналында байдал

КАИР. (СЭТА). Суэц каналының девискээринде египет болгаш израиль шериглериниң аразынга бурунгу кежээ артиллериянның кадыг-дошкун боолажышкыны мурнуу талада Суэц каналындан болгаш Порт-Тауфиктен соңгу талада Кабрит хоорайга чедир девискээрни дургаар болган. Үш шак дургузунда үргүлчүлеп келген боолажышкынга египет шериглер дайзынның хөй-хөй боодалга черлерин баскан.

КАР-ның Чепсектиг күштериниң тускай отряды Суэц каналының чөөн талазынче кешкен болгаш эль-Шаттың соңгу талазында районга Израильдиң быжыглаган таныыл черинче халдаан. Халдаашкынның түнелинде 22 израиль солдатты болгаш офицерни өлүрген, эжелекчилериниң ийи бронетранспортёрун узуткаан.

КАИР. (СЭТА). Суэц каналының зоназынга египет шериглер-биле израиль шериглериниң аразынга артиллериянның кадыг-дошкун атқылажышкыны база катап болган. Үш шакта үргүлчүлээн атқылажышкынның түнелинде египет шериглер дайзынның элээн кап от точкаларын баскан.

КАР-ның Чепсектиг күштериниң тускай отряды Суэц каналының чөөн талазынче кешкен болгаш эль-Шаттың соңгу талазында районга Израильдиң быжыглаган таныыл черинче халдаан. Халдаашкынның түнелинде 22 израиль солдатты болгаш офицерни өлүрген, эжелекчилериниң ийи бронетранспортёрун узуткаан.

МЙУР-нуң чаа чазаа

АДЕН. (СЭТА). Мурнуу Пемен Улус Республиканың Национал фронтузунуң Дээди удуртулгазының шинтпирии өзугаар республиканың чаа чазаанның составын ында чарлаан. Мухаммед Али Хайсам премьер-министр болган. Камгалал министринге Мухаммед Салех Аулакини, даштыкы ректер министринге Али Салем аль-Бейдти, ишткиги ректер министринге Мухаммед Салех Яфаии томуйлаан.

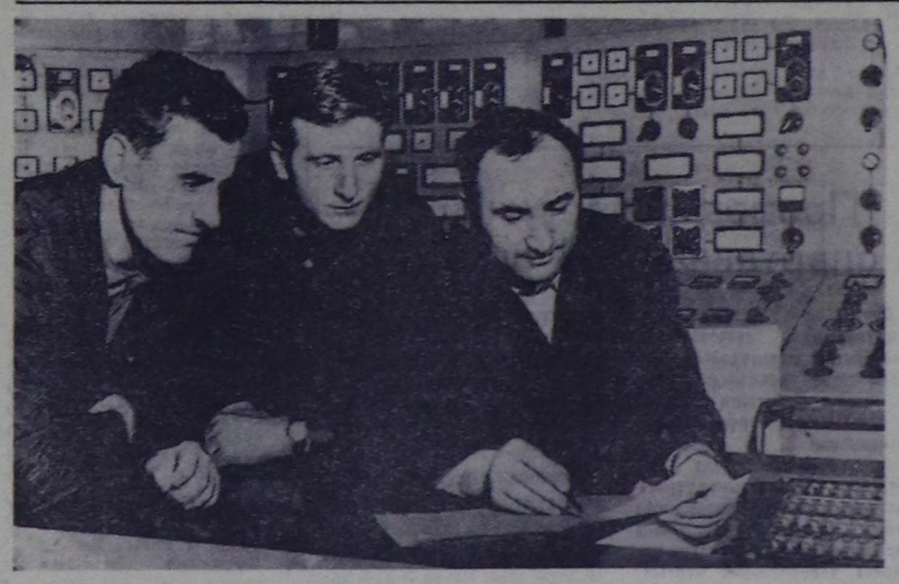
Президентиниң хүлээлгелерин күүседир кылдыр тургускан президент чөвүлелиниң баштыңы Салем Али Рабиа болган.

Патриоттарны деткиири-биле

МЕХИКО. (СЭТА). «Диа» солун Мексиканың хөй-ниити организацияларының болгаш сураглыг тус-тус политиктиг ажылдакчыларының кыйгырымын парлап үндүрген. Гаитиде дендеп барган фашистиг өлүрүкчү чоруктуң айылынга таварышкан гаити патриоттарны массалыы-биле өлүрүп база истеп-сүрүп турарынга шинтпирлиг удурланыышкынны ол кыйгырыгда илергейлээн.

Америк шериг интервенциязының диргелип келген айылынга таварышкан гаити улустуң салым-чолу дээш хамаарышкыны дүвүрээнинии кыйгырыгда илергейлээн.

«Дерзии ёзу-чурумнуң дүжүттүп каярындан сезинген АКШ Дювальениң ёзу-чурумун деткиири-биле бакка суургажаан «ногаан бөрттүглер» дээр шериглерин Гаитиже чоруткан. Бистиң удурланыышкынывыс Гаитиде америк интервенцияга удур чаңгыс аай фронт-биле көдүрлүп үнеринче делегейниң хөй-нинтизинге кыйгырыг, кемниг ёзу-чурумга болгаш Гаитиниң иштики херектеринге АКШ-тың холгаарлаашкынынга удур демисежип турар патриоттарны деткээни болуруп күзедивис» деп, кыйгырыгда чугаалаан.



РУМЫН СОЦИАЛИСТИГ РЕСПУБЛИКА. Крайова хоорайның бус-биле ажылдаар чаа электростанциязының эң эки ажылчыннары Л. Ион, Т. Александру, М. Смарандаче. Олар шупту Румыниияның Национал улуг хуралының депутаттары.

Аджерпресс—СЭТА-ның фотозу.

Хыдыкчыларның үүлгедиглери

НЬЮ-ЙОРК. (СЭТА). КНО-нуң кижи эргелериниң талазы-биле комиссиязы Португалияның Африкада эжелээн колония девискээрлеринде кижиниң эргелерин болгаш кол хосталгаларын каржызы-биле чөрчүп үреп турар фактыларны шинтпирлиг буруу шапкан. Анголада, Мозамбикте болгаш Гвинеяда национал-хосталгалыг шимчээшкиниинң киржикчилеринге хамаарыштыр эң дерзии хинчектээшкиннерни португал хыдыкчыларының ажыглап турарының дугайында хөй санныг хереченлериниң өчүктерин экспертериниң тускай ажылдаар болүүнүң илеткелии комиссия чарлап дыңнаткан.

Португалияның колониязаторлары кем чок кырганнарны, херээженнерни болгаш урутларны туткаш, хоругдал лагерьларынче чорудуп турар. Туттурганнарны дерзии эттеп-соккулаар, электри күжүбиле хинчектээр, оон оларның кырынче дөштуг соок суг саарар. Чамдык хоругдатканнарның ог-бүлезинин хинчектеттирип турарын оларга көргүзер. Португал хыдыкчыларның ыдыг аргаларын ук илеткелдиң авторлары «нацизм үезиниң хинчектээшкиннер кылыр аргалары-биле дөмей-дир» дээн.

Ыңдыг үүлгедиглер киижиниң эргелериниң дугайында бүгү-нинти декларацияны база чөрчүп үреп турар.

Америк ядыыларның негелдези

НЬЮ-ЙОРК. (СЭТА). Миссисипи штатка ядыыларның ийи хүн дургузунда эрттирген походу доозулган. Аңаа киришкеннер Гренада хоорайдан эгелээш, барык ийи чүс километр дурттуг орукту эрткеш, бурунгу хүн ол штаттың найысылалы Джэксон хоорайда чедип келген. Олар ук штаттың губернатору Уильямска «Негр улустуң үүлгелазын» тутсуп бээр дээш келирге, губернатору «ол черде чок болган». Оон ол походтуң удуртукчузу, негрлерниң «Мурнуу талада христиан удуртулга конференциязы» организациязының төлөөлекчизи Ролэнд Беттс ук үүлгелгада тайылбырлаттынган негелделерни аңаа болган митингиге чарлап дыңнаткан. Ол негелделер ядыыларга ажыл тыпсып, ажыл төлевириниң магадылаттынган бетики чижек хемчээн доктаадып бээри, социал хандырылганың системазын экижидери, школаларга соок-язы илтаар дорамчылалды үзуткаары. Миссисипи штатты аш-чут девискээри деп чарлаары болгаш ооң чурттакчыларынга федеральдыг чазактың дузаламчызыг коргүзери болган.

Роберт Кларк—ол штаттың хообүлүүдулга хуралында кара чаңгыс негр, ук митингиге кирипкеш, үүлгелганың утказын хообүлүүдулга хуралының бүгү кежигүннериниң дыңнадырын аазаан.

Тиилелгениң хүну келир

Июнь 26—Мурнуу Африканың хосталга хүнү. Мурнуу-Африка Республиканың дарлаткан массалыг үндезин чону национал хосталга дээш тулчуушкуннарга берген маадырларының тураскаалын ол хүн хүндүткеп демдеглээр.

1950 чылдың июнь 26-да Витватерсранд хоорайга май бирде болган тайбың ажыл соксадыышкынының киржикчилери африканнарны кыра боолап өлүрген үүлгедиге удурланганының илередии кылдыр политиктиг революсчу организациялар—Африк национал конгресс болгаш ооң эвилелчизи—Мурнуу-Африка Республиканың индей национал конгрези нинти национал ажыл соксадыышкының организастаан. Оон бээр 19 чыл эрткен. Оон эгелээш ол хүнүү Мурнуу-Африка Республиканың чону кажыдалдың болгаш демдеглээр апарган.

Мурнуу-Африка Республиканың ак кештиг, соок-язы ылгаар дорамчылакчыларының төөгүзүү—күш ажыглап эрге-чагырга холгаарлаарының, дарлал биле массалыг хыдылганың төөгүзүү. Витватерсрандыга африканнарны кырып каан үүлгедиг соок ылгаар дорамчылакчыларның кемниг хөй үүлгедиглериниң чүтле чаңгызы болган. 1919 чылда эрттирилгелер системазын тургусканынга удурланган демисел кампаниязының үезинде африканнарны хыдып өлүрген үүлгедигни утпаан бис. Соок ылгаар дорамчылакчылар 1921 чылда Булхук хоорайга кижилер өлүрер массалыг хыдылганы организастаан. Ынчан 163 кижи өлүрткен. Бонделсвартска 1922 чылда 100 кижини боолап өлүрген. Бистиң акы-дуңмаларывысты 1930 чылда Вустерге, 1938 чылда — Вереенитингке, 1950 чылда Иоганнесбургка боолап, соккулап өлүрген. 1960 чылда Шарпевильге халаптыг үүлгедиг болган. Аңаа тайбың чыскаалга киришкен 69 африканны боолап өлүрген.

Бо чылдың эгезинде Африканың национал конгрезиниң чажыт организацияларының хөй-хөй киржикчилерин Мурнуу-Африка Республиканың судтары үр хуусаалыг карабажыңнаар хоругдалга онаан шиптеп. Мындаа Мурнуу Африканың чагырга черлери база катап хөй кижилерни тудуп хоругдап алган. Соок ылгаар дерзии шагдаа черлерине туттурганнарның аразында Роббен ортулуктуң коргунчуг кара-бажыңында назынында хоругдадыр шиптеп хуусаазын эрттирип турар, Африканың национал конгрезиниң база бир удуртукчузу Нельсон Манделаның кадайы бар.

Форстериң ёзу-чурумунуң үезинде африкан кижи тутпаан бис. Соок ылгаар дорамчылакчылар 1921 чылда Булхук хоорайга кижилер өлүрер массалыг хыдылганы организастаан. Ынчан 163 кижи өлүрткен. Бонделсвартска 1922 чылда 100 кижини боолап өлүрген. Бистиң акы-дуңмаларывысты 1930 чылда Вустерге, 1938 чылда — Вереенитингке, 1950 чылда Иоганнесбургка боолап, соккулап өлүрген. 1960 чылда Шарпевильге халаптыг үүлгедиг болган. Аңаа тайбың чыскаалга киришкен 69 африканны боолап өлүрген.

Бо чылдың эгезинде Африканың национал конгрезиниң чажыт организациялар

«Шынның» интервьюзу

ЧОГААДЫКЧЫ ЧЕДИИШКИННЕР

Сибирь зоназының талазы-биле «Социалистиг Сибирь» деп аттыг чурулга делгелгезиниң ажыттынарынга чедир үр эвес хуусаа арткан. Аңаа кирер ажылдарның шилилгези амгы үеде Сибирьниң кайгамчык делгемнеринде турар чурукчулар организацияларында чоруп турар. Шилип алышкынының негелдези шыңгыы болур: керээ ёзугаар чардынган эң бедик уран мергежил-биле кылдынган ажылдарны аңаа кирер.

«Социалистиг Сибирь» деп делгелгениң комиссиязы чоокта чаа Кызылга чораан, ол делгелгеге кирер ажылдарны шилип алган. Тыва АССР-ниң чурукчулар эвилелиниң баштаар черииниң даргазының оралакчызы, баштаар черииң кежигүнү, Тыва АССР-ниң культуразының алдарлыг ажылдакчызы Х. К. Гойбу-Хаага бистиң корреспондентивис айтырыглар салып, билдингир харыны оон алган.

— Бо делгелгеге бистиң улусчу уран шевер мастерлеривистиң болгаш чурукчуларывыстың кандыг-кандыг ажылдары киргенил, кымнар черле макталдыг болганын «Шынның» номчукчуларынга сонуургадып көрүгерем, Хертек Коштаевич.

— РСФСР-ниң Чурукчулар эвилелиниң баштаар черииң кежигүнү, РСФСР-ниң уран түүлүүн алдарлыг ажылдакчызы, «Социалистиг Сибирь» дээр делгелгениң комиссиязының даргазы Виталий Сергеевич Роголь баштаан комиссия кежигүннери чорду. Бистиң улусчу уран шевер мастерлеривис болгаш чурукчуларывыс бо делгелгеге кирер ужуругларывыч керээни моон мурнунда-ла чарып алган турган. Эвээш кижиден тургустунган, найыралдыг эң аныяк чогаадыкчы организацияның кежигүннери бистериң кылган ажылдарывысты улуу-биле үнелеп, ёске чурукчулар организациязындан эң-не хөй ажылдарны хүлээп алган, кылганы базала делгелгете кирер ажылдарның негелдезинге дүгжүп турар болган. Ол чорук бистиң өөрүп, улам-на чогаадыкчы тывыгыр ажылдаарывысче хей-аът киргиптиг. Ылаңгыя улусчу уран шеверлерниң чонар-даштан чазап чогаадыкчы ажылдарын улуу-биле үнеледи. Аныяк мастерлер Тондук Тойбу-Хаа, Саян Көгел, хоочун чазаныкчы мастерлер Хертек Мижит-Доржу, Монгуш Черзи оларның ажылдары бедик үнелелди алган. Самагалдайның Культура бажыкының ажылдакчызы Бригад Дупчүр бодунуң чазаныкчы талантызы-биле бистиң кайгаткан. Оон «Сарлык шалбадашкан кижи», «Сарлык бугазы-биле адыгның сегиржип алышкыны» деп ажылдарны чонар-даштан чазап кылганы дыка-ла уран лывырыгыр эки-дир. Бо ийи ажылы «Социалистиг Сибирь» деп делгелгеге кирер кылдыр хүлээп алдынган.

Аныяк чазаныкчы мастерлериң уран талантызының өзүп турары черле магалыт-дыр. «Тээли» совхозтуң чолаачылары оолдар Тондук Тойбу-Хаа биле Саал Көгел олар аңнарының, мал-маганының хевирлерин чонар-даштан чарап, көрүштүг-ле кылгылаан болду. Бо ийи оолдуң кайызының-даа ажылдарын азажок макташ. үш-үш ажылдарны «Социалистиг Сибирь» делгелгеге кирер кылдыр шилип алган. Хертек Хунаның керээ ёзугаар кылгылаан чогаадылгалары база-ла эки деп санаткан.

— Хертек Коштаевич силерниң бодуңарның чазаан кылгыларыңар кандыг болду?

— База-ла эки үнелелди ап, дөрт ажылды бо делгелгеге киререм-биле шилип алган.

— Чурукчуларның чураан чуруктары кандыг болганыл, Хертек Коштаевич?

— Саян Сарыг-оолдуң «Агитатор», «Көдээ хөгжүмчүү», Татьяна Левертовскаяның «Булчуңнуң портрет-чуруу», Григорий Суздальцевтиң эрги, чаа Кызылдың хевирин чураан чуруктары кончуг эки деп үнелеткен. Ол ышкаш Гаврил Торлуктуң, Сергей Лаңаының, Леонид Спрыгинниң, Иван Туренконуң, Михаил Петровтуң, Иван Салчактың чураан чуруктары, график кылгылары Сибирь зоназының бо делгелгезинге кирер кылдыр шилиттинген.

«Социалистиг Сибирь» деп делгелгеге киржип, оон түңнелин үндүрген соонда, эң-не дээре дээннерин Москвага болур «Совет Россия» деп делгелгеге киргиттерери-биле шилип алгаш чорударын, бо делгелгелер В. И. Ленинниң төрүттүнгенинден хүнүнден бээр 100 чылының байырлалынга турескаатткан дээрин Хертек Коштаевич корреспондент-биле беседазынга чугаалаан.

ШЫДЫРААЧЫГА БУЛУҢ

Алдыгы кичээл

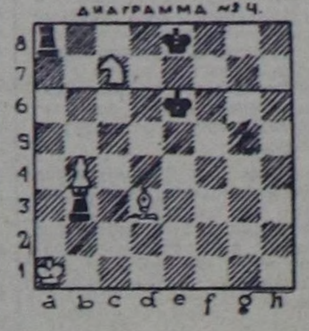
Эрткен кичээлге бис оолдуң янзы-бүрү шинарларын көрген болгай бис. Ам бодаларның үнеан-биле танышаалыңар.

Тевe — үш оолга ден үнелиг. Ийи оолга тевени орнаары колдуунда-ла ажык чок болур. Тевe — ыракшыл көжер бода болганда, кайы-даа хире ыракка тургаш, удурланыкчызының оолдарын дозуп, бүрүңгаар эрттирбейн барып шыдаар.

ДИАГРАММА №3



ДИАГРАММА №4



Мындыг туруштан салып алыңар:

Ак тала—Крe1, Сb8 (ийи бода)

Кара тала — Крb5, а2, в3, с4 оолдар (дөрт бода).

Ак тевe кара оолдарны дозуп, оларны эрттирбестээн. Оолдарны буруңгаарладырыбле канчаар хөделир ужурлугуа? А ак ноян бодунуң тевезинге канчаар дузалап болурул?

Тевe ыракка тургаш-ла удурланыкчызының ноянын матка олуртуп болур. Ындыг туруш бо-дур: ак тала — Крb7, Св2, кара тала —Крb8, h7-де оол. Кара ноянга мат.

Тевeниң үнелиг чүвези — удурланыкчызының бодаларын диагопаль аайы-биле базырып ап шыдаары болур. № 3 диаграмманың солагай талазында ак тевe Са4 деп кешкеш, тергени базырын алыр. Терге чайлап шыдавас, чүге дээрге оон ындында ноян. № 3 диаграмманың оң талакы кезинде ак тевe мөргзени базырып ап болур. Ол көштүү тывыңар.

№ 4 диаграммада (адакы талазы) ак тевe болгаш оол чиртир дей берген. Ынчалза-жок, ак талазы 1. Сd3—с4+ кылдыр көжерге, кара ноян чайлаар ужурлуг, дараазында көште ак тевe тергени кээп чиптер. Бо дээрге, ийи бодаже (ноян биле тергеже) харыүгда халдаашкын-дыр. Бо таварылганы шыдыраачылар «ийи дакпыр согуг» деп адаар.

Мергежилге.

Мындыг туруштан салып алыңар: **ак тала** — Крс3, Се8: кара тала — Кра3, db, e5, t4, h2 оолдар. Актың көжү, кара оолдарны буруңгаар эрттирбейн барып болур бе?

Харыүгда ийи бодаже халдаашкыны чүгле тевe кылып шыдаар эвес болбайнаан. Оолдуң «чара иднишкинин» көрген бис, ол база-ла ийи дакпыр согуг болгай. № 4 диаграмманың үстүү талазында аътты ийи дакпыр согуунуң чижээн көргүскен. Аътша чарлавышаан, тергеже база халдай берген. Ол — аътың чара салымышкыны-дыр.

Аът. Аът-биле тевeниң шынарлары көңгүс аңгы болзажок, бо бодаларның күүү барык ден. Тевe чүгле чангыс оруктап көжер болгай, а аът ак шөлден кошкенде кара шөлге, кара шөлден кошкенде ак шөлге барып хонуп болур.

Мергежилгелер.

Ак тала — Крс1, Кd5, кара тала — Крe8, Лe2.

Ак тала — Крс1, Кt3, кара тала — Крh3, Лe2.

Ак тала — Крс5, Кс2, кара тала — Крd3, Лg2.

Бо мергежилгелерниң шуптузунда ак тала эгелеп кежер ужуругг. Туруш бүрүзүн ээлчег ёзугаар шыдыраа хөлүнге салбышаан, аътың чара салыр көштерин тывыңар. Моон адаанда мергежилгелерде база ак таланың көжү. Аът-биле удурлашкчызының ноянын маттаң болур көштерни тывыңар.

Ак тала — Крt8, Кеб, кара тала — Кра8, Лh7.

Ак тала — Крс1, Кd5, кара тала — Кра8, Фа7, Лв8, Св7.

Бешки мергежилгеде кара ноян, бодунуң-на бодалары оон оруун дуглап турар болганындан аът шазындан дезип шыдавас. **Ындыг матты хаалчак дээр.**

ЖАБОТИНСКИЙ 600 КИЛОГРАММ КӨДҮРҮП ШЫДААР ИРГИ БЕ?

Ол айтырыгга харыны украин алдарлыг шыырак спортчудан маргылдаа болганда-ла манап турар бис. Бистиң ол маннашкынывыс база чөптүг, чүге дээрге штангыны үш янзы хевирге көдүрер талазы-биле Леонид Жаботинскийниң делегей рекорду 590 килограмм болгай. Бир эвес оон эң эки дээн түңнелдерин (үш хевириниң) кадар чүве болза, 600 килограммга чугле ийи чартык килограмм четпес.

Бистиң үениң алдарлыг шыырак кижилериниң бирээзи Юрий Власов спорттуң ол хевириниден үнүп тура, чоокта чаа-ла хуулгазының ышкаш сагындырар турган ол деңзини бир-ле дугаарында көдүрүп шыдаар кижи шынаала Жаботинский дээн.



Леонид Жаботинскийниң шыдалдыг-шыырак бүгү талазы черле чугаалаар апаар. Ам 31 харлыг, Украинада ол аспирантының дурт-сынының узуну — 189 см болгаш деңзизи черле кайгамчык — 165 кг. Ол жимге (чүгле ийи хол күжү-биле)—201,5 кг, рывокка (хенертен хей-биле көдүрериниге) — 176 кг, (ол делегей рекорду) болгаш толчокка (штангыны баштай хөрекке салгаш, оон ийи хол бажыңга көдүрериниге)— 220 кг болуп турар. Леонид бичиизиниден тура-ла бодунуң үечергелериниң араазынга мөгеи болгаш черле күш-шыдал талазы-биле шылгараш турган. Ынчалза-даа алдарлыг спорттуу болгужеге чедир нарын болгаш берге оруктуу эрткен. Келир үениң чемпиону баштай чиик атлетикага хандыкшыдыг чораан. Харын-даа ядро идеринии талазы-биле бодунуң республиказының командазының составынга киржип турган.

Оон соон дарый Харьков чурттуг тренер М. Светличный ону аар атлетикага хандыкшыткан болгаш ынчаарда, он чыл мурнунда, ол үеним-биле алырга эки түңнел болур — 460 килограммны көдүрериң дүрген чедип алган. Оон кезек үеде штанг ону «могаткан» чүве дег апарган болгаш мурнукузундан хөй деңзиин көдүрерин спортчу үр үе дургузунда чедип ап шыдаваан. Харын-даа Леонид спорттуң ол берге хевириң каапкаан часкан. Бир кезек када оон хандыкшызы хоккей апаргаң. Ынчан штангист Хабаровскиниң педагогика институдунуң командазының камгалакчызы болуп ойнап турган. Ынчаарга удурланыкчыларның шаап халдакчылары аар деңзилиг хоккейжиниң ол-бо талазындан эрте халыжа бээрин оралдажырлар турган.

Аар деңзиге делегейниң экс-чемпиону Алексей Медведев оон тренери апарганда Леонид штанг-биле база катап найыралдажы берген. 1963 чылда украин атлет бодунуң баштайгы делегей рекордун тургускан. Бир чыл болганда ол Олимпиада чемпионунуң алдын медалы-биле Токиодан эөп келген. 1967 чылдың чайынында Жаботинский штангыны үш хевирге көдүрериниге амга чедир кымның-даа ажып чадап каапы рекордту тургускан. Оон түңү —590 кг.

Мехико Олимпиадазынга күштүглериниң күштүү ол дээрээн база катап бадыткаан.

Чаңгыс сөс-биле чугаалаарга, Жаботинскийниң 600 кг деңзиин көдүрүп болурунуң түңнели «быжкан». Штангыны үш хевирге көдүрериниге 600 килограммдан-даа ажыг деңзиин Жаботинский көдүрүп шыдаар деп, штанг көдүрериниге сургажаалнар болгаш совет чымыды команданың тренери Аркадий Воробьев санаш турар. Ол түңнелди чедип алыры ыңдыг-ла белен эвес. Оон-биле кады чоокка чедир штангистериниң сагыжынга-даа кирбес турганы деңзилериң көдүрүп турар спортчулар бар дээрээн база утпас херек.

Чыл келген дудум-на штанг көдүрер талазы-биле күштүг удурланыкчылар улам-на көвүдеп турар. Оларның аразындан эң-не айыылдыг удурланыкчы болза, Йорк хоорайда америк студент Роберт Бендарски болур. Үш хевирге оон түңнели — 580 кг болгаш толчокка (220,5 кг) делегей рекордунуң эдилекчизи база ол.

«Аштап арыглаш каан—газлама орук-биле» чоруурун белеп-не харын. А ынчаарга бистиң күштүглеривис — Юрий Власов-даа, Леонид Жаботинский-даа ол оруктарның ажыдыкчылары, баштайгылары олар болган. Бирги черни ээлээрээ хүндүлүг болгаш ынчалза-даа ону чедип алыры дыка-ла берге.

Ю. ХРОМОВ, СЭТА-ның корр.

ЧУРУКТА: Леонид ЖАБОТИНСКИЙ.

В. УН ДА-СИННИҢ фотозу.

ДЕМИСЕЛ ЭГЕЛЭЭН

Июнь 25-те «Урожай» эки тура спорт ниитилелиниң бирги чери дээш хол бөмбүүнүң талазы-биле республика маргылдаазы эгелээн. Ында эр улустуң 16, херээженнерниң 14 командалары киржип турар. Моон мурнунда чылдарда маргылдаалардан моон ылгалыс:— маргылдаада бүгү районнарның болгаш Кызылдың кедээ ажылагый техникумунуң эр-херээжен командалары боттарының чемпионун илереткээн, оон соонда эң шилиидек ойнакчылардан ооллардың болгаш уругларының ийи-ийи чыынды командаларын тургускан республика маргылдаазынга киирери болур. Ол ышкаш кедээде хол бөмбүүнүң ойнакчылары боттарының чорукталары телээлекчилериниң арга-мергежилин, спортчу чедиишкинин тодарадып билип албышаан, боттарының районнарында спорттуң бо хевириңе хөгжүлдени улам чиигн-биле сайгарып, түңнээриңе ажыктыг болуру чугаажок.

Келген командаларда состав талазы-биле Барыын-Хемчиктиң, Улуг-Хемниң, Чөөн-Хемчиктиң болгаш Эрзинниң командалары кончуг шыырак болуп турар. «Урожай» ниитилелиниң чемпиону дээш демиселдиң бо командаларның аразынга ёзулуг-ла чидиг байдалга арттери билдингир. Каш чыл улаштыр шыырак командаларның санынга кирип келген эрткен чылгы бо ниитилелдиң чемпиону Тес-Хем районунуң командазы кошкак деп санаш болбас.

Республиканың чыынды командазының составынга хөй чылдарда киржип келген хоочун ойнакчылар: Сотпа Эрес-оол, Сергей Монгуш (Улуг-Хем), Конгул-оол Маадыр-оол, Николай Тараков (Чөөн-Хемчик), Ооржак Супа, Ооржак Сарыг-оол (Барыын-Хемчик), Доржу болгаш Михаил Мөңгелер (Тес-Хем), Амыртаа Маадыр-оол, Дөдек Хүреш-оол (Эрзин) олар боттарының районнарының спортчу ат алдарын камгалазарынга база катап киржип келгени болгаш тус-тус хамаржып турар районнарынга хол бөмбүүн сайзырадырынга улуг салдарлыг болуп келгенин демдеглээри өөрүнчүг.

Эргим номчукчулар! Бүгү районнарның чыынды командалары эгелеп турар маргылдаага спортчу арга-мергежилин көргүзүп турган чемпион ат дээш демиселге улуг-улуг чедиишкиннерлиг болурун күзээлинер.

К. СТАЛ-ООЛ,
маргылдааның судьязы.

Редактор К. Н. ДИПГА.

Профэвилелдериниң IV спартакиадазы эгелээн

Дүүн, найысылалдың кудумчуларында, дыштанылганың болгаш культураның Гастелло аттыг парыгында кижиле, кижи... Делегейге баштайгы социалистиг күрүнениң үндезилекчизи В. И. Ленинниң төрүттүнгенинден бээр 100 чылының байырлалынга турасказттыган профэвилелдериниң чайгы IV спартакиадазының киржикчилериниң спорттуң нацонал хевирлеринге маргылдаазының баштайгы хүнү. Төрээн чуртка хөй эът, сүт, дүк болгаш тараяны бүдүрүп берип турар 500 ажыг кижи тустус районнардан спартакиаданың киржикчилери болуп келген.

Ол хүн тыва болгаш якут хүрештерге шупту 110 мөгеле ойнаар турган база келбээн.

Республиканың бирги чери дээш Кызылдың «Саян» командазы-биле Чадаананың чыынды командазы ужурашкан. Оюн шөлдүң эзлериниң аваангыр атакалары-биле эгелээн. Удурланыкчы аңаа удур быжыг камгаланып турган санны ажыткан. Түңнелинде 2:1 санга аалчылар тиилеп алган.

«Луч»-биле Хову-Аксының командазы ойнаашаа, 4:1 санга баштайгызы тиилеп алган. Дараазында хүн «Энергетик» командазы келбейн барганындан «Армеецке» уттурган деп санаткан.

«Луч»-биле Хову-Аксының командазы-биле Балгазын суурга барып ужурашкан. 2:0 санга таңдычылар тиилеп үнген.

Солун ужуражылга Ак-Довурак хоорайга болган. Аңаа эртнең чылда бүт бөмбүүнге республика чемпиону, республика кубогунуң эдилекчизи «Динамо» аалдан чораан. Оюн ийи таланың ойнакчыларының аваангыр, шимченгир ойнаашыдан дүрген темп-биле эгелээн. Ынчалза-даа оюнуң баштайгы чартыында кайыдаа тала сан чедип албаан.

Чапсарлаан соонда шөлдүң ээлери улам күштүг, бир деңниг атакалап эгелээн. «Динамонуң» вратары Николай Корешников командазын каш удаа кижи тептер часкан саннардан дозуп, камгалап алган. Оюн орту кирип чорда байдал өскерилген. Кызылчыларның инициативазы кодүрлүп 1:0 санга удурланыкчызын удуп алган.

М. ГАМБДОВ.

Стадионнардан

Колхоз мөгелери

Эрткен дыштанып хүнде Улуг-Хем районнуң «Х Улуг хурал» колхозунуң төвүнге 32 мөге хүрешкен. Аңаа колхозта спорт чөвүлелинии даргазы Кыргыс Кызыл-оол шүүлген, трактор парыгының ажылдакчызы Юрий Маны-Хал үжүүрлешкен. Колхоз баштаар чери чүгле тиилээн мөгелерни эвес 3—4-күлерни база шаңнап, мактап турган.

Б. БАГЫТ-ООЛ.

ЖУРАЖЫЫШКЫН

Ала-чурттуң Улуг дайынының киржикчизи, Улуг-Хем районда Көк-Чыраа кодаа Советиниң күүскомунуң секретары, депутат Красин Чашоолович Доржукай Бай-Тайга районда фронтучу эштерин: ажаалга кассазының эргелекчизи А. Адыгбай, райпо ажылчыны С. Серен-Дондуп, «Тээли» совхозтуң Бай-Тал салбырында мурнакчы малчын К. Чудуруук, чолаачы Н. Ножкин олар-биле ужуражып, наш хонукта дайынчы чылдарын сактып чугаалашкаш, чурукка кады тырттырган.

ЭРТКЕН СУББОТА, ВОСКРЕСЕНЬЕ ХҮННЕРИНДЕ

Кызыл хоорайның болгаш республиканың еске-даа хоорай сууларынга бут бөмбүүнүң талазы-биле Кызылдың база республиканың бирги чери дээш мартылдаалар уламчылаан. Субботада «Хүреш» стадионга ийи-ийи дөрт команда ужуражыр тургаш «Энергетик» командазы келбейн барганындан «Армеецке» уттурган деп санаткан.

«Луч»-биле Хову-Аксының командазы ойнаашаа, 4:1 санга баштайгызы тиилеп алган. Дараазында хүн «Энергетик» Хову-Аксының командазы-биле ужуражып, наш хонукта эмчиге чыдарывың орнунга, уруглар чайын эмчиге шинчидери-биле каш шак иштинде маңнаптар болза, харын оларның боттарынга эки болгай.

Стоматолог эмчиге база барынар. Аарыг диштер кадыктарынга аажок халдавырлыг болур болгаш уруг-дарыгга ол аажок халалыг. А пионер лагеринге стоматолог эмчи кезээде турбас болгай.

Бир эвес уруу халдавырлыг аарыглыг кижиниң чанынга чоруп турган болза, ол дугайын эмчиге дораан дыңнадыр херек, ынчангаш уругну пионер лагеринге чорудуп болур бе азы дараазында сезонда чоруур кылдыр соңгаарладыр бе дээрзин эмчи шинтиирлээр апаар.



Татьяна Степановна Матюнина кадык камгалал шугумунга үр чылда ажылдаан. Ол баштайгы күш-ажылчы базымын Тывага 1946 чылда эгелээн. Байлак дуржулгалыг, хоочун эмчи эмнелгеге келгей улустуң кадыын хынамчалыг шинчилеп, янзы-бүрү аарыларны рентген аппарадывын дузазы-биле тодарадып келген, чүс-чүс кижилериниң кадыын катап эгиткен.

Т. Матюнина бодунуң ажылыңга харысалгалыг, хүлээп алышкынга келген кижилерге сагыш човаачал, кичээнгейлиг.

Татьяна Степановнаның пенсиялаар үези келген. Ынчалза-даа ол бодунун буянныг профессиязын каап шыдавазын. Ам ол республика эмнелгезининг кеаш эмнээр салбырында рентгенолог боон ажылдап турар.

ЧУРУКТА: Т. Матюнина.
А. ЗАПЦЕВТИҢ фотозу.

УРУГЛАРНЫ ПИОНЕР ЛАГЕРЬЛЕРИНГЕ ДЫШТАНДЫРАРЫ

Хой уруглар чайын лагерьлерге дыштанып болгай. Ындыг лагерьлерни организаетаарын күрүне боду, профэвилелдер, кадык камгалалының органнары эгелээр. А ада-иелер чүгле уругларын белеткээш чорудар ол-ла. Ынчаарга пионер лагерьлеринге чүгле кадык уруглар база чамдык хоочу аарыглыглар баар дээрзи билдингир болгай. Уругнуң лагерьже чоруурунуң мырыңай-ла мурнуу чарыында далаш-биле эмчилер ону шинчээнде, ылаңгыя хоочу аарыг бар бе азы чок бе дээрзин тып алыры берге-даа болгулаар. Кол-ла чүве — ындыг аарыгның нарыйдай бергенинин үезинде эргежок чугула хемчеглерни алыры база хоржок болгулаар.

Моон ужурунда уругларның чайгы дыштанылгазының ырак мурнунда, харын-даа ай бурунгаар педиатр эмчиге уругларын шинчидер болза эки деп ада-иелерге сүмелеп турар. Бир эвес эмчи кандыг-бир хоочу аарыг барын тып аптар болза, ону чайладырыбле дораан эмнеп эгелээр. Ынчангаш ол хемчеглерни ыяап алза эки. Сөөлүнде барып он-он хонукта эмчиге чыдарывың орнунга, уруглар чайын эмчиге шинчидери-биле каш шак иштинде маңнаптар болза, харын оларның боттарынга эки болгай.

Стоматолог эмчиге база барынар. Аарыг диштер кадыктарынга аажок халдавырлыг болур болгаш уруг-дарыгга ол аажок халалыг. А пионер лагеринге стоматолог эмчи кезээде турбас болгай.

Бир эвес уруу халдавырлыг аарыглыг кижиниң чанынга чоруп турган болза, ол дугайын эмчиге дораан дыңнадыр херек, ынчангаш уругну пионер лагеринге чорудуп болур бе азы дараазында сезонда чоруур кылдыр соңгаарладыр бе дээрзин эмчи шинтиирлээр апаар.

Пионер лагеринин эмнелге ажылдакчыларынга уругнуң бодунуң байдалын база чугаалагылап бээр, чижээлээрге, хүнге дөгелеңирге кандыг уругул суг дээн ышкаш. Чем чий албас таварылга база турар. Уругнуң бажыңың мээзи шимчеп азы хол-будунга бертиптиглер-даа оон мурнунда болуп турган магатчок.

Турисчи походтар, оюнпар, спортчу маргылдаалар кылырына ол чүүлдерни база барымдаалап көөр апаар. Бир эвес уруг хоочурап, кулаа шаашкактай берген болза, сугга эштириниң мурнунда кулаанче ховеңден суп ал азы резина бөртчүгештен кедип ал деп аңаа сагындырар апаар. Чамдыкта уруглар аажок кылыктыг-даа болгулаар, чижээлээрге, дүне удуп чыда пчелептер болгулаар. Чамдык ада-иелер уругнуң пионер лагеринге баарынга мооңдак болу бээр магатчок дээш, уругларның ындыг чүүлдерин чажырыштар таварылга база турар. ону черле ынчап болбас.

Уруглар боттарының четпес чүүлдериниң дугайында ыядыр. ону чугаалаптар болза кижини кыжырый бээр деп коргар чүүлдер-даа турар, ынчаарга ындыг коргар чорук уругнуң дыжынга хоралыг болур. Ындыг төлээде, ынчап барган уруг дугайында нервопотолог эмчи-биле сүмележир ужурлуг. Бир эвес эмнээшкин эки түңнел бербес болза, утаан-бодал талазы-биле хөй ундараашкын таварыштырбас төлээде, уругну аалынга арттырып алыр болза чогуур.

Ада-иелер чамдыкта уруглар сактыышчалын база уттуптар болгулаар. Чижээ, уругну чедер черинге чедирип каап мырыңай-ла чоруур чыгап келгенде, чай аппы бергеш-ле сеңээ кээп ужуражыр бис деп каар. Оон соонда ол уруг кажап-на келир ирги деп, манагзының хвлинчектенир, үргүлчү-ле оруукче көрүп. чүү кижилер кел чоруурун хайгаараар, оюн тоглаага-даа кирипшее, чем шоолуг чивестей бээр, удуруу база багай болур.

Ада-иелер од бүгүнү шуптуаун барымдаалап көөр херек. Ындыг чүүлдер уругнуң эки дыштанып алырына багай салдарлыг дээрзин билир херек!

Кажаа ажылдыр уругларга «белектер» бээр чүүлдер кандыг дээр силер? Ол дээрге чамдыкта чугдунмаан кат-чимис, ногаа аймаа, оске-даа чүүлдер болгулаар. Чамдыкта аъш-чемнин чаңгыс удаа чиптеринден хөйнү бергилеп каар, төтпээн чемнп уруглар шыгжап алыр болгай, а ол шыгжаан чем чайын дораанна үрелир, чыдыыр, оортан ижип, шөйүндү аарыглары тыптып болзур.

Уругну пионер лагеринче үдеп чорудуп тургаш, агаар-бойдустуң оскерлеринге хамаарыштыр оон хептерин таарыштыр суп бергеп-дир силер бе, ону база хынаңар. Чаашкын чаап болур, сөөй-даа бээр болгай. Походтар кылырында хеп база бир янзы болур болгай. Адактың сөөлүнде, уругнуң лагерьге кайы хире дыштанып алганын чүнү барымдаалап тодаргайлаарыл?

РЕСПУБЛИКАНЫҢ САНИТАР-ЧЫРЫДЫЫШКЫН БАЖЫҢЫ.

КИНО

ПЮНЬ 26-ДА

«НАЙЫРАЛ»: Киночыынды 10, «Аладдиннин хуулгазының лампазы» 12, 2, «Бистиң таныштарывыс» 4, 6, 8, 10 шактарда.

«ЕНИСЕЙ»: «От, суг болгаш чес хөөлайлар» 10, 12, 2, «Бистиң эрага чедир миллион чыл бурунгаар» 4, 5.40, 7.20, «Марс», «Бистиң арага чедир миллион чыл бурунгаар» 9 шактарда.

«КАА-ХЕМ»: «Чкалов» 3, «Аргажоктан бээр селгүүстээшкин» 5, 7, 9 шактарда.

редакцияның адрези

Кызыл, Щетинкин—Кравченко кудумчузу бажың № 3. ТЕЛЕФОННАР: Редакторнуң 24-63, редакторнуң оралакчыларының болгаш пропаганда килдизинин 35-24, харыысалгалыг секретарының 23-35, партийжи амыдырал килдизининң 23-54, культура килдизинин 37-13, көдээ ажыл-агый килдизининң 21-47, үлетпүр килдизинин 22-64, чагаа база совет гургузугкилдизинин 21-27, информация килдизинин 20-60, бухгалтеризиың 31-75, корректорларның 27-41. Солун келбейн барганза 32-75 телефонче долгаар.

Тыва АССР-ниң Министрлер Чөвүлелиниң чанында парлалга эргелелиниң типографиязы. (Кызыл, Щетинкин—Кравченко кудумчузу, 1).

Солун неделяда алды катап үнер

ТС—00567