БҮГҮ ЧУРТТАРНЫҢ ПРОЛЕТАРИЙЛЕРИ, КАТТЫЖЫҢАР!

1925 чылда үдезилеттингеп

ШЫН

СЭКП Тыва обкомунуң, Тыва АССР-ниң Дээди Совединиң болгаш Министрлер Чөвүлелиниң органы

1968 ч. ИЮНЬ 3 СРЕДА № 154 (6997).

Өртээ 2 көп.

Башкыларның Бүгү-эвилел съездизи

МОСКВА. (СЭТА). Башкыларның Бүгү-эвилел съездизи болунуп ажылын түүн Кремльдин Съездилер ордузунда эгелээн.

Съездиниң барык дөрт мун делегаттары бистиң чуртувустуң улусчу интеллигенциязының ак улуг отряды — чырыышкынның 2,5 миллион ажылдакчыларын төлээлеп барган.

Даштыкы залчылар — акы-дунма социалистиг чурттарның төлээлекчилери съездиде олуруп турар.

Эштер Л. И. Брежнев, Г. И. Воронов, А. Н. Косыгин, К. Т. Мазуров, А. Я. Пельше, Н. В. Подгорный, М. А. Суслов, А. Н. Шелепин, П. Е. Шелест, В. В. Гришин, Д. А. Кунаев, П. М. Машеров, В. П. Мжаванадзе, В. В. Щербицкий, И. В. Капитонов, Ф. Д. Кулаков, М. С. Соломенцев оларны съездиниң делегаттары болгаш залчылары диңмиттиг адыш часкаашкыныбиле уткаан.

ССРЭ-ниң чырыышкын министри **М. А. Пронофьев** съездини ажыткан.

СЭКП ТК-ның Политбюрозунуң кежигүнү, ССРЭ-ниң Дээди Соведининиң Президиумунуң Даргазы **Н. В. Подгорныйга** сес берген. СЭКП Төп Комитединиң, ССРЭ-ниң Дээди Соведининиң Президиумунуң болгаш ССРЭ-ниң Министрлер Чөвүлелиниң башкыларның Бүгү-эвилел съездизинге байырлыг чагаазын ол номчаан.

Оон соонда «Ортумак ниити эртем школазының ажылының байдалының болгаш ону улам ынай экижидиринің хемчеглеринің дугайында» ССРЭ-ниң чырыышкын министри **М. А. Пронофьев** илеткел кылган.

БАШКЫЛАРНЫҢ БҮГҮ-ЭВИЛЕЛ СЪЕЗДИЗИНГЕ

Эргим эштер!

Совет Эвилелиниң Коммунистиг партиязының Төп Комитеди, ССРЭ-ниң Дээди Совединиң Президиуму болгаш ССРЭ-ниң Министрлер Чөвүлели башкыларның Бүгү-эвилел съездизиниң делегаттары силерге болгаш силерниң нүүрүңерден чурттуң улус өөредилгезиниң бүгү ажылдакчыларына изиг байырны чедирип тур.

Совет школаның эң эки төлээлекчилери ниити эртемниң школаларының ажылын экижидер, аныяк салгалдың өөредилгезинин болгаш кижизидилгезинин, күш-ажылчы болгаш хөй-ниитичи ажыл-чорудулгага өвереникчилерниң белетилининиң шынарын улам экижидер талазы-биле партияның салган сорулгаларын ажыл-ишчи ёзу-биле хандыр чугаалажып нөөрү-биле Москвага чыылган.

Совет эрге-чагырганың чылдарының дургузунда Коммунистиг партияның удуртулгазы-биле бистиң улузувустуң чоргаараалы — башкыларның чаа кадрлары тургустунган болгаш есиен. Бистиң алдарлыг интеллигенцилвыстың эң-не хөй санныг кезии болбушаан, совет башкылар Коммунистиг партияның херээнге чижеглээр чөвө чөкка бердингени-биле бүгү күштерин болгаш билиглерин калбак улус массаларның чырыышкынының херээнге берип, социалистиг ниитилелдиң угаан-бодал болгаш материалдыг байлантарын нөөрүдериинге улуг салыышкынын киирип турар.

Аныяктарның өөредилгезиниң болгаш коммунистиг кижизидилгезиниң талазы-биле башкыларның эрес-маадырлыг ажылы кайгамчык түңнелдерни берип турар. Совет школаның кижизиткени кижилерниң салгалдары улус ажыл-агыйының бүгү адырларында күш-ажылдың бедик будурунчулуунуң үлегэр-чижээн көргүзүп, эртемниң, техниканың болгаш культураның хөгжүлдезинге чедиишкиннерни шудургузу-биле чедип ап, социализмниң чаалап алыышкыннарының камгалалында нөрүнгүр туруп турар. Башкы буянныг күш-ажылы-биле бүгү совет улустуң сетнил-сагыштың ханызындан хүндүткелин болгаш хүлээп көрүүшкүнүн чедип алган.

Совет Эвилелиниң Коммунистиг партиязының Төп Комитеди, ССРЭ-ниң Дээди Совединиң Президиуму, ССРЭ-ниң Министрлер Чөвүлели аныяк салгалды кижизидер талазы-биле башкыларның хамааты эрес-маадырлыг чоруун бедии-биле үнелеп, улус чонга кызыгаар чөкка бараан болуп турары дээш сеткилдиң ханызындан өөрүп четтириишкинни оларга илергейлеп тур.

Бистиң чуртувус ам үеде коммунистиг тургузуушкунның хемчээлиниң болгаш ужур-дузазының талазы-биле аажок улуг сорулгаларны шиитпирлеп турар. Бо байдалдарда бодунуң идейлиг болгаш моральдыг шынарының, эртем билиниинден, педагогика талазы-биле мергежилинден болгаш ниитилел-политиктиг ажылдарга идепкейинден хамаарыжыр. Коммунизмниң аныяк тургузукчуларын кижизидерде, башкы бодунуң идей-теоретиктиг болгаш профессионал мергежилин доктаамал бедидери эргежок чугула болгаш аныяктарга кажан-даа, каяа-даа үлегер болган турар ужурлуг.

Школаның болгаш башкыларның ажылын улам ыкай экижидеринге чугула рольду педагогика эртемнери ойнап турар, ол эртем улус чырыдыышкынын эртемге үндезилеп тургузар, эң дээре башкыларның дуржулгазын бүгү талазы-биле өөренип көөр болгаш нептередип, байыдар, өөредилге-кижизидилге ажылының деңнелин бедидеринге чаа аргаларны ажыдар сорулгалыг.

Аныяк салгалды кижизидери бүгү партияның, бүгү совет улустуң херээ болур. Школа дугайында сагыш салыышкын, башкының ажылдаарынга таарымчалыг байдалды тургузары моон соңгаар-даа партия организацияларының, ажылчы чоннар депутаттарының Советтериниң болгаш профэвилелдериниң кичээнгейиниң төвүнге турар апаар. Школага ленинчи комсомол болгаш пионер организациязы идепкейлиг дузалакыр хүлээлгелиг. Үлетпүр бүдүрүлгелериниң, тудугларның, совхозтарның болгаш колхозтарның коллективтери, совет эртемниң, литератураның болгаш уран чүүлдүң ажылдакчылары, чурттуң бүгү хөй-ниитизи школага бүгү таланың дузаламчызын көргүзер хүлээлгелиг.

Совет Эвилелиниң Коммунистиг партиязының Төп Комитеди, ССРЭ-ниң Дээди Совединиң Президиуму болгаш ССРЭ-ниң Министрлер Чөвүлели башкыларның Бүгү-эвилел съездизиниң чедиишкинниг ажылдаарын күзеп турар болгаш совет башкылар, улус чырыдыышкынының бүгү ажылдакчылары партияның болгаш улустуң мурнунга бодунуң бедик хүлээлгезин моон соңгаар-даа алдарлыы-биле күүседир, боттарының күжүн болгаш билиин, чүректериниң чылыын болгаш сагыш-сеткилиниң энергиязын бистиң алдарлыг совет аныяктарывыстың коммунистиг кижизидилгезиниң херээнге харам чокка бээр дээрзинге бүзүреп тур.

СОВЕТ ЭВИЛЕЛИНИҢ КОММУНИСТИГ ПАРТИЯЗЫНЫҢ ТӨП КОМИТЕДИ

ССРЭ-НИҢ МИНИСТРЛЕР ЧӨВҮЛЕЛИ

ССРЭ-НИҢ ДЭЭДИ СОВЕДИНИҢ ПРЕЗИДИУМУ

ТӨӨГҮЛҮГ ЧУГУЛА ДОКУМЕНТ

Ядролуг чепсекти нептеретпес дугайында Керээге ат салыышкынының үезинде ССРЭ-ниң Министрлер Чөвүлелиниң Даргазы эш А. Н. КОСЫГИННИҢ чугаазы

Эргим эштер болгаш дээргилер!

Күрүелерниң хөй кезиниң — КНО-вун кежигүнериниң— түүлдүгзүүүн көргени улустар аразының бо чугула документизинге — ядролуг чепсекти нептеретпес дугайында Керээге ат салыры бөгүн эгелеп турарынга ханы сеткил ханыышкының Совет чазактың даасканын өзүгаар илередирин чөпшээреп көрүүнер. Ядролуг чепсекти нептеретпес дугайында Керээни чарары — тайыңга ажыктыг улуг тинелге-дир. Ядролуг чепсек тыптып келген өйден бээр-ле Совет Эвилели ядролуг айыылдан кижи төрелгетенин чайладыр дээш, быжыг болгаш чайгылыш чок туржуп келген. Ядролуг чепсектиң моон соңгаар нептерээрингe моондак болуп, ынчангаш ядролуг дайыңы өөскүдеринин айыылын эвээжедип турар болганда, ук Керээ ол сорулганы чедип алырынга чугула базым болур.

Бөгүн Керээге ат салырынга хөй бөлүк күрүелериң киржип турары улустар аразының бүгү кижи төрелгетенге амыдыралчы чугула нарын айтырыгларының бот-боттарынга хүлээп алдыып болур шиитпирлерин тып ап болур-дур деп чүвени бүзүрелдиг чугаалап турар-дыр. Керээни ажылдап кылырынга улуг күжениишкиннер болгаш үр чугаалажыышкыннар негеттингеп, аңаа аңгыраңгай болгаш хөгжүп эгелеп орар чурттар киришкен. Керээ күрүелерниң илереткен хөй санныг күзелдерин болгаш саналдарын илередип, ядролуг чепсекти нептеретпезиниң айтырыын шиитпирлээрингe аңгы-аңгы үзел-бодалдарны өөренип көрүп турар, ынчаарга ону чүүлдүгзүүүн көргеп бүгү күрүелер кол үүлге — ядролуг чепсектиң нептерээрин болдурбазының эргежок чугулазынга чөпшээрешкеннер.

Керээге чугула немелде болза, Айыыл чок чоруктуң Чөвүлелиниге чоокку хүннерде хүлээп алган Керээниң киржикчилери — ядролуг эвес чурттарның айыыл чок чоруунуң магадылалының дугайында шиитпир болур-дур. Совет чазак ол шиитпирни чайгылыш чок күүседир апаар дээрзиниң дугайын Айыыл чок чоруктуң Чөвүлелиге медегээн.

Беш чыл мурнунда маңга, Москвага, үш ковыта ядролуг шенелделерни хоргудаар дугайында Керээге ат салган бис. Оон соонда космос делгемин шериг сорулгаларынга ажыглаарын хоргудап турар Керээни чарган болгай. Ядролуг чепсекти нептеретпес дугайында Керээ-биле кады ол бүгү болза чепсегленишкиннерни эңдере бүдүрерин кызыгаарлаар утланыышкынга практиктиг базымнар болуп, чепсегленишкиннерни дүжүрер талазы-биле бурунгаар шимчээшкинге улам таарымчалыг байдалдарны тургузуп турар.

Совет чазак ядролуг шенелделерни нептеретпес дугайында Керээниң чаагай бодалдың өзүзунга ядролуг чепсегленишкиннерни эңдере бүдүрерин соксадыр болгаш ядролуг чепсекти дүжүрер талазы-биле ажыктыг хемчеглер дугайында чугаалажыышкыннарны чорударын киржикчилерге хүлээдип турар чүүлдерин улуг ужур-дузалыг кыадыр көрбүшаан, чепсегленишкиннерни эңдере бүдүрерин соксадыр болгаш чепсегленишкинни дүжүрер талазы-биле хемчеглериң соңгаарлаттыынмас чамдык хемчеглерниң дугайында Меморандумну хүлээп алган болгаш бүгү чазактарже чорудуп берген. Олардың аразында ядролуг чепсекти ажыглаарын хоргудаары, ядролуг чепсекти бүдүрерин соксадыры, оон курлавырларын кызырары болгаш узуткаары, стратегтиг чепсекти чедирер херекселдерни кызыгаарлаары болгаш чоорту кызырары база өске-даа ол ышкаш хемчеглер кирип турар. Совет чазак тайбыңны быжыглаарынче угланган болганда, ол Меморандумну онза ужур-дузалыг кылдыр көрүп турар. Чепсегленишкинни дүжүрер талазы-биле Совет чазактың саналдап турар хемчеглерин дары угда азы үе-чадалап боттандырар чорук ийи чепсегленишкиннерни эңдере бүдүрерин соксадыры дээш, чепсегленишкинни дүжүрериниң кол-кол айтырыглары шиитпирлээри дээш демиселдиң херээнге улуг салыышкын болур апаар.

Меморандумну делегей күрүелериниң чазактары чогуур кичээнгей-биле көөр, ол болза чоокку үеде бодунуң ажылын катап үргүлүлээр чепсегленишкинни дүжүрер талазы-биле 18-тиң күрүелериниң комитединге чугаалажыышкынның бүгү талалыг болгаш чугула чүүлү болур дээрзинге идегелди илередирин чөпшээреп көрүнер, оон түңнелинде чепсегленишкинни дүжүрер талазы-биле тодаргай түңнелдерни чедип алыр арга болдунар, ону делегейниң бүгү улустары мактап турар.

Делегейниң айыыл чок чоруун быжыглаарынга болгаш кады ажылдажылганы хөгжүдеринге шынчы соңуургалдыг бүгү-ле күрүелер ядролуг чепсекти нептеретпес дугайында Керээге эң чоокку үеде ат салыр болгаш күштүг болдуруп бадылаар боор деп бүзүрелин Чехословакияның даштыкы херектер министри **Иржи Гаек** илергейлээн.

Бо Керээ бодунуң соруга-бодалгазын күүседип, ядролуг чепсекти эңдере бүдүрер чорукту улам калбартырынга моондактап, чепсегленишкинни дүжүрери-биле холбаалыг өскедаа айтырыгларны шиитпирлээрингe ядиг бээр дээрзинге бүзүрелдиг бис деп, ол чугаалаан.

Мындыг чугула документиге ат салып турары-биле холбаштыр бодумнуң өөрүшкүмүү болгаш сеткил ханыышкынымны Польша Улус Республикаңың чазааның мурнундан илергейлээрин күзээн ийик мен деп, ПУР-нуң даштыкы херектер министриниң хүлээлгезининг күүседичизи **Юзеф Виневич** медегээн.

Бо херекке күжениишкиннери болгаш чеднишкиннери дээш Совет Эвилелиниге, совет дипломатнига польша чазактың мурнундан байыр чедирерин чөпшээреп көрүңер. Чогум-на харын Москвага — тайыңның болгаш депшилгениң иүүрүнде улустары аажок улуг каражага таварышкан күрүениң найысылалынга бо документиге мындыг байырлалдыг байдалда ат салып турары таварылга эвес-тир деп, ол чугаалаан.

Румыниянның Социалистиг Республиказының даштыкы херектер министри **Корнелиу Мэнеску** Керээге ат салыышкыны чүткүлдүг дипломаттыг ажылчорудулганың, калбак болгаш үр чугаалажыышкынзярның түңнели-дир, ол бүгүнүң түңнелинде КНО-нуң дагыны ажылдап эгелээн 22 сессиязынга Керээни бадылаашкыннарның хөй нүрүүзү-биле чүүлдүгзүүүн көргеп деп демделээн.

Ядролуг чепсекти нептеретпес дугайында Керээ кончуг чугула акт болуп турар, ону күүседир келир үеде чепсегленишкиннiң бүгү-ниити дүжүрериниң болгаш дүшкүүрлүг чорукту бүгү-ниити чавырылдырарының, а ол ышкаш күрүнелер аразынга тайбың кады ажылдажылганың талазынга ап чорудар хемчеглерге таарымчалыг, чаагай салдарын чедирер деп, ол чугаалаан.

Социалистиг чурттарның Москвага келген даштыкы херектер министрлери, а ол ышкаш бо төөгүлүг документиге боттарының адын салыр кылдыр чазактарындан төлээлеттиргеп, ССРЭ-де дипломаттыг төлээчерлериниң баштыңнары Керээге ат салган. Керээге ол хүн 36 күрүениң төлээлекчилери ат салган.

Керээге ат салыышкынының үезинде совет болгаш даштыкы 200 чыгаа журналистер турган.

(СЭТА-ның тускай корр.).

ССРЭ-ниң чазааның МЕМОРАНДУМУ

Чепсеглээшкинни эңдере бүдүрерин соксадыр болгаш чепсеглээшкинни дүжүрер талазы-биле чамдык соңгаарлаттыынмас хемчеглериң дугайында меморандумну ССРЭ-ниң чазаа кылган.

Социалистиг чурттарның, тайыңга ынакшылдыг күрүелериң идепкейлиг демисели ядролуг чепсекти эңдере бүдүрериниң кавызын кызырарынче болгаш чепсеглээшкинни дүжүрериниче угланган алээн каш практиктиг базымнарны боттандырар арганы берген деп, документиге чугаалап турар. Атмосферага, космос делгемниге болгаш суг адаанга ядролуг чепсекти шенээрин соксадыр дугайында Москва керээзин дараалаттыр күрүнелериң космос делгемниге ажыл-чорудулгазының принципиериниң дугайында керээ улашкаш, космосту ядролуг чепсекке ажыглаарын хатган. Тайбыңның херээн быжыглаарынга чугула ужур-дузалыг болгаш чепсегленишкинни эңдере бүдүрерин соксадыры дээш, ядролуг чепсекти хоруур болгаш узуткаар талазы-биле эң-не ажыктыг хемчеглерин боттандырары дээш улам ыңайгы демиселге таарымчалыг байдалды тургускан Ядролуг чепсекти нептеретпес дугайында Керээ ам ажылдап кыздынган болгаш ат салырынга белеткеттингеп.

Тайбыңны хандырарының эрге ажыктары чепсегленишкинник эңдере бүдүрерин болгаш кызытаарлаарынче, чепсегленишкинни дүжүрериниче угланган улам ыңайгы базымнарны кылырын негеп турар. Агрессчи күштериң идепкейжээнинниң түңнелинде улустар аразының харылзааларында дүшкүүрлүг чорук күштелгенде, АКШ-тың Вьетнамда агрессчи дайыны күштелип турда, чамдык араб күрүнелерден күш-биле эжелеп алган девискээрлерин Израильдиң эжелеп чагырары үргүлчүлеп турда, бо дээрге улам чугула болуп турар.

Чепсегленишкинни эңдере бүдүрерин соксадыр болгаш чепсеглээшкинни дүжүрер талазы-биле соңгаарлаттыынмас хемчеглерниң эң чоокку үеде амыдыралга боттандырар дугайын дугуржуп алырын Совет чазак бодунуң Меморандумунда саналдап турар. Оларга хамаарыжырар болза:

ядролуг чепсекти ажыглаарын хорууру;

ядролуг чепсекти бүдүрерин соксадыр, оон курлавырларын кызырар болгаш узуткаар талазы-биле хемчеглер:

стратегтиг чепсектерни чедирер чепсектерни кызыгаарлаары болгаш дараазында кызырары:

ядролуг чепсек чүдүрген бомбардировщиктерниң национал кызыгаарындан дашкаар ужарын хорууру. Ракета ап чоруур суг адаанның хемелериниң эжиндирер зоналарын кызыгаарлаары;

ядролуг чепсекти чер адаанга шылгаарын соксадыры;

химиктиг болгаш бактериологтуг чепсектерни ажыглаарын хорууру;

даштыкы шериг баазаларын узуткаары;

чепсеглээшкинни девискээрлер аайы-биле дүжүрер талазы-биле хемчеглер:

далайлар болгаш океаннар дүптерин тайбың ажыглаары.

Совет чазак үстүнде айыттынган хемчеглерни санаалдавышаан, чепсеглээшкинни бүгү-ниити болгаш бүрүн дүжүрериниң айтырыгларын шиитпирлээрингe тодаргай түңнелдерни чедип алыр дээш бүгү күжениишкиннерни салырының эргежок чугулазынче кичээнгейни угландырып турар деп Меморандумда демделеп турар. Бо айтырыг талазы-биле чугаалажыышкынарны Чепсеглээшкинни дүжүрер талазы-биле 18 күрүелериң Комитединге идепкейжидери чугула деп Совет чазак санап турар. Оон-биле кады ол, ССРЭ-нуң Кол Ассамблеязының чепсеглээшкинни дүжүрер талазы-биле Бүгү-делегей конференциязын эрттирер дугайында шиитпирин боттандырары дээш туржун турар болгаш ыңыыр конференцияны чыылдырары кижи төрелгетенниң мурнунда турар бо чугула соруулганы шиитпирлээрингe доғум болур дээрзинге бодунуң бүзүрелин илергейлеп тур.

Тайбың дээш демиселдиң айтырыгларынга бодунуң принципиалдыг шугумун удуртулга болдурбушаан, Совет Эвилели социалистиг чурттар-биле, тайбыңга ынакшылдыг бүгү-ле күрүнелер-биле кады ажылдап турган, ядролуг дайыннаң айыылын чайладырын, агрессиянның күжүн кыңчыктырбазын, чепсеглээшкинни дүжүрериниң калбак программазын боттандырарын чедип алыр дээш орааладжыр деп Меморандумнуң түңнелинде чугаалап турар. Совет чазак чепсекти эңдере бүдүрерин соксадыр болгаш чепсеглээшкинни дүжүрер талазы-биле соңгаарлаттыынмас хемчеглер талазы-биле дугуржулгаларны чедип алыр дээш бүгү-ле эргежок чугула чүүлдерни кылырынче бүгү күрүнелерни кыйгырып турар.

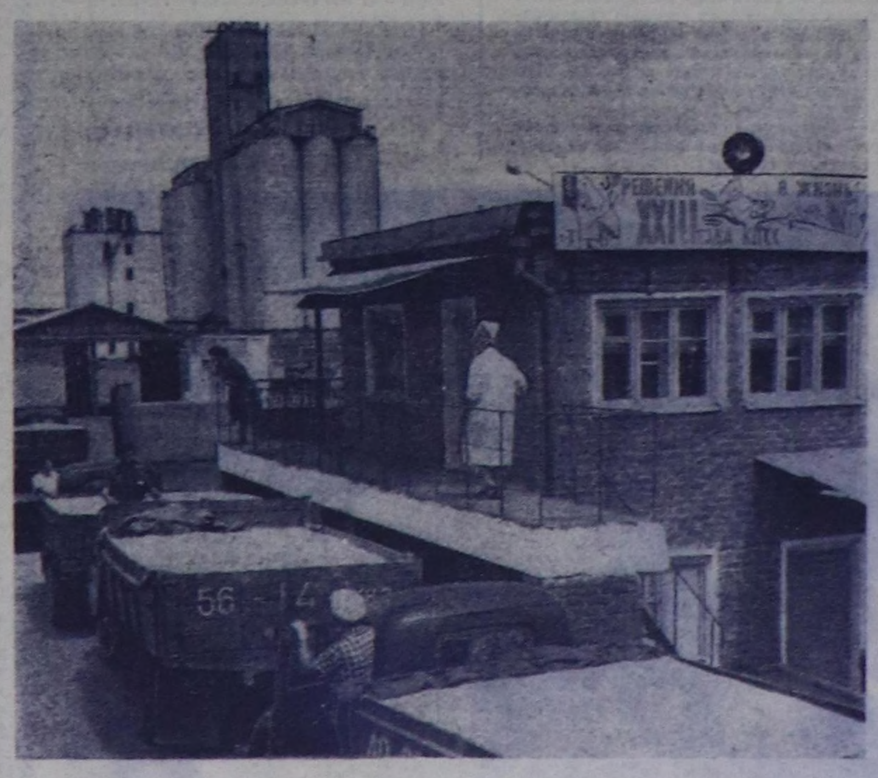
(СЭТА).

ССРЭ-НИҢ ДЭЭДИ СОВЕДИНИҢ ПРЕЗИДИУМУНДА

Өөреникчилерни өөредириниң болгаш коммунистиг кижизидилгезинин херээнге улуг ачы-хавыязы дээш ССРЭ-ниң Дээди Совединиң Президиуму 1968 чылдың июль 1-де Чарлыы-биле эң-не шылгараан 70 башкыларга **Ленин** орденин болгаш **«Надыыр болгаш Масна»** алдын метальды бербишаан, **Социалистиг Күш-ажылдың Маадыры** атты тывыскан.

Оон иштинде Тыва АССР-ден Ак-Довуракты ортумак школазының башкызы Сарыглар Сылыг **Тамдың-оол** бар.

(СЭТА).



Краснодар крайның колхозтары болгаш совхозтары чаа дүжүттүң тараазын күрүнеге дужаарын эгелээн. Усть-Лабинск тараз хүлээп алыр пункт — Кубаньда эң улуг пунктуларның бирээзи. Оон ийи элеватору хүнде 6 муң тонна тарааны хары угда хүлээп ап болур.

ЧУРУКТА: Усть-Лабинск тараз хүлээр пунктуда тарааны хүлээп ап турары.

СЭТА-ның фотохрониказы.

А. Н. Косыгин ВДР-ниң чазак төлээлерин хүлээп алган

Июль 1-де Кремльге ССРЭ-нин Министрлер Чөвүлелиниң Даргазы А. Н. Косыгин Вьетнамның Ажылчы чоннар партиязының ТК-ның Политбюрозунуң кежигүнү, ВДР-ниң чазааның премьер-министриниң орлакчызы Ле Тхань Нги баштаан Вьетнам Демократтыг Республиканың чазак төлээлерин хүлээп алган.

Найыралдың болгаш бот-болуп бүрүн билчир чорукту байдалынга эрткен беседаның үезинде ийи чурттарга сонуургалдыг политиктиг, экономиктиг болгаш шериг кезии ажылдажылганың айтырыгларын чугаалажып көрген.

(СЭТА).

Стратегтиг чепсегленишкинни эңдере бүдүрерин шеглээринге хамаарышкан айтырыглар талазы-биле чугаалажыышкыннарга

Шаап халдаашкының стратегтиг ядролуг чепсекти чедирериниң системаларының-даа база баллистиктиг ракеталарга, улур камгалалдың системаларының-даа талазы-биле комплекстиг кызыгаарлаар болгаш кызырар дугайында чугаалажыышкынарны чоокку үеде эгелээринге дугуржуушкүн ССРЭ-ниң болгаш АБШ-тың чазактарының эразынга чедип алдынган.

МАСТЕР—БҮДҮРҮЛГЕНИҢ ОРГАНИЗАТОРУ

Күрүне планының болгаш алдынган хүлээлгелерниң чедиишкинниг күүселдези инженер-техниктиг ажылдакчылардан, ылаңгыя бүдүрүлгениң удуртур ажылдакчыларының ортумак звенозу — мастерлер, эвлчег участок, колонна начальниктериниң организаторжу ажылындан дорт хамааржыр.

Ону барымдаалаан СЭКП Кызыл хооркому чоокта чаа хоорайның үлетпүр бүдүрүлгелериниң, тудуг болгаш транспорт организацияларының ортумак звенозунуң ажылдакчыларының активтиг хуралын чыылдырып эрттирген. Аңаа В. И. Ленинниң төрүттүүген хүнүне холбаштыр алдынган хүлээлгелерниң күүселдезин хандырар талазы-биле айтырыгны чугаалажып, ажыктыг санал-оналарның солчуушкуну болган. Ол хуралдың бүгү талаллыг ажыктыг болганын демдеглээр херек.

«Мастер бүдүрүлгеге кол кижи» деп чугааны үргүлчү дыңнаар бис. Ол черле шын. Материалдыг чүүлдерни тургузуп турар бүдүрүлге чорудулгазының башкарыкчызы мастер ажылчыннарындан чаңгыс-даа хүн хоорулабайн турар болгай. Бүдүрүлгени доктаамал удуртуп турар кижи болганында бүгү ажылчыннарның аажы-чаңын, нииги билиги, арга дуржулгазын, чедер, четпезин, кандыг ажылга сундулуун мастер кымдан артык билир.

Кандыг-даа участокта бүгү ажылчыннарның кылыр ижи мастериң айтымшкынындан эгелээр. Күрүне планының чогуур хуусаазында күүселдезп хамаарышкан ажылын мастер кандыг техник-экономиктиг көргүзүглерни ажыглап тургаш кылдыртырындан хамааржыр. Ажылчын бүргүзүн кылыр ажыл, эт-херексел, материалдар-биле бүрүн хандыргаш, бүдүрүлге чорудулгазын техниктиг документация ёзугаар графикти сагып тургаш, ажылды организастаары мастерден хамааржыр.

Кызылдың үлетпүр бүдүрүлгелериниде, тудуг болгаш транспорт организацияларында ортумак звенонуң 478 удуртукчу ажылдакчылары бар. Оларның 128-зи коммунистер, 48 хуузу ортумак болгаш дээди эртемниг. 55 мастерлериниң бүдүрүлге стажы он чыл ажа берген. Бо кижилериниң хөй нуруузу боттарының ажылын чогаадыкчы ёзубиле организастап тургаш, хамаарышкан участоктарының ажылчынарын бүдүрүлге планын чедиишкиниг күүседирииче мобилизастап турарлар.

Найысылалдың үлетпүрү эрткен беш айларның планын ажыр күүсеткеш, пландан ажыр 1 миллион 850 муң ажыг рубльдиг продукциязын сайгарган. Бүдүрген продукциязының хемчээли эрткен чылдың ол үезинде турганындан 10,2 хуу өскен болгаш күш-ажылдың бүдүрүкчүлүү база-да ажыр күүсеттинген. Бо чедиишкиннер боду чедип келбээн. Ону чедип алырынга бистиң инженер-техниктиг кадрларывыс, мастерлер, эвлчег, участок начальниктери улуг рольду ойнаан.

Боттарының харыылап турар участоктарында бүдүрүлгениң ёзулуг организаторлары апарган мастерлерни он-ону-биле адап болуур. Республикада коммунистиг күш-ажылдың бүдүрүлгези деп атты кымны-даа мурнай чаалап алган типографич коллективинде мергежилдиг мастерлер хөй. Дептерлээр болгаш өрүүр цехтериң мастерлери Ф. В. Федорова биле К. В. Осипова оларның бүдүрүлге стажы 25 чыл ашкаң. Олар дайын үезинде типографияга өөреникчилеп ажылдап эгелээнер. Чыл келген тудум-на бүдүрүлге мергежили бедип, организаторжу ажылга өөрени бергенинден мастерге чедир депшээн болгаш ам аныяктарны өөредип турарлар.

Өрүүр цехтиң начальныгы апарган Капитолина Васильевна Осипованың дугайында каш сөстен чугаалап көрзэлицер. Цехте 45 кижи бар. Оларның ажылын таарыштыр организастаанындан аңгыда, аныяк ажылчыннарны ажылдап турар черин арыг-шевер тургузарынга, бүдүрүлгениң культуразын бедидеринге өөредип турар. Цехтериң көскү агитацияя-биле дерилгезин мастер холга алган. «Бүдүрүлгевистиң алдары сенден хамаржыр», «Бүдүрүлгевистиң эки адыын бода» дээш оон-даа өске патриотчу сөстерни бижээн плакаттарны аскан, чечектерни чырык черлерде таарыштыр тургусканындан цех иштининг арыг-силии кончуг.

— Цех начальнигинге томуйлатканында баштай дужаал бижиир, административтиг хемчеглерни колдадып турдум. Ооң ындыг-ла дээш чогуп дуржулгадан көрдүм. Чамдык таварылгада, кижи-биле сеткил хандыр чугаалажып, ооң чоргаарлыы кодүрүп каарга, кандыг-даа хемчегден артык түүнелдиг болгулаар — деп ол чугаалап турар.

База бир чижек. Эш А. В. Сороковых 1961 чылда хлеб заводунга ажылдап эгелээн, дөрт чыл эрткенде булочка кылыр цехти удуртуруп аңаа дааскан. Бо аныяк мастериң чүткүлү продукциязының шынарын бедидеринче, чаа чемнерни чогаадырынче угланган болганда цехтиң ажылчыннары база-ла ындыг. Чыл эгезинден бээр дөрт чүүл чаа чемни белеткеп эгелээнни чедиишкин болган.

Бо ышкаш чижектерни хөйну чугаалап болуур. Ынчалзажок бүдүрүлге удуртукчуларының, партия организацияларының ортумак звенонуң ажылын тодаргай удуртпайн, аңаа боттуг дузаны көргүспейн турарындан чамдык четпес чүүлдер бистe бар. Мастер дээрге чүгле бүдүрүлгениң организакчызы эвес, коллектив кежигүннериниң бүгү талаллыг кижизидикчизи. Коллективке масслыг болгаш кижизидилге ажылын организастаар улус мастерлер, эвлчег, участок начальниктери-де болгай. Оларның хууда аажы-чаңы безин, чугаа-сооду безин оскелерге үлегер-чижек болур ужуралуг.

Чамдык чижектерден ап көрээлицер. Кызылдың сүт заводу хожудаңгай ажылдыг бүдүрүлге. Ында дөрт мастер бар. Оларның ажылында бүдүрүлгениң ажыы дээш кызар чорук чок деп чугаалап болуур. Улусту мурнап келириниң орнунга ажылдан 20—30 минута озалдаар чорук мастерлерде чаңчыл апарган. Саржаг кылыр цехтиң мастери эш Күтенева продукциязының шынарын шуут хынаваас апарган.

Чамдык бүдүрүлгелерде мындыг янзылыг фактыларның бары бистиң ажылывыстың четпес талазын база хереченлер турар дээрзин дидимн-биле чугаалаар апаар. Бүдүрүлге удуртукчуларындан, партия организацияларының секретарьларындан негелдени күштелдирери-биле чергелештир ортумак звенонуң ажылдакчыларын кичээнгейден дашкаарладып болбас дээрзин актив хуралынга санал берген эштер чугаалап турганнар. Ылаңгыя мастерлерниң өөредилгезин, дуржулга солчуушкунун, бот-боттарының ажылын хынажырын организастаар апаар.

Бистиң хооралывыстың тудуг организацияларында байдал черле экиживейн турар. Эрткен беш айларның тудуг-монтаж ажылдарының планы чүгле 82,5 хуу күүсеттингенин чугаалаарга-ла четчир. Тудуг организацияларында ортумак звенонуң ажылдакчылары күш-ажылды эртемге үндезилеп организастаарынче кичээнгей салбышаан, социалистиг чарышты массалыг болдурарын, муриакчы дуржулганы нептередирин, ажылчыннарның техниктиг өөредилгезин организастаарын хүннүң чугула айтырыы болдурар ужуралуглар.

Бүдүрүлге, тудуг болгаш транспорт организацияларында партия организацияларының бүдүрүлгеде ортумак звенонуң ажылдакчылары-биле ажылды организастап, оларның негелде хереглелинге дыңнангыр болур ужуралуглар. Бүдүрүлге удуртукчуларының мастерлериниң киржилгезин чокка ажыл-агый айтырыгларын, ылаңгыя кадрлар айтырыын шинтпирлевейн баар практиканы буруу шавар херек.

Бир эвес бистер бүдүрүлгеге мастериң ролюн бедидерии чедип алыр болзувусса, алдынган хүлээлгелер ыракта ажыр күүсеттинер.

Л. ЗАБОЕВ,
СЭКП Кызыл хооркомунуң үлетпүр болгаш транспорт килдизиниң эргелекчизи.

Красноярск ГЭС-те



ДИВНОГОРСК. Делегейде эң улуг Красноярск ГЭС-тиң түдүгжүлери социалистиг хүлээлгелерин күүсеттишпээн, үшкү агрегатты ажыглалга киирген. Ол агрегат Сибирьниң үлетпүр бүдүрүлгелериниге болгаш тудугларынга токту июнь 20-де берип эгелээн.

Баштайгы үш агрегаттарны чыыл эптээринге шыллараан Социалистиг Күш-ажылдың Маадыры Василий Сахатырьның, Николай Деревянконуң монтажниктериниң бригадалары болгаш өске-даа бригадалар ГЭС-тиң дөртку болгаш бешки агрегаттарын эптеп тургузарын чедиишкинниг чорудуп турар.

ЧУРУКТА: Василий Сахатырьның (оң талазын-да) болгаш Николай Деревянконуң бригадалары.

КЕРЭЭГЕ АТ САЛДЫНГАН

КНО-нуң Кол ассамблеязының уламчылап ажылдаан XXII сессиязы 1968 чылдың июнь 12-де ядролуг чепсекти нептерпес дугайында керээни чүүлдүг деп хүлээп алган. Совет Эвилели, Американың Каттышкан Штаттары болгаш Великобритания бо талазы-биле үнелиг эгелээшкинни кылган чурттар болуп санаттынар дээрзин ол керээде көргеп.

Аңаа дүүштүр июльдуң 1-де Москвага, Вашингтонга болгаш Лондонга үстүнде айытынган үш чурттар керээге атты салганнар.

Москвага Совет Эвилелиниң өмүнээзинден керээге ССРЭ-ниң даштыкы херектер министри А. А. Громыко, Великобританияның өмүнээзинден — Великобританияның Совет Эвилелиниге элчиин дээргн Джефри Харрисон, АКШ-тың өмүнээзинден — Каттышкан Штаттарның Совет Эвилелиниге элчиин Ллуэллин Е. Томпсон олар ат салганнар.

Керээге оон ыңай боттарының күрүнелериниң мурнундан ат салганнар болза: Венгр Улус Республиканың даштыкы херектер министри Янош Петер, Болгарияның Улус Республиказының даштыкы херектер министри Иван Башев, Ирландияның премьер-министрииң оралакчызы болгаш даштыкы херектер министри Фрэнк Эйкин, Герман Демократтыг Республиканың даштыкы херектер министри Отто Винцер, Австрияның элчиин Вальтер Водак, Чехословак Социалистиг Республиканың даштыкы херектер министри Иржи Гаек, Иранның элчиин Ахмад Мирфендерески, Польша Улус Республиканың даштыкы херектер министрииң хүлээлгезин күүседип турар Юзеф Виневич, Румыниянын Социалистиг Республиказының даштыкы херектер министри Корнелиу Мэнеску, Непалдың элчиин Бал Чандра Шарма, Моол Арат Республиканың даштыкы херектер министрииң оралакчызы Д. Чимиддорж, Финляндияның элчиин Яавко Халлама, Сирия Араб Республиканың херектерин тур бүзүреттирген А. Жуман-Агха, элчиннер: Тунис Республиканың Неджиб Бузири, Сенегал Республиканың Медуна Фаль, Данияның Анкер Сварт, Исландияның Оддур Гудйонссон, Грецияның Аигелос Влахос, Чаа Зеландия дээш — Великобританияның элчиин дээргн Джефри Харрисон, элчиннер: Лаостуң Фанья Куаси, Ливаи Республиканың Наим Амиуни, Каттышкан Араб Республиканың Мухаммед Мурад Галеб, херектерин тур бүзүреттирген: Малайзияның А. З. Абидин, Афганистанның П. М. Кушани, элчиннер: Цейлоннуң М. В. П. Пиирис, Ирак Республиканың Мухсэн Х. Аль-Хабиб, херектериге тур бүзүреттиргеннер: Гана Республиканың Э. Агорсор, Марокоиуң А. Бушаара, элчиннер: Нигерияның Джордж Т. Курубо, Норвегияның Ипар Лунде, Чад Республиканың Броно Бойяди, херектерин тур бүзүреттирген: Киприың Ф. Федовос, Сомали Республиканың элчиин Али Хассан Али — 36 күрүнелерниң төлөөлекчилери.

Керээге аттар салып турда олурушканнар: ССРЭ-ниң Министрлер Чөвүүлериккиң Даргазы А. Н. Косыгин, ССРЭ-ниң Камгалал министри Совет Эвилелиниң Маршалы А. А. Гречко, ССРЭ-ниң Эртемнер академиязының президентизи М. В. Келдыш, ССРЭ-ниң Атомнуг энергия ажыглаар талазы-биле комитединиң даргазы А. М. Петросьянц, ССРЭ-ниң даштыкы херектер министрикиң оралакчылары В. В. Кузнецов, В. М. Виноградов, С. Н. Козырев, А. Л. Орлов, Н. П. Фирюбин, ССРЭ-ниң даштыкы херектер министерствозунуң чиргиве секретары И. М. Земсков, ССРЭ-ниң даштыкы херектер министерствозунуң коллегия кежигүннери Л. М. Замятин, Г. М. Корниенко, В. И. Лихачев, К. В. Новиков, В. М. Фалин, ССРЭ-ниң даштыкы херектер министерствозунуң киллдистер эргелекчилери Е. И. Громов, С. П. Киктев, Ф. Ф. Молочков, А. А. Фомин, О. Н. Хлестов, А. Д. Шяборин, он сес күрүнелерниң чепсегленишкинии дүжүрер талазы-биле комитединде ССРЭ-ниң төлөөлекчизи А. А. Рощин, ССРЭ-ниң даштыкы херектер министерствозунуң харыысалгалыг ажылдакчылары база ол ышкаш Москвада чамдык элчин черлериниң дипломаттыг ажылдакчылары, совет болгаш даштыкы журиалистер.

(СЭТА).

ЧӨВҮЛЕЛ ХУРАЛ

СЭКП-ниң XXII съездизиниң шинтпирлерин барымдаалаан, көдээ суурларны эде тургузар талазы-биле ажылдың дуржулгазын солужар чөвүлел хуралсеминар июль 1-де Белоруссияның найысылалы Минскиде ажыттынган. Эвилелдешкен республикаларның компартияларының ТК-ларының секретарылары, Министрлер Чөвүлелдериниң даргаларының оралакчылары, СЭКП ТК-ның харыысалгалыг ажылдакчылары, ССРЭ-ниң болгаш эвилелдешкен республикаларның министрлери, партия ажылдакчылары, крайларда болгаш областарда көдээ тудугуңуң айтырыгларын харыылап турар тускай эртемниглер ында келген.

Белоруссияның Коммунистиг партиязының ТК-ның болгаш республиканың чазааның өмүнээзинден Белоруссияның Министрлер Чөвүлелиниң даргазы Т. Я. Киселев чыылганнарга байыр чедирген.

СЭКП ТК-ның Политбюрозунуң кежигүннүге кандидат, БКП ТК-ның бирги секретары П. М. Машеров чөвүлел хуралсеминарның ажылында киржип турар.

«СЭКП-ниң XXIII съездизиниң шинтпирлерин барымдаалаш, көдээ суурларны эде тургузар талазы-биле ажылдың организастыг болгаш техниктиг деңнелии улам ыңай бедидер талазы-биле хемчеглер дугайы» деп клеткелди ССРЭ-ниң Министрлер Чөвүлелиниң Даргазының оралакчызы, ССРЭ-ниң Күртудуунуң даргазы И. Т. Новиков кылган.

СЭКП-ниң XXIII съездизиниң болгаш партияның ТК-ның элээн Пленумнарының шинтпирлериниге көдээ ажыл-агыйны улам ыңай көдурериниң, көдээ болгаш хоорай чонуның амыдырал деңнелии чоокшулаштырарының, хоорай биле көдээниң аразында социал-экономиктиг болгаш культура-амыдырал ылгалдарын ажып эртериниң эртемге үндезилеттинген программазын айыткан дээрзин И. Т. Новиков чугаалаан.

Совет эрге-чагырганың чылдарының дургузунда часкаанзыраан көдээ суурларның — чаңгыс-чаңгыс бажыңнарның орнунга совхозтарның каш-каш муң чаа суурларын тургускан. Ийи муң ажыг улуг суурларны хоорай хевириниң суурлары кылдыр эде тургускан. Ындыг болза-даа көдээ ажыл-агыйда социал-экономиктиг болгаш техниктиг деңнелиге чонну хандырарының бедик сайзырангай көдээ чурттакчылыг суурларның чаа хевирлерин тургузарының эргежок чугулазын негеп турар.

Беш чылдың даалгаларын хуусаа бетинде күүседир дээш, В. И. Ленинниң төрүттүүген хүнүнден бээр 100 чылын төлептиг уткуур дээш социалистиг чарыш бистиң каржык-биле көрүп четпес делгем бүгү чуртувуста улам калбарып турар. Бүгү улустуң ол шимчээшкинниге тудугжулар база киржип турар деп, И. Т. Новиков чугаалаан.

БССР-ниң Министрлер Чөвүлелиниң даргазының оралакчызы В. Г. Каменский көдээ чурттакчылыг черлерни эде тургузар талазы-биле Белорусь ССР-ниң партия болгаш совет организацияларының ажылының дуржулгазының дугайын бодунуң илеткелинге чугаалаан.

Республикада 30 муң эң улуг чурттакчылыг суурларның 6 муң хирезиниң перспективтиг хогжулдезин район планировказының схемалары-биле тодарадып доктаатказын. Ажыл-агыйларның хөй нуруузун планировка документациязы-биле хандырган.

СЭКП ТК-ның март (1965 чыл) Пленумунуң соонда көдээ ажыл-агыйның экономиказының быжыкканы, көдээ чурттакчыларның чаагай амыдыралының бедээни капитал тудугга дөзевилелди элээн көвүдедир арганы берген дээрзин илеткелчи демдеглээн. Бо беш чылда ол соруглага 2,5 миллиард чыгам рубльди чарыгдаар. Ол түңнүң чартык кезии хирези колхозтарның хөреңгизи болур. Ол болза, эрткен беш чылдыындан барык ийи катап ажыг дээни ол. 1967—1970 чылдарда көдээге 175,6 муң квартираларны болгаш өске-даа хөй объектилерни тудуп, ажыглалга киирери эргежок чугула деп санаан, 127 муң квартираларга газ киирерин, барык дөрт муң километр чазагалыг оруктарны тударын айыткан.

Көдээде тудугну индустриалдыг үндезининге чорудуп турар.

Ындыг болза-даа көдээ тудуг организацияларының базазы конструкциялар болгаш материалдар талазы-биле тудугларның үлгаткан херегелдерин ам дээрезинде хандырып шыдавайн турар деп, илеткелчи демдеглээн.

Ооң дараазында ССРЭ-ниң көдээ тудуг министри С. Д. Хитровка сөс берген. Бо чылын министерствоның организациялары 3.813 муң дөрбелчин метр чурттакга шөлүн, 316 муң өөреникчилер өөренир школаларны, хөй санныг клубтарны, эмнелгелерни, поликлиникаларны, профессионал-техниктиг училищелерни болгаш тудуруге деришкиннерин тудар ужуралуг дээрзин ол дыңнаткан.

Илеткелчи тудуг организацияларын мергежилдиг доктаамал кадрлар-биле хандырарының, оларның күш-ажылының төлевириниң депшилгелиг хевирлерин нептередирииң эргежок чугулазын айыткан. Беш чылдың төнчузүнге чедир профессионал-техниктиг училищелерге 117 муң мергежилдиг ажылчыннарны, бүдүрүлгеге шуут 366 муң ажылчыннарны белеткээрин көргенин ол дыңнаткан. Оон аңгыда тудуг организацияларны организастыг чыылдарыны ёзугаар 120—130 муң кижини немей хүлээп алыр ужуралуг.

Көдээ тудутга индустриалдыг арга-методтарны хөгжүдер дугайын чугаалап турган, С. Д. Хитров бажыңнарның болгаш дериишкиннериниң чыып эптээрииңң чаңгыс аай болуурун бедидерииңң эргежок чугулазын, конструкцияларны болгаш кезектерии заводка белеткээрии бедидерин айыткан.

Эвилелдешкен республикаларның көдээ тудуг министерстволары, пданнаар органнар болгаш чагыкчылар-биле кадыы ССРЭ-ниң Көдээ тудуг министерствозу капитал салымшкынарны, материал болгаш санхоо курлавырларын мөөңнээрииң айтырыгларын шинтпирлээр, материалдарның болгаш дериигиң балансыларын, тустус тудуг организацияларының күчүлерин барымдаалаш капитал тудугнуң планнарын ажылдап кылыр, көдээ суурларны эде тургузар талазы-биле бүгү күжениишкиниерни таарыштыр каттыштырар талазы-биле шыңгы ажылдаар ужурлуг деп, С. Д. Хитров илеткелиниң түңнелиниде чугаалаан. Тудугну техниктиг документация болгаш дериг-биле хандырарын чурумчудары эргежок чугула.

Кежээки хуралга РСФСР-ниң Күртудуунуң даргазы Д. П. Басилов, Казахстанның КП ТК-ның тудуг болгаш хоорай ажыл-агый киллзининң эргелекчизи И. А. Быстров, Украин ССР-ниң Күртудуунуң даргазының оралакчызы В. Д. Елизарев, Центросоюзтуң даргазының оралакчызы Л. И. Бубенников, ССРЭ-ниң тудуг материалдар үлетпүр министриниң оралакчызы Д. И. Алехин чүве чугаалаан.

(СЭТА).

Суггарылганы калбарткан

Чөөн-Хемчик районнуң «Большевик» колхозунуң тараажылары бо чылын тараа шөлүнден элбек дүжүттү өстүрүп алыр дээш суггарылгаже кичээнгейни салган. Бо чазын чаъс болбаза-даа суггатчыларның кызымак ажылындан тараа 25—30 сантиметр чедир үнүп, дүжүдү эки болуп турар.

Суггатчыларның Куулар Сандайга баштаткан 12 кижилиг звенозу часкы суггарылганы чедиишкинниг чоруткан, чайгызын база-ла шалыпкын суггарып турар. Кара-Тей, Мешпек, Иштин-Буганың шөлдеринде суггарылга калбарган. Ам суггатчылар 100 ажыг га черниң тараазын суггарган.

КОЛХОЗЧУ ТУДУГЖУЛАРДА

Бай-Тайга районнуң «Мөген-Бүрең» көдээ ажыл-агый артелинде тудуг ажылы шалыпкын чорун турар. Колхозчу тудугжулар дөрт чурттаага бажыңын тудуп ажыллада киирген болгаш алды бажыңның ханаларын салып дооскаш, өске кылдарын эгелээн.

Колхоз төвүнде тудуп турар 150 олуттуг клубтуң ханазы хүн бүрү бедип үнүп турар. Чурттаага бажыңнарының база клуб тудуунда ажылдап турар колхозчу тудугжулар бо чылдың планында көрдүүген тудуеларны бүрүн ажыглалга киирер дээш социалистиг чарышты кабарткан.

Тудуг бригадазының бригадири С. Лопсең болгаш хоочун тудугжу О. Ширипен олар ажылды үлегерлиг организастап, колхозчу тудугжулардың күш-ажылын чөп таарыштырып турарын демдеглээри чугула. Ооң түңнелинде тудугжулар кылыр ажылының нормазын хүн бүрү ажыр күүседип, кылаан ажылының шынары бедик болуп турар.

• • •

«Малчыны колхозтуң тудуг бригадазының түүйбу белеткээр звенозу бо сезонда 100 муң түүйбуну будурүп тудугга бээр планныг. Колхозтуң тудуглары болгаш Мугур-Аксы суурда албан черлери түүйбуну ап эгелээн. Звено ам 82 муң түүйбуну белеткээн.

Д. ОЧУР.

Кыргылда пунктуларында

☆ **КЫЗЫЛ ХООРАЙ** Советиниң «Тере-Хөл» колхозунуң Чыргалаңдыда төп кыргылда пунктузунда ажыл хүн бүрү хайныышкынныг. Колхоз чылдың бирги чартыында 3 тонна дүктү күрүнге садар дээн болза, дүк хүлээп алыр черге 8 тонна дүктү киирген. Ырак Балыктыгның хойжуларында кыргылда база шалыпкын чоруп турар.

Күңгуртуг суурның культура бажыңының 10 кижи составтыг агиткультбригадазы кыргылда пунктузунга хойжуларга солун концертти көргүскеш, каш хонук иштинде 400 ажыг хойну кыргып бергеннер.

С. ЧИГЖИТ.

• • •

☆ **БАЙ-ТАЙГА** районнуң «Кара-Хөл» колхозунуң хойларын үш кезек черде кыргып турар. Колхоз баштай кыргаан хойларындан ортумаа-биле 1350 грамм дүктү ап, социалистиг хүлээлгезинге 350 граммны чедирбейн турар. Төрүүр хойлар кадарган К. Хомушку хой бүргүзүнден 1683 грамм, Х. Сагды—1587 грамм дүктү алган. Хураганнар дүгүн кадар болза, оларның хой бүргүзүнге онаажыр дүгү 2 кг чедер. Одар-белчиири, нииги байдалы боларның-биле бир дөмей хирезинде-ле, чамдык хойжуларның ап турар дүгү дыка эвээш. Чижээ, И. Делгерниң хунан хойларының бирээзинден-не чүгле 1 кг, К. Солунамның төрүүр хойларының ортумак кыргылдазы 1,1 кг болган. К. Шаңгаш-оол, Х. Каадыр болгаш чамдык өске-даа хойжуларның көргүзүглери база ындыг куду болгулаан.

Бо дээрге хойжуларның канчаар ажылдаанындан, ылаңгыя кыштаглашкынны канчаар эрттиргенинден хамааржыр.

Х. ДОЙНУҢ.

• • •

☆ **БАРЫЫН-ХЕМЧИК** районнуң «Шекпээр» совхозунуң Бише-Тейде кыргылда пунктузунга 9800 баш хойну кыргаан. Хой бүргүзүнден ортумак кыргылда 1500 грамм, күрүнеге 13 тонна ажыг дүк дужаттынган. Хойжуларның аразында С. Дүктүт-Ары хой бүргүзүнден 2200 грамм, Баян-Доржу — 1920 грамм дүктү ап, ам дээрезинде дээре көргүзүглүг болуп турар.

М. ЧҮЛДҮМ.

КҮШ-АЖЫЛГА АЛДАР!

Наадыгла үлегерлиг

СӨЗҮҢ ЭЭЛЭЭН

Тацды районнуң «Тинлелге» совхозунуң кадарчызы Оюн Кызыл-оол эрткен юбилейлиг чылда төрүүр чүс баш ошкуден 109 анайны өстүрүп албышаан, чөөк алыр хүлээлгезин ажыр күүсеткен. Кадарчы чедип алган чедиишкиниерии улам-на быжыглаар соруглга-биле беш чылдың үшкү чылында социалистиг чарыштың бедик хүлээлгелерин алган. Чүс баш төрүүр ошкуге онаштыр 110 анай, ошкуден-не ортумаа-биле 500 грамм чөөк алырын социалистиг хүлээлгезинге киирген турган.

Оюн Кызыл-оол сөзүн эллээн, чүс ошкуге онаштыр 113 анай, бир баштан ортумаа-биле 750 грамм чөөк алган. Совхозтуң шээр малын он ажыг чыл иштинде малдап, совхозунга хөй хураганны болгаш дүктү берген. Оюн Айыжыевичиниң дуржулгазы улуг, шээр малды ажаал өстүрер талазы-биле арга-сүмени кадарчы эш-өөрүнге берип келген.

Р. ОЧУР-ООЛ.

Элбек дүктү — Төрээн чуртка

Кыргылда пунктузунга чоокшулап келиргe, хойларның эдери, электрилиг хачыларның дааш-шимээни, ажылдаан кижилерниң чугаа-сооду кулак уюк. Ол бүгү ажыл шалыпкын чоруп турарын дорав-ла тодаргайыбиле чугаалай берди. Хой кыргаан кижи бүргүзү-ле бодунуң кылган ажылынче кичээнгей салган, өскээр чардыгар чай чок.

Узун мага боттуг, арны хүнге хүлер дег кылдыр хүрере берген кижиге ужуражы бердивис. Ол кыргылда пунктузунуң удуртукчузу үчүткин Ондар Коңгар-оол болду.

— Бистиң эртельдиң колхозчулары улуг баштыңчы болгаш башкы В. И. Ленинниң төрүттүүген хүнүнге төлептиг ужуражырыбиле хүлээлгелер алган улус болгай бис. Оны хуусаа бетинде чедиишкинниг күүседир дээш ажылдап турар бис — деп, ажылажын таныштырып эгеледи.

Шынап-ла, ленинчилер боттарының алган бедиткен хүлээлгелерин күүседир талазы-биле багай эвес ажылдап турарлар. Күрүнеге садар көдээ ажыл-агый продуктуларының чартык чыл планын ажыр күүсеткен. Дүк садарының чартык чыл планының күүселдези 125 хуу болган.

Хой кыргылдазы организастыг чоруп турар. Арга-дуржулгалыг кижилерни кыргылда ажылынга киирген.

— Бисте мурнакчы кыргыкчылар-ла хөй. Хойну эки шынарлыг дүрген кыргыыр дээш социалистиг чарыш калбарган. Ол чарыштың мурнуку одуруунда дуржулгалыг кыргыкчы Ондар Таңнмаа (солагай талакы чурукта) чоруп, хүнде электрилиг хачы-биле 30 хире хойну кыргып, 70 ажыг килограмм дүктү дужаап турар. Бо кыргыкчының соондан база-ла дуржулгалыг кыргыкчыларның бирээзи Ондар Доспай чоруп орар (оң талада). Ол ышкаш мурнакчылар бисте хүн келген тудум-на көвүдеп турар — деп, эш Коңгар-оол чугаалады.

Колхоз ниитизи-биле 11042 хойну кыргыыр тургаш, 7200 ажыг хойну кыргаан, бир хойга онаштыр 2 кг 600 грамм дүктү ап турар. Бо ажыл-агыйның хойжулары боттарының алган социалистиг хүлээлгелерин күүседир дээш шудургу ажылдаанының херечизи ол. Ылаңгыя Сат Бегзиниң хойлары 3 кг 600 грамм, Самбуу Тулуштуң — 3 кг 100 грамм түктү берген.

Чөөн-Хемчик районнуң Ленин аттыг колхозу кыргылданы удавас доозар дээш ажылдың темпизин улам дүргедеткен.

Т. ХЕРТЕКТИҢ сөзү.

А. ПОНОМАРЕВТУҢ фотолары.



БАШТЫҢЧЫНЫҢ 100 ЧЫЛДЫГ ЮБИЛЕЙИНГЕ СОРУЛГАЛАР

В. И. Ленинниң төрүттүнгениниден бээр 100 чыл болур оюнга белеткел совет улустуң политиктиг болгаш күш-ажылчы көдүрүүшкүнүүнүң байдалында чоруп турар. Делегей төөгүзүнге кайгамчык улуг тинилегелер — бистиң чуртувуска социалистиг күрүнени тургусканы, делегейниң социалистиг системазының тургустунганы, коммунистиг, ажылчын болгаш национал-хосталгалыг шимчээшкинниң аажок калбарганы В. И. Ленинниң өттүр көрүп, бодап чораан улуг идеяларының бөгүнгү боттанышкыны Улуг Октябрьниң 50 чылының бедииниден тодаргай көстүп турар.

СЭКП Эрзян райкомунуң чоокта чаагы пленуму «СЭКП Тыва обкомунуң II пленумунуң ажылының түңнелдери болгаш В. И. Ленинниң төрүттүнгениниден бээр 100 чыл болур оюнга уткуштур районнуң партия организацияларының сорулгалары» деп айтырыгны чугаалажып эрткен. Бо айтырыгның талазы-биле илеткелди Эрзин райкүүскомунуң даргазы эш А. Ч. Монгуш кылган. СЭКП райкомунуң килдис эргелекчизи эш Т. С. Тоюндуп «Партия райкомунуң II-ги пленумунуң докладының база аңдап болгулаан шүүмүлделдиг саналдарның күүселдезиниң талазы-биле» илеткелди кылган.

Районнуң ажыл-ишчилери, амыдырал хандырылга болгаш тудугнуң, ол ышкаш чоннуң амыдыралы-биле холбашкан оске-даа албан организация черлери, колхозтар баштыңчының төрүттүнгенинден бээр 100 чыл болурунуң алдарлыг оюнга күш-ажылчы белектерлиг ужуражыр дээш бедиткен социалистиг хүлээлгелерни алгылаан. Илеткелчи бо талазы-биле чамдык саннарны болгаш фактыларны адаан. Район 100 баш кыс малдарга онааштыр 80 хураганны, 75 бызааны, 80 кулунну камгалап алыр хүлээлгелиг. Хойнуң баш санын 1967 чылдазынга деңнээрге 1970 чылда 35 хууга, мыйыстыг бода малды ол-ла үе иштинде 40 хууга өстүрерин хүлээлгеде көрүп турар. Малдан алыр продукцияны бүдүрери болгаш садары чыл бүрүде өзер.

Алдынган социалистиг хүлээлгелер бедик болгаш ону күүседиринге тодаргай организастыг хемчеглерни ап чорудары негеттинип турар. Эң ылаңгыя Ленин аттыг колхоз улуг баштыңчының төрүттүнген хүнүнге холбаштыр бедиткен хүлээлгелерни алган. Социалистиг хүлээлгелерни күүседириниң ажыл-ишчилерни мобилизастаар талазы-биле районнуң удуртур органнары, колхозтар баштаар черлери, көдээ Советтер чамдык тодаргай хемчеглерни алгылаан. Ажылагыйлар часкы тарылганы чогуур өйүнде эгелээш, кыска хуусаада бедик агротехниктиг деңнелге дооскан.

Ылаңгыя «Чаа орук» колхоз часкы тарылганы бедик темпилиг чоруткаын илеткелчи демдеглээн. Колхоз баштаар черииниң даргазы эш С. С. Сакты-Сүрүң, парторганизация секретары эш К. К. Ешзук олар часкы ховуажылының үезинде бүгү талалыг удуртулганы эки чоруткан дээрзи моон көстүп турар. Илеткелчи 1968 чылдың чартык чыл түңнелдериниң чамдык долу эвес саннарын адаан. Бүгү чүзүн малды өстүрериниң район планы күүсеттинип турар. Районда дээрге көргүзүгнү «Чаа орук» колхозтуң № 4 хойжу бригадазы (бригадир эш Б. Севилбаа) чедип ап, 100 баштан 88 хураганны камгалап алган. Районда хойжулар: С. Дамдың, Ш. Седип, Б. Соян, Ш. Дажы 100 төрээн хойдан 97-ден 103-ке чедир чаш малды камгалап ап, районнуң шолбаннары деп ададып турар.

Бирги чартык чылда мал продуктуларын бүдүрерин болгаш садарын район иниитизи-биле сүттү чүгле 73,2 хуу, эттти 73,9 хуу күүсеткенин пленум сеткил дувүрээзин-биле демдеглээш, моон соңгаар ап чорутса чогуур хемчеглерге дүүштүр чамдык айтырыгларны көдүрген. Мал ажылын удуртур талазы-биле СЭКП райкомунуң, райкүүскомнуң болгаш эргеледнң кошкак ажылын пленум чөптүү-биле шүүмүлээн. Ылаңгыя иниитиниң малының янзы-бүрү чылдагаанындан олуп хораар чоруу чылдан чылче эвээжевейн турар, эрткен 5 айларның дургузунда иниитизи-биле 5253 баш улуг, биче мал хораан. Ол болза 244 тонна ажыг эът-тир. Малдың кызыраар чоруу районда ам-даа улуг, бо чылын 660 инек, 5767 хой кызыраан. «Коммунизмче орук» колхоз районнуң өске ажыл-агыйларынга деңнээрге эң-не хөй баш малды ышкыган. Ол колхозтуң удуртукчулары: колхоз даргазы эш Б. Чыпчынак, парторг эш Л. Саныгаа, колхозтуң тускай эртемнигилери мал ажылынга удуртулганы күштелдирер ужурлуг дээрзин пленум демдеглээн. Мынчангаш районнуң мал ажылында илереттинген четпестерни дарый чайладырының оруктарын тыварын, борта хамаарышкан боттуг түңнелди үидурерин СЭКП райкомундан, райкүүскомдан пленум негээн.

В. И. Ленинниң төрүттүнгениниден бээр 100 чыл болур оюнга уткуштур бүгү малчыннар колдуунда чаагайжыды туттунгулаан бажыңнар-биле, а чайын эки кыдыныган өглер-биле хандыртынган турары хүлээлгеде бижиттинген. Ол чугула сорулгаларны боттандырарынга «Чаа орук» колхоз, ында көдээ Совет чамдык хемчеглерни өске колхозтардан дээре чорудуп турарын пленум демдеглээн. Белдирде болгаш Сымыранырда ийи-ийи аал ишти чурттаар бажыңнарның тудуу доозулган. Кызыл-булуңнарның, чунар-бажыңнарның септелгези чоруп турар. Ынчалза-даа районнуң өске колхозтары бо талазы-биле хемчегларни дыка четпес боттандырып келгеи.

Амгы үениң кол сорулгазының бирээзи болза малдың чайгы семиртилгезин эки организастап чорудары болур. Бо ажыл Ленин аттыг колхозта багай чоруп турарын пленум демдеглээн. Чоннуң хуу малының үчёт-отчёдун экижидер болгаш ону ниитиниң малынган ацгылаарынче пленум кичээнгей салган.

Баштыңчының төрүттүнгениниден бээр юбилейлиг оюнга районнуң культура албан черлери багай эвес ужуражыр дээш хайнымышкыныг ажылдап кирген. Чыл эгезинден бээр районга 2448 көрүкчулуг 78 концерттерни көргүскен, улусчу театр ажылдап эгелээн. Район төвүүге болгаш чурттакчылыг черлерге квартал, кудумчу концерттерни организастап турар, чурттакчы чоннуң уран чүүлге сонуургалы улуг дээрзин ол концерттер бадыткаан.

Ынчалза-даа чон ортузунга культура-массалыг ажылдар ам-даа четпес тургустунган. Чер-черлерде ленинчи номчулгалар, В. И. Ленинниң ажыл, амыдыралынга холбашкан лекция, беседалар, фотоделгелгелер эвээш организастаттынып келген. Культура албан черлериниң септелгези болгаш келир кышка одаар мяш белеткели, сөөртүлгези кончуг оожум чоруп турар.

Районнуң партия организациялары болгаш Советтер, ажыл-агый организациялары улус ажыл-агыйының хөгжүлдезиниң беш чыл планын хуусаа бетинде доддур болгаш ажыр күүседир дугайында москвачыларның, ленинградчыларның болгаш ону деткээн ак-довуракчыларның болгаш Тываның өске-даа будүүлүг черлериниң мурнакчы эгелээшкинин деткип, беш чылдың онаалгаларын ажыл-агыйның бүгү адырларынга ажыр күүседир деп лозуцнуң адда-биле ажылдаар сорулганы пленум салган.

Пленумга санал берген эштер четпестерни шыңгыы шүүмүлдээп, боттуг хемчеглерге доктаал, районнуң хөгжүлдезиниң перспективтиг айтырыгларын тодарадып турганнар. Пленум тодаргай докталды хүлээп алган.

Т. ШАЛЫК.

ДЕЛЕГЕЙ БО ХҮННЕРДЕ

ДАШТЫНЫ ИНФОРМАЦИЯЛАР

Ядролуг чепсекти нептеретпес дугайында Керээге ат салыышкыннары

ЛОНДОН. (СЭТА). Июль 1-де «Ланкастер хауз» дээр бажыңга Англияның даштыкы херектер министри М. Стюарт, ССРЭ-ниң Великобританияда элчини М. Н. Смирновский, АКШ-тың Великобританияда элчини Д. Брюс ядролуг чепсекти нептеретпес дугайында Керээге ат салган.

Аргентинаның, Австрияның, Болгарияның, Венгрияның, Индияның, Ираннның, Исландияның, Лаостуң, Ливанның, Непалдың, Никарагуаның, Норвегияның, Каттышкан Араб Республиканың, Польшаның, Румынияның, Самалинин, Чехословакияның, Финляндияның, Цейлоннуң Лондонда элчиннери болгаш херектеринге түр бүзүреттирленнер боттарының чазактарының өмүнээзинден керээге база ат салган.

Керээге ат салырының ёзулалынга Великобританияның премьер-министри Г. Вильсон олурушкан.

Ядролуг чепсекти таратпас дугайында керээ чепсегленишкинге контрольду тургузарынче болгаш чепсегленишкинни дүжүрерин чедип алырынче угланган чугула хемчег болур деп, Вильсон медеглээн. Бо керээ болза, эң чугула айтырыгларның талазы-биле Чөөн болгаш Барыын талалар делегейниң айыыл чок чоруун хандырар дээш кады ажылдап болур деп чүвениң херечизидир.

Ядролуг чепсекти таратпас дугайында Керээнин кол чүүлдерин ажылдап кылыр талазы-биле үре-түңнелдиг ажылы дээш Каттышкан Нациалар Организациязының чепсегленишкинни дүжүрер талазы-биле Комитединде (18-тиң Комитединде) төлээлерниң кежигүннеринге четтиришкинни премьер-министр илергейлээн.

ССРЭ-ниң Великобританияда элчини М. Н. Смирновский ядролуг чепсекти таратпас дугайында керээге ат салганын делегейге ужур-дузалыг эң чугула болуушкун кылдыр айыткан. Бо керээ болза ядролугдаа база ядролуг эвес-даа хөй күрүнелериниң коллективтиг күжениишкиннериниң түңнели болур дээрзин совет элчин чугаалаан. Ол керээ чугула, чүге дээрге ол ядролуг чепсекти тарадырын болдурбазының айтырыын ажыктыг шиитпирлеп, ынчангаш ядролуг дайынның үнүп келирин иледе өвээжедип турар.

Элчин М. Н. Смирновский чер бөмбүрээзиниң бүгү улустарының айыыл чок чоруун улам ынай быжыглаар сорулга-биле бүгү күжениишкиннерин моон соңгаар-даа үидурерине Совет чазактың беленин демдеглээн. Чепсегленишкинни эндере бүдүрерин соксадыры-биле улам ыңайгы базымнарны кылырының эргежок чугулазынга Совет чазак бүзүрелдиг деп, ол чугаалаан.

Англияның даштыкы херектер министри М. Стюарт болгаш АКШ-тың Великобританияда элчини Л. Брюс ядролуг чепсекти таратпас дугайында Керээге ат салганынга күзелиниң ханганын база илергейлээн.



ГФР. Бундесверге солдаттарны өөредир үезинде араатанзыг эң-не янзы-бүрү арга-методтарны ажыглап турар. Ол чорук өзал-ондактыг таварылгаларга болган чок-ла чедирип турар. Чижээ, бир агаар-десант бригаданың солдаттарын черде чыткан эштериниң оогразын болгаш мойнун кырлап маңнаарынче албадап турган. Бундесверниң солдаттарын «туттурганда боттарын канчаар ап чоруурул» дээр өөредилгениң үезинде онза кадыг-дошкун чорук ылгалын турар. Боттарының шеригжегштериниң бедик моральдыг мозу-шынарынга идегевес бонн генералдар туттурганда таваржыр коргунчуг дээр чүүлдер-биле солдаттарны коргударын орааллажып турар. Боттарының байлак дуржулгазын көргүзери-биле бонн генералдар шериг албанныгларын эң-не калчаалыг эрин-шаажылалга таварыштырып турар ышкаш-тыр. Бундесвер командирлериниң бодалыбиле алырга, ол чорук ГФР-ниң армиязының шериг албанныгларынга «бедик моральдыг дадыдылганы» бээр болгаш ооңбиле кады туттурганнарны канчаар аажылаарынга солдаттарны өөредип турар.

ЧУРУКТА: бундесверде «угаан-бодалдың туруштуун ынчаар чаңчыктырып турар».

Барыын-герман «Иштерн» дээр журналдың фотозу.

ВАШИНГТОН. (СЭТА). Июль 1-де Ак бажыңга Ядролуг чепсекти нептеретпес дугайында Керээге ат салган. АКШ-тың өмүнээзинден керээге күрүне секретары Д. Раск, Чепсегленишкинни дүжүрер болгаш чепсегленишкинге контроль талазы-биле агентилелдиң директору У. Фостер, Совет Эвилелиниң өмүнээзинден ССРЭ-ниң АКШ-та элчини А. Ф. Добрынин, Великобританияның өмүнээзинден Великобританияның АКШ-та элчини П. Дин ат салган.

Совет Эвилели, АКШ болгаш Великобритания керээниң кадагалакчызы чурттар болуп турар. Олар-биле кады өске-даа хөй чурттарның албан ёзузунуң төлээлекчилери керээге база ат салган.

Керээге ат салып турда АКШ-тың президентизи Л. Джонсон чүве чугаалаан. Керээни «идегелдиг болгаш сорук киирикчи» документ деп, ол айыткан. Ядролуг чепсекти таратпас дугайында Керээ ядролуг энергияны тайбың ажыглаарының сорулгалары-биле кады ажылдажылгага болгаш ядролуг чепсекти эңдере бүдүрерин соксадыр сорулгалар-биле немелде хемчегларни алырынга үндезинни тургузуп турар дээрзин Джонсон чугаалаан.

Президентиниң айытканы болза: «Бо керээни чарганы бүгү делегейге тайбыцче баар орукка өске-даа хемчегларни ап болурунга идегелди берип турар. Чогум-на харын ол чылдагаанбиле, бо перспективаны барымдаалаан, бо керээни ядролуг чүс чылдың эгелээнинден бээр делегейниң эң чугула дугуржулгазы кылдыр айыткан мен. Бо керээ бүгү чурттарның айыыл чок чоруун, бир тээ оларның аразында ядролуг дайынның айыылы элээн чавырлып турар болганда, быжыглап турар. Ук керээ ядролуг энергияны калбаа-биле тайбың ажыглаарынга деткимчеин көргүзүп, хоозурадыкчы сорулгаларга ону ажыглаарынга удур магадылады хандырып турар».

Делегейниң бүгү чурттары бо керээге ат салыр болгаш делегей тайбыңын база айыыл чок чоруун хандырарынга улам ыңайгы салыышкынын киирер дээрзинге идегелин Джонсон илергейлээн.

Керээге ат салырының ёзулалының үезинде ССРЭ-ниң АКШта элчини А. Ф. Добрынин, АКШ-тың күрүне секретары Д. Раск болгаш Великобританияның АКШ-та элчини П. Дин база допчу чүве чугаалаан.

Мурнуу Вьетнамда

ХАНОЙ. (СЭТА). Хосташкынының Улусчу чепсектиг күштериниң кезектери июнь 26 болгаш 27-де Куангчи можуунуң соңгу талазында Дассыен районда америк сайгон шериглерже халдаашкын кылган, 100 ажыг солдаттарны сандан үндүрген, 2 шериг транспорт судноузун суг дүвүнче киирген болгаш ок-чемзек шыгжаан ийи складты узуткаан.

Июнь 24 болгаш 25-те ол-ла можуга Кала чоогунга болган тулчуушкунга 60 хире америк солдаттарны чыскаалдан үндүрген.

Июнь 28-те мурнуу-вьетнам патриоттар Кхесань баазадан атказрлап бар чоруур америк далай чадаг шериглериниң кезектеринче халдаашкын кылган. Ол тулчуушкунга патриоттар далай чадаг шериглериниң чүс хире солдаттарын сандан үндүрген, ийи самолёттуг болгаш ийи вертолёттуг дүжүр аткан.

Июнь 21-ден 23-ке чедир Бьенхоа можуга америк болгаш чалча шериглерге удур тулчуушкуннарга хосташкынының улусчу чепсектиг күштери дайзынның үш батальонун чылча шапкан, Сайгондан мурнуучөөн талаже 30 километр ырак Онгкео хемге 6 шериг катерлерин өртеткен.

Баштайгы түңнелдер

ПАРИЖ. (СЭТА). Францияда парламент соңгулдазының ийиги бадылаашкынының түңнелинде Национал хуралда 487 олуттарның 485-жин мынчаар хуваашкан:

Францияның Коммунистиг партиязы (ФКП) 34 депутат, чөөн күштериң федерациязы (ДЧКФ) 57 депутат, янзы-бүрү чөөн болуктер 3 депутат, чазак коалициязы 357 депутат, центристер 29 депутат, янзы-бүрү барыын болуктер 5 депутат.

Ж. Марше медеглеп тур

ПАРИЖ. (СЭТА). «Нүгүлдээр, коргудар болгаш хамаатты дайынга кордал салган» деголльчу эрге-чагыргалар соңгулданы нүгүлдээн деп, Францияның Коммунистиг партиязының Политбюрозуунуң кежигүнү Ж. Марше медеглээн. Соңгулданың түңнели «деголльчу партияның организастаан калбак сулчээзиниң доозулганы болгаш». Коммунистиг партия ажылчын аңгының болгаш тараачыннарның негелделерин камгалаар талазыбиле бодунуң чаңчыл болган политиказын үргүлчүлээр. Ажылчыннарның болгаш демократтыг күштерниң эвилелиниден дашкаар демократтыг түңнел чок деп чүвени политиктиг планга бадыткаарын үргүлчүлээр бис. Чаңгыс ай ылаптыг чазак программазынга үндезилээш, бүгү чөөн күштер каттышкан чүве болза, деголльчу партияның ажылаан нүүлдээр, коргудар чоруу эвээш чедишкинни чедип алган турар ийик дээрзин Ж. Марше демдеглээн.

Съездиге белеткел

НЬЮ-ЙОРК. СЭТА-ның корреспондентизи Л. Ядрошниковтуң дамчыткаңы:

АКШ-тың президентиниң албан-дужаалынга кандидатты депшидери-биле республиканчы партияның август 5-те Найами Бичиге (Флорида штат) ажыттынар съездизиниң делегаттарының аймыл чок чоруун хандырары-биле ок өтпес хепти кедер, оптика хараалдыг винтовказларны, хол бооларын, карак чажы төгүлдүрер газтыг гранаталарны ажыглаар деп турар.

Майами Бич хоорай чагыргазы ол хекерселдерни садып алырына, а ол ышкаш съезд эртер бажыңны долгандыр ийи метр бедик херимни тударына хөреңгини шагда үндүрүп берген.

Ол ортулук хоорайның районнары-биле харылзаа оруктарының көвүрүглериниге болгаш эртер черлериниге таңнымылдарны тургузарын аймыл чок чорукту хандырарының системазынга база көрген.

Тус черниң полициязының начальниги съездиге белеткелдиң дугайында планнарны сөглеп берген. «Хоорайның кудумчуларынга бүзээлелди тургузарынга танкылар хамыктың дээре идегелдиг болбайн аан, ынчалза-даа ындыг чорук полицейжи күрүнеге сагындырып келир. Америка дугайында делегейде бодалдарга ол үндезини-биле чөрүшкек болу бээр» деп начальник чугаалаан.



РЕЙКЬЯВИК. Исландияның чурттакчылары июнь 24-те чурттуң найысылалынга НАТО Чөвүделиниң ажыттынган сессиязының киржикчилерин НАТО-га удур чыскаалдар болгаш митингилер-биле уткаан.

Аныяктарның НАТО-га удур конференциязынга киржири-биле келген грек эмигрантылар болгаш НАТО-га удур Норвегиядан келген демиселчилер НАТО-га удур көдүрүүшкүнге кирижкен.

ЧУРУКТА: НАТО-нуң даштыкы херектер министрлериниң хуралының болуп турганы университеттиң бажыңының чанынга чыскаалчыларны полицияның тарадыр сывырарын орааллажып турары.

АП—СЭТА-ның фотозу.

Вашингтонче походтуң түңнели чүнү көргүскенил?

Вашингтонда Линкольнның тураскаалының чанынга ядыыларның хоорайжыгажы үр эвес үеде турган. АКШ-тың чазаа оларга удур шериглерни болгаш полицияны чорутиан. Дижинге чедир чепсегленген солдаттар болгаш карабиннер, карак чажы төгүлдүрер бомбалар болгаш докпак ыяштар тутнан полицейжилер ядыыларның хоорайжыгажынче чаза таварып киргеш, ону үрөгдээн. Хоорайжыгаштың үүс-чүс чурттанчыларын болгаш ядыылар походунуң удуртукчузу Ральф Абернетини тудуп хоругдаан. АКШ-тың башкарыкчы бөлүктери америи улустуң ядыы бөлүктериниң негелде, хереглелдерин шуут-ла тоол көрбес чоруун нөргүскен.

Каттышкан Штаттар — капиталистиг делегейниң эң-не байлак чурту. Америк көдээ ажыл-агый чем продуктуларның элбекшилин хандырып шыдаар. Фабрикалар болгаш заводтар үлетпүр бараанарын элбээ-биле бүдүрүп турар. Бүгү-ле чүве Америкага ындыг болган турар ышкаш кылдыр сагындырып келир. Канчаарга-даа 200 миллион американнарның 35 миллиону коргунчуг түрөңги байдалда чурттап турар. Техниканың депшилгези болгаш күшажылдың бүдүрүмчүлүүнүң өзүлдези турзажок, АКШ-та ядыыларның саны чүгле кызырылбас эвес, харын улам көвүдеп турар. Монополиялар байып турда, америк улустуң элээн кезиниң ортузунда, ядараашкын улам-на дендеп бар чоруур.

Түрөңги чорук бүгү чуртта — улуг хоорайларның чаржынчыг геттоларында, Аппалач дагның районнарында, Мурнуу чүктүң болгаш Ортааны барыын таланың үнүшдүжүттүр хөвүүларында нептерээн, Түрөңги чоруктан ак-даа база кара-даа кештиглер магадылаттынмаан.

АКШ-та түрөңги чоруктуң дугайында хөй чүүлдерни америк парлаагага бижип, ооң дугайын америк күрүне ажылдакчылары шуугажып-ла турар. Түрөңги чорукту АКШ-тың кайы-даа черинге бо-ла көрүп болур. Ону ылаптыг көвүрүнге карак шилидаа, туран-даа негеттинмес. Америк ядыы дээрге, ажыл чок, азы таварылга-биле ажылдаар, үргүлчү аштап чоруур, бижик билбес, эмчиден дуза дилээр аргазы чок, көдээ районнарда азы улуг хоорайларда хемиричилер долган чер казанактарда чурттап турар кижи-дир.

Ядыыларның уругларының өзүп доругарының ооңуну, өөредилгеге сундуучалының кошкаа, аарыычалы, угаанының кошкаа чемниң четпези-биле тайылбырлаттынар деп, америк «Тайм» журнал бижээн. Ядыыларның уругларының өлүр чоруу чоннуң хандыртынган аңгыларынга бодаарга, оларныыдан ийи катап хөй. Ядыыларның туберкулёзтан аарыыры дөрт катап ажыг. Түрөңги чорук кандыг-даа идегелди болдурбас, угаан-бодалды бойладып, ажы-чанны сандарадып турар.

АКШ-тың ядыыларының Вашингтонче походу ол шыдажыр аргажок, араатанзыг байдалга ядыы американнарның удурланыышкыны болган. Ооң киржинчилери амыдырап чурттаар черни болгаш ажылды тып алыры-биле дузалажырынче Джонсонуң чазаан албадаары-биле америк найысылалга келген. Вашингтонга келгеш, олар 30 чылдарда «аштаннарның походтарының» үезинде тутканы ышкаш, ындыг казанактарлыг хоорайжыгаштыг тудуп алган. Ам-даа хөй-хөй американнар чер казанактарда түрөңги байдалда чурттап турарының фактызын база катап олар ооң-биле демдеглээрин күзээн.

Ийи ай хире үениң дургузунда походтуң киржинчилери боттарының негелделерин тургуспушаан, Ак бажыңның, конгрестиң, министерстволарның эжиинге сыңмарлажып, шудургу туржуп келген. Ынчалза-даа оларны тоол көрүп ным-даа күзевээн, оларга дуза көргүзерин ным-даа бодаваан. АКШ-тың чазаа болгаш конгрези Вьетнамда дайынынга сундугуп, аңаа онон миллиард долларны төтчелеп турар, а социал хереглелдерге хөреңги үндүрүп бээрин олар дүжүнге-даа какпас.

(СЭТА).

Абернетиниң кыйгырыы

ВАШИНГТОН. (СЭТА). Ядыыларның Вашингтонче походунуң удуртукчузу лама Ральф Абернетини аш болгаш эрге-шөлээ чок кижилерге дузаламчы көргүзерин чедип алырын орааллашкан дээш америк эрге-чагыргалар кара-бажыңга хоругдааны билдингир болгай.

Колумбия федералдыг округтуң кара-бажыңына чыда кылган медеглелинге Абернети чоннуң ядыы бөлүктериниң хуу-салымын тоол көрбес чоруу дээш АКШ-тың башкарыкчы бөлүктерин киленнээшкинбиле буруу шапкан. «АКШ — шынында улуг чурт. Бүгү американнарга төлептиг болгаш чөптүг чорукту бодаары дээш демисел кезээде берге болуп келген, ынчалза-даа ядыы кижилерниң чурттап амыдыралы болгаш чемненири дээш демисел конгрессче болгаш күрүнеже барык революстуг ыйыышкынны негеп турар деп чүве мырынай тода болуп бар чоруур» дээрзин Абернети медеглээн. «Организацияны тургузар, боттарының негелделерин боттандырарын чедип алырын оралдажыр, президентиге болгаш конгресске бижиир, Каттыцкан Штаттарда ашка болгаш түрөңги чорукка удур чыскаалдарга киржир» деп америк хамаатыларны ол кыйгырган.

Абернети негрлерниң эргешөлээ чок чоруунга болгаш күчүлээшкинге удурланыышкынының демдээ кылдыр ашты чарлаан. Чурт чүгле маңа аштаанымны эвес, харын база кандыг-даа буруу чок муң-мун эр, херээжен кижилерниң болгаш бичии уругларның аштап турарын бүзүрээр боор дээрзинге мөгейип тур мен» деп ол медеглээн.

КҮШ-АЖЫЛ БИЛЕ КАПИТАЛ

ФРАНЦИЯ

ПАРИЖ. Францияның радио дамчыдылга болгаш телевидение эргелелиниң техниктиг ажылдакчылары ажыл соксадыышкынын беш неделяда үргүлчүлеп келген соонда кол негелделерин хандырарын чедип алган болгаш катап ажылдап эгелээн.

Администрация ажылдакчыларының янзы-бүрү категорияларының ажыл төлевирин көвүдедиринге болгаш эң калбак профэвилел эргелерин тыпсырынга чөпшээрешкен.

Телевидениениң чогаадыкчы ажылдакчылары — журналистер, режиссёрлар, артистер ажыл соксадыышкынын үргүлчүлээр бодаллыг, чүге дээрге чазак оларның чамдык негелделерин хандырарындан ойталап турар.

Францияның даараныла компаниялдарының будүүлүг өөлери шыңгыы чугаалажыышкыннарның түңнелинде дүжүп бээр ужурга таварышкан. Бо чылын оларның ажылчыннарының болгаш албан-хаакчыларының ажыл төлевирин 10 хуу бедидер, а ажыл төлевириниң өң-не өвээш дээн деңнели 18 хуу бедик болур. Шөлээниң хуусаазын үзадырын керээде база көрген.

ИТАЛИЯ

РИМ. «Сан марко» дээр судно тудуунуң заводунда будүүлгени кызырар дээр ооң ээлериниң оралдажыышкынынга удурланыышкынның демдээ кылдыр Трикот хоорайга бүгүнниитиниң ажыл соксадыышкынын чарлаан. Сицилияның болгаш чүртүн өске-даа районнарының көдээ ажыл-агый ажылчыннарын демисел хаара туткан.

Депутаттар палатазында болгаш сенатта Италияның Коммунистиг партиязының парламент бөлүүнүң инициативазын ёзугаар социал хандырылганың реформазын боттандырар болгаш пенсияларны көвүдедир дээш демиселдин неделязы бүгү чуртка июнь 30-ден эгелээш эртер. Демиселдин неделязын эрттирер дугайында инициативаны Италияның хөй миллион ажылчы чоннары деткиир дээрзинге идегелин партияның удуртулгазы илергейлеп турар.

МЕКСИКА

МЕХИКО. Мексиканың национал автономнуг университединиң 2.500 башкылары ажыл төлевирин бедидерин негевишаан, ажыл соксадыышкынын чарлаан.

Ажыл соксатканнарның удуртукчузу Феликс Барраның медеглээни болза, ол негелдени хандырбас болза, ажыл соксадыышкынынга база 5 муң башкылар каттыжар.

АНГЛИЯ

ЛОНДОН. Ортектер болгаш орулгалар талазы-биле эргелел хоорай транспортунга чоруурунуң хөлезизин улгаттырганын чүүлдүр дээн. Бо дугайында шиитпир августа күштүг болуп эгелээр болгаш ниитиниң транспортунуң бүгү хевирлеринге хамааржыр.

Англияда ажыл төлевирин тоойлу-дүрүм-биле дорайтадыл турда, өртектерни аартадырынга кым-даа шаптыктавайн турар. Боттарының амыдырал деңнелин бедидер дээш ажыл соксадыышкынын чорударындан аңгыда демиселдин өске аргалары ажылчы чоннарда чок. Ам Англия демир-оруктуларның ажыл соксадыышкынынга хаара туттурган. Ооң түннелинде англи демир-оруктарда шимчээшкинниң чартык кезиниден ажыы соксаан. Ажыл соксатканнар ажыл төлевирин бедидер аазаашкынны ийи ажыг чылла манап келгенин медеглеп, негелделерин доп-дораан хандырарын негеп турар.

(СЭТА).

Аджарлар тыва черге Аян тудуп ойнап турлар



Ақы-дүүна Аджар АССР-ниң уран чүүлүнүң телээлекчилери, Күрүнениң Мелитон Кухианидзе аттыг алдарлыг ыры болгаш танцы ансамблиниң коллективи республиканың найысылалынга концерт үндүрерин уламчылап турар.

Ажлчыларның хөй-янзы программалыг солуң концертин муң-муң кызылчылар улуг сонуургал-биле көрүп, оларның уран талантыларынга хүндүткелдиң бедик үнелээшкинин берип турар.

ЧУРУКТА: грузин улустуң «Чарыш» деп массалыг танцызындан көргүзүүнүң херээженнер бөлүү эгелеп тур.

А. АИРНИҢ ФОТОЗУ.

Бистиң маадырлыг аныяктарывыс

Делегейде эң улуг Красноярск ГЭС-тиң үшкү агрегады үлетпүр талазы-биле ажыглата кирген. Ол чедишкинде — аныяктарның күш-ажылының улуг үлүү бар. Красноярск ГЭС — 1968 чылда бүгү-эвилелдиң шалыпчы комсомолчу тудуу. Ынаыг тудуглар ниитизи-биле ам 96. Ол дээрге Шушенскоеде тудуглар, Украинаның Каховкада суггарылга системазы, Курск областың Михайловкада даг породазы болбазырадырының комбинады, Волганың автомобиль заводу, Приморск ГРЭС болгаш өскелер-даа болур. Делегейде бирги социалистиг күрүнени тургускан адаларының болгаш иелериниң эвлүүн аныяктар төлептии-биле салгап турарлар.

Дээди өөредилге черлериниң ниитилел эртемнер кафедраларының эргелекчилериниң Бүгүзвилел чөвүлел хуралынга СЭКП ТК-иың Политбюро кежигүнүнге кандидат, СЭКП ТК-ның секретары П. Н. Демичев чүве чугаалап тургаш, социалистиг ниитилелге өндүр улуг идеалдар «адаларны болгаш оларның оолдарын» катыштырып турар деп чугаалаан. Социалистиг ниитилелге салгакчылар арызынга чарлыышкын болурунга, бүзүрешпестээрниге болгаш эптережиринге социал үнелезин чок. «Партия болза аныяктарны совет улустуң коммунизм дээш демиселиниге чогаадыкчы, бүдүрүкчү күш кылдыр көрүп турар» деп, СЭКП-ниң Программазында чугаалаан. Коммунистиг партияның, бүгү совет улустуң ол идегелии бистин аныяктарывыс алдарлыы-биле күүседип турар. Дайынчы-даа, хамааты-даа улуг маадырлыг чүүлдерни олар кылган. Совет Эвилелиниң 11 муң Маадырының 7 муңу — комсомолчулар болгаш комсомолдуң кижизитккеннери болуп турар. Кур черлерни чагырып алырынга идепкейлиг болгаш 270 аныяк кижиге Социалистиг Күш-ажылдың Маадыры деп бедик атты тывыскан, күш-ажылчы маадырлыг чоруу дээш 330 муң ажыг оолдар, кыстар орденнер болгаш медальдар-биле шаңнаткан. Ленинчи комсомолдуң тугунда беш орден чайыналып турар, совет аныяктарының ол мурнакчы отрядының хүрээлөнинде 23 миллион кижи санаттының турар, ол болза бистиң чурттуң чонунуң оның бир кезии-дир.

Бо чыл совет аныяктарга онза тураскаадыг — комсомолдуң 50 чыл болур оюнуң чылы-дыр. Үлетпүрге, көдээ ажыл-агыйга, транспортка, эртемге болгаш уран чүүлге улуг чедиишкиннер-биле ол байырлалды уткуурунче аныяк кижилерниң күжениишкиннери угланган.

Бо чылын июньның 30-де бодунуң улуг байырлалын демделээн аныяктарга бистиң күрүневис болза капиталистиг чаңгыс-даа күрүнеде чок болуп турар ындыг эргелерни тыпсып берген. Бистиң аныяктарывыс даартагы хүвүнге бүзүрелдиг, олар халас өөренип турар, күрүнениң болгаш хөй-ниитиниң ажыл-херектерин башкарырыга олар киржир эргелиг, эң-не мурнакчы революсчу теория — марксизм-ленинизм-биле олар чепсегленген.

Билиглерни, культураны, эртемни шингээдип алыр талазы-биле кызыгаар чок аргаларны аныяктарга социализм берген. Чамдык чижектер бо-дур: бистиң чуртта эртем ажылдакчыларының чартык кезии—аныяктар, чурттуң дээди өөредилге черлеринде 4 миллион 300 муң студентилер өөренип турар, 400 муң аныяк оолдар, кыстар — Советтер депутаттары, оларның иштинден 182 кижи дээди хоойлужудулга органы—ССРЭ-ниң Дээди Советиниң депутаттары.

Төрээн чуртунуң Коммунистиг партияның ол улуг сагыш салыышкынынга харыылавышаан, Советтер чуртунуң аныяктары боттарының бүгү күштерин болгаш билиглерин Ленинниң херээнге, коммунизмни тургузарының херээнге берип турарлар.

(СЭТА-ның корр.).

Аныяктар чүнү чугаалажырыл?

Аныяктарның болгаш студентилерниң IX бүгү-делегей фестивалы бо чылдың июль 28-тен август 6-га чедир Софияга болуп эртер.

• • •

Фестиваль кол болуушкуннары — маадырлыг вьетнам улус-биле эп-сеткил каттыштырылгазының манифестациязы, араб чурттарның, Латин Американың, Португалияның, Испанияның, Грециянын аныяктарының делегациялары-биле ужуражыышкыннар, аныяктарның эргелериниң дугайында конференциялар.

• • •

Фестивальга келген бүгү аныяктарга Болгарияда 16 улуг бажыңнарны туткан. Оларның эң улуу «Гара искыр» деп хоорайжыгашка 7 муң делегат, «Диана Бадка» 900 спортчулар чурттаар.

• • •

Бир эвес бир кижи фестивальга болур бүгү концерттерни шуптузун көөр дээр болза анаа 5 чыл херек апаар.

• • •

Фестивальдың 30 муң киржикчилеринге 400 янзы национал чемнерни белеткээр.

• • •

Делегей аныяктарының найыралын болгаш Вьетнамның аныяктары-биле эп-сеткил каттыштырылгазын көргүскен плакаттарның делгелгези база болур.

• • •

Маадырлыг вьетнам аныяктарга чыгган белекти Болгарияның бир самолёду Вьетнамга чедирер.

• • •

Фестивальдың хүннеринде Болгарияга 10 муң туристер кээр.

Парлалганың медээлер агентилелиниң корреспондентизиниң дилээн ёзугаар Бүгү-делегейниң аныяктарының болгаш студентилериниң Софияга болур IX фестивалының дугайында ССРЭ-ниң аныяктар организацияларының комитединиң даргазы Геннадий Яндав тайылбырны кылган.

Совет Эвилелиниң аныяктары делегейниң аныяк салгалының янзы-бүрү чыыштарының идеязын бедии-биле үнелеп турар. Делегей аныяктарының фестивальдары тайбынны болгаш найыралды быжыглаар кыйгырыгларның адаа-биле эртип турар болгай. Амгы үеде ол шимчээшкин чаа утка шынарны алган, фестивальдың кыйгырыында ам «Эп-сеткил каттыштырылгазы» деп чаа сөс немешкен.

«Эп-сеткил каттыштырылгазы, тайбың болгаш найырал дээш!» деп кыйгырыг аныяктар шимчээшкининиң чаа депшилгелиг утканы алганын тодаргай деречилел турар. Бүгү чурттарның мурнакчы аныяктары империалистерниң чимэнишкиннеринге согут бээр дээш аныяк салгалдың күүжүн каттыштырарын бодунун сорулгазы болдурган. Софияга болур фестивальдың программазында делегейниң бо хүннерги чүгула айтырыгларының колдааны таварылга эвес. Ол айтырыгларны чугаалажып көөрүнге совет делегация чүгле киржир эвес, харын кол ролду ойнаар.

Фестивальдың бир хүнүн маадырлыг вьетнам улус-биле эп-сеткил каттыштырылгазының хүнү кылдыр эрттиреринге бистер изин-биле байырлап турар бис. Ол хүн бүгү делегацияларның эки-тураачы донорларының ханын алгаш Вьетнамче чөрүдүр. Каттышкан Штаттарның чазааның ажелекчи политиказын бүрүү шаап турар аныяк американнар-биле Вьетнамның маадырларының ужуражыышкыны база болур.

Эп-сеткил каттыштырылгазы, тайбың болгаш найырал дээш

Боттарының чуртунда фашистиг ёзу-чүрүмга удур демисежип турар Грецияның, Испаниянын, Португалияның аныяктары-биле эп-сеткил каттыштырылгазының хүннери база эртер. Эп-сеткил каттыштырылгазы IX фестивальдың кол идеязы, ол дугайында алээн хөй дискуссиялар, форумнар, симпозиумнар болур.

Сөөлгү чылдарда делегейниң аныяк салгалының социализмге сонуургалы канчаар-даа аажок өскен. Ынчангаш бистиң делегациявыс марксисчи-ленинчи революсчу чөрүүн, делегейге коммунистиг ниитилелди тургузар дээш чүткүлүн анаа көргүзер апаар. Фестивальдың төлээлери болгаш аалчылары совет ажылчын аңгының колхозчу тараачыннарның, албан-хаакчыларның, эртемнин, культураның чогаадыкчы интеллигенциязының, харын бүгү эвилелдешкен республикаларның телээлекчилери-биле ужуражырлар.

Совет Эвилелиниң нүүрүнден фестивальга баар аныяктарның аразында Бакуда нефть тывыкчызы Сурид Джафар-заде, чурттуң эң эки фрезеровщиги, Москвада «Күш-ажылдың тугу» заводтуң ажылчыны 19 харлыг Александр Катаков, Үзбекистанның алдарлыг механизатору Кувандык Абдураззаков, Ленинчи шаңналдың лауреады Юрий Журавлев, Минскиниң башкы институдунуң студентизи Людмила Бакунина, Ленинчи комсомол шаңналының лауреады казак чогаалчы Олжас Сүлейманов, бот-тывыкчыр артист сескн классчы Володя Неверов болгаш оон-даа өскелер баар. Фестивальга баар совет туристтериниң саны 650.

Удавас болур фестивальны бистин делегациявыс Болгарияның болгаш өске-даа социалистиг чурттарның аныяктарывыле ақы-дүнманың байырлалды кылдыр көрүп турар бис. Оларның-биле кады коммунизмниң идеяларын социалистиг тургузуушкунуун практиказын казаа-биле пропагандалаар бис.

Фестивальдың программазында амгы үениң эң чидиг айтырыглары киргеи деп чугааладывыс. Делегейниң амгы байдалы: социализм болгаш капитализм, аныяктарның эргелери, ургуларның дең эргези, кижи болгаш ниитилел, студентилер шимчээшкини, эртемниң чедиишкиннери дээш оон-даа өске айтырыгларга хамаарыштыр семинарлар, форумнар болур. Аныяктар чыыжы эң-не чидиг айтырыгларны чугаалажып көөр болганындан оон авторитеди бедээн. Моон мурнунда анаа киришпейн турган чурттардан безин аныяктар көөр деп турар.

Кижи төрелгетенниң кандыг оруктап (тайбыңның, демократиянын болгаш социализмниң оруу-биле бе азы дайынның, дарлалдың оруу-биле бе) хөгжүүрү аныяктардан хамаарыжыр. Фестивальдың «Эп-сеткил каттыштырылгазы, тайбың болгаш найырал» деп кыйгырыры чедимчелиг болурунга совет делегация долу бүзүредиг.

БАЗА ХАЙЫМ

Кызылдың «Динамов» командазы-биле Красноярскиниң алюминий заводунуң «Спутник» командазының эш хуузунда ужуражылгазы июль 1-де «Хүреш» стадионга болган. Оюн аажок дүрген темп-биле эгелээн.

Динамочулар оюннуң эгезинден-не халдакчы болгаш чүткүдүүр ойнап турган. Ынчангаш бирги чартыктың 12-ги минутазында шөлдүң эгези санны ажыктан. Ынчалзада алчылар база-ла өрелиг өртээн, 17-ги минутада санын деңнештирип апканнар. Оюн-даа чидигленген.

«Спутник» команда динамочуларның хамаазынче атакалап эгелээн болгаш алчыларның бир халдакчызы күштүг тевиш-биле мячикти «Динамонуң» хамаазынче чөрүткен. Вратарь Николай Корешников ону ырай боорда четкеш, азыже чаштадыр шаапкан. Оон динамочулар удур атакалап эгелээн, оюннуң 27-ги минутазында оларның кыдыкы халдакчызы Валерий Назаров бир санны киргеш, командазын мурнаду берген. Бирги чартык ынчалар төнген.

Дыштанган соңунда 7-ги минутада алчылар бир санны киргеп. А сескн минутада «Динамонуң» төп халдакчызы Павел Голованов «Спутникти-ң» хамаазынче бага бир мячикти киргеп. Ынчалзада алчылар ундараваан, динамочуларның хамаазын чоорту атакалап эгелээш, 28-ки минутада «Динамонуң» ератарыга эскерт чок, 30 метрден тепкен мячик четкиде чыткан. Ынчангаш «Спутник» аштырышкынын чайлаан. Сан 3:3 — тайыл.

Командаларның хайыы-даа тиилелге чедип алыр аргаларлыг турган, а «Динамонуң» аргалыы харын-даа хөй. Оон халдакчызы Евгений Бурмистов 11 метрден ийи шиитпел тевишки безин хамаазже киирип чадаан.

М. ГАМИДОВ.

ЧУРУКТА: Кызылдың «Динамов» командазы биле Красноярскиниң алюминий заводунуң «Спутник» командазының аразында футболга эш-хуузунда ужуражылгазы.

Е. ЧУРКИННИҢ фотозу.

Редактор К. К. КУДАЖИ

Ногаан театрже чалап тур

Июль 3-те Кызылда культураның болгаш дыштанылганың Гастелло аттыг парыгында ногаан театрга Аджарияның ыры болгаш танцы ансамблиниң түңнел концерти болур.

Концерт 20 шакта эгелээр. Театрда касса 10 шактан 15 шакка чедир, паркта касса 16 шактан эгелеп ажылдаар.

ЧАРЛАЛДАР. РЕКЛАМАЛАР

«Тыва тудуг» трестиң тудуг өргелелдеринге, үлетпүр бүдүрүлгелеринге болгаш оон керээлиг организациялырынга ажылчынар дүрген иегеттинип турар. Дараазында мергежилдиң кижилерин чалап тур:

Дашчыларны, бызаңчыларны, шеверлекчилерни, бетонщиктерни, электриктерни, дериг-херекселдер септээриниң слесарьларын, пилорама ажылдакчыларын, чолаачыларны, грейдеристерни, хоолай салыкчыларын, автокрановшиктерни, суургалыг кранның машинистерни болгаш өске-даа тудугжуларны.

Ажыл төлезирин ажылдааның барымдаалап, аккорд-шаңнал нарядтарын ёзугаар болгаш үе барымдаалап бээр. Тускай мергежили чок ажылчынар тудугиуң өөредилге комбинадынга өөренгеш мергежил чедип ап болур.

Бот ажылчынарны общежитие-биле хандырар.

Ажылдаарын күзээнер Кызыл хоорайның Красноармейская кудумчузунда 78 бажында кадрлар килдизинге, Ак-Довурак хоорайның «Тыва даг-дүгү тудуг» өргелелиниң кадрлар килдизинге болгаш Хову-Аксы суурнуң «Тыва кобальт тудуг» өргелелиниң кадрлар килдизинге келир.

АДМИНИСТРАЦИЯ.

Кызылдың № 35 профессионал-техниктиг училищезин 1968—1969 өөредилге чылында дараазында мергежилдер аайы-биле сургуулдар хүлээп алырын чарлап тур:

1. Чазаныкчы-бызаңчылар — өөренир хуусаазы 2 чыл.
2. Слесарь-сантехник — —»— —«—
3. Штукатур-будукчулар — —»— —»—
4. Штукатурлар — —»— 1 чыл.
5. Дашчылар — —»— 1 чыл.
6. Тудуг машиналарын база механизмнерин септээриниң слесарьлары — —»— 2 чыл.
7. Электрослесарьлар— —»— 2 чыл.

Училищеге 15—17 хар назылыг оолдар, кыстарны хүлээп алыр. Дашчы болгаш штукатур мергежилдерге 7—8 класстар дооскан, оон аңгыларынга 8 класстан куду эвес билиглиг кижилерни хүлээп алыр.

Өөренирин-биле училищеге хүлээп алдынган сургуулдар тускай мергежилди шиңгээдип албышаан, училищеге ниити билигиниң ортумак школазын база доозарлар.

Сургуулдар өөренип турган үезинде хүнде-ле үш катап халас чемнеңир, оларны ажылчын болгаш анаа кедер хеп, общежитие-биле хандырар.

Бүдүрүлге практиказын эрттирип турган үеде аңаа ажыл төлевириниң 33 хуузун төлээр. Училищеге өөренип турган үеэн ниити күш-ажыл стажывга кирер санаттырар. Өөредилгезин дооскан соонда оларны «Тыва тудуг» трестиң организацияларынче ажылдадып чорудар. Аныяк специалиске ажылдап баар организациязы шалыңыг шөлээнн өөредилге доостуру билек бээр. Ажыл төлевирин училищеге чедип алган разрядынга дүүштүр бээр.

Ажылдап эгелээнде баштайгы үш ай дургузунда доозукчуга ажыл нормазын 40 хуу чиигедип бээр. Оон дараазында үш айның иштинде норманы 20 хуу чиигедип болур.

Училищени тергиин эки дооскаинарны мергежилиниң дайынбле билиин бедитсин дээш тускай техникумнарже чорудар.

№ 35 училище өөредилге кабинеттерин дерип белеткээн. Техника талазы-биле чогаадылгага сундулуг кижилер тускай бөлгүмнерге киржип болур.

Сургуулдар хостуг шагын Культура бажыңында болгаш спортзалга эрттирерлер. Культура бажыңында бот-тывынгыр уран чүүлдүң: ырның, ниити ырның, улустуң танцыларының, үрер болгаш улустуң хөгжүмүнүң шиниин, баянистериниң бөлгүмнери ажылдап турар. Бот-тывынгыр уран чүүлдүң киржикчилери хоорайның болгаш республиканың районнарының организацияларынга концерт көргүзүп, тускай көрүүлелерге киржип турарлар.

Спорт залында бокс, хүреш, волейбол, баскетбол, хаак секциялары, мотоциклистер, адыгжылар, шыдыраачылар, чүрүк тырттырыкчыларының бөлгүмнери бар.

Училищеге киргеннер өөредилге херекселдерин: кыдыраастарны, демир-үжүктерни, карандаштарны, готовальняны, шугумну, тускай болгаш ниити билиг талазы-биле номнарны, спорт хевин алгаш келир.

Өөренирин күзээнер директорнуң адынга бижээн билдиришкинниг дараазында документилерни кожар:

1. Школа дооскаңының дугайында черечилел (бодун).
2. Төрүттүнгенининг дугайында черечилел азы паспорт.
3. Шеригже келдиртириниң шыызылгазы.
4. Кызылдың № 1 поликлиниказындан эмчи шынзылгазын.
5. ВЛКСМ райкомундан шынзылга.
6. Школазындан характеристика.
7. Ада-иезинден хүлээлге.
8. 3×4 хемчээлдиг 4 фото-чурук.

Билдиришкиннерни август 20-ге чедир хүлээп алыр. Сургуулдарны август 15-тен 20-ге чедир хүлээп алыр.

Училищениң адреси: Кызыл, «Нефть базазы» деп автобус доктаар чер, телефон — 21-09.

ДИРЕКЦИЯ.

Кызылдың № 3 профтехучилищези Ачинскиниң индустриальдыг техникумунче сургуулдар чорудуп турар. Профтехучилищени дооскаш, ажылагыйларга ийи чыл ажылдаан ортумак эртемниг кижилерни техникум хүлээп алыр.

Техникумуиуң сургуулдары күрүнениң бүрүн хандырылгазынга турар болгаш стипендиялыг болур.

Техникумга киреринг күзээнер училищениң дирекциязындан айтырып ап болур. Адреси: Кызыл хоорай, Дружба 286. Телефон 20-92.

Сугга саартынары болгаш шаптаныры

Чылдың кандыг-даа үезинде бажыңга сугну дадыгыышкынга ажыглап болур. Шаптаныр чорук организмге дарый салдарлыг: мага-боттуң чамдык кезектерин болгаш бүгү бодун-даа шаптаар. Агаарның температуразы 18—20 градустан, сугнуу 30—32 градустан хүду эвес турда, шаптаныышкынны эгелээр. Эвеген чанагаш ийикпе азы ырыкташтыг кижи олбукчугаш кырынга туруп алыр. Чанынга суглуг таазын салыр. Дүктегер аржыылдан азы өске-даа пөстеи кылган хол хаптарын оттургеш, оны эки сы тудуп-тудуп алгаш холга кеткештиң магабодун шалыпкыны-биле кургады чоттунар. Холдарны салаа аайынче үландыр чоттунар, а хөректи болгаш ижинни бөөлдей чодар. Ооргазын болгаш курлаан аржыылдың уштарындан тутказ чоттунар. Ынчалдыр шаптаныр, чоттунары 2—3 минута үргүлчүлээр.

Шаптанган соонда кеш кызып, кижиге таарымчалыы кончуг кылдыр изиңейни бээр. Ынчалдыр хүннүң-не кылыр, эртенги зарядка соңунде кылыр болза улам эки. Сугнуң температуразын чоорту чавызадыр болгаш сугнуң анаа-ла температуразынга (15—12 градус) чедер. Кыжын хар-биле шаптаныр кылдыр чаңчыгып алыр болза үлам эки, чүгле хар кончуг арыг болур үжүрлүг. Оон башка кешти хар-биле бичиң шыйбактадыпкан чериңерже халдавыр кире бээр чадавас.

Саартынар чорук организмге кончуг салдарлыг. Саартынар сугну баштай 32—33 градус чедир чылыдып алыр, чоорту оон температуразын 25—15 градус чедир кудуладып болур.

Чанагаш кижи чылыг суглуг ваннага азы газка туруп алгаш суг-биле саартынар ийикпе азы душ адаанга туруптар. Оон соонда кургады чоттунар. Эът кызып, изиңейни бээр кылдыр шалып-шалып дүрбүттүнер.

Хүннүң-не мичээлдир кылыр. Ынчан кижи анаа дижин аштаары, дыраныры, чүлүттүнери мышкаш чаңчыга бээр.

Бире када соок суг-биле шаптаныры организмче салдары кандыгыл?

Серинн азы соок суг-биле шаптаныры, саартынары хамыктың мурнунда кижиниң кежинге салдарлыг: оларның салдарындан кеш дамырлары тарлаар, мага-боттуң даштыкы талаларының ханы иштики органнарже колдап баар. Ол чылыгны камгалаарынга арганы бээр. Бир эвес сооктуң салдары үргүлчүлээр болза хандыр органнардан чылыг хан кешке кээр. Дамырларның тарлаанындан хан базыышкыны бедиир, судал кагары оожумнаар. Дамырлар бире када тарлаанының соонда олар алгын эгелээр. Оон уламындан кижи изиригип, кеш кызып кээр. Хан базыышкыны чавызаар. Соок алээн үр болгаш чидиг дээштиг болур болза чем продуктуларының дүрген хайылганының болгаш бүдүмелдер солчуушкуниарының бедээнииң удамыдан организмче чылыг ажылдаары күштелип эгелээр.

Ынчангаш хан дамырлары хөделишкинге турар. Бүдүмелдер солчуушкуну экижиир, шыңганнарның ажыды көвүдээр, нерви системазының оттуушкуннуу күштелир. Кижи сергелеп, шырай кирер, оон ажылгыр чоруу бедиир болгаш шаг-шинек чок болуру чидер.

Дадыгыышкынны чылдың чылыг үезинде эгелээр болза эки. Организм чоорту дадыккаш температураның солчуушкунарын, ылаңгыя күсну дошкун айларда белен аарыгларга таварышпас.

Дадыгыышкынны бичелиңден эгелээр болза эң ажыктыг.

Ынлыг дадыгыышкынны кылып чорааш боттарының калыкшылын үр чылдарда камгалап алган назылай бергеи кижилерни хөйну билир бис.

РЕСПУБЛИКАНЫҢ САНИТАР-ЧЫРЫДЫЫШКЫН БАЖЫҢЫ.

КИНО

ИЮЛЬ 3-ТЕ

«НАЙЫРАЛ»: «Дагга сегиржип алыышкын» 10, 11.45, 1.30, 3.15, 5, 6.45, 9 шактарда.

«ЕНИСЕЙ»: «Дагжа-да, там-там» 10, 12, «Соңгада кыс» 1.30, 3.46, 5.40, 7.35, 9.30 шактарда.

«КАА-ХЕМ»: «Кадыг тоорук» 4.30, 6.30, 9.15 шактарда.

редакцияның адресн: Кызыл, Шетинкин—Кравченко кудумчузу, бажың № 3. ТЕЛЕФОННАР: Редакторнуң 24-63, редакторнуң оралакчыларының 35-24, харысалгалыг секретарының 23-35, партийжи аңыдырал килдизинин 23-54, агитация болгаш пропаганда килдизинин 37-13, көдээ ажыл-агый килдизинин 21-47, үлетпүр килдизинин 22-64 чагаа, база совет тургузуг килдистериниң 21-27 информация килдизиниң 20-60 бухгалтериянын 31-75, корректорларның 27-41. Солуң келбейн барганда 32-75 телефонче долгаар.

Солун неделяда алды катап үнер

Тыва АССР-ниң Министрлер Совуделиниң чанында парлалга өргелелиниң типографизы (Кызыл, Шетинкин — Кравченко кудумчузу, 1). ТС—00908