50 ЧЫЛГА ЧЕДИР
64
ХОНУК АРТКАН

БҮГҮ ЧУРТТАРНЫҢ ПРОЛЕТАРИЙЛЕРИ, КАТТЫЖЫҢАР!

1925 чылда үндезилеттинген

ШЫН

СЭКП Тыва обкомунуң, Тыва АССР-ниң Дээди Совединиң болгаш Министрлер Чөвүлелиниң органы

1967 ч.
СЕНТЯБРЬ
3
ВОСКРЕСЕНЬЕ
№ 209 (6846).

Өртээ 2 көп.

Чүректиң ханызындан чедирген байыр

Эштер Хо Ши Мин, Ле Зуан, Чыонг Тинь болгаш Фам Ван Донг оларга эштер Л. И. Брежнев, Н. В. Подгорный болгаш А. Н. Косыгин телеграмма чоруткаш, Вьетнамның Демократтыг Республиказының догуннап тургустунганының 22 чыл оюнга таварыштыр акы-дүңма вьетнам улуска, Вьетнамның Ажылчы чоннар партиязынга, ВДР-ниң Национал хуралынга, чазааңга база республиканың удуртукчуларының боттарынга СЭКП ТК-ның, ССРЭ-ниң Дээди Совединиң Президиумунуң, ССРЭ-ниң Министрлер Чөвүлелиниң болгаш бүгү совет улустуң өмүнээзинден чүректиң ханызындан ол телеграммада байыр чедирген.

Вьетнамның ажылчы чоннарының шылгаттынган партиязынга удурткан маадырлыг вьетнам улус бодунуң төрээн чуртунуң хосталгазы болгаш хамаарышпас ч чоруу дээш ыдыктыг демиселди чорудуп, төлептиг ойтур шавыышкынны америк империализмниң агрессиязынга таварыштырып, социалистиг тургузуушкуннуң оруу-биле бурунгаарлавышаан турар үеде ол алдарлыг байырлал демдеглеттинип турар.

Совет Эвилели бодунуң интернационалчы хүлээлгезин күүсетпишаан, бистиң партиявыстың XXIII съездизиниң чүүлдүг деп кергени болгаш СЭКП ТК-ның оон соңгаргыда болган Пленумнарынга детиизин, вьетнам улустуң демиселин деткиринииң политиказын моон соңгаардаа ылап чорудар. ССРЭ ВДР-ниң камгаланыр аргалыын быжыглаарынга, АКШ-тың агрессиязын ойтур шаварынга бүгү талалыг дузаламчыны берип келген болгаш моон соңгаардаа бээр, бүгү вьетнам улустуң күзел-бодалдары-биле, 1954 чылдың Женева дугурмулгалары-биле дүгжүп турар база Мурнуу-Чөөн Азияның улустарының айыыл чок чоруунуң, тайбыңның эрге-ажыктарын барымдаалап, вьетнам айтырыгны чугумчалыг шиитпирлээрииниң чөптүг үндезини болуп турар ВДР-ниң чазааның туруштарын, Мурнуу Вьетнамны хостаарының национал фронтузунуң программазын деткиири дээш чайгылыш чок демисежир деп, ук телеграммада чугаалаан.

Маадырлыг вьетнам улус социалистиг чурттарның дузаламчызынга, делегейниң депшилгелиг бүгү күштериниң деткимчезинге даянмышаан, бодунуң төрээн чуртунуң хосталгазы, хамаарышпас чоруу болгаш чаңгыс эви дээш демиселге тиилеп үнер ген бүзүрел ол телеграммада илергейлеттинген.

(СЭТА).

ОРДЕННИГ СОЛУН

Астрахань областың ажылчы чоннарының коммунистиг киржиилгезиниң, ажыл-агый, культура тургузуушкунуның соруулгаларын күүседиринче оларны мобилизастаарының талазы-биле үре-түнелдиг ажылдааны дээш база бирги дугайрының үнген хүнүнден бээр 50 чыл болган оюнга таварыштыр ССРЭ-ниң Дээди Совединиң Президиумуу ол областың «Волга» солунун Күш-ажылчы Кызыл Тук орден-биле шаңнаан.

(СЭТА).

СЭКП ТӨП КОМИТЕДИНДЕН, ССРЭ-ниң ДЭЭДИ СОВЕДИНИҢ ПРЕЗИДИУМУНДАН, ССРЭ-ниң МИНИСТРЛЕР ЧӨВҮЛЕЛИНДЕН

ССРЭ-ниң Дээди Совединиң депутады, шылгараңгай совет чогаалчы, хөй-ниити ажылдакчы, «Улустар аразында тайбыңны быжыглаары дээш» делегейниң Ленинчи шаңналының лауреады, ССРЭ-ниң Күрүне шаңналының ийи дакпыр лауреады ИЛЬЯ ГРИГОРЬЕВИЧ ЭРЕНБУРГ 1967 чылдың август 31-де, үр аарааның соонда, 77 харлыында мөчээнин СЭКП Төп Комитеди, ССРЭ-ниң Дээди Совединиң Президиуму болгаш ССРЭ-ниң Министрлер Чөвүлели ханы кажыдаа-биле дыңнадып тур.

БАЙЛАК ДҮЖҮТ ЭРТИНЕЗИ — БАЙЫРЛАЛГА ЧААГАЙ БЕЛЕК

Тараа ажаап алыышкынының хүн демдеглели

БӨГҮН

«Ажаап алыышкынга «Шынның» мурнакчызы» деп шилчиир тугун Каа-Хем районнуң «Коммунизмче орук» колхозунуң хоочун комбайнери, коммунист Александр Чернышёвтүң звенозунга тыпсыр. Оон боду ажаап алыышкын эгелээнден бээр 157 тонна тарааны, эштери Борис Долганов — 154 тоннаны, Иван Михальченко — 151 тоннаны бастырган.

Ажаап алыышкын түлүк үезинде. Республиканың колхозтарының болгаш совхозтарының шөлдериндеи хүн бүрүде чаа-чаа медээлер кирип турар. Күш-ажылдың организастаашкынын эки тургускаш, техниканы бедик бүдүрүкчулуг ажыглап турар, дүжүт ажаап алыышкынында ажылдап турар кижилериниң амыдыралының дугайында ёзулуг сагышты салып турар черлерде оңза улуг чедиишкиннерни чедип ап турар. Сибирь манчызын хоорай ресторааннарындан-даа кижи тыппас, ынчаарга «УТКА 25 чылы» совхозтуң хову турлагларында чүгле манчы бар эвес, харын механизаторларның чагыын ёзугаар оске-даа чемнерни кылып турар.

Каа-Хемде «Октябрь 14 чылы» колхозтуң хову турлагларының тараажыларының ийиги бажыңы болу берген. Моон ужурунда, механизаторлар база ында шак барымдаалавайн ажылдап, ажыктыг шак бүрүзүн эң долу ажыглаарын оралдажып, Улуг Октябрьның 50 чыл оюнга алдар кылдыр алган хүлээлгелерин толептиг күүседирин хызыдып турар. Социалистиг чарыштың түңнелдерин ында доктаамал кылып турар. Шилчиир кызыл вымпел холдан холче шилчип-ле турар. Ам ол болза ажаап алыышкынының эгезинден бээр 278 гектар тарааны тавычалай кескеш, 150 гектарны бастырган Василий Елисеевтиң холунда турар. Оон дараазында Михаил Семыкин чоруп турар, оон кескени 259, а бөлүп бастырганы — 102 гектар.

Республиканың колхозтарының болгаш совхозтарының хой нуруузунда ажаап алыышкын эки чоруп турар. Оон-биле кады чер-черде чамдык удуртукчулар болгаш түскай эртемниглер ажыл-херекти үениң байдалының негеп турарынга таарыштыр чорутпайн турар чүүл бар. «Бурунгаар» совхозтуң шөлдеринде эки чурум чок. Директор эш Малышев бо үеде ховуда хоойлу эргелиг кол агроном эш Хангаевтиң ролюн кудуладып турар. Тарааны тавычалай-даа, дорт-даа кезип ажаар дугаймында агрономнуң айтыышкынын директор орта-ла күш чок болдуруп каан. Ынчангаш жатказларны ажыглавайн, тарааның шыгы 30 хуу чедип турда-ла, дорт ажаагаш кирипкен.

Юбилейлиг чылдың дүжүдүнүң салым-чолу дээш харыысалганы чамдык механизаторлар база уттуп турар. Комбайнерлер С. Миков, Б. Ондар, И. Владимиров болгаш М. Сыгыр олар кезип тургаш, тарааны черге каггылап, бүдүн сыптарны челдиндир артырып каап турганнар. Ажылды мынчаар үрей кылырларны кезедир хөрек!

Ол-ла ажыл-агыйда ниитиниң чемненилгезиниң айтырыын ам-даа эки шиитпирлевээн. Ында бүгү 80 кижиге чүгле 14 шопулак, 12 аяк, чаңгыс бижек бар. Совхозтуң директору эш Малышев, райпо даргазы эш Тарма ешлер дүжүт ажаап алыышкынынга канчаар белеткенип турганыңар ол?

Чамдык удуртукчуларда чүгле думчуун бораланыр чүүл бар. Каа-Хемде «Тиилелге» колхозтуң даргазы эш Евтушенко районнуң ниити херээн сонуургавас. Чүл дээрге, ол колхозта тараанның кол нуруузу ажаап алыр ойүнге ам-даа четпээн. Ындыг турбуже, кожазында ажаап алыышкын кидин чоруп турар ажыл-агыйже техника чорудар дугайында партия райкомунуң болгаш көдээ ажыл-агый бүдүрүлге эргелелиниң айтыышкынын ол күүсетпээн. Мынчангаш 20 комбайн болгаш аңаа онаагаан автомашиналар аңаа туруп турарлар. Кымга-даа, оон иштинде бо изиг өйде аңаа туруп турар механизаторларга-даа ындыг чоруктуң ажыы чок!

Автоажыл-агыйларның бурууз-биле ажаап алыышкын техниказының аңаа туруп алыры ам-даа сокеваан. Чижээлээрге, августуң 29-та Каа-Хем районга 41 комбайн аңаа ажыл чок турган, чүге дээрге № 1 АТА-ның чолаачылары (удуртукчузу эш Порунин) боттарының тураазы-биле чангылай бергеш, ол хүн келбейн барган.

Ховунуң ажыл-ишчилери! Ажаап алыышкынга үнелиг үешкты чидирбенер! Юбилейлиг чылдың дүжүдүн борбак-даа тараа черге кагбайн ажаап алыр кылдыр, ажылды мынчаар организастанар!

МУРНУКУ ОДУРУГДА

гыс үш дугаар бригада бөзин хүнде 170 тонна тарааны күүседип шыгжамырынга дужаап турган.

— Мактаныр чүве-даа чок ийин — деп, бригадир Степан Санников чугаалай-дыр.—Моон соңгаар канчап баар чүве ийик. Бөгүнден эгелээш дорт кезилде-биле ажылдаар аргажок. Кызыл-тас ам-даа шык. Ынчангаш тавычалай кезип, кургадып тургаш ажаар деп шиитпирледивис.

Шынында үш дугаар бригада (совхозта шүүтү үш трактор-хову бригадазы бар) өскелерден хөйнү кылган. Олар кымны-даа баштай дүжүт ажаалдазынче кирип, бо хүннерге чедир 760 ажыг гектар кызыл-тасты дорт кезилде-биле ажаап, күрүнеге 820 тонна тарааны дужааган. Оон аңгыда 60 гектар хире кызыл-тасты болгаш бүгү чиңге-тараазы, чаңгыс чылдыг сигенерни кестиргеннер.

— Бригадаңар техниктиг чепсегленишкини кандыгыл база кымнар мурнакчы ажылдап турлар? — деп бригадирдан айтырдым.

— Биске он ийи комбайн ажылдаар ужурлуг турган чүве, оларның ийизиниң электен «хоочузу» кирген, багай сентээнинден бирээзи чогуур черинге бөзин четпейн, арга турупкан. Оолдар дөгере кымнак, ажылгыр. Хапизов Николай, коммунист Ооржак Шолбан болгаш өскелер-даа хүнде 138 центнер кызыл-тасты бастырар тургаш, херек кырында 220 центнер чедирип, хүн үдүүн ажыр күүседип келген. Олар Кара-Кожагар эдээниң бышкан дүжүдүн кезип доосканы, шала шык тарааларны тавычалай кезип киргипкен.

Совхоз бир гектардан 9 центнер дүжүттү алыр планныг. Тараажылар Совет эрге-чагырганың бежен харлаарынга утку-түр социалистиг чарышка киржип, гектардан-на 11 центнер тарааны ажаарын хүлээнген.

«Көк-Тей» совхозтуң тараажылары сентябрь 2-ге чедир 1703 тонна кызыл-тасты күрүне шыгжамырынче ургап.

М. БАЙЫР-ООЛ.

ЧУРУКТАРДА: мурнакчы комбайнерлер Хапизов Николай (үстүнде) биле Ооржак Шолбан (адаанда солагай талазында); (адаанда оң талазында) П. Иванов, И. Пашкин оларның башкарган комбайнызы кезилде үеинде.

Бир хүнде 250 га

Чөөн-Хемчик районда «Чыраа-Бажы» совхозта дүжүт ажаап алыышкыны хүн келген тудум-на калбарып турар. Элезиннинг-Хову деп черде 250 гектар чиңге-тарааны совхозтуң 13 комбайнерлери август 31-де чаңгыс хүн тавычалай кестирген.

Ол хүн комбайнер бүрүзү кызымак ажылдаан. Оларның иштинден Монгуш Эрес-оол, Калин Довгак, Монгуш Ойдуп-оол, Кувискаал Монгуш олар эң эки ажылдап, өөлчег нормазын 1,5—2 катап ажыр күүсеткеннер. Чиңге-тараа кезип турган бүгү комбайнынар Улуг-Ховуда 500 гектар быжа берген арбайны тавычалай кезер дээш, дигин-биле киргипкен.

ЧҮС ЧӨЭРБИ СЕСКИДЕ

Ак-Довурак—Абаза оруунуң тудугжулары Саян сыныкың эң берге черлеринде ажылдап турар. Олар тайганың база бир километрин чаалап алгаш, орукту узаткан. Мында орук тудуунуң механизастаттынган № 89 колонназы ажылдап турар.

Оруктуң бо берге участогун мастер Александр Ляшков биле Ким Демитовтуң тепсикчилер бригадалары колдап аштаан. Ынчангаш орук тудугжулары 128-ки километрниң кызыгаарында үнген. Оон ыңай байдал улам берге. Тудугжуларның мурнунда чалым хаялар, аргаяш, малгаш-шалбаалыг зэң тайга. Ынчалзажок эрес-дидим тудугжулар базым чер бүрүзүн тайгадан чүткүлдүг күш-ажыл-биле чаалап ап турар.

Оруктуң бо участогунда ажылга тепсикчилер Александр Шабанов, Виктор Анцырев, Анатолий Лебединский олар онза шылгарап турар. Чер ажылы кылын туралардан экскаваторщик Петр Корень, бульдозержи Анатолий Зайцев, «МАЗ-503» автомашина чолаачызы Виктор Шоблиенко олар күш-ажылга чүткүлдүүн көргүзүп турар. Чер тепсикчилери ам Ак-Довурак—Абаза оруунуң 128-ки километринден ыңай тайганы штурмнап киргипкен.

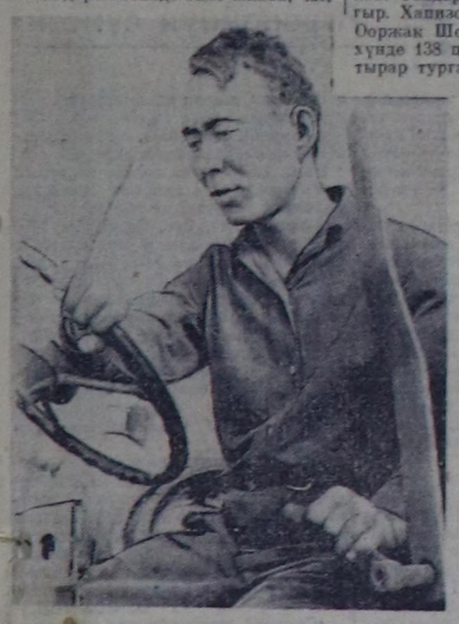

МАШИНАЛАР ШУУШКАН

Августуң сөөлгү хонуктары чаъсборан чок, аяс хүннер болзажок, тайгалар баштарында чагган харның соок дыныжы эртен, кежээ кижиниң шыырыктыра бээр. Ынчангаш республиканың тараажылары юбилейлиг чылдың чаа дүжүдүн чидириг чок ажаап алыр дээш ховушөлдерге үүткүлдүг, чаңгыс демниг ажылдап турарын Кызылдың тараа продуктуларының сайгарылга баазазында кээп турар тараадан көрүп болур. Ук баазаның чанында келген кижи бүрүзү тарааның шыгын болган сортун хынаар лаборатория чанында чаа дүжүттүң тараазын сөөрткен самосвалдарны, бульманнарны болгаш кузовтуг автомашиналарны дораан-на эскерип көрүп каар. Ол болза республикада тараалап районнар Каа-Хем биле Таңды районнарының колхоз, совхозтарының делгем шөлдериге өстүрген чаагай дүжүттүң алдып тараазының үзүк-сокеаал чок кээп турары ол.

— Хүн келген тудум-на тараа сөөрткен автомашиналар улам-на ковүдеп, бистиң ажылывыс кызыг-чай чок болуп бар чыдар — деп, чаа курс дооскан аныяк лаборант уруг Надежда Пугарева чугаалады. Мында лабораторияда ажылдап турар ишчи кижилер дүн-хүн чок, үш ээлчегде ажылдап турарлар. А. Н. Пугарева аныяктарның кежээки школазының 9-ку класында өөренип турар.

— Дүжүт ажаап алыышкыны эгелээнинден бээр сентябрь 1-ге чедир чаа дүжүттүң 4397 тонна тараазын бистиң сайгарылга баазазы хүлээп алган. Кээп турар тарааларның шыгы 19-тан 27 хуу чедир болуп турар. «Кок-Тей», «Тиилелге» совхозтардан болгаш Каа-Хем районнуң «Коммунизмче орук» колхозуундан кээп турар тарааларның шыгы эвээш, шыпары эки болуп турар — деп, лаборатория эргелекчизи Нина Романовна Резникова чугаалаан,— Сентябрь 5-тен соңгаар тараа сөөрткен автомашиналар моон-даа ковүдээр — дидир.

Автомашиналарның чолаачылары сөөрткен тараазының шыгын хынаткаш, дораан-на деңзиге баарлар. Оон оларны механизастаттынган № 12 складче чорудуптарга, ында ажылдап турар Зоя Никитачук кнопканы базыптарга, электри дүжүрүкчү тараа дүжүрер черде турган машинаның чүүгүн ша-даа чедирбейн чаа кодурүптер, тараа оңгарны куду баткаш, транспортёрну дамчыштыр чоорту арыглакчыны эрткеш, сушилкаже кирип турар.

Зоя Кузьминична Никитачук бо сайгарылга баазазынга ажылдап кирге-ле алды чылдың иүүрүнче бар чыдар. Бо үениң дургузунда ол баазаның кандыг ажылын кылбаан дээр. Кала-даа ажылдадып чорудуптарга Зоя Кузьминична ажылга сундулуг, кызымаа-биле өскелерден онзаланып, кылган ажылының шынары үргулчу эки болур. Ол чыл бүрүде өртектиг чүүлдер-биле болгаш мактал бижиктер-биле шаңнадып келген. Чүгле тараа баазазының ажылдакчылары ону мактаар эвес, харын тараа сөөртүп келген чолаачылар оюң ажылгыр кежээнин, кылган ажылынга мергежээнин хүндүткел-биле мактаарлар. Юбилейлиг байырлалга чаа-чаа чедишкиннерлиг ужуражырыңарны күзедивис, Зоя Кузьминична.

7 ажыг тонна тараа сөөрткен 19 — 72 дугаарлыг автомашинаның чолаачызы Виктор Вызовкин № 3 автоажыл-агый черинде мурнакчы чолаачыларның бирээзи. Ынчангаш ону бо түлүктүг кампания үезинде ажаалдаже чорутканы база аңаа эвес. Ол Каа-Хем районда «Октябрь 14 чылы» колхозтуң чаа дүжүдүнүң тараазын сөөртүп эккеп турар.

— Колхозтуң тараазы бо чылын чаагай үнген. Тавычалай кестирген тарааларны ам подборщиктиг комбайнар-биле бастырып эгелээн. Оон аңгыда холук чок бышкан кызылтасты дорт ажаай берген. Ынчангаш бо тарааны шуут-ла комбайндан урдуруп алгаш келдим. Далашпааже хоржок, тараа шөлүү баазадан херии болганда, комбайнпар машиналарны база манай бээр — дээш, чүүгүн дүжүрүптери билек, чолаачы хаштыр.

Сайгарылга баазазында ажылдап турар күш-ажылчы кижилер колхоз, совхозтардан келген автомашиналарның тараазын саат чок дүжүрүп, Совет эрге-чагырганың 50 чыл оюнга алган хүлээлгелерин эрестиг күүседип турары моон-на илдең болду.

Сайгарылга баазазының тудугжулары алдарлыг юбилейге күш-ажылчы белектерлиг ужуражып турарлар. Бо чылын тудуп эгелээни 3200 тонна тараа урар механизастаттынган складты декабрь 1-де ажыглалга дужаар тургаш, ону сентябрь 1-де доозупкан. Ам ол складка чаа дүжүттүң тараазын хүлээп ап болур. Чүгле доозарының кырында келген транспортёрну манап турар.

15 муң дөрбелчин метр хемчээлдиг асфальтылаттынган механизастыг шөлдү база чаа кылган. Аңаа 10 ажыг муң тонна тараа хүлээп алдынар. Ынчангаш эрткен чылдынга бодаарга, сайгарылга базазы 30—40 муң ажыг тонна тарааны хүлээп алырынга белеп.

Баазаның тудугжуларының аразында калбарган социалистиг чарышка П. Евтокимовтуң удурткан бригадазы тергинден турар. Ол бригаданың кежигүшнери Монгуш Белек, Борис Монгуш олар тудугжуларның чоргаарады болуп, хүн нормазын доктаамал ажыр күүседип турар.

Сайгарылга баазазында дүн, хүн чок ажылдаар столовая бар. Ында наңгы шай, чылыг чем аймаан белеткевейн турарын баазаның ажылдакчылары болгаш чолаачылар хомудан чугаалап турар. Боже Кызылдың чемненилге кичээнгей салып, ажылчынарының чөптүг негелдезин хандырары чугула.

А. КУМАЯК.

ӨӨРЕДИЛГЕ — КИЖИЗИДИЛГЕНИҢ ХЕВИРИ

Улуг Октябрьның алдарлыг юбилейин коммунистиг тургузуушкуннуң хереэнге чаа-чаа чедишкиннер-биле уткуур дээш бүгү улустуң демиселинге бистиң аныяктарывыс боттарының төлептиг салыышкынын киришкирбишаан, эртемниң, техниканың чаа чүүлдерин шиңгээдип алыр дээш кажангызындан-даа артык чүткүлдүг өөренип, ажылдап турарлар. Моон-биле чергелештир партияның, комсомолдуң болгаш өске-даа хөй-ниити организацияларының аныяктар кижизидилгезинче кичээнгейни күштелген. «Аныяктар ортузунга идей-кижизидилгелиг ажылдың деңнелин бедидери, утка-шынарын болгаш хевирлерин байыдары партия болгаш комсомол организацияларының эң чугула соруулгазы болур» — деп, СЭКП-ниң XXIII съездизинге отчёт илеткелинде эш Л. И. Брежнев айыткан.

Партия болгаш Совет чазак коммунизм тургузукчузу чаа кижини кижизидери дээш, ону билиглер-биле чепсеглээри дээш ада сагыш салыышкынын хүн бүрү иледип турар. Моон уламындан Тыванның комсомол организациязы аныяктарны политчырыдыышкынга болгаш өөредилгениң бүгү хевирлеринге хаара тутқан турарының талазы-биле эгээн ажылдарны чоруткан. Эрткен өөредилге чылында комсомолдуң политчырыдыышкын четкизинге, клубтарга, семинарларга 9200 ажыг ооллар, кыстар өөренип арткен.

Өөредилге чылының дургузунда комсомолчу бөлүмнерге СЭКП-ниң XXIII, ВЛКСМ-ниң XV съездилериниң материалдарын хандыр өөренип арткен.

Чаа өөредилге чылында комсомол чырыдыышкынының четчелээшкининче кичээнгейни күштелдирген. ВЛКСМниң Барыын-Хемчик райкому аныяктар өөредилгезинче улуг кичээнгей салган. 1200 кижи өөренир яңзы-бүрү 22 бөлүмнү чаа өөредилге чылының бүдүүзүнде көдээ черлерде четчелеп тургускан. Бо чылын районга ажыттынар 5 кежээки школа чаа өөредилге чылы-биле ажылдап эгелээриңе белеп.

ВЛКСМ-ниң Улуг-Хем райкому келир өөредилге чылынга уткуштур өөренир аныяктарны четчелеп турар. Районда бот-өөредилге-биле өөренирин күзээн 5—10 класстыларга 13 кезек черде консультация пунктуларын тургускан. Чаа өөредилге чылында районга 23 кезек черге комсомол чырыдыышкынының бөлүмнери ажылдаар. Комсомолдуң Тес-Хем, Бай-Тайга, Каа-Хем райкомнары аныяктар өөредилгезинче чогуур кичээнгейни салып, чер-черге организас-массалыг ажылдарны база баш бурунгаар чорудуп келген.

Республика типографиязында, «Сут-Хөл» совхозта, Барыын-Хемчиктиң «Большевик», Улуг-Хемниң «Күш-ажылдың хостуу», Таңдының «Революцияның чалбыжы» колхозтарында комсомол организациялары аныяктар өөредилгезинче улуг кичээнгейни салып турарыбиле чергелештир, күш-ажылдың чагаай чаңчылдарынга аныяктарны кижизидер талазы-биле ажылды база чорудуп турар.

Чер-черде комсомолдуң политчырыдыышкынының четчелээшкини иүргулаймында дооступ турар. Ынчалзадаа Таңды районда «Тиилелге» совхозта комсомол организациязы (секретары эш Даржаа) чаа өөредилге чылынга уткуштур аныяктар өөредилгезинче кичээнгей салбайн келген. Тыванның эң тараалаң улуг ажыл-агыйы — ол совхозта дыка хөй аныяктар ажылдап турбуже, ында партия, комсомол организацияларының аныяктар өөредилгезин чүгулалавайн турары дыка четпес. ВЛКСМ-ниң Кызыл хооркому (секретары эш Коновалов) политчырыдыышкынының болгаш аныяктар өөредилгезиниң өске-даа хевирлериңе четчелээшкини оожум чорудуп турар. Өөредилге чылының эгелээриңе чедир санныг хонуктар арткан, ындыг четпестерни дарый эдер херек.

СЭКП Төп Комитеди «Ниитилел эртемнерин улам ыңай хөгжүдер болгаш коммунистиг тургузуушкунга оларның ролюн бедидер талазы-биле хемчеглер дугайында» доктаалды хүлээп алган. «Аныяк коммунистерниң болгаш комсомолчуларның идейлиг дадыгыышкынынче, оларны ленинизмниң үзаан-бодалынга, совет улустуң революсчу, патриоттуг болгаш күш-ажылчы чаңчылдарынга кижизидериңче онза кичээнгейни салыр» деп ында айыткан. Ынчангаш чаа өөредилге чылында комсомолчуларның болгаш аныяктарның өөредилгезин организастаарда СЭКП ТК-ның бо айтыышкынын удуртулга болдурар ужурлуг бис.

Бо бүгүнү амыдыралга боттандырарда, хамыктың мурнунда, өөредилгениң бүгү хевирлеринге удуртулганы, хыналданы күштелдирер апаар. Мурнуку чылдарның чижектеринден алырга, кичээлдер үзер чорук хаяа эвес болуп, харын-даа чамдык черлерге будун өөредилге чылын безин ара кааргына чедип турган. Аныяктар өөредилгезинге тургулаан бүгү четпестер бо өөредилге чылында узуткаттынган турар ужурлуг. Мынчангаш чер-черде партия, комсомол организациялары өөренип турарларга таарымчалыг байдалды тургузуп, бо чугула херекти онза кичээнгейге алыр херек.

Бистиң башкывыс болгаш баштыңчывыс Б. П. Ленин социализм чуртунуң аныяктарын «өөренир, өөренир база катап өөренир» деп чагып чораан. Коммунизмниң материал-техниктиг баазазын тудуп турар бо үеде билиглер-биле аныяктарны чепсеглээри чугула соруулгаларның бирээзи болур.

Бедик харыысалгага кижизидер

Чөөн-Хемчик районнуң «Большевик» колхозунуң партия эге организациязы (секретары эш В. Б. Узек) аныяк коммунистер-биле ажылды элээн экижиткен болгаш бо талазы-биле чамдык ажыктыг дуржулганы чедип алган. Бүгү аныяк коммунистерге тодаргай партийжи даалгаларны берип турар болгаш оларның од даалгаларны канчаар күүседип турарын үргүлчү хынап турар. Хыналданы оларның-биле тустузунда чаңгыстап чугаалажып, айтырып тургаш-даа азы баш удур планнап алгаш, партияның ниити хуралдарынга, партбюрога чамдык аныяк коммунистерниң партийжи даалгаларны күүседип турарының дугайында илеткелдерин дыңнап, чугаалажырының-даа хевири-биле боттандырып турар. Ооң-биле кады партбюро аныяк коммунистерниң боттарының оналашкан ажылдарынга бедик харыысалгалыг болуп, хууда үлегерлиг болган турарынче база улуг кичээнгейни салып турар. Ооң түңнелинде аныяк коммунистерниң хөй кезии оналашкан ажыл-херектеринге кызымаккай, ээ-харыысалгалыг болуп, мурнакчыларның одуруунда кирип, партийжи, хөй-ниитичи даалгаларын бедик медерелдии-биле ак сеткилдиг күүседип турардар.

Эш Ч. К. Багбыштай колхозтуң база бир ээ шалыпчы, мурнакчы механизатору болбушаан, хову бригадазының механизаторларының ортузунга агитатор база улусчу дружиначы хүлээлгезин эки күүседип турар. Эш Багбыштай Совет эрге-чагырганың 50 чыл болур алдарлыг юбилейинге күш-ажылчы белек кылдыр бо күзүн 500 га черниң тараазын ажаап алыр деп бедик хүлээлгени бодунга алган болгаш «Сут-Хөл» совхозтуң мурнакчы механизатору эш Түлүш Шүгууну социалистиг чарышка кыйгырган.

Шеми 8 чыл школазының башкызы эш Моңгуш Дөстей-оол өөреникчилеринге бижиг билиглерни берип, оларны коммунистиг өзуга кижизидиринге херээнге бүгү күжүн салып турар болгаш колхозтуң аныяктарының ортузунга спорт ажылын калбартып чорудар болгаш «Бистиң ленинчи комсомолувус» дээр белгүниүн пропагандизи хүлээлгезин ак сеткилдиг, кызымаккай күүседип турар.

Колхозтуң уруглар яслизининг эргелекчизи эш Хаян-оол Кара-кыс оналашкан ажылынга ээ-харыысалгалыг болбушаан, бодунуң агитатор болгаш суурнуң арыг-шеверин харыылаар хүлээлгелерин багай эвес күүседип, ында херээженнер чөвүлелининг идепкейлиг активчизи болуп турар.

Колхозтуң Даштыг-Тей сүт-бараан фермазының саанчызы, «Хүндүледдиң демдээ» орденниг эш Анна Ондар колхозтуң шолбаннарының бирээзи болбушаан, ферманың ажылдакчыларының ортузунга агитатор болур хүлээлгезин ак сеткилдиг күүседип турар. Өске-даа бүгү аныяк коммунистерге партийжи даалгаларны шак мынчаар берип, хынап турар.

Бо чылын колхозтуң бүгү коммунистериниң хуралдарынга партбюронуң ажыл планын ёзулаар чамдык аныяк коммунистерниң партийжи даалгалары күүседип турарының дугайында илеткедерин дыңнап, чугаалашкан. Партбюро аныяк коммунистер-биле бир хүннүң семинарын организастап эрттирген. Ол семинарга коммунистерниң коммунизм тургузуушкунунуң херээнге авангардчы ролюнуң дугайында, коммунистерниң эргелериниң болгаш хүлээлгелериниң дугайында, партийжи амыдыралдың ленинчи нормаларын болгаш принциптерин сагырының дугайында болгаш бүгү делегей байдалының дугайында лекцияларны кылып берген.

1967 чылдың август айның төнчүзүнде аныяк коммунистерниң хуралын эрттирерин партбюронуң ажыл планында баш удур көрүп киирген. Ол хуралга «Октябрьның социалистиг Улуг революциязының 50 чыл ою» деп СЭКП Төп Комитединиң Тезистерин ханызы-биле өөредириниң дугайында айтырыгны чугаалашкан. Моон-биле кады партбюронуң аныяк коммунистер-биле ажылында чамдык четпестер база бар. Аныяк коммунистерниң иштинде партийжи чүрүмнү хажыда бээр ийи-чаңгыс кижилер бар болуп турар. СЭКП кежигүнүнге кандидат, колхозтуң сүт сөөртүр машиназының чөлаачызы эш К. Куулар чамдыкта ажылынга ээ-харыысалга чокталып, арагалап тургаш, чоокта чаа партия хуралынга хемчег алыскан. Чамдык агитаторлар болуп турар аныяк коммунистер соңгууда кампаниязының соонда боттарының участоктарынга кончуг ховар барып тураалар, а лекторлар чон мурнунга лекцияларны, илеткелдерни эвээш кылып турардар.

Чамдык аныяк коммунистер партия хуралдарынга аналаныт чок олуржуп, санал бербейн турарының болгаш ажыл-херээнге эгелекчи инициативазы ховар болуп турарының фактылары бар.

В. САНАА,
СЭКП Чөөн-Хемчик райкомунуң инструктору.

Е. Д. Данилова Красноярск крайның Усинский районунуң бир колхозунга он чыл саанчылап ажылдаан, чурттаалгазының аайы-биле биетиң республиканың Таңды районунуң «Элегее» совхозунуң Кулузун сүт-бараан фермазынга саанчылап ажылдай берген. Ам оон бо ажылга стажы 14 чыл ашкан, бо ферманың эң улуг назылыг саанчызы.

Дуржулгалыг саанчы юбилей чылының чарыжынга идепкейлиг киржип, бо чылдың баштайгы чартыында бодунга быжыглаан инектериниң бирээзиниден-не 1143 кг сүттү саап алгаш, республиканың мурнакчы саанчыларының бирээзи адынга төлептиг болуп, малчыннарның республика Наадымынга киришкен.

Бо хүннерде совхозтуң мурнакчы саанчызы Евдокия Данилова инек бүрүзүнден сүт саалдазын база-ла кудулаттайн турар.

Ферманың мурнакчы саанчызы түгле бодунуң эрге-ажыынга кызыгаарланмайн, аныяк саанчыларга арга-сүмезин чугаалап берип, оларны бергелерге торулбайн дидим, соруккур ажылдаарынга бодунуң үлегер-чижээ-биле өөредип турар.

С. ТАМЧАЙ.

* * *

Улуг Октябрьның юбилейин хүн келген тудум-на улам чоокшулап орар. Чөөн-Хемчик районнуң «Чыраа-Бажы» совхозунуң Хөрүм-Даг салбырының малчыннары ол юбилейге төлептиг күш-ажылчы чедиишкиннерин бараалгадыр дээш кызымак ажылдан тураажар. Салбырның сүт-бараан фермазының коллективи күрүнеге сүт садарының чартык чыл планын 114 хуу, а чылда 12,2 тонна дук садарының планын 12 тонна 580 кг кылдыр күүсеткен. Бо ажылдарның талазы-биле саанчылар Зинаида Моңгуш, Намай Чүчүк, хойжулар Ондар Кызыл-оол, Моңгуш Паан-оол, Куулар Сарбаа олар онза кызымак ажылдан турар.

М. СЕВИЛБАА.

Өөрүнчүг дыңнадыглар

* * *

Бай-Тайга районнуң «Мурнакчы» колхозунга келзиңерзе, хүлүмзүрүп чоруур, чугаакыр аныяк оолду бо-ла көөр силер: ол, колхозтуң кол бухгалтериниң оралакчызы Кара-Сал Доржу-дур. Ол аңаа ийи-ле чыл ажыр ажылдан келзе-даа, онаашкан ажылынга кызымаа, ак сеткилдии-биле колхозчуларның хүндүлелии чаалап алган. Доржу колхозтуң малының үчёдун шын кылып, төп екладтың отчёдун шын кылырынга, ажыл-агыйның сан-түң байдалын шын тургузарынга эптеринге эки дузалажып келген. Оон аңгыда, колхозтуң бухгалтериязының ажылдакчылары боттарының күжү-биле колхозка чыл бүрүде мал чеми белеткен бээри чаңчыл болган. Бо чылын олар 20 тонна мал чемин белеткеп бээр хүлээлгени алгаш, ону күүсеткен. «Оңу ажыр күүседир дээш ам-даа бо ажылды үргүлчүлеп турар бис»—деп, колхозтуң кол бухгалтери Моңгуш Күнзең чугаалап турар.

К. Доржу бодунуң билиин бедидип, юристер белеткээр институтка бот-өөредилге-биле өөренип киреринге белеткенин турар.

К. АРАКЧАА.

* * *

Бии-Хем районнуң Сесерлиг эге школазының башкылар, ажылчыннар, өөреникчилер коллективи ында колхозка мал чеми белеткээринге дузалаар дээш 55 кижи составтыг бригаданы тургускан. Ооң бригадиринге кырган колхозчу Матпа Комбуевна Салчакты соңгуп алганнар.

Ол бригада бо хүннерде Калбак-Чыраа, Дыттыг-Арыг эзимнеринде будук-бүрү баглап, кургадып ажылдап турар. «Типделге» колхозтуң баштаар чери ол бригадага бир тергелиг аътты быжыглап берген. Школачылар баглаан будук-бүрүнү сетилер адаанга сөөртүп чедирип, аңаа кургадып турар. Ынчаар кургаткан будук-бүрү изиг хүн карааңга ышкаш, саргарып кадып сынмас, оңу ногаан хевээр болур болгаш малга чаагай чыттыг, сүүзүннүг чымчак болур. Бригада 9500 моондак будук-бүрүнү ынчаар белеткээш, колхозка дужаараан.

Бригаданың кежигүннери: херээженнер Норжунма Чолдай, Найдынмай Анчы-Моңге Кара-кыс, Деидип Маады, школачылар Валера Найдынмай, Найдынмай Арапчор, Анатолий Деидип, Валя Хуурукай, Наташа Шагдыр, Зоя Лагба олар оң шалыпкын ажылдап келгеннер. Бригаданың коллективи бо ажылды ам-даа үргүлеп турар.

М. ЮМБУУ.

Тюлюш Эрелчинович бодунуң узун чурттаалгазының иштинде кеген, билген ужуралдарын аныятарга тоожуп бээринден чажам ң вес. Оңу дыңнап олургаш: «Кайажыл кошкай бергенил, партынаар чорудуп турган-дыр»— дээбодалдар дораан-на саглашка киркелир. Ол 1928 чылдан бээр партекежигүнү.

Кандыг ажылдарга чорбаан дээ Ийме сумузунуң аныяктар үүрүндаргазындан эгелээш... бөгүн колхозтуң дүк дужаар пунктузун эргелекчизи болгаш ында партболдуунуң организакчызы.

Октябрьның социалистиг Улуг революциязының 50 чыл ою тарыштыр дүк дужаар планын ажкүүседиринге Чөөн-Хемчик районнуң Ленин аттыг колхозтуң кыгычыларының бүзүрелдиин Түлүш Эрелчинович бадыткап турар.

М. СЫГЫР-ООЛ

ЧУРУКТА: Т. Э. Сотпа.

АЪШ-ЧЕМНИ ЧОНГА

Улусчу контролд

Кызыл хоорайның улусчу контроль комитеди найысыладың аъш-чем садыгларының ажылынның дугайында айтырыгны чугаалажып көргеч. Ол хуралга хоорайның аъш-чем магазиннериниң, хлеб, сүт заводтарының директорлары, товароведтер, курсадыгның инспекторлары база олурушкан. № 13 аъш-чем магазини (директору эш Макагаров), он беш дугаар (директору эш Лапшаков) он тос дугаар (директору эш Еремцова) магазиннер эки ажылдап, бараанналарның ассортиментизин базазада бар бараанналарның шаа-биле эккеп, делген садыглап турар. Инек, хөй эъди, макароннуг кылыглар, хлеб, кондитер кылыглар аймаа, ногаалар болгаш өске-даа чем аймаа бар. Бо садыгларда саналдар болгаш хомудалдар дептерлериниң хереглекчилерниң хөй кезии өөрүшкүзүн илереткен, а бараанналар сугар дузалал шыгжамыр черлери, складтары тар-даа болза, арыг-шевер байдалда, садыгжыларының хөй кезии хереглекчилерге эълдек-эвилең ажылбап турарын ук хуралга демделгээн.

Найысылалда сес бот-оруларга-чарылгалыг магазиннер ажылдап турза-даа, чурттакчы чонну чедир хандырбайн турар. Бараан, аъш-чем аймаа базазада четчир санныг чыгсадаа, оларны садыгларже киирбейн турар. Ол дээрге чамдык садыгжыларның онаашкан ажыл-херээнге ээ-харыысалга чок чоруун тодаргай хереченлеп турар. Херек кырында садыг базазында хереглекчилерге эргежок чугула чигир, далган, дус, эът, консерва аймаа, колбаса кылыглары болгаш өске-даа чүүлдер бар болуп турар. Бо бүгү чүүлдерни магазиннерге чамдыкта эккеп турза-даа, хөй үзүктелиишкинни болдуруп турарын садып алыкчыларның негелде, хомудалдарындан бо-ла дыңнап болур.

Кызыл хоорайның күүсекчи комитединиң шиитпирин ёзугаар ногаа аймаан он беш кежек черге садар деп доктаатказ турбуже, чугле 4-ле кежек черде садыглап турар. Чижээ, картофель болгаш ногаа аймаан Улуг-Хемниң ол чарында туулбу заводунда, № 3 АТА-да сатпайн турар. Ясалирни, садиктерни болгаш өске-даа уруглар албан черлерин 24 дугаарлыг магазин (эргелекчизи эш Ветошкин) хандырар ужуруг. Ынчалза-даа чамдык продуктуларны үндүрбейн турар. Складта яблоко хөй-даа болза, чугле чаңгыс тонна хирени уругларга чедирген.

Каа-Хем суурнуң магазиннеринде капуста, картофель болгаш ногаа аймаан эвээш хемчээлдиг садып турарын демделгээн, 39 дугаар школа-интернатта продуктулар чедишпес, ооң ассортиментизи эвээш, а 44 дугаар магазинде байдал база ындыг.

Кызылдың аъш-чем садыгларының арыг-шевер байдалы четпес. Чижээлээрге, 32 дугаар төп хлеб магазининде бо талазы-биле байдал четпес. Магазинниң ханалары хирлиг, куруг хааржактарны, шоодайларны үй-балай октагылапкан. Оон аңгыда садып алыкчыларга үүрмек аъш-чем аймаан чедир деңзилеп бербейн баар таварылга кайы хөй. Төп сүт садыының санитар байдалы ол садыгдан дээр бис.

Магазин бүрүзүнде хомудалдептерлери бар. Ажылачылар ның аңаа бижээн хомудалдарынче кичээнгей салыр чоруктар база илереттүр турар. 40 болгаш 11 дугаар садыгларда бо чоруктар хөй.

Найысылалдың садыгларының коллективтери ажыл бар четпестерни эдер талап биле боттуг хемчеглерни юбилейлиг чылда алган социалистиг хүлээлгелерин тала-биле төлептиг күүсерин комитет негээн.

Д. ЕНДА

ЭЭРБЕКТИҢ МАЛЧЫННАРЫ

Бии-Хем районнуң «Кызыл тараачын» кодээ ажыл-агый артелиниң Ээрбек участогунуң малчыннары сиген кезилдезин болгаш силостаашкынны организастыг чорудуп турардар. № 1 бот-орулга-чарылгалыг хойжу бригаданың кадарчылары сезен ажыг гектар чернин сигенин кезип сарааттап алган.

Бригаданың хойжулары тус-тузунда юбилейлиг чылда 8—10 тонна чедир сигенни кезип белеткеп алырын хүлээнгеннер. Кадарчыларың хөй нуруузу социалистиг чарышка алган хүлээлгелерин ам күүседипкен, сиген кезилдезин үргүлчүлеп турардар. К. Сарыг-оол, Х. Бичө-оол, Т. Лакпа болгаш өскелер-даа 8—8 тонна сигенни кезип алган, ам-даа 5—5 тоннаны белеткээр соруга салып алганнар.

Участокта силос салыр ажыл база чорун турар. 910 тонна силос салдынган, ам-даа 1500 тоннаны белеткээр.

Н. ЛАКПА.

АНЫЯКТАР БРИГАДАЗЫ

«Чыраа-Бажы» совхозтуң Чыргакы салбырында Борис Куулларга удуртказын аныяктарның № 2 хойжу бригадазының кежигүннери Борбак-Талда суггаттыг сиген шөлүн август 15-тен эгелеп кезип киргеч. Бо эрткен каш хонуктарда бригада кылза чогуур 150 тонна сигенининг 100 ажыг тонназын сараатталган.

Ховалыг Кеп-оолдуң звенозу 10 хол кадырлыг шалыпкын ажылдап турар. Звенода сиген кезикчилери О. Сады, К. Ак-оол, К. Алдын-оол олар хүнде 0,25—0,35 ганы кезип, нормазын 110—125 хуу күүседип турардар.

Сигенчилерге Чыргакы сес школазының өөреникчилери С. бей-оол, С. Шактар, Х. Базыр-оо ажылдап, макталды чедип алган

Аныяктарның хойжу бриганың хойжулары арткан сиген хүлээлгезин чоокку хүннерде каш, Октябрьның социалистиг революциязының 50 чыл ою лептиг ужуражыр дээш кыштагла кыга белеткелди чорудуп турар.

О. СА

АҢГЫЛАП АЖААРЫНЫҢ АЖЫКТЫЫ ҮҮДЕЛ?

Агрономнуң сүмез

Дүжүт ажаан алышкынынга ээ чүгула сорулга—тараавың чидирин болдурбазы болур. Агаар-бойдустуң таарымча чок байдалы турда, чамдык чылдарда дүжүтке чидириг 20—25 хуу чеде бергилээр. Чидириг болза тараанның дең эвес бижарындан болгаш чогуур өйүнде ажаавааныңдан болур.

Тараанның дески бышпаанындан, хенчелеп үнген тараа барындан база бок үнүштер бар болганындан тарааны улуг шөлдерге шыгы хөй турда кезер ужур база таваржыр. Шыгы хөй тарааны ажаарга, кезинишкин үезинде-даа, ооң соонда ону арылап, кургадып-даа турда чидириг хөй болур, комбайннарның бүдүрүкчүлүү кудулаар, ынчангаш оортан ажаан алышкын саадаар.

Мурнакчы ажыл-агыйларның хөй чылдарда дүжүлгазының көргүзүп турарындан алырга, аңгылап ажаан алышкын хуусааны дыка кызырып, тараанның чидирин эвээжедир. Ынчаарга ажыл-агыйларның чамдык удуртукчулары, агрономнар аңгылап ажаарының ажыктыын чедир үнелевейн, үндезин чок «камналга» дээш туруп бээр чүүл бар. Олар чижээ-биле мынча дижир: «комбайнбиле дорт ажаан киринтерге, кеспишаан, бастырыштаан баар, ол эки, ынчаарга тараанның шыгы хөй болур болза, ону сайгарыпта баазазынга дужаап болур, аңаа кургадып каар». Ынчангаш чамдыкта шыгы 35 хуу чедип турар тараанны дужаай бергилээр.

Мынчангаш маңаа хөй сугну сөөртүрү кымга ажыктыг чүвел, ол хөй шыктыг тараанны 16—17 хуурга чедир кургадырынга чеже күш үнер ийик?—деп айтырар апаар. Аңгылап ажаагаанывың база дорт ажаганының соонда саваңның шынары кандыг болуруун көрээли. Аңгылап ажааган соонда саваңның мал чеминге ажыктыы дорт ажаганының савазындан дыка шынарлыг болур.

Аңгылап ажаан алышкын болза тараа кезинишкинин 8—14 хонук бурунгаар эгелээр арганы бээр, ынчангаш ажаан алышкынның хуусаазы база дыка кызырлыр, чидириг эвээжээр. Аңгылап ажааганда гектардавна 2-ден эвээш эвес центнер тараанны ажыр ап болур дээрзин эртем болган практика бадыткаан.

Аңгылап ажаап алганда, тараанның шыгы эвээш болуру-биле бастырышкынның байдалын экижидер, тараанны арыглаар, курлаар талазыбиле үениң болгаш ажылдың хемчээлин кызырар, үрезинниң дүжүткүр шынарын бедидер, ооң үнер шынары бедик болгаш шыдамыккай болур.

Аңгылап ажаарының чорудулгазы ийи кезекке үзүлген — тавычалай кезери болгаш ооң соонда болуп бастырары. Бо ийи чорудулгага комбайн бүрүзүнүң бүдүрүкчүлүү дорт ажаап турганындан бедик болур, ооң-биле кады аңгылап ажааган тараанны бастырып турда, тавыча курлаг болганда, машиналарның бүдүрүкчүлүүн ол база бедидер. Ооң ыңай, ажаап алышкынның бүгү чорудулгазында ооң ажылдап кылышкынынга акша-хөреңги чарыгдалынга камналга улуг болур.

Көк-тараанны, кызыл-тасты, суланы, арбайны, чиңге-тараанны, кырлыг-караны, горчицаны, чочак-тараанны база мал чеми сигеннерниң үрезинге тараанын аңгылап ажаап болур. Аңгылап ажаап алышкынны чорудуп тургаш, утпас ужурлуг чүвелер чүл?

ЖВН-6 жатказларны чогуур өйүнде, четчири-биле белеткеп алыр; шөлдерни чажыышкынга эки белеткээр, чүл дээрге чазын ону дески болдурар, чажыышкын соонда шөлду ыяап-ла диштерлиг каток-биле дескилээр; кезиң киринишкинге озалдавас; дең эвес бышкан, хенчелеп үнген тараа көвүдээн шөлдерниң тараазын бирги эълчегже кезер; ужуң чыдыптар хире тараанны аңгылап ажаар; үрезин участоктарын база чаагай тараалыг черлерни аңгылап ажаар; тараанның шыгы 40 хуудан ашпас, быштак чеминг болу бергенде ынчаар ажаар.

Суланы, арбайны 35 хуудан бедик эвес шык турда кезер, а чиңге-тараанны 70—75 хуу чедир быжа бергенде аңгылап ажаар. Аңгылап ажаап алышкынны августа болгаш сентябрьның баштайгы чартыында чорудар, ол үеде агаарның температуразы чылыг, шык эвээш болур, ынчангаш тавычалар дүрген кургаар.

Тараанны тавычалай кескенде, кезинишкин биле бөлүп бастырарының аразын уздып болбас, подборщиктерлиг комбайннарның санын көвүдедир керек. Хову болгаш арга-ховулуг черлерге ЖВН-6 жатка бирээ турда, подборщик 2 турар ужурлуг, а тайга эдээ черлерге ол саннар 1:3 болур.

Аяс хүннер турда, тавычалай кезери биле бөлүп бастырарының аразы 4—5 хүнден ашпас ужурлуг. Чаашкын болуп турда тараанны тавычалай кескен херээ чок, чүге дээрге оон соонда тараа тавычага чыткаш-даа өзүп чыдар болур.

Тараанны кезерининг бедин дүжүттүң сывының бедининден, дүжүттүң кандыызындан болгаш чажыш тараанының сырыйындан хамааржыр. Практиканың көргүзүп турарындан алырга, чазын чашкан кызыл-тастың дүжүткүрү гектарга онааштыр 15—20 центнер, сывының бедин 80—100 см турда, тараанны кезерининг бедин 15—20 см болур, шык улуг болза, ол бедик—22 см чедер.

Тараанның сывын узун кылдыр кескен херээ чок, чүге дээрге оон сывы эългеш тараа багай кестинер, ынчаарда тавыча ур кургаар, чаашкын болганда тараа өзүп эгелээр. Чаашкын эвээш болур болгаш тавычалар эки кургаар ховулуг районнарга тараанның бединин 12—15 см чедир кылдыр кезип болур. Ынчаарга тараанны чажып тараанны кончуг сырый болза, 20—25 см бедик кылдыр кезип болур.

Тараа кончуг чаагай үнгенде кезинишкинге жатка долузу-биле алырга, тавычанның ооргазы улгады бээр, ынчангаш ол үр кургаар дээрзин бодаар херек. Моон ужурунда дүжүт гектарга 25 центнер болур турда, жатканың алырын үштүң ийи кезии чедир кызырып алыры ажыктыг.

Тараа культураларын дорт ажаар чорукту тараа долузу-биле быжа бергенде чорудар, ынчаар ажаап киринкенде, бо арганың ажыктыг чүүлдерин долузу-биле ажыглаар чорук чугула.

«Сукпак» совхозка каш чылдар дургузунда аңгылап ажаап алышкынны чорудуп келген. 1966 чылда бүгү тараанны аңгылап ажааган бис. Ооң түңнели — тараанның шынары бедик болгаш шыгы 15 хуудан ашпас тургулаан (норма 16—17 хуу болгай). Оон аңгыда ажыл-агый акша-хөреңги талазы-биле база камналгалыг болган, ажаап алышкынны публиканның өске ажыл-агыйларынга дузалажып турган.

Бо чылын бистиң совхоз тараа хөй нуруузун аңгылап ажаа планнаан болгаш ам тавычалай зип киришкен бис. Бо чылын гектар тараа ажаар бис, олар иштинден август 31-ге чедир гектарны кескен, а бастырганы-гектар. Ажаап алышкынның а чын планын ёзугаар комбайннар звенода 3 комбайнныг болүк биле ажылдаар, ол үүл дээрге комбайн тавычалай кезип т ийи комбайн болүп бастырар. чангаш ажаап алышкынны тябрьның 25-ке чедир доозар турар бис.

Эрткен чылын, чижээлээрге, зыл-тасты бир гектардан-на 9 нерни алган бис, бо чылын 12 нер болуп турар-дыр. Мынчаюбилейлиг чылдың чаагай дуза кыска хуусаада, бедик шынакылдыр ажаап алыр дээш, сукпалар бүгү күжүн бээрлер.

А. ВОХМ

«Сукпак» совхозтуң кол аг

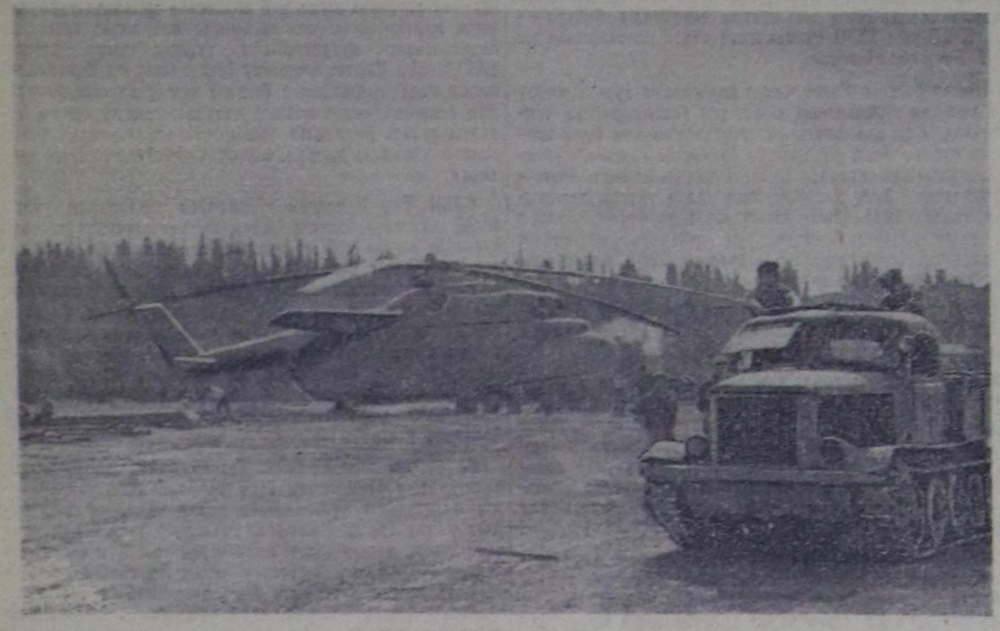

1967 ч. Сентябрь 3.

ШЫН
2-ГИ АРЫН

Ажыл-агый болгаш культура тургузуушкунунга чедиишкиннерлиг болганы, Соңгу чүктүң нефть, газ байлактыг черлерин ажыглалга киирип алганы дээш Тюмень область чоокта чаа Ленин ордени-биле шаннаткан.

ССРЭ-ниң эң улуг Тюмень облазыны чоп күш-ажылчы шылгараадыг чер деп турар. Ында нефть-газ байлактыг эң улуг можу ажыттынган, күчүлүг нефть, газ үлетпүрүн тургузуп турар.

ЧУРУКТА: областтың соңгу талазында аэродромда.

Фото И. САПОЖНИКОВТУУ. СЭТА-ның фотохрониказы.

Аныяктар юбилейге

Адаларның болгаш аваларның аныяк салгалга чаалап база тургузуп берген аас-кежии—Совет эрге-чагырганың бежен чыл юбилейинге боттарының салыышкынын киирер дээш, Бай-Тайга районда «Кара-Хөл» колхозтуң комсомолчулары болгаш аныяктары кызымак ажылдап турар.

Бистиң хоочун кижилеривис «Кара-Хөлдүң аныяктары идепкейлиг улус» дижир. Ол бедик үнелелди шынаыдар дээш, комсомолчулар болгаш аныяктар колхоз бүдүрүлгезиниң бүгү адырларында, культура албан черлеринде, улус өөредилгезинде болгаш өскедаа черлерде ажыллап турардар.

Төрээн колхозунуң, суурларының өзүлде-хөгжүлдези дээш аныяктарның демисели ажыл-агыйның экономиказын быжыглаарынга улуг дөгүм болуп турар. Артель чыл санында күрүне мурнунга хүлээлгелерин күүседип келген. Бо юбилейлиг чылдың бирги чартыында планныг даалгаларын шуптузун ажыр күүсеткен. Ында аныяктарның юбилейге бараалгаткан үлүг-хуузу эвээш эвес.

Комсомолчу саанчылар Долзанмаа Хертек, Серекмаа Хертек, Малина Күжүгет олар бо байырлал болур чылда колхозтуң бүгү саанчыларының мурнуку одурүүнда чоруп, хөй-ниитинин ажылынга идепкейлиг киржип турардар. Малина Күжүгетти бистиң республиканың хөй-хөй кижилери бот-тывынгыр талантылыг ыраажы деп эки билир. Бо чылын ол бот-тывынгыр уран чүүлдүң Новосибирскиге болган зона көрүүдезинге киришкен. Ооң ырызын Москва радиозу бүгү чуртка база дамчыткан.

Бисте чер ажылы, машина-техника эвээш-даа бол, бодунуң мергежилинге хандыкшылдыг, үлүгнормазын үргүлчү ажыр күүседип турар аныяктар — трактористер Х. Адыг-оол, Х. Достай-оол, чолаачы Маадыр-оол ышкаштар эвээш эвес. Олар тарылганы шынарлыг чорударынга, берге оруктуг черге чүктерни дүрген чедиреринге үргүлчү дузалап турар идегелдиг механизаторлар.

Найыралдыг өг-бүле, аныяк малчыннар К. Манчын-оол биле Хертек Александра олар колхозтуң мурнакчы малчыннарының санында кирип турар. Олар бо юбилейлиг чылда төрүүр чүс баш өшкүге онааштыр 92 анайны камгалап албышаан, бир өшкүге онааштыр 560 грамм дүк-чөөкту кыргып алган.

Колхозтуң төвү-даа, фермаларында-даа чыл санында чаа тудугларбиле немежип турар. Бо чылын чаа тудуг ээ арбын болган. Мында комсомолчуларның, аныяктарның киржилгези база бар. Аныяктудугжулар Х. Чамбаа, Х. Чаданоол, С. Чылбак олар хүн бүрүнүң нормазын 120—125 хуудан кудулатпайн келген. Бо чылын колдуунда аныяктарның күжү-биле ногаан театрлыг стадионну тудуп алдывыс. Аңаа комсомолчу аныяктар Х. Сереков, Х. Долгар-оол, Х. Борбак-оол, Х. Марат болгаш ескелернин-даа эрес, шалып ажылдаанын мактавас арга чок.

Бистиң аныяктарывыс түгле ажыл-ишке идепкей, сонуургалдыг эвес, харын боттарының хосту үезинде хөй-ниити ажылдарынга киржип, дыштанылгазын чөп эрттирер дээш база оралажып турар. Бо талазы-биле бир эки чүүлүвүс бот-тывынгыр уран чүүл. Районга болган көрүүдеге бирги черни алдывыс. Оон аңгыда бистиң бот-тывынгыр артистеривис кыштың соок үезинде бизин ыраккы одурлар — Сукпакта, Кара-Хөл бажында малчыннарга, фермаларга концерт көргүзүп барып турар. Школа башкыларының күжү-биле «Кожалар» деп шиини белеткээш, төп суурнуң чонунга көргүскен. Аныяктарда Ш. Хертек, Х. Севеш, Х. Марат, башкылардан Х. Серенмаа, С. Дадар-оол, И. Докпаш дээш, бот-тывынгыр уран чүүлге идепкейлиг, талантылыг кижилерни хөйну адап болур.

Колхоз мал ажылдыг. Ам сиген кезилдези чоруп тур Аныяктар ында калбаа-биле жип, шефтээшкиннерге барып рар. Тус-тус фермаларда, бриг ларда сиген кесчип турар ан тардан аңгыда, мал чеми бе кээринин тускай комсомолчу-а яктар звенозун 17 кижилиг дыр тургускан бис, олар үргү ажылдап турар.

Бистиң ажылывыста четпе ам-даа хөй дээрзин чугаалаар рек. Лекция, беседа эвээш, к турлуг дыштанылганы таарыл лыг организаставайн турар Аныяктар ортузунда кижизи ге ажылы ам-даа чавыс деңне Моон ужурунда ажыл-херекке рысалга чок, хөй-ниитинин рум-чурумун үрей бээр аныяк жилер база бар болуп турар.

Улуг Октябрьның алдарлыг чыл оюн чедиишкинниг ажылбиле, төлептиг ажы-чаң-б идей-политиктиг бедик деңн уткуур дээш, Кара-Хөлдүң ко молчулары, аныяктары к ниишкинниг ажылдааш, боттар га алган социалистиг хүлээлг вин күүседир дээш бүгү кү салыр.

И. ХЕРТЕК
колхозта комсомол организациязының секретары

ШУУШКАН ЧИНЧИЛЕР-ЛЕ

Агаар-бойдустуң байдалы таарымча чок болганындан сиген белеткели-биле тараа ажаан алышкыны дыка хой районнарда капсырлажы берген. Таңды районнуң чамдык ажыл-агыйларынга база-ла ыңдыг. Ынчалзажок бо чугула кампанияларже бүгү күштү мобилизастап, агаарның байдалын коруп тургаш, сиген болгаш тараа кезилдезин эдлечештир чорудуп турар черлерде ажылдың темпизи чаңгыс-даа хүн кошкавайн турар.

Республиканың эң тараалаң кур чер совхозунуң ажылчыннары каяң хүннерни дүжүт ажаан алышкынынга ажыглап, боранпан чаай бээрге мал чеминиң белеткелин чорудуп турар.

Августуң соолгу хүннериниң бирээзи. Ийи хүн улаштырып келген чаашкын аяскан-даа болза, сооксумаар. «Тиилелге» совхозтуң төп суурунуң бетинде силос салган кижилерге чоокшулап келдивис. Чоорту дөңгелип үне берген силостуң кырында үш тракторнуң ийизи овааны ол, бо талаларындан сүстүндүр баскан, а күштүг «С-100» келген машиналарның соондан терепчилээш, силостуң кырынче үндүр сөөрткен тур. Силос сөөрткен ЗИЛ-дериң кээп турары кызыгкыйыг чок.

— Кызылдың № 1 АТА-зындан мобилизацияга чоруткан машиналарывыс-тыр. Эр-хейлер! Кээп турар машиналарны көрүңдерден, шуушкан чинчилер-ле!—деп, бистиң кады чоразывыс «Тываның автоорук транс» бүдүрүлге каттыжышкынының инженери эш Иконников магадап чугаалады.

Овааларттынган силостуң чанында аныяк уруг чолаачыларның сөөртүп келген силозун даңзылап, оларга нарядты бижээн олур. Мал чеми белеткеп турар бригаданың учётчиги Арана Ховалыгның ажылы база-ла чай чок, чолаачыларның кылган рейс бүрүзүн даңзылаар болгай. Чеже хире силос салдынганын база мобилизацияга келген чолаачыларның канчаар ажылдап турарын Ховалыгдан сонуургап айтырарывыска:

— Ийи муң ажыг тонна силосту салган. Чолаачыларның ажылдап турары эки. Мында трактористерден ангыда, колдуунда шефтеп келген улус-ла болгай бис, чамдыктарывыс эки-тура-биле келген—диди.

Шынавыла хандыр чугаалажы бээривиске, силос салышкынынга Кызылдың чолаачылары болгаш сургуулдар колдап ажылдап турар болду. Учётчик Арана Ховалыг Омскиниң күшкультура институдунуң үшкү курузунуң студентизи.

— Тос айның ортан үезинге чедир ажылдаап, өөренип чоруптар мен — деп Ховалыг чугаалады.

Ол эразында совхозта барган автобригаданың бригадири Степан Тихонович Абрамов база чедип келди. Эрткен айның 17-де совхозта келген автоколоннаның машиналарын он-он кылдыр үскеш, ону удуртуп баштап чоруур бригадирлерни чолаачыларның иштинден томуйлаан. Коммунист эш Абрамовка удурткан бо бригаданың чолаачылары келген хүнүнден эгелээш чаңгыс-даа хүн үэүктел чок бир демниг ажылдап келген. Каяң хүннерде комбайнардан тараа сөөртүп, агаар бойдустуң байдалы бакшырай бээрге мал чеминиң белеткелинге ажылдап тургаш, совхозтуң белеткезе чогуур силозунуң хой кезиин сөөрткеннер.

— Бистиң бригадавыстан кымны эки, кымны кошкак ажылдап турар дээр боор. Бир денге-ле хөделип турар улус бис. Кежээ келгеш санап көөрге 1—2 рейс карышкактыг болур. Чежени силостаанывысты зоотехнигивис билир кижи—дээш, силос сөөрткен машинадаг дүшкен херээжен кижини кыйгыра берди:

— Валентина Ивановна! Бөгүнге чедир чежени сөөрткенивисти санай каапкаш, дүштеп алыр бис бе?

Совхозтуң бода мал талазы-биле зоотехниги эш Гончарова блокнодун үштүп алгаш, санаан-даа чүве чок дораан тайылбырлай берди.

— Төп ферма чоогунда ийи кезек кылдыр 2800 тонналы салдывыс, мында муң тонна чоокшулай берген, даарта бо участокту төндүр кезиптерге база чүс тонна немежир. Бода малга 3700 тонна силосту белеткээр планныг бис. Ол ам безин ажыр күүсеттинген-дир — дээш, бисти долгандыр чыглып келген чолаачыларны эргий көрүп:

— Кыжын ижер сүдүцерни белеткеп алган улус тур силор ийин, чолаачылар — деп, баштактанды.

— Зоотехниктиң чугаазы шын. Бо силос-биле инектерни азырап тургаш, совхозтуң саанчыларының сагган сүдү Кызылга келир-ле болгай — деп, мобилизацияга келген чолаачыларның биредээзи коммунист эш А. Байыр-оол немеп кагды.

Чолаачыларның хүнде ажыл нормазын канчаар күүседип турарының дугайында саналшкынны зоотехник-биле бригадир база кылдылар. Бир машинаның хүнде нормазы 7 км черте 40 тонна чүктү сөөртүр. Ынчаарга силос кезип турар черден маңаа чедир 4 км. Машинаның хүнде кылган рейстерин ооң тоннажынга көвүдедип тургаш үндүрерге хүнүң нормазы 115 хуу күүсеттинип турар болду. Кижи бүрүзүнүң холга алыр төлевири база-ла санаттынды.

Бо бүгүнү чолаачыларга болгаш силос салышкынында ажылдап турар кижилерге тайылбырлап бергеш, зоотехник Валентина Ивановна Гончарова:

— Бисте келген чолаачылар хой үүлеин будурүп, улуг дузаны көргүзүп турлар. Оларның эки ажылдап турарынга бистиң улуу-биле өөрүп четтиргенивисти Кызылдың удуртур албан, организация черлеринге, чолаачыларның келген организациязының даргаларынга дыңнадып көрүңер —деп чугаалады.

Дүүш соонда дедир чоруп ора база-ла демги бригадавыстың чоогу-биле эрттивис. Кедээниң тараажыларынга дузалажыры-биле келген коммунист эш Абрамовка удурткан бригаданың чолаачылары хүндүсүү ышкаш изиг түлүк ажылдаан турлар. 4 километр черде удур, дедир шуушкан машиналарның баразының өөрге мунгаш хендирде дизин каап чинчилерни шууткансыг.

С. МААДЫ,
«Шынның» тускай корр.

АЖЫЛ-ХЕРЕК, САЛГАН СОРУЛГА

Совет эрге-чагырганың чартык үүс чылының байырлалын чедиишкинниг утнуур сорулга-биле Өвүр районнуң культура ажылдакчылары элээн ажылдарны кылып чоруткан.

Район төвүнде 35, Солчурда 25, Торгалыгда 30, Чаа-Суурда болгаш Саглыда 20-20 кижи составтыг уран үүл болгумнери доктаамал ажылдап турар. Ында янзы бүрү профессиялыг кижилер хаара туттунган. Колхозтар төптеринде болгаш «Торгалыг» совхозта ырның, танцының, шиниң, хылдыг хөгжүмнүң болгумнери ажылдап турар. Ол ышкаш районнуң Культура бажыңында национал хөгжүмнүң, хылдыг хөгжүмнүң, ырның, танцының, шиниң болгумнери ажылдап турар. Октябрь айдан эгелеп баянистер болгумүн районнуң Культура бажыңынга ажыдарын планнап көрүп турар бис.

Бистиң районда уран үүлдүң хөгжүлдезиниң көскү көрүнчүү болза, бо чазын Кызылга болуп эртжен, 50 чылга турасчаатканың республиканың уран үүл көрүлдези болган. Аңаа бистиң районнуң шилиндектери 3-кү черни эзлеп, шаңнал, макталга кирген болгай. Ол ышкаш 1966 чылдың октябрь айда болуп эрткен республиканың агиткультбригадаларының көрүлдезинге районнуң «Чадаган» аттыг агиткультбригадазы бирги черни эзлеп, Улан-Удэ хоорайга болган көрүлдеге барып киришкеш, бирги черниң дипломун чаалап алгаш келген. Амгы үеде «Чадаган» аттыг агиткультбригада район иштин кезип, сиген бригадаларының төптеринге, фермаларга, малчыннарга солун программалыг концертти көргүзүп чоруп турар. Агиткультбригада-биле катай лектор, эмчи, баш таарыыр кижилер чоруп турар.

Районнуң Культура бажыңының ажылдакчыларының удуртулгазы-биле чылдың эгезинден тура бо хүннерге чедир Хандагайтының уран үүл болгумүнүң киржикчилери районнуң ажыл-ишчилеринге 74 концерттерни бараалгадып көргүскен. Ооң иштинде бот-тывынгыр авторлар Тюлюш Опар-оолдуң «Самыын», Тюлюш Хунан-Караның «Хамнаашкынның хөөйлу дүрүмге дүүшпези» деп шиилерин белеткеп тургусаш, районнуң ажыл-ишчилеринге көргүскен. Хүн келген тудум-на бисте уран-үүлге салым-чаяанныгларның саны өзүп турар. Оларның чижээнге О. Тюлюштү, Т. Хунан-Караны, Д. Лааны, Лаа Донгакты, К. Шулууну, О. Барыңмазаны болгаш оон-даа өскелерни адап болур.

Амгы үеде район төвүнде болгаш көдээ клубтарда кудумчу, квартал концерттериниң көрүлдезин чорудуп турар бис. Ол көрүлдений кол сорулгазы—50 чылдың байырлыг концертинге киржир талантылыгларны шилип тывары. Бо көрүлдеге бирги черни алган квартал, азы кудумчу концерти 50 чылдың байырлыг концертинге бүрүнү-биле киржир эргени чаалап ап, шаңналга кирер.

Район төвүнде ам ийи кварталдың көрүлдези эртип турар. Квартал концертиниң көрүлдезин сентябрь айның бирги чартынга чедир дооскаш, 50 чылдың концертин сентябрьның ийиги чартыынан эгелеп белеткээрин планнап турар бис. Ол ышкаш район төвүнге Кызылдың «Чечек» деп ыры-танцы ансамбли хевирлиг 50 кижи составтыг хой үнүг, улусчу ырының балүүн тургузарын база көрүп турар бис. Бо ажылды кылырынга ам район төвүнге ажыттынар музыка школазының башкылары биске боттарының дузазын чедирерлер. Ам бо хүннерде районнуң Культура бажыңының септелгези чоруп турар болгаш оттулар үүл колдуу дүжүрттүнген.

З. МОНГУШ.

ДАШТЫКЫДА

Мурнуу Вьетнам ХНФ-ниң съездизи

ХАНОЙ. (СЭТА). Мурнуу Вьетнамның Хосталгазының национал фронтузунуң онза съездизи Мурнуу Вьетнамның Хосталган районнарының бирээзинге болган. Ону ХНФ ТК чыылдырган.

Съезд Мурнуу Вьетнамның Хосталгазының национал фронтузунуң политиктиг программазын чугаалажып көрген болгаш үүлдүг деп санаан. Хосталганың национал фронтузунуң ТК-ның Президиумунуң даргазының оралакчызы болгаш ТК-ның чиңгине секретары Хюнь Тан Фат политиктиг программаның төлевилелининг дугайында илеткелди кылган.

Хосталга агентилелдиң дыңнадыын барымдаалааш, ВИА агентилелдиң дамчыдып турары болза, август ортан үезинде болган съездиниң ажылынга фронтунуң ТК-ның бүгү кежигүннери, политиктиг партияларның, массалыг организацияларның, янзы-бүрү национал, чүдүлге бөлүктериниң, ХНФ-ниң Чепсектиг күштеринин командылалының төлээлекчилери болгаш өскелер-даа киришкен.

Хосталганың национал фронтузунуң ТК-ның даргазы Нгуен Хыу Тхо илеткел кылгаш, америк агрессорларга болгаш оларның чалчаларынга удур демиселге Мурнуу Вьетнамның Хосталга чепсектиг күштеринин болгаш улузунуң чедип алган чедиишкиннерин анализтээн. Бүрүн тиилелгени чедип алыры-биле Мурнуу Вьетнамның Хосталга чепсектиг күштеринин болгаш улузунуң мурнунга чаа сорулгаларны Нгуен Хыу Тхо салган. Съездиниң киржикчилери Нгуен Хыу Тхонуң илеткелин база чугаалажып көрген болгаш үүлдүг деп санаан.

Мурнуу Вьетнамда тулчуушкуннар

ХАНОЙ. (СЭТА). Мурнуу Вьетнамның Хосталга армиязының Куангчи можунуң соңгу талазында дайылдажып чоруп турар дайынчылары ол районда элээн каш америк баазаларны ракета-артиллерия-биле боолаан.

Хосталга агентилелдиң дыңнадыын барымдаалааш, Вьетнам информас агентилелдиң дамчыдып турарыбиле алырга, боолаашкынның түңнелинде Донгхта чүгле чаңгыс баазага безин 360 шериг албанныгларын өлүрген болгаш балыглаан, ооң иштинде 300 американнар бар болган, бензин шыгжаан дөрт складтарны буза девискен, элээн каш самолёттарны болгаш вертолёттарны бертиндирген, а ол ышкаш шериг дериишкиннеринге улуг когаралды чедирген.

Мурнуу Вьетнамның патриоттары демилитаризастаан зонаның мурнуу талазынче 60 километр ырак турар Пхубайда америк далай чадаг шеригниң лагерин база боолаан болгаш 45 америк шериг албанныгларын сандан үндүрген.

Совет улуска байыр чедириишкини

КАРАКАС. (СЭТА). «Улустар дарлаттырган массаларның национал болгаш социал хосталгазы дээш деминелди чорудуп турар Латин-америка дипте — Боливарның төрээн чуртунда бистер Октябрьның социалистиг Улуг Революциязының 50 чыл оюнга байыр чедирип турар бис» деп, Венесуэланың Ажылчы чоннарының чаңгыс аай төвүнүң секретары Крус Бильегас СЭТА-ның корреспондентизинге медеглээн. Октябрьның юбилейиниң чоокшулап келгени-биле холбаштыр хой болүк ажылчыннарның байырлыг чагаазынга төптүң удуртукчузу Совет Социалистиг Республикаларның Эвилелининг улустарынга байырны дамчыдарын дилээн.

«Марксизм-ленинчи идеяларны амыдыралга боттандырарынга СЭКП-ниң чедип алган кайгамчык чедиишкиннеринге байыр чедирип турар бис. 1917 чылдың чаныш-сыныш чок большевиктеринің дугайында тураскаалды сактып, кадагалап чоруур бис. Оларның үлегери сорук киирип, идегелди күштелдирип турар. Социализминиң чайлаш чок тиилээринге бисти ол үлегер бүзүредип турар, чүге дээрге бистиң үениң коллужур-дузазы ол-ла болгай» деп, Крус Бильегас чугаалаан.

Совет эртем-техниктиг делгелге

БУДАПЕШТ. (СЭТА). Совет Эвилелиниң эртем-техниктиг чедиишкиннериниң делгелгези Будапештиде ажыттынган. Моон-биле холбаштыр совет чазак төлээлери Венгрияда чеде берген. Төлээлерниң составы: ССРЭ-ниң Министрлер Төвүлелиниң Даргазының оралакчызы, Эртем болгаш техника талазы-биле Күрүне комитединиң даргазы В. А. Кириллин (төлээлерниң баштыңы), эмчи-космонавт Б. Б. Егоров, академик М. А. Лаврентьев.

Делгелгеде 150 ажыг совет эртем алган черлери болгаш будүүлгелер совет эртемниң болгаш техниканың чаа чедиишкиннерин көргүзүп турар. Делгелгеде каш-каш муң делгиирлерни делгээн, ооң иштинде чедирикчи ракета болгаш «Восток» дээр космос корабли бар.

Делгелге ажылдап турар хүннеринде совет эртемденнер Совет эрге-чагырганың 50 чылдарының дүргүзүнде совет эртемниң болгаш техниканың чедиишкиннериниң дугайында он-он лекцияларны Венгрияның хой хоорайларында барып көрүүр. Венгрияның киностеатрларында болгаш телевидениеге совет эртем-техниктиг фильмнерни көргүзерин организастаар.

«Бо костюмнерни» 18.500 ооктерден «даараан». Ынча дээниниң ужуруи бодаарга, бавар-чехословак кызыгаар кавызында барыын-герман Бөрнау сууржугаштың бүгү чурттакчылары шак ындыг хептиг чорза чоруур дээн уткалыг. 2000 кижи чурттап турар ол черде ооктер будүрер 30 фабрика бар.

Кейстон — СЭТА-ның фотозу.

АКШ-тың политиктиг чаа күштериниң съездизи

ЧИКАГО. СЭТА-ның корреспондентилери А. Порожин биле Ю. Романцов оларның дамчыдып турары болза:

Чикагога Американың политиктиг чаа күштериниң национал съездизи массалыг митинг-биле байырлалдыг байдалга ажыттынган.

Съездиниң делегаттары болгаш аалчылары — 4.000 ажыг кижи «Колизеум» дээр спорт ордузунга долдур олурупкан. Вашингтоннуң амгы угланыышкынынга удур Американың депшилгелиг янзы-бүрү агымнарын каттыштырар, АКШ-та политиктиг шимчээшкинниң организастыг хевирлерин дилеп тывар, 1968 чылда соңгулда мурнуңуң кампаниязының үезинде политиктиг демиселдиң арга-методтарын ажылдап кылыр талазыбиле оралдажыышкыннарны боттарының үүлдүгүнүн көрүп турарын илергейлээри-биле олар чыылган.

Делегейниң Нобелевск шаңналының лауреады Мартин Лютер Кинг, негрлерниң эргелери дээш сураглыг демиселчи Дик Грегори, «чаа политиканы чорудар дээш национал конференциянның» удуртукчузу Уильям Пеппер оларның болгаш оске-даа ораторларның медеглелдерин митингиниң киржикчилери диңмиттиг адыыш часкаашкыны-биле уткаан.

«Бистиң чуртувустуң мораль байдалы дээш ниити дүвүреп турар болган ужурувуста бо залга чыылган бис. Бистиң идегелдеривис берге байдалга таварышкан, а алыс күзелдер база сандараан деп чүвени ам миннип турар бис. Улуг ниитилелди тургузар дээр аазаашкын хүл-ыйбаландыр эстей берген» деп, Кинг чугаалаан.

Америк ниитилелде реакция, расизм, милитаризация нептерээн. Вьетнамда дайын Америкада реакцияның күштерин улам быжыглап, хораттан шериг-үлетпүр комплексизин күштелдирген дээрэни оратор үргүлчүлеп чугаалаан.

Киингтиң ооң ыцай чугаалааны болза, Америка амыдыралды дорайтаткан, бүгү делегейни ядролуг халаптың айылынга тургускан, американнарның национал эрге-ажыктарын болгаш мораль принциптерин бүгү делегейниң мурнунга көзүлдүр бужартаткан. АКШ-тың Вьетнамда дайынын «халаптыг авантюра» деп айыткаш, Кинг ону доп-дораан соксадырынче америк чазакты кыйгырган.

«Бир эвес америк улустуң идегелдерин моон соңгаар-даа тоомча чок көөрүн үргүлчүлээр болза, чаагай сеткилдиг кижилер 1968 чылда соңгулданы дайын дугайында санал алышкыны кылдыр хуулдурар ыңдыг байдалды чуртта тургузар ужурлуг. Милитаризмден адырлыр аргазы чок болгаш бисти чаа делегейни тургузарынче эвес, а олүмүнү айылынче апар чоруур ыңдыг кандидаттарны америк улус бууру шавар ужурлуг» деп, Кинг демдеглээн.

АКШ угаан-бодал талазы-биле өлүмче улам чоокшулап, хөй хөрөнгилерни дайын сорулгаларынга тотчеглеп турарын Кинг американнарга баш бурунгаар сагындырган.

Ооң дараазында чүве чугаалаан Уильям Пеппер америк улустуң эрге-ажыктарын тоомча чок көрүп турары дээш, негр улустуң тура халышкынының киржикчилеринге удур кара туразында араатанзыг аажылаашкыны дээш, чөптүг эвес корум-чурумну деткип турары дээш, американнарны хөреңгиттеннерге болгаш ядыларга ылгап турары дээш АКШ-тың чазаан буруудаткан. Алызында баргаш «АКШ-тың социал, экономика болгаш политиктиг чаа системазын» тургузарын чедип алыр дээш бүгү кижилерни организастаарынче съездиниң киржикчилерин ол кыйгырган.

Дүн ортузунга чедир үргүлчүлээн митинг патриотчу болгаш улусчу ырларны күүседири-биле доозулган.

Сентябрь 1-де делегаттар Американың политиктиг чаа күштерининг перспективаларын чугаалажып көөрүн, ниити платформаны ажылдап кылырын болгаш резолюцияның төлевилелин белеткээрин эгелээн.

Кыдатта болуушкуннар

Пекинде хүндүс, дүне-даа барабаннар диңмирээн, хунвэйбиннерниң болгаш цзаофаньчыларның колонналары чыскаалып алган, кудумчуларда чоруп турар. Ында бооп турар хөй санныг митингилерге ораторлар боостаазы тунгуже алгыржып турар. Бажыңнарның ханаларында, херимнерде болгаш тускай тургустунган самбыраларда лозуңнар болгаш даңзы баолар долган.

Пекинниң «революстуг комитединде» чыышчыгаштар үргүлчүлевишаан. Ол комитеттиң бажыңының чанында мөөңнешкен хунвэйбиннер Гао Ян-Вэнь, Чэнь Эр-дун оларны болгаш чайгылыш чок маоцзэдунчулар болурунга четпес кылдыр санаткан кижилерни комитеттен «сөөртүп үндүрериң» негеп турарлар. А чазактың албан кылыр черн тургар Чжунаньхай районда хунвэйбинчи плакаттар Лю Шао-ци, Дэн Сяо-пин, Тао Чжу оларны болгаш «Мао дарганың шугумунга» удурланган дээш бууруудаттырган оске-даа чамдык кыдат ажылдакчыларны «сөөртүп үндүрериң» негеп, кыйгырып турар. «Культура революциязының керектериниң талазы-биле бүгү-шериг болүүнүң» даргазы Сюй Синь-цяньны, а ол ышкаш оске-даа чамдык шериг начальниктерни болгаш политкомиссарларыны тудуп бээрни хунвэйбиннер база негеп турар.

Көдээде дүшкүүрлүг байдалдың дугайын можу солуннарының дыңнадыглары хереченип турар. Чоокта чаа «Ганьсу жибао» солун бодунуң «чаа төрүттүгнең» дугайын медеглээн. Ол солуннуң мурнундагы редакциязын «Мао дарганың шугумунга» удур демисешкен дээш бууруудадып турар. Ганьсу можуда байдалдың дугайында айтырыгны «шиитпирлээр» сорулга-биле «Мао дарга үш документиге» ат салган дээрэни солун база дыңнаткан. Эрткен чылда Ланьчжоу хоорай районунуң болгаш бүгү можунуң цзаофаньчыларының чедип алган дээр «улуг тиилелгелерин» ол документилерде түүлдүгээүнүшкүн-биле үнелеп көрген, а ол ышкаш «төөн үзелдиг» бис дижирлерни деткиир талазы-биле Ланьчжоу гарнизоннуң шериг кезектериниң хөделиишкиннери «шын» болган деп демдеглээн дээрэни солуннуң мурнуку түүлүнде чугаалап турар. ККП-ниң можу комитединде Ван Фэн баштаан «кап санныг ревизионистер» «ам-даа туюлунга чедир узуткаттынмаан», «туюлунга чедир дүжүр оттаттырбаан» деп мурнуку түүлде мооң-биле кады айтып турар. Ук солун Ганьсу можуда Мао Цзэдуннуң дайзыннарының «удур шаан халдаашкынынга» хомудап, аңаа можунуң «революстуг комитедин» тургузар дээш демисежиринче кыйгырып турар. Ол-ла солуннуң дыңнатканы-биле алырга, можунуң партия комитединиң мурнудагы удуртулгазынга удур хөй муң кижи киржикчилиг митинг Ланьчжоуга болуп эрткен.

Ляонин можуда (Соңгу-Чөөн Кыдат) үнүп турар «Ляонин жибао» солун армияга деткидип алгаш, «демиселдиң чидиг хылыжын» партияның мурнундагы Аньжань хоорай комитединге болгаш Аньжань металлургия комбинадының Ван Хэ-шоуга баштаткан мурнундагы парткомунга удур утландырар деп, Аньжань хоорайда цзаофаньчыларны кыйгырган. «Культура революциязының» организакчыларының ол дугайында хүлээп алган шиитпирин Аньжань улуг үлетпүр төвүнүң районунда мурнундагы партийжи удуртулгага «эң аар согуг» болгаш «үзе шииткен шииткел доктаал» болур деп солун айтып турар.

Цзилинь можуда «төөн үзелдиглерни деткиир» талазы-биле шериг кезектериниң «чамдык четпестери болгаш частырыгларының» дугайны Соңгу-Чөөн Кыдатта үнүп турар «Цзилинь жибао» солуннуң мурнуку түүлүнден балдинген. Ында шериглер Мао Цзэ-дуннуң бөлүүнге тура чок кижилерни деткээни магат чок. «Цзилинь жибао» солун ККП-ниң Цзилинь можу комитединиң бирги секретарының хүлээлгезин күүседип турар Чжао Линьге удур калбак кампанияны эгелээн болгаш «Мао Цзэ-дуннуң идеяларын мырыцай көөр хөөн чок турган», «Мао Цзэ-дуннуң идеяларынче калчаалыг халдаашкынны» кылып турар дээш ону бууруудадып турар.

Парлалганың дынналыгларындан ап көөрге, Мурнуу Кыдатта Гуйинь хоорайның районунга августуң сөөлгү он хонуунда «политиктиг шыңгыы болуушкуннар» болгулаан. Чүл дээрге, «партияда эрге-чагырганы эжелеп алган кижилер» диткенер Гуйчжоу можуда маоцзэдунчуларның тургускан «революстуг комитединге», ону деткээн шериг кезектеринге болгаш цзаофаньчыларга удур демиселче ажылчыннарны организастаан. «Синь Гуйчжоу бао» солуннуң бижээни-биле алырга, ол демиселдиң организакчылары «Гуйчжоуга ийиги улуг халап хоозуралды тургузарын» оралдашкан. Гуйинь-га маоцзэдунчулар ККП-ниң мурнундагы можу комитединиң секретарылары Цзэ Ци-юнь, Мао Чунь-тин оларга болгаш партияның еске-даа удуртукчуларынга удурландырган «демиселдиң митингизин» организастап, оларны Лю Шао-циниң Гуйчжоу можуда «агентилери» деп чарлаан.

Чурттуң чөөн талазында, Чжэцзян можуга сөөлгү хүннерде кичээгейниң төвүнде чоокта чаа Вэньчжоу районга болган болуушкуннар туруп турар. Аңаа «Вэньяньцзуң» дээр организация, «Чжэцзян жибао» солуннуң бадыткааны-биле алырга, партия ажылдакчыларының удуртулгазы-биле тус черниң маоцзэдунчуларын «чылча шаан» турган. Ол халдаашкынның түцелинде кижи талазы-биле когаралдар бар болган. Чүгле шериглериниң киржилгезиниң ачызында Мао Цзэ-дуннуң талалакчылары байдалды боттарынга ажыктыг кылдыр өскертип алыр аргалыг болганы солуннуң дыңнадымынан балдинип турар.

Уханьда (Төөн Кыдат) «ухань кампалал районун» тургускан дугайын чарлаан. Ол районнуң штавы ук районда Мао Цзэ-дуннуң дайзыннарын «калбаа-биле шүгүмчүлээрин» улам дыңнадар соруга-биле төвүлел хуралды цзаофаньчы организациялардың удуртулгазы-биле кады эрттирген. Мао Цзэ-дуннуң Ухань районда дайзыннары «ам-даа салдарын чедирип, күштүг болган удур шаан халдаашкынны чорудуп, соңгуну таварыштырарын» бодап турар деп чүве солуннуң дыңнадымтарындан балдинип турар.

Шанхайда маоцзэдунчуларның контрольдан турар радиозунуң дамчыдыын барымдаалааш, даштыкы корреспондентилерниң дыңнатканы болза, чоокта чаа Мао Цзэ-дуннуң «улуг дужаалдыг ийи дайзынын» Шанхайга болган ажык суд чорудулгазынга азып өлүрер деп шииткен. Суд болган соонда дораан-на оларны азып өлүргенин радио дыңнаткан. Азып өлүртүр кылдыр шиитпирген ол ийи кижи КУР-нуң даргазы Лю Шао-ци-биле шуут харылзаалыг турган дээрэни радио база дыңнаткан.

(СЭТА, август 31).

1967 ч. Сентябрь 3.
ШЫН
3-КУ АРЫН

Кескен сиген, салган сараат

Комсомол райкомунуң чиик машиназы эртеш кончуг Улуг-Хем унунда паромга хап келгеш, үш-дөрт удаа медээлепкен. ВЛКСМ-ниң Улуг-Хем райкомунуң секретарының ажыл хүнү ынчаар эгелээн.

Хая-Баарындан ырак эвесте «Күшажылдың хостуу» колхозтуң комсомолчу-аныяктар бригадазы колхозта мурнакчы. Ол бригаданың төвү болгай: кызыл тук хатка кинеээн, лозуңнарны, агитчуудусту, «Тываның аныяктары» солунну кудумчудай тудуп каан шеверги майгынпар араазында коскү черлерде асылаан. Лозуңнарның өзүү база сорук киирикчи: «Комсомолчулар! Юбилейлиг чылда ниитиниң малынга четчир чемни белеткээлиңер!», «Эйлиг-Хемниң оглу-кызы эткен сөөзээлэрлер!» деп бижээш сиген, чүүк-бүрү белеткээр планнарын бижип алганнар. Ында волейбол шөлү база бар, аныяктар ажыл соонда чаа ойнап турар.

Ук бригада он хонуктуң түцелинде 119 тонна сигенин, 16 тонна будук-бүрүнү белеткеп, чарышка тиилээчи болгаш колхоз баштаар черниң шилчир кызыл тугун болгаш 50 рубль акша шаңналын чедип алган. Бо шалыпчы он хонукта Бичеоол Дайынчы, Ранса Күдер-оол, Ховалыг Ногаан-оол, Кыргыс Папаш-оол, Кеш-оол Сандаков олар онза шалыпчын ажылдааннар. Эйлиг-хемчилер ынаан-ла эр-хейлер. Дүүн чаа маңаа концерт коргүскен агитбригаданың киржикчилериниң мынчаар ырлажып турары-ла шын:

Эзир куштар ужуп келгеш,
Эзэнивер Эйлиг-Хемим.
Эткен соске ээ болур
Эрес төлдүг Эйлиг-Хемим.

Бо бригадада 48 аныяктар ажылдап турар. Оларның улуу-ла бо салбырда партия эге организациязының секретары Түлүш Ырбаан-оол. Хып дээн аныяктар ажылдап турда холу тудунгур, хогуг болбайн канчаар: «Че!» дээш ажылдан кириптерге, ажыл-иш бүдүнгүр-ле. Оларның аразында кымнарны чок дээр: Улан-Удэ хоорайда өөренип турар студент Лиза Түлүш, башкы Дамдың Март-оол болгаш оске-даа. Эйлиг-хемчилер түгле ажылгыр эвес, уран үүлге, спортка салым-чаяанныг аныяктар.

СЭКП ТК-ның «Октябрь революциязының 50 чылынга» Тезистерин сингенчилер неделяда ийи катап өөренип турар. Лектор-агитатор К. Доңгур-оол, Д. Март-оол, О. Дандар-оол, Ч. Кара-оол олар онаашкан темаларын дыңнакчыларга билдингир, амыдырал-биле холбаштыр тайылбырлаарын оралдажып турар. Эйлиг-Хемниң агитаторлары 439 кижиге Тезистерин өөредип, лекция-бееседаларны помчаан. Олар чуртта болгаш даштыкыда байдалдың дугайында бееседаларны база кылып турар.

Октябрьның чаартылгалары кодээниң ажыл-ишчилерин чаа-чаа күш-ажылчы тиилелгелерже сорук киирип турар.

М. БИЧЕ-ООЛ,
колхозта ВЛКСМ комитединиң секретары.

—⊙—

Сезен хуу

Барыын-Хемчик районда «Барлык» совхозтуң Хөнделең салбырының ажыл-ишчилери мал чеми белеткээрин масеалыг чорудуп турар. Ам хүннерге чедир бо салбыр 00 тонна сиген белеткээр планының 0 хуусун сарааттап алган.

Салбырның малчыннары мал чеми белеткээрин черинче шупту киргеп. Хойжу Бичеоол 10 тонна сиген белеткээр алган. Хойжулар Бо-Хомушку, Күжүгет Чалаа, Күзүгет Биче-оол олар боттарынга хүлээлгени алза-даа, мал чеми белеткээрин үүлдүүлеп турар. Хөнделеңде, Кызыл-Тайгада сарлык фермаларының ажылдакчылары сиген кезилдезинең а-зын чорудуп турар. Кызыл-Тайга фермазы сөөлгү 5 хонукта 15 тонна сиген кылган.

Х. КЕСТИКЕЙ.

Мурнунда

Барыын-Хемчикте «Шекпээр» совхозтуң салбырларында мал чеми белеткээри шапкын чоруп турар. Ам үеде совхозта муң алды чүс ажыг тонна сиген сараатталганы. Совхозтуң үшкү салбырында сигенчилер эң хой. Өөреникчилер улуг кижилерге дузалажып турган, 50 тонна будук-бүрүнү белеткээн.

Мал чеми белеткеп турар механизаторлардан К. Монгуш, Э. Ооржак, Ө. Ооржак олар хүн нормазы 130—140 хуудан кудулаттайн турлар. Салбырлар аразында калбарга сопиалистиг чарыштың бирги чрин, мурнуку хевээр, Доң-Терезин салбыры эзлевишаан.

Чогаадыкчы интеллигенция дугайында

БОДАЛ, ЧҮТКҮЛ, ХАРЫЫСАЛГА!

Тыванын чурукчуларынын хүрээлеңинге база бир мергежилдиг кижи немешкен. Од болза Москвада күрүненин Суриков аттыг чурулга институдунун доозукчузу Иван Салчак.

Аныяк оолдун чурулга уран чүүлүнге өөренир күзел, чүткүлү бичиизинде-ле эгелээн. Тыва кадрларны белеткээриниң кол баазазы — Кызылдын № 2 школазынга өөренип тургаш, Иван Салчак комсомол, пионер ажылынга идепкейлиг киржип, хана солуннарның, агитхүүдустарның, «чаңыктарның» чурулга каасталгазынын кылырынга салым-чаяанныын көргускен.

Школачы чылдар биладиртпейн эрткен. Амыдыралче делгем оруктүн база бир школазы — Совет Армияның хүрээлеңинге албан эрттирип тургаш, Иван чурулгага хандыкпылын улам бижыглаан. Од — Ыраккы Чөөн чүкке бир шериг келээнин клубунуң каастаашкынын кылып тургаш, алдарлыг шүлүкчү А. Твардовскийниң «Василий Тёркин» деп поэмазындан төрүттүнген «Чаңсар аразында» деп чурукту дүжүрүп чураан, бедик макталды алган. Солдат өөрү, командирлер ооң чурукчу мергежилге өөренип алырын сүмелеп, чедиишкинин күзеп турган.

Өөренирп — кажан-даа орайтавас. Ынчалза-даа Иван Свердловскиниң чурулга училищезинге кирер экзаменин тергиин эки дужаагаш, беш чыл иштинде ортумак эртемнин чурукчузу атты чедип алган. Аныяк чурукчу Тыванын ном үндүрер черинге ажылдан тургаш, тыва тоолдар, уруглар номнары, «Улуг-Хем» альманахтың чурулга каасталгазынга коскү базымны кылган. Дыка хөй литератураларда ооң чураан чуруктарын номчукчулар үнелел-биле демдеглеп турар. Ийи чыл бурунгаар ол, Бүтүруглар номнарының каасталгазының талазы-биле делгелгеге Тывадан бир-ле дугаар кириишкен.

Эртемнин дээжизин шиңгээдип албаан шагда, чогаадыкчы ажыл кылыры мындыг-ла белен эвес. Чогум-на ооң үжурунда Иван Салчак 6 чыл бурунгаар Москванын Суриков аттыг чурулга институдунга өөренип кирген. Ам—чурукчу-график деп мергежилдин дээди эртемнин алган. Уран чурулганың чажыттарын, ооң байлак эртинезин аныяк оолдун чедип алырынга ССРЭ-нин үлүстүн чурукчузу, академик Кибрик үнелеп четпес улуг дузаны чедирген. Иван ооң удуртулгазы-биле, ооң мастерскаязынга ажылдап турган.

Ам Иван Салчакка сөстен бераэл:

— Юбилейлиг чылда чурттуң дээди өөредилге черин доозканымга өөрүвес аргам чок. Институтту «Мээң Тывам» деп аттыг темага болүк линогравюралар чураш, доостум. Диплом ажылы камгалаарының мурнуу чарында ССРЭ-нин чугула Академиязының делгелге задынга болган чурулга институттарының студентилериниң делгелгезинге кириштим. Ам Кызылда уран чүүл училищезинин чурулга салбырында башкылап ажылдай бердим.

— Институтка өөренип тургаш, чайгы каникулдар үезинде чүнү кылып турдуңар?

— Кодээнин культура одагларынга каасталга ажылдарын кылырын студент чурукчулар отрядтары чорудуп турган. Мен Тыванын, Крымның, Соңгу чүктүң районнарынга барып, клубтарның, библиотекаларның каасталгазын, коскү агитацияны кылырынга үлүүм киривиштирген мен.

— Моон соңгааргы чогаадыкчы планыларны сонуургадып көрүнерем.

— Тывага хамаатты дайынының киржикчилеринге тураскаагаш, од ышкаш республиканың улус ажыл-агыйының янзы-бүрү адырларында хаара туттунган бөгүнгү аныяктар дугайында болук линогравюраларны кылыр мен. Чурукчу кижиниң бийирлери чеже-даа эки болза ханы бодал, чогаадыкчы чүткүл, хууда бедик харыысалга чок болза эки ажыл бүтпес. Ынчангаш белеткед ажылдарын амдан эгеледим.

Аныяк чурукчуга чогаадыкчы чедиишкиннерни күзээп, бийирлериңер бижиттингир болзуу!

ЧУРУКТАРДА: И. Салчактың диплом камгалаарынга кылган ажылдары. «Тацычылар» (үстүнде). «Эзирлер» девиишкини» болгаш «Кадарчылар».

А. АПР.

Моол өңнүк

Совет-моол найырал чыл келген тудум улам бижыын турар. Бистиң республиканың кожазы моол аймактардан алчылаарның келири чаңчыл апарган. Чоокта чаа он ажыг моол өңнүктер каас-чараш Үш-Белдир курортка дыштанганнар. Оларның удуртукчузу, МАРН-ның Успа-Нуур аймаккомунуң секретары эш **Бадамын Пэрэнпадмид** *ам-даа дыштанып турар.*

Б. Цэрэнпадмид чүгле партия ажылдакчызы эвес, аныяк шүлүкчү болгаш журналист кижи. Ооң бижээн шүлүктери, рассказтары, очерктери төп болгаш аймак солуннарынга парлаттынгылаан. Ооң комун 1968 чылда Улан-Баторга үндүрери-биле белеткеп турар.

Ам бистиң номчукчуларывыска МАРН-ның Успа-Нур аймаккомунуң секретары, совет-моол найыралдың аймак ниитилелиниң даргазы чогаалчы Б. Цэрэнпадмидиң шүлүктерин Кыргыс Аракчаа биле Кыргыс Игилдээриниң очулдурганы-биле бараалгаттывыс.

Сөс чокка-ла билдингир...

Олча чок балыктаашкындан «олчалыг» келген балыкчы дугайында баштак чурукту В. Волченко чураан.

УЛААНГОМУМ

Минчи сорлуг Каргыраны
Минчип каастаан хоорайым,
Хандыкшааным, ынакшааным
Кайгамчыктыг Улаангомум.
Янзы-бүрү хөй-ле куштар
Чалгыннарын чайып ойнаан,
Көк-ле далай Успа-Хөлге
Көрнүп мандаан Улаангомум.
Бай-ла чаагай амыдырал
Магаданчыг хөгжүп турар,
Күжүр чонум — арат чонум
Хүннү болган Улаангомум.

ТЫВА КЫСКА

Улуг-Хемге ойнап өскен,
Уран сөстүг, уян үнүг,
Тыва чүрттүг чараш кыска
Дыка ынакшаан моол оол мен.

Үүже байлаң Таңды сынга
Адаанналштыр чараштанып,
Үш-ле-Белдир аржаанынга
Арның чунуп каастандың бе?
Чодураа дег, кара карааңга,
Чойган ышкаш, хөнү сыныңга
Моол оолдуң ынакшылын
Мооң-биле сөглеп тур мен.
Улуг-Хемниң дагларынга
Өткүт үнүң кыңгырадыр,
Уян чүрээм хөлзедир дээш,
Өжегерээн ырладың бе?
Сеңээ чечек түткен хүнүм
Сеткилимден ыравас-тыр.
Эргимим сени — тыва кыстыг
Згимир шагда утпас дээн мен.
Аравысты өндүр Таңды
Моондактап чыдыпса-даа,
Амыраам, сээң ырлааныңны
Моолумдан дыңнап каар мен.

МЗЗҢ ЫНААМ

Эртенгиниң хаяазы дег,
Энерелдиг кысты сени
Зң-не баштай көрген ояр
Зъдим-чүрээм сиңип калган.
Чуртталгамга туяа болган,
Чуруп, бижип ханмас ынаам,
Ийи бистиң ынакшылын
Изиг чайга демейлээр мен.
Ынакшылың, херел ышкаш,
Ырактан-на шонуп кээрге,
Чүрээм мени албадады,
Шүлүүм бижип, сеңнеп ор мен.
Сагыш дойлуп, бодап чорааш,
Сарыым сени шилип алдым.
Зэрем дөлай ханызындан
Эртине шуру тыпканым ол.

Кылымазы чок хылыш-балык

Бо таварылга делегейниң ийиги дайынының төнчүзүнде болган. «Барбара» дээр англи танкер Атлантиканы кежип бар чораан. Ол океанга фашистерниң суг адаа-биле чоруур дайынчы хемелери туруп турган девискээрги танкер оозал-ондакка таварышпайн тайбың чаагай эрткен.

Хеп-хенертен мурнунда хайгаралда чораан кижиниң: «солагай талавыста торпеда келди-ле!» дээн хөлзээзининг үнү үнгеп.

Экипаж дайынчы гайдалче шилчээн. Корабльче конгуг дүрген чоокшулап кел чораан тырыккыланып чоруур чүвениң бараяны улам-на тодарап келген.

Ынчалза-даа частырышкын болбаан, чүгле корабльдиң эгезинге бир чүвениң шак кылдыр моңнаяны дыңналган. Ол дайынчы хеме — торпеда эвес, а конгуг улуг хылыш-балык шаап халдап турардыр дээрзин англичаннар чүгле ынчаш угаан каанныр. Бүдүн чартык метр хире узун үстүккү чаагының сөөгү-биле ол балык танкерниң бир талакы эгезинге чара шаапкан барган. Далайжылар ол дыдыкты дугларын четтиксээнде амдыгы дириг торпеда база катап халдаан. Айыылды чайладыр дээш, далайжылар ону пулеметтар-биле даштап туруп өлүргеш, танкер кырынга үвдүрүп келген. Ооң деңзизи 700 кг ажыг болгаш узун дурту — 5,5 метр болган.

Океаннарда амыдыраа чоруурлардан хылыш-балык бир чүве көргенде бодунуң шаап халдаашкыны-биле эң-не сураглыг. Ооң долганкан эргиниш хевирлиг мага-боду шакта 130 километр дүрген чоруур арганы берип турар. Ынчалза-даа ооң колла чемижи — бичии балыкчыгаштар болгаш океан дүвүнүң янзы-бүрү оонак дириг амытаннары болур. Оон ынай хылыш-балык акулабиле кады китти эмеглежип туруп база өлүрүп аптар. Ол таварылгада хылыш-балык бодунуң чидиг азыыбиле китке шиитпирлиг согугну таварыштырар.

Хылыш-балык далайга чораан судноларже черле үргүлчү халдаар. Ооң халдаашкынындан үрелген судноларның кезектерин Англияда харын-даа бир музей кылдыр делгеп көргүскеп.

Каш чыл бурунгаар Англияның эриктеринге «Леопальд» дээр шериг корабли база ооң халдаашкынындан качыгдаан — корабльдиң кайыдаа талалары дыка хөй ойбактарлыг апарган. Ынчангаш ооң командири радио дамчыштыр дуза дилээр ужурга таварышкан...

Акулаларның шыгжап чораан „чажыттары“

Акула бодунуң чазый хоптаандан кеззөде аштап чоруур болгаш аңаа чүү-ле таваржы-дыр—бодунуң толүн-даа, кандыг-бир айылга таварышкап иштин безин чара тырттырыпкаш, оон халаңайпын келген шөйүндүлерин-даа сыырыптар. Акуланың ишти черле конгуг бижыг, бир эвес ооң чипкен чеми ижиниге хайылбайн барган таварылгаларда безин ол аарзынып тоовас.

Акуланың иштинден черле элдептиг чүүлдерни — почта дамчыштыр чоруткан янзы-бүрү чүвелерни, дарганнаар, ыяш чазаар эт-херекселдерни, суг адаа-биле шоер кабелдериң бүдүн-бүдүн дүрүглерин, ол хамаан чок, бижик парлаар машиналарны безин тыпкан болгулаар. Он тое вектиң эгезинде Англияның шериг кораблиниц экипажының тудуп алганы акуланың иштинге документтилер суккан улуг хааржак чораан. Ол хааржакта документилер—Ямайка ортулук чурттуг бай садыгжы Элиа Мак-Кормик акулалар турмчүүр черден ырак эвеске анган шериг корабливиң сугже дүүп кингрени далайга корабльдер үптээр талазы-биле сургаган дээрбечи Грэхем капитанныц чажыт сүлчээчизин турган дээрзин тодараткан. Ол документилериниц сойгалап илереткени ёзугаар ол садыгжының чинжең, үптекчи чоруу дээш ону азып өлүргеп.

Ийиги делегей дайынының үезинде өлүрткен болгаш дириге туттургулаан акулаларның иштинден матрос борттер, хол боолары болгаш гранаталар-даа тывылгылаан таварылгалар бар. Ынчаарда японнарның саннар ажыглаан тургаш чажыт кылган картазын шыгжаан кад сейфти ажыдар дүлгүүрүг база бир акуланың иштинден тыпкан. Ол чорук Оожум океанга шериг хөделиишкиннериниң үезинде американнарга конгуг дузалаан.

Мону билип алыры артык эвес

☆ *Бир эвес кажан сүттү хайындырып турууларда хүүксүй бээр болза, ону саарбаңар, а чүгле хөөрең хайын бээри билек өске савага же кудуптунар. Ынчан сүттүң хүүксүг чыды билдирбейн баар.*

☆ *Ам янзы-бүрү ногааларны кыжын чемге ажыглаары-биле дузаа белеткеп алыр үе келген. Ынчангаш хамыкты мурнай оларны дузаар савааларже салыш салыр алаар бис. Чайладыр кажан чайлаан, иштi эки арыглаттынмаан савааларга ногаа аймаа дузаарын болдурбас төлээде, мону кылыңар: бир эвес силерниң ногаа дузаар дээн доскаарыңар дүдүксүг чыттые апарган болза, ынаар 2—3 килограмм курлаг чүгайны урупкаш, кырынче изиг сугдан кудуптунар. Оон 3 шак хире болган ол-ла эзилдиришңер-биле дөскаарыңарны эки чүгаш, а ооң соонда арыг сугбиле база катап-катап чуп каапкыңар. Шак ынчалдыр арыглаан савага кандыг-даа ногаа аймаа дузаарыңарга үрелбес.*

☆ *Күс дүшкен. Ынчангаш бүгү чурттакчы чон бажың-балгадын кышка белеткеп эгелей берген болгай. Бир эвес үстүе будүк-биле будаан соңга рамазын, ооң чаактарын, эжиктерни эки арыглап чуур дигиңерге, нашатырлыг спирт (бир литр сугга бир бичии шопулак ишти спирт) холаан чылыг суг-биле чуңар. Сода болгаш саван холуктуг суг-биле соңгаларны болгаш эжиктерни чуурга оларны будаан будук улам деп-дески алаар, а нашатырлыг спирт будаан чүүлге чаймнаннчак өңну киирер.*

СОЛУН ЧҮҮЛДЕР, ФАКТЫЛАР

Ай кырынга айыыл турар бе?

Ай кырынга тыптып кээп болур айыылдардан космонавтарны баш бурунгаар канчаар камгалаарыл?

Бо талазы-биле Ай кырынга метеориттер кээп дүжеринден камгаланырынга Ай кырының тиглерин ажыглаар деп сүмелеп турарларның айынга черле кирбес мен. Чер кырынга улуг метеориттер хаая бүжер, Ай кырынга база ындыг, ол эки. Ынчанмыже аңаа метеориттер дүжер таварылгалар черле турар. Чаштынар өңгуларны чүгле баш бурунгаар ажыглаптар ергелыг болганыыста, олар эки. Метеорит Черниң агаар каъдын эртип чорда, ооң изин көрүп каар болгай бис. Ай кырынга ындыг ис көөр эвес бис. Метеориттиң генертен кээп дүжерин кижи баш бурунгаар угаавылай албас болгаш чаштынар оңгу ажыглап четтиксес. Ынчангаш жен бодаарымга, Ай кырынга өчүге шыгаттынган» шиглиг кээп дээр космос чергелери айыылдыг. Ындыг болганда чаштынар черлер шоолуг-ла дуза болбас: космостан келир будүмел кезекчигештериниң өде халыычалы аажок деп бодаар мен.

Ай кырын эвин эртир айыылдыг деп сөөреткен черээ чок деп чамдык кижилер чугаалаар болгай. Ындыг-даа болга, черле бодап көөрге, ону эвин эртир черекке албаска база хоржок. Ол бүгүнү ака-ла ажыр чүве кылдыр санаар болза, тускай эртемнигилер ол ескертиммес шаптараазынна р ның ажып эртер дугайын бодавастай бээр. Совет космонавт Алексей Леоновтуң космоче делегейге эң баштай үнгенин бодап көрүңер. Ынчан бистиң тускай эртемнигилеривис биле эртемденнеривис хоралыг космос чергелеринден ону камгалаарының бүгү хемчеглерин алган болгай.

Ай кырынга кижи даады-ла чаштынып алган олурар эвес. Шинчээчи болган турар ужурлуг. Ай кырынга үр үениң дургузунда шимчеп чорууру аңаа негеттинер апаар.

Ай кырынга үр үеде ынчалдыр турарынга көнчүг оварымчалыг болбааже хоржок. Ынчангаш төй ондактар таваржып келир деп чүвеки, оон баш бурунгаар камгаланырының аргаларын амдыгаштан бодаза эки. Ай кырынга ындыг ондактар эвээш болза, харын-на эки. Ынчанмыже кижи ону ажып эртеринге белен турар ужурлуг.

Константин ШИСТОВСКИЙ,
физика-математика эртемнериниң кандидады (ПМА).

„Башкылал шүлүглелиниң“ маадырлары ужурашкан

ПОЛТАВА. (СЭТА-ның корр). Шылгарангай башкы болгаш чогаалчы Антон Семёнович Макаренконуң кижизиткен өөреникчилери чорааннар — ооң «Башкылал шүлүглелиниң» маадырлары 35 чыл дургузунда көрүшпейн чораан соонда маңаа кээп ужурашкан. Полтавага Николай Фролович Шершнев (нохда — Колька Вершнев) — ам Амурда-Кожсомольск хоорайда ажылдап турар эмчи, Иван Григорьевич Колос (Ваня Голос) — Мурманск областың Мончегорск хоорайында ажылдап турар инженер-тудугжу, Пантелеймон Григорьевич Плишов (Кузьма Лещий)— Полтаваның бус-биле ажылдаар херексел-дериглер септээр заводунуң дарганы — олар четкилеп келген.

Чыглып келгеннер Днепр хемниң Крюков хоорайында Макаренко музейинге, Семён Андреевичиниң идепкейлиг болгаш өскерлиш чок дузалакчызы — 86 харлыг Елизавета Федоровна Григоровичиге аалдап чораан.

Биезде Горький аттыг, уруглар кижизидер колонияныы турган, Макаренко организастаан болгаш удуртуп баштаан ажыл-агый черинде, Полтава чаңының уруглар бажыңының доруктуруп турар уруглары-биле болгаш кижизидикчилери - биле ол колонияның кижизиткен оолдары чораанларның ужурашканы солун болган.

Ийи чүс чыл ажылдап келген шак

Донның Ворлыкская суурунда В. Д. Пушкарскийниң бажыңын улус жугей дижир. Бажыңның ярээлинге кирип келирге, эңмежок-ла шактар көстү гонуп келир. Олар 70 хире. Оларның шупгузунуң шак көргүүн турары база ылап шын.

Соңуурга кчыкының чыып алган көргүүглеринде — Швейцарияның, Францияның, Англияның, Польшаның, АКШ-тың, Германияның, Япониянын мастерлериниң бүдүрүп үндүрүлгэн чүүл-бүрү маркалыг шактары бар.

База бир „ТУ“

ИЖЕВСК. «ТУ-5Э» деп чаа тепловозту төй айлар дургузунда шенеп келгени чедиишкинниг доозулган. Ону Вьетнамның Демократтыг Республиказының. демир оруктарынга таа-

«Аврора» ховуларже чорупкан

КРАСНОДАР. Сураглыг селекционер академик П. П. Лукьяненконуң тургускан, кузуң тарыыр, чаагай дүжүттүг чаа кызыл-тас сорттары Кубаньның ховуларынче үнупкен. Оларның арасында «Аврора» деп сорт бар. Бо чылын конкурстуг сорт шенелдезинге «Безостая-1» деп сорттуундан 12 центнер төй — бир гектардан-на 66,4 центнер тарааны берген кызыл-тас сортун ол эртемденнигиг алдарлыг ат-биле адаан. Чаа сорт тараның эвээриниге болгаарларга алырынга база дыка шыдамдыг болган. Оон тараа улуг ботқур болгаш хлеб болур эки шыпкыгыг аларга ажыглаар.

Иркутск инженерниң чыып алган көргүүглери

Иркутск чурттуг инженер А. Т. АЛЕЙНИКОВ орус болгаш даштыкы орденнерни, медальдарны, оске-даа шылгарал демдектерин жөөп-жөөп хөвар көргүзүг чүүлдери кылдыр чыып алган. Оон бүгү чыылдазында — муң ажыг демдектер бар. оларның төйү төвгү талазы-биле ажок сонуургаачыг үнелиг.

Петр I хаанның үезинден бээр Россияның шаңнал демдектери — чыыкчының чоргаарланыр көргүзүү. Оларның арасында Петр хаанның 1698 чылда тургусканы Россияның «Баштай одаткан Андрей Сылдызы» деп ордени, 1812 чылдың Аде чурт дайыны дээш «Измаильды алган» дээш, «Севастопольду камгалаары дээш» бо оон-даа өске медальдарны четче тыпкан чыыга бар.

Совет Армияның рек демдектерин чыы дада калбаа-биле киргеп. Оларның араз 1922 чылда үндүр болгаш Советтерниң ге-чагыргазы дээ миссеге шы дайынчыларга турган «Карел зунуң ак сет дайынчыларга» б вар демдек, «Хаса ге тулчуу ш к у н дээш», «Ворошиу аттыг-шериг» деп дектер бар.

Редакторнун ораланчызы
Д. О. БЕГЗИ.

КИНО

СЕНТЯБРЬ 3-ТЕ

«НАЙЫРАЛ»: «15 харлыг капитан» 10, 12. «Улуг хоорай» 2, 4, 5.55, 7.50, 9.45 шактарда.

«КАА-ХЕМ»: «Улуг орук» 11, 1, «Ынакшыл болгаш лимандра» 3, «Маскарад» 5, «Шынаада демисел» 7, 9 шактарда.

«ЕНИСЕЙ»: Уругларга дириг-чуруктар 10, «Кайгамчык Василиса» 11.30, 1.30, «Суд чорудулгазы» («Белый процесс») 3.30, 5.30, 7.30, 9.30 шактарда.

«ВОСТОК»: «Орлёнок» 10, 12, «Фашизмни өөскүтпес» 2, 6, «Аас-кежиин үнелээр херек» 4, «Чүрек өршээвес» 8 шактарда.

ЧАЙГЫ КИНОТЕАТРГА: «Туттурбас өжээн негекчилери» 11, 1, 3, «Ол өлүрер бодаваан» 5, «Черлик ары-чигири» 7, 9 шактарда.

СЕНТЯБРЬ 4-ТЕ

«НАЙЫРАЛ»: «Суг дүвүнче шымныышкын» 10, 12, 2, «Үшкү хаан кайдал?» 4, 5.55, 7.30, 9.30 шактарда.

«КАА-ХЕМ»: «15 харлыг капитан» 3, «Улуг хоорай» 5, 7, 9 шактарда.

«ЕНИСЕЙ»: «Бензин кудар чернин кадыны» 9.40, 11.40, 2, «Цепь» 3.50, 5.40, 7.40, 9.30 шактарда.

«ВОСТОК»: «Каджана» 3, 5, «Суд чорудулгазы» («Белый процесс») 7, 9 шактарда.

редакцияның адрези:

Кызыл, Щетинкин—Кравченко кудумчуу, бажың № 3. ТЕЛЕФОННАР: Редакторнун 24-63, редакторнун ораланчыларының 35-24, 25-38, хөвүсалгалыг секретарының 23-35, партийжи амыдырал киллизинин 23-54, агитация болгаш пропаганда киллизинин 37-13, колхоз ажыл-агый киллизинин 21-47, үлетпүр киллизинин 22-64, чагаа ажылчын болгаш колхоз корреспондентилер база совет тургузуг болгаш амыдырал киллистерининг 21-27, иштики информация киллизинин 20-60, бухгалтериянын 31-75, корректорларның 27-41. Солун келбейн барганда 32-75 телефонче долгаар.

Тыва АССР-ниң Министрлер Чөвүлелиниң чанында Парлалга эргелелиниң типографиязы. (Кызыл, Щетинкин—Кравченко кудумчуу, 1.).

Солун неделяда алды катал үнер

ТС — 02306.