БҮГҮ ЧУРТТАРНЫҢ ПРОЛЕТАРИЙЛЕРИ, КАТТЫЖЫҢАР!

1925 тыпда үдезиллоттинген.

ШЫН

1967 ч.
НОЯБРЬ
16
ЧЕТВЕРГ
№ 271 (6907)

Өртээ 2 көп.

СЭКП Тыва обкомунуң, Тыва АССР-ниң Дээди Совединиң болгаш Министрлер Чөвүлелиниң органы

СЭКП ТӨП КОМИТЕДИНДЕ

Республикаларга, крайларга болгаш областарга партия, совет ажылдакчыларының билиин бедидер талазы-биле доктаамал курстар организастаар дугайында

СЭКП-ниң XXIII съездизиниң шиитпирлерин ёзугаар, партия, совет ажылдакчыларының мергежилии болгаш идей-теория белеткелин бедидер сорулга-биле СЭКП ТК 1968 чылдың январьдан эгелээш, республикаларга, крайларга, областарга партия эге организацияларының хостаткан секретарьларының, партия хооркомнарының, райкомнарының киллис эргелекчилериниң, инструкторларының, хоор(рай)күүскомнарның даргаларының оралакчыларының, секретарьларының, хоорай, район сөлүннарының редакторларының оралакчыларының, хөй тиражтыг солуннарның редакторларының, кодээ, суур Советтериниң даргаларының доктаамал ажылдаар курстарын организастаар деп доктаатkан.

Курстарга өөренириниң хуусаазын үш-дөрт неделя кылдыр доктаатkан. Дыңнакчыларның талының оларның ажылдап турар черлери төлээр, хоорайдан дашкаар черлерден келгеннерге стипендия доктаадып бээр.

Курстарның өөредилге планынга СЭКП төөгүзүнүң болгаш политиказының, артемниг коммунизмниң, будурүлге экономиказының, ону организастаарының, партия, совет тургузуушкуннуң база улус ажыл-агыйын, культураны удуртурунуң практиказының айтырыгларын киирер. Дыңнакчыларның ажыл-ижиниң байдалын барымдаалап тургаш, өөредилге бөлүктерин четчелээрин обкомнарга, крайкомнарга, эвилеллешкен республикаларның компартияларының ТК-ларынга сүмелээн.

Курстарның эргежок, чугула өөредилге-материалдыг баазазын белеткээрин, мергежилдиг лекторларны болгаш башкыларны шилип алырын СЭКП ТК эвилеллешкен республикаларның Компартияларының ТК-ларынга, партия крайкомнарынга, обкомнарынга даасkан. Чер-черниң партия, совет органнарының удуртукчу ажылдакчыларын, партия школаларының болгаш дээди өөредилге черлериниң башкыларын курстарга лекторладыр деп сүмелээн.

Доктаамал ажылдаар курстарны удуртурун обкомнарга, крайкомнарга болгаш эвилеллешкен республикаларның Компартияларының ТК-ларынга даасkан.

Организастыг доозар

Октябрьның социалистиг Улуг революциязының төөгүлүг бежен чылын бистиң республикавыстың ажылчы чоннары, бүгү совет кижилер-биле бир дөмей, күш-ажылчы чаа-чаа чедиишкиннер-биле демдеглеп эрттиргеш, социалистиг революциязының чүс чылының ийиги чартыынче бүзүрелдинбиле кирипкен. Юбилей мурнунда калбарган социалистиг чарыш республиканың үлетпүр будурүлгелеринге, транспорт болгаш тудуг организацияларынга бедик патриоттуг көдүрлүүшкүннүг болуп база Тываның аныяк үлетпүрүнүң бүгү адырларынга коскү үре-түннелди берген.

Маңаа холбаштыр чаңгыс чижектен көргүзүп болур. Бир эвес сентябрь айда республикага ниитизи-биле 7 будурүлге хожудаңгай ажылдыг турган болза, октябрь айда оларның саны 5 чедир кызырылган. Ол ышкаш үлетпүр будурүлге черлериниң будурүп үндүрүп турар продукциязының шынары экижээн, ассортиментизи көвүдээн болгаш бот-үнези чиигээн.

Республиканың аныяк үлетпүрүнүң юбилей мурнунуң хүннеринде чедип алган чедиишкиннери кажангызындан-даа артык кайгамчык. Ниитизи-биле эрткен он айларның будурүлге планы 105,9 хуу күүсеттинген болгаш Төрээн чуртка пландан ажыр 1 миллион 535 муң рубльдиң янзы-бүрү продукциязын берген. Эрткен чылдың ол үези-биле деңнээргe ниити продукция будурери 8,2 хууга азы 2084 муң рубльге көвүдээн. Республиканың 57 үлетпүр будурүлгелериниң 46-зы он айларның планныг онаалдаларын ыракта ажыр күүсеткеннер. Алгы заводу (эш Сафиулин) болгаш оон-даа өске эвээш эвес коллективтер чыл планын ийи ай бурунгаар-ла чедиишкинниг боттандырганнар.

Юбилейлиг чылда алган бедиткен социалистиг хүлээлгелерни найысылаадың үлетпүр, будурүлгелериниң ажылчыннары болгаш инженер-техниктиг ажылдакчылары эрестиг күүсеп турар. Кызылчылар он айларның планын 107,3 хуу күүсеп, 1,2 миллион рубльдиң продукциязын пландан ажыр будурүннер. Тус-тус будурүлгелерниң дирекция черлери, партия болгаш хөй-ниити организациялары будурүлге чорудулгазынга чаа дериглерни, арга-дуржулганы шиңгээдип, ажылчыннарның күш-ажылын шын организастап тургаш, бо чедиишкиннерни чедип ап турар.

Беш чылдың ийиги чылының социалистиг хүлээлгелериниң чедиишкинниг боттанып турарының дугайында рапорттар хүннүң-не көвүдеп турар. Баштайгы саналашкыннардан алгаш көврге, найысыладың будурүлгелери безин чыл төнчүзүнге чедир 1,5 миллион рубльдиң янзы-бүрү продукциязын пландан ажыр будурүп, бедиткен социалистиг хүлээлгезин 2,6 катап ажыр күүседириниң долу барымдаазы бар.

Октябрь революциязының 50 чылының биске эккелгени кайгамчык чедиишкиннерин болгаш кылган түүлдеривисти түңнеп көрбүшаан, бүгү күжүвүстү ам-даа чедир кылдынмаан түүлдерни, чаа сорулгаларны боттандырарынче мобилизастаар ужурлуг бис. Чедир кылдынмаан түүлдер ам-даа хөй. Эрткен он айларның планныг онаалдаларын республиканың 11 будурүлгелери, тудуг болгаш транспорт организациялары күүсетпээн. Олар ниитизи-биле 450 муң рубльдиң продукциязын чедир бербээннер. Ылангыя тудуг материалдарының будурүлгезиниң хожудап турарын демдеглээр керек. Он айларда туувбу будурүлгезиниң планы 82,8 хуу күүсеттинген ийикпле, азы 4 миллион кезек хире туувбуну тудуг организацияларынга чедир бербээн. Кызылдың болгаш Кызыл-Мажалыктың туувбу заводтары кайызы-даа эрткен айларның планын 80 хуу күүсеткеннер. Ол ышкаш тудуг ыяжының сөөртүлгезиниң планы база күүсеттинмээн. Республиканың тудуг-материалдар үлетпүр эргелелиниң (начальниги эш Лущников) талазындан чогуур түңнелдерни үндүрүп, юбилейлиг чылды организастыг доозар дээш хожудаңгай участоктарже бүгү күштү мобилизастап, оларга боттуг дузаны көргүзерин үстүнде айыттынган фактылар негеп келген.

Бир эвес коллектив кежигүннериниң инициативазын болгаш күш-ажылын хынамчалыг холбаштырып, оларның бедик будурүкчүлүг ажылдаарынга, ылангыя чиг-эт болгаш тудуг материалдары-биле хандырылгазынга, таарымчалыг байдалды тургузар болза, биске хожудаңгай будурүлге турбас дээрэзин амыдырал бадыткап турар. Хову-Аксының үлетпүр будурүлгелер комбинады (эш Баланчук) чыл эгезинде хожудап турган. Тудуг ыяжының, демир-бетон кылыр материалдарының чедишпезинден будурүлге планы күүсеттинмейн турган. Ында ыяш заводунуң мастери А. Панкратова, чазаныкчылар эштер Акулов, Баев, Попов болгаш оон-даа өскелер дилиг материалдарын чогуур үезинде белеткээр, кургадыр дээш боттарының инициативазы-биле элээн ажылдарны кылганнар. Администрация чери биле партия организациязы оларның эгелекчи саналын деткип, өске участоктарның ажылчыннарынга ыяш заводунуң коллективиниң үлегер-чижээн нептередип эгелээн. Оон түңнели багай эвес болган. Завод эрткен айларның планын 112 хуу күүсеткен. Бо янзылыг хемчегни «Тыва тудуг» трезиниң планын 92,4 хуу күүсеткен үлетпүр будурүлгелер комбинадынга боттандырып болур.

Юбилейлиг чылдың шиитпирлиг хүннери чоруп турар. Октябрь байырлалының хүннеринде калбарган социалистиг чарышты улам нептеретпишаан, үлетпүр будурүлгелерниң ажылчыннарының алган социалистиг хүлээлгелериниң күүселдезин хандырары — будурүлге черлериниң удуртукчуларының, ында партия болгаш хөй-ниити организацияларының хүлээлгези болур.

Партияның XXIII съездизиниң болгаш СЭКП ТК-ның сентябрь Пленумунуң салган сорулгаларын чедиишкинниг боттандырарынга ажыл-агыйжы негелде болгаш организастыг чорук херек деп эш Брежнев юбилейниң байырлыг хуралынга демдеглээн. Төөгүлүг беш чылдың ийиги чылын Тываның аныяк үлетпүрүнүң ажыл-ишчилери организастыг доозуп, коммунизм тургузуушкунунга төлептиг салыышкынны кииреринге долу бүзүрелдиглер.

Үрезин арыглаашкыны

ШАГААН-АРЫГ. (Телефон-биле). Улуг-Хем районнуң «Улуг-Хая» совхозунуң Арыг-Бажы салбырында үрезин арыглаашкыны организастыг чоруп турар. Ында 16 кижи доктаамал ажылдап, ам 379 тонна үрезинни нарын машинага арыглаап, складка урган. Оон иштинде кызыл-тастың «Саратов-29» деп сорттуг 220 тонна.

Үрезин арыглакчыларының аразында херээженнер Ховалыг Борбак, Сандан Уйнук, Женя Шой олар үрезин арыглаашкынынга мурнунда чылдарда идепкейлиг ажылдап турганы ышкаш ам база эрестиг ажылдап турарлар.

ТӨРЭЭН ЧУРТУВУСТА

БЕШ ЧЫЛДЫ — ХУУСАА БЕТИНДЕ

БАРНАУЛ. «Бийский» совхозтуң бригадаларынга болгаш фермэларынга хөй кижилиг хуралдар болган. Улуг Октябрьның 50 чыл оюнуң бүдүүзүнде СЭКП ТК-ның, ССРЭ-ниң Дээди Совединиң Президиумунуң, ССРЭ-ниң Министрлер Чөвүлелиниң болгаш ВЦСПС-тиң тураскаал тугубиле шаңнаткан, Сибирьде сураглыг ол совхозтуң тараажылары биле малчыннары чаа хүлээлгелерни алган. Тараа, чигир свёкланың садарының планын дөрт чыл дургузунда, а эът, сүт бээрииниң, мал ажылының өске-даа продукциязын бээрииниң планын — дөрт чартык чыл дургузунда күүседир деп шиитпир үнген.

Ленин орденниг «Россия» колхозтуң тараажылары боттарының беш чыл планын база хуусаа бетинде күүседирин хүлээнген. Олар күрүнеге беш чылдың план чижек-хемчээнден ажыр 250 муң центнер кызылтасты, 50 муң центнер свёкланы; 17 муң центнер сүттү, хөй эътти болгаш хоюг дүктү садар.

ЭЛЕКТРОЭНЕРГИЯ — КОЛХОЗ БҮГҮДЕЗИНДЕ

ФРУНЗЕ. Киргизияның далай деңнелиинден үш муң метр хире бедик дагларда ыраккы үш ажыл-агыйларының төп суурларында сайгылгаан тургустунган. Республикага бүгү колхозтарны электрижидери оон-биле доозулган. Олар ам күрүнеңиң энергосистемазының энергиязын ажыглап турар.

КӨДЭЭ КАПЕЛЛАНЫҢ ИЙИ МУҢ КОНЦЕРТИ

ВОРОНЕЖ. Бобровск районнуң Культура бажыңының үлегержи ыраажылар капеллазы Советтер чуртунда чаңгыс-ла хар аныяк. Капелла Октябрьның бир чыл оюнуң байырлал хүннеринде тургустунган. Оон киржикчилери чонга ам ийи муң концертии көргускен. Баштайгы көргүзүг белеткелинден бөгүнгү концертке чедир капеллага башкы чораан М. И. Меркулов, садыг ажылдакчызы Е. А. Нечаева, албан-хаакчы чораан Е. Т. Иванова киржип келген. Ыраажылар болүүн ыруан түүлүнге хандыкшылдыг, РСФСР-ниң культуразының айдарлыг ажылдакчызы — А. Я. Сердюков удуртуп турар.

НОЯБРЬ ОРТАНДА.. МӨӨГҮЛЕР

Рязань девискээриниң чылыы кайгамчык. Ам ында агаар температуразы хөй чылдар дургузунда 4-5 градус турганындан ноябрь ортанда беэин чылыг. Ол черге ындыг чылыг турбаанындан бээр 90 чыл болу берген. Бо хүннерде чаш хады эзимнерде болгаш шынааларда мөөгүлер эңдере үнүп келген.

БАШТАЙГЫ ТАРЫЛГА

Узбекистанның мурнуу талазында часкызыг чылыг. Республиканың колхоз, совхозтары кышка уткуштур согуна, чеснок, морковь, свёкла тарып эгелээн. Оларны чайгы ногаа культураларының дүжүдү ажаан алдынган черлерде тарып турар.

АМУР ҚЫЗЫЛ-ТАСТАРЫНЫҢ ӨГБЕЗИ

Ыраккы Чөөн чүктүң тараалаң ораны — Амур областың кызыл-тас тарыыр төлдериниң барык шуптузунга келир чазын ол черниң селекционери Я. М. Одноконьнуң өстүрген сорттарын тарыыр. Оон кызылтастары биеэки сорттардан үш-дөрт центнер чаагай дүжүттүг. Олар бергеге алдырбас, каңдаашкынга, өлүшык көвүдээринге шыдамык, эвереес. А ындыг шынар бүрүзү Ыраккы Чөөн чүктүң агаар-бойдус байдалынга улуг ужур-дузаалыг.

(СЭТА).

★★★

Мурнуу-транспорттуң № 6 соңгулда округунуң талазы-биле үнген депутаттың орнунга Тыва АССР-ниң Дээди Совединге соңгулда чорудар дугайында

ТЫВА АССР-НИҢ ДЭЭДИ СОВЕДИНИҢ ПРЕЗИДИУМУНУҢ ЧАРЛЫЫ

Мурнуу-Транспорттуң №6 соңгулда округунуң талазы-биле үнген депутаттың орнунга 1967 чылдың декабрь 17-де, воскресеньеде, Тыва АССР-ниң Дээди Совединге соңгулда чорудар.

Тыва АССР-ниң Дээди Совединиң Президиумунуң Даргазы
Б. ДОЛЧАҢМАА.
Тыва АССР-ниң Дээди Совединиң Президиумунуң Секретары
К. ДИИГА

Кызыл хоорай.
1967 чылдың ноябрь 15.

Тыва АССР-ниң Дээди Совединиң Президиумунда

Хөй-ниитиниң корум-чурумун камгаларынга чедип алган чедиишкиннери, Хөй-ниитиниң корум-чурум камгалалының министерствозунуң органнарынга ак сеткилдиг ажылдап келгени дээш, Октябрьның социалистиг Улуг революциязының 50 чыл оюн холбаштыр Тыва АССР-ниң Дээди Совединиң Президиумунуң Хүндүлел бижии-биле дараазында эттер шаңнаткан:

Милицияның улуг лейтенантызы Фея Васильевна Агальцова, милицияның старшиназы Алексей Алексеевич Басенко, капитан Александр Артынаевич Багай-оол, милицияның майору Виктор Семенович Васильев, милицияның улуг сержантызы Александр Павлович Воронцов, подполковник Ойдуп-оол Ажиевич Донгак, милицияның лейтенантызы Өктек-оол Дамыкович Донгак, милицияның улуг лейтенантызы Виктор Иванович Еромаев, улуг лейтенант Василий Николаевич Липин, милицияның улуг сержантызы Чолдак-кок Суидуевич Ооржак, улуг техник-лейтенант Борис Чизепеевич Оюн, милицияның улуг сержантызы Иосиф Васильевич Петкевич, милицияның капитаны Александр Васильевич Румянцев, милицияның майору Кондратий Трофимович Соннов, майор Михаил Васильевич Салмин, подполковник Николай Токтугуевич Хунажык, милицияның лейтенантызы Хепер-оол Дамбиевич Ховалыг.

Хемчиктиң кыдыынга, Кара-Даштың дагларынга чурттап, хой кадарып чораан дүүнгү көшкүн амыдыралдыг тывалар, оларның ажы-төлүү ам төрээн Хемчиктиң кыдыында чаа амыдыралды, «Тыва даг-дүгү» комбинадын, аныяк хоорайны түдүп тургузуп турарлар. Ол черниң хоотун чурттакчылары болгаш оларның ажы-төлүү янзы-бүрү тускай мергежилди шиңгээдип алган.

Бо чуруктa Тыва АССР-ниң Дээди Совединиң депутады, даг-дүгү комбинадының забойщиктер бригадазының бригадири Доржу Салчакович Авыданың дагжылары-дыр. Олар даг херээниң талазы-биле тускай мергежилди шиңгээдип алган, Кара-Даштың үнелиг эртинеэн даг-дүгүн Төрээн чуртка өргүп турарлар. Авыданың удурткан бригадазы мурнакчы бригадаларның одуруунган дүшпейн, даг-дүгүн казып тыпар планныг онаалдазын үргүлүү ажыр күүседип турарлар.

ЧУРУКТА: (мурнуку одуругда, солагай талазындан) бригадир Авыда Доржу, Хертек Маадыр, Куулар Эртине, артында (солагай талазындан) Хомушку Чымдан-оол, Күжүгет Чүрүй-оол, Хертек Назын-Буян, Борис Монгуш.

Сөзү, фотозу Т. КЫЗЫЛ-ООЛДУУ.

Бистиң интервьювус

Хөй кодан малдар шуужуп турар

Чөөн-Хемчик районда бистиң корреспондентивис эш С. Паву районнуң чамдык ажыл-агыйларының удурткучуларындан Совет эрге-чагырганың бежен бирги чылынче мал кыштагладыышкынын канчаар эгелээнинии дугайында айтырыгга харыылап бээрин дилээн. Оларның харыылары бо-дур.

«Чыраа-Бажы» совхозтуң мол зоотехниги эш И. Януков:

— Ажыл-агыйның 64 кодан шээр малы, 16 кодан молдурга, казыларга болгаш сувай инектери, 2 кодан чыагызы, 5 сүт-бараан фермазы кышкы турлагларынче көже берген. Бо бүгү малдарның күш-деңгели, одар-белчиири эки. Ол одарларда 5 кудук ажылдап турар, хайыы коданнарга суг сөөртүп чедирери-биле 3 тракторну, 3 автомашинаны амдан эгелеп быжыглаан.

Хорум-Дагда коммунистиг күш-ажылдың сүт-бараан фермазы (эргелекчизи эш Бадыштаан) кыштагларынга онаа хынамчалыг белеткенген. Мажалыктың сүт-бараан фермазының коллективиниң кышка белеткели база багай эвес. Ол ферманың эргелекчизи эш Өлзей-оолдуң удуртулгазы-биле коллектив ында бүгү мал кажааларын чылыглаап, мал чеминиң четчир хемчээлдиг курлавырын тургузкан. Саваң, сигенни немей сөөртүүнге бир тракторну фермада быжыглаан.

Эш Эртине удурткан № 2 болгаш эш Отур-оол удурткан № 1 хойжу бригадаларның хойжулары бүгү кажааларны чылыглап, көрженин хооруп дооскан. Мал чеминиң курлавырын тургузар сорулга-биле оон сөөртүлгезин ам-даа үргүлчүлеевишаан.

Бо чылын бистиң бүгү малчыннарывыстың 77 хуузу чурталга бажыннары-биле хандыртынган, чүгле 30 хире малчын өг-бүле өгдерге кыштаар, ынчалза-даа оларның өгдери эки чылыглатынган болгаш чаартынган.

Фермалар, хойжу бригадалар төптеринде бо хүннерде 4 кызыл-булун, 8 чунар-бажын ажылдап турар.

«Октябрь 30 чылы» колхозтуң даргазы эш С. Хертек:

— Колхозтуң бүгү малчыннары малы-биле кады кыштагларында четкилей берген. Малдың байдалы эки. Амгы үеде малчыннар кажаалар чылыглаар, мал чеми сөөртүр ажылдарже хаара түттүнген. Ак-Шатта, Дувуренде кудуктар ажылдап турар. Ырак коданнарга суг сөөртүрүнге тележкалыг бир тракторну туругскан.

№ 1 сүт-бараан фермазы (эргелекчизи эш О. Сайын), № 1 хойжу бригада (бригадири эш М. Арагачы) мал кыштагладыышкынынга багай эвес белеткенген. Ол бригадада 2 чаа кажааны туткан, бир эрги кажааны чаарты туткан, бүгү кажаалардың көрженин хоорган, чылыглаан. Бригада сиген белеткелиниң планын ажыр күүсеткен. Хойжу О. Херел-оолдуң кыштаан чаа черже көжүрүп туткан. Кыштаанын кажааларын чылыглаар, саваң, сиген сөөртүп алыр ажылдарга эш Херел-оолдуң эки ажылдаанын демдеглээри чугула. Хойжулар О. Данзын-оол, М. Араа, М. Досумаа олар мал кыштагладыышкынынга дыка кызымак белеткенгеннер.

Беш чылды—хуусаа бетинде!

Кызылдың бирги автоажыл-агыйы Улуг Октябрьның 50 чыл оюн төлептиг уткаан болгаш СЭКП Тыва обкомунуң, Министрлер Чөвүлелиниң база облпрофчөвүлелдиң Тураскаал тугун албышаап, шилчин чоруур Кызыл тукту база чедип алган. Байырлалдың будүүзүнде ол автоажыл-агый черинге Москвадан өөрүнчүг медээ база келген: РСФСР-ниң автотранспорт организацияларының аразында чарышка Кызылдың № 1 автоажыл-агыйы үшкү черни эзлээн.

Юбилейлиг чылдың он айларының түңнелинде № 1 автоажыл-агый планын база-ла ыракта ажыр күүсеткен. В. И. Мякишевке удурткан коммунистиг күш-ажылдың чолаачылар бригадазы он айларның планын 154,6 хуу күүсеткеш, автоажылагыйда бирги черни алган. Ол бригаданың чолаачылары И. П. Половинкин, М. Е. Комлев, М. А. Сараның олар кызымаккай ажылдап, коммунистиг күш-ажылдың бригадазының кежигүннери атты алдарлыы биле бадытkан турарлар.

В. И. Мякишевтиң бригадазы бо юбилейлиг чылдың планын сентябрь айда-ла күүсеткеш, ам 1968 чылдың апрель айының үлүүнде ажылдап турар. Бригада беш чыл планын Улуг Ленинниң төрүттүнген хүнүнден бээр чүс чыл болур оюнга чедир күүседир сорулганы салган.

СӨӨЛГҮ ХУУСАА—НОЯБРЬНЫҢ 25

Совет парлалга — бистиң ниитиледиң угаан бодал амыдыралының чарылбас кезээ. Партия, парлалганы дамчыштыр массаларның калбак кезии-биле доктаамал харылзааны тудуп турар болгаш ажылчы чоннарны марксисчи-ленинчи мировоззареңнеге болгаш коммунистиг моральга кижизидип турар. Чүртта чүү болуп турарыл, бөмбүрзекте болуушкуннар болгаш өске-даа чүүлдерни ажылчы чоннарның билип алырынга солуннар болгаш журналдар дузалап турар.

Кызыл хоорайның харылзаачылары, парлалганың хөй-ниити нептередикчилери партия организацияларының удурутулгазы-биле совет парлалганың чагыдылгазын чогуур деңнелге дүүштүр организастап турар. Бир эвес 1966 чылда хоорайның 1000 чурттакчызынга онаштыр 637 солун, журнал чагыткан болза 1967 чылда 917 экземпляр четкен.

1968 чылдың парлалга чагыдылгазын Пассажирлер АТА-зының коллективи (партия организациязының секретары эш Сайгутина, парлалганың хөй-ниити нептередикчизи эш Белогорская) эки чоруткан. Ында 500 кижи ажылдап турар, а чагыткан солун, журнал муң ажыг, оон иштинде төп солун, журналдар хөй. «Кызыл тудуг» тудуг-эргелелиниң үлетпүр будурүлгелер комбинадының, № 2 магазинин, республика эмнелгезиниң кезии эмнээр салбырының, «Кок-Тей» совхозтуң коллективтери келир чылдың парлалга чагыдылгазын эрткен чылдан ыракта эки чорудуп турар.

Парлалга чагыдылгазының сөөлгү хуусаазында чедир неделя бичии ажыг хонуктар арткан. Ынчалза-даа Кызылдың бүгү девискээринге эрткен чылдың деңнелинге чедер дээш бо кыска хуусаада улуг ажылдарны чорудары негеттинип турар. Чамдык коллективтерде партия организациялары чагыдылга херээн эрецгей удуртуп турганындан бо ажыл дээредээр туржук, харын эрткен чылгызындан дорайтаан таварылгаар хөй. Чижээ, № 1 АТА (парторг эш Коваленко) эрткен чылын бо үеге чедир ниитизи-биле 527 солун, журнал чагыткан турган болза ам үгле 132 экземпляр солун, журнал чагытканын агартыр барымдаа турбас ужурлуг. Ында партия организациязы хоорайда эң улуг, 70 ажыг коммунистер бактаап турда, төп солуннардан «Правданы» үгле 9 кижи чагыткан-дыр, а партия журналдарын чаңгысты-даа чагытпаан. Эш Коваленко парлалганың хөй-ниити нептередикчизи эш Кондратьевага дузалажырын чугулалап көрбээни илдең-дир. Идеология ажылынын, бо чугула участказынга ажылды калбартырынга партия организациязының бюро кежигүннери, профвилел комитеди болгаш АТА-ның начальныгы дуза чедирбээни окта таарышпас.

Келир чылдың парлалга чагыдылгазын организастаарынга хоорайда партия организацияларының секретарьлары: хоорайның ямыдырал хандырылга комбинадында — эш Дорошенко, «Коммунитудуг» сепгелге тудуг эргелелинде — эш Петенев, туувбу заводунда — эш Анан-оол, эът комбинадында — эш Соломатин, башкы институдунда — эш Анисов болгаш өскелер-даа чогуур дузаны вегелдеге чедир бербейн турарлар.

Партия ямыдыралының болгаш комсомолчу-аныяктарның солун, журналдарын чагыдары куду деңнелде. «Правда» солунну ам дээреинде үгле 800 экземпляры чагыткан. Орук тудуг эргелелинде партия организациязында 22 коммунистерден «Правданы» үгле 4-ту, кодээ ажыл-агый министерствозунда 46 коммунистерден база-ла 4 экземпляры чагыткан. № 3 АТА-да «Правда» солуннуң чагылгазын база багай организастаан.

«Правда» — СЭКП ТК-ның төп органы солун. Ону үгле коммунистер эвес, харын будурүлгелерниң, организацияларның бүгү удурукчуларын, ажылчы чоннар чагыдын, номчуур ужурлуг. «Агитатор», «Коммунист», «Партия амыдыралы», «Политиктиг бот-ооредилге» чижектиг чугула журналдарга чагыдылга база эвээш. Партия организацияларының секретарьлары, пропагандистер, агитаторлар, коммунистер, партия ооредилгезиниң четкизинде хаара түттүнген бүгү кижилер бо журналдарны чагыдар ужурлуг.

Комсомол амыдыралынга хамаарышкан солун, журналдар чагыдылгазын организастаарынга хоорайның ВЛКСМ комитеди сеолгу хүннерге чедир-ле боттуг ажыл чоруттыын деп болур. «Комсомольская правда» солунну ам дээрезинде эрткен чылдың чартык хирезин, а «Пионерская правданы» оон-даа эвээшти чагыткан. Хоорайның ооредилге черлеринде тыва оолдар, кыстар хөй хирезинде «Тываның аныяктары» солунну чагыдып турары база эвээш.

Мергежилдер аайы-биле солуннарны болгаш журналдарны чагыдарынче эвээш кичээнгейни угландырып турарын айтыр херек. «Учительская газета», «Советская торговля», «Медицинская газета», «Советская культура», «Строительная газета» чижектиг солуннарны эң эвээшти чагыткан. Тускай эртемниглер бодунуң мергежилиниң аайы-биле бо солуннарны чагыдып алыр ужурлуг.

Кызыл хоорайга хамаарыкып турар суурларның чурттакчылары парлалга чагыдылгазынга идепкейни база чавызадып турар. Чижээ, Кунгуртуг суурда муң ажыг кижи чурттап турар, а ам дээрезинде үгле 370 экземплярны чагыткан. Черби, Элегес-Аксы суурларда байдал база моон дээредевес.

Совет парлалганы чоп ортузунга пропагандалаар болгаш нептередирп — идеология ажылының чугула участогу. Бо ажылды партия организацияларының дорт удуртулгазыбиле чорудар ужурлуг. Ынчангаш келир чылдың парлалга чагыдылгазының сөөлгү хуусаазы — ноябрь 25-ке чедир эрткан хуусаада өг-бүле бүрүзү чагылга чок артпазын дээш сурталл ажылын партия ажылдакчылары, коммунист кижи бүрүзү чорудар хүлээлгелиг.

М. НИКОЛАЕВА,
хоорайның «Союзпечать» агентилелиниң начальныгы.

ДАГ-ДҮГҮНДЕН ЭКИ ШЫНАРЛЫГ КЫЛЫГЛАР

Амгы үеде даг-дүгүнден кылыр продукцияны күрүне стандартының ГОСТ 7—60 деп чүүлүнге дүүштүр бүдүрүп турар. Бо дээрге хризотил даг-дүгүнүң кылыынга негелде-дир. Даг-дүгүнден үнер продукция хөй янзылыг болгаш улус ажыл-агыйының барык бүгү адырларынга хереглеттинер. Ынчаарга узун сиир дашты болбазырадырыкталган сөөлүнде оон аргыгылыг даг-дүгү пестү бүдүрүп турар. Аңаа хереглел дыка улуг. Ону шилиттинген рудадан кылып алыр. Ук руданы амдыызында чүгле хая-дашты чара шапкаш, хол-биле чыып ап турар. Бо ажылды механизастаарының айтырыы ам-даа шиитпирлеттинмээн. Шилиттинген рудадан арыглап ап турар даг-дүгүн Ж-1, Ж-2, Ж-3 маркалар-биле демдеглээр. Даг-дүгү чыдып турар чорни чаза тевискеш, руданы экскаватор-биле чыып чүдүргенинден арыгларттынган даг-дүгүн ПРЖ, П-2 маркалар-биле демдеглээр.

Ынчаарга бедик шынарлыг даг-дүгүнүң хереглекчилери ук чиг-этпиг элезин, сай, довурак-доозун холунсаадан арыглаттынганын, а узун сиир даштың узуну 10, 5—12,5 мм, четкен турарын негээр. Аргыттынар даг-дүгүнүң мындыг шынарлыын механизастаттынган арга-биле тывары дыка берге. А руданы хол-биле шилип тывырының база-ла таарымча чогу билдингир. Ынчангаш шилиттинген руда тыварының аар ажылын чиигедиринің, аргыглыг кылыглар бүдүрер даг-дүгүн механизинер-биле тыпкан рудадан аңгылап ап болурунуң айтырыглары даг-дүгү болбазырадыр үлетпүрүнүң мурнунга тургустунуп келген. Ол айтырыгларны өөренирин, шиитпирлээрин «Урал-асбест» комбинатка Бүгү-эвилелдиң даг-дүгү бүдүрүлгелерин төлевилээрииниң эртем-шинчилел институдунуң ажылдакчылары боттандырып келгеннер. Эртемденнерниң болгаш инженерлерниң ажылы 1965 чылда чедишкинниг доозулган. Ол ажылдың кол сорулгазы болза, бедик шынарлыг руданың тывыжын механизастаары, эң дээрге шынарның аргыглыг даг-дүгү пөзүн солуур механизастаан арга-биле тыпкан рудадан аргыглыг даг-дүгүн белеткээриниң чаа технологиязын чогаадыры турган.

Хамыкты мурнай «Урал-асбест» комбинаттың дөртку фабриказында үүрмектеп шишкиир комплексиде, кургадыга болгаш бедик шынарлыг даг-дүгүн арыглаар цехтерде технологтуг чорудулганы улам сайзыраңгайжыдып эгелээн бис. Үүрмектеп шишкиир комплексиге-ле рудадан янзы-бүрү сорттуң даг-дүгүн аңгылап алырына эптиг технологтуг сменаны чогааттывыс. Ол-ла фабрикага рудниктен механизастаттынган арга-биле тыпкан руданы болбазырадырының чорудулгазын сайзыраңгайжыткаш, ону база шенеп эгеледивис. Ынчаарга эки шынарлыг руданы хол-биле шилип чыгбайн-даа турза, рудада бедик шынарлыг даг-дүгүнүң хемчээлин чогуур түңден кудулатпазы чугула. А даг-дүгүн болбазырадыр аппараттарны база элээн чаарткан бис. Дөртку фабрикага долганыр болгаш инерция аайыбиле шимчээр грохоттарны, довурак, сай ылгаар тургузулгаларны чаа, улам эки шынарлыг техникабиле солаан.

Бистиң белүүвүстүң кылган дүржулгазындан узун судалдыг даг-дүгү холуксаалыг, механизастаттынган арга-биле тыпкан рудадан бедик шынарлыг даг-дүгүн ап болуру илерээн.

Ынчаарга шенелде үезинде ПРЖ-1 марканың даг-дүгүн алырда ажылды янзы-бүрү чурум ёзугаар чоруттувус. Ынчаарда бедик шынарлыг кылыглар бүдүрер даг-дүгүн механизм-биле ылгап чыып алырының эң таарымчалыг аргазы тодараттынган. Бистиң шенелдевистен үнген ПРЖ-1 маркалыг даг-дүгүн тускай заводтарже база чоруткан бис. Ун черлерден келген медээлер технологтуг чорудулганы сайзыраңгайжыдып тургаш алганывыс ПРЖ-1 марканың даг-дүгү эң дээре сорттуң Ж-1 марканыын солуп шыдаар шынарларлыг болганын бадыткаан.

Чиг-эттиң шынарын кудулатпайн, шилиттинген руданы хол-биле чыыр арганы эвээш ажыглааны бо чылдың эртнен айларында безин 300 муң рубльдиң камналгазын берген болгаш күш-ажылдың бүдүрүкчүлүүн бедиткен. Келир чылдан эгелеп Уралдың даг-дүгү тывыжынга бо чаа арганы долузу-биле ажыглаары планнаттынган.

Тыванын даг-дүгү үлетпүрүнге бо чаа арганы ажыглаар талазыбиле шинчилел ажылдарын эртемшинчилел институду каш чыл улаштыр чорудуп келген. Ук ажылдың улус ажыл-агыйынга кынчаар-даа азжок улуг үжүр-дузалыг болганын барымдаалаш, ону чурттуң даг-дүгү үлетпүрүнүң хөгжүлдезинде кол хемчеглерниң бирээзинге санаан. Ак-Довурактың рудазындан ПРЖ-1 марканы кылырының технологтуг схемазы ажылдап кылдынган. Ол маркадан янзы-бүрү продукцияларны кылгаш, шенеп көөрүн Москваның АТИ фабриказы чепшээрешкен.

Тыванын улуг бүдүрүлгелериниң бирээзи — «Ак-Довурактың даг-дүгү» комбинадынга чораан кижи бүдүрүлге чорудулгазының бүрүнү-биле механизастаттынганын эскерип каар. Ында механизастаттынмаан участок — шилиттинген руданы хол-биле чыыры болур.

Комбинаттың инженер-техниктиг ажылдакчылары-биле кады бо ажылды механизастаарын боттандырыптар болзувусса, ажылчынарның күш-ажылы чиигээр болгаш бүдүрүлге хөй камналганы алыр.

Б. ПОЛОВНЕВ,
институтта болук удуртукчузу.

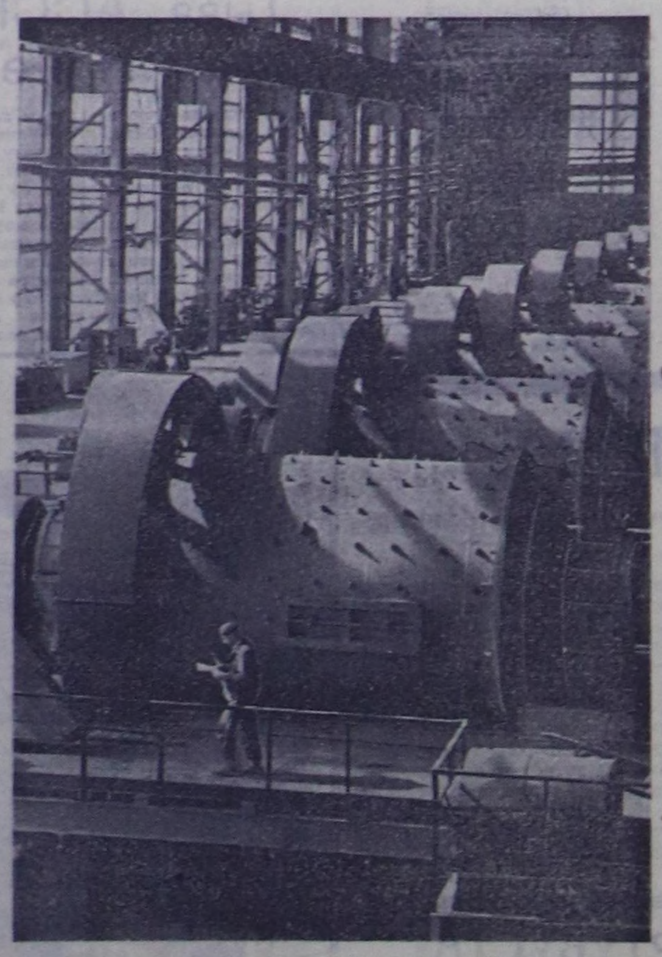

Белорус ССР. Белорус химияның кайгамчык улуг бүдүрүлгезиниң — Солигорскиниң ийиги калий комбинадының тудуу Октябрь байырлалының бүдүүзүнде ажыглалга киргеи. Ук бүдүрүлге баштайгы продукциязын Төрээн чуртка берген.

ЧУРУКТА: арыглал фабриказында өзек бистиг дээрбелер.

П. НОВАТОРОВТУҢ фотозу. СЭТА-ның фотохрониказы.

КҮШ-АЖЫЛЧЫ КИЖИЛЕР

Кара-Даштың даг-дүгүн шинчип, оон курлавырын тодарадыр экспедиция 1932 чылда Москвадан Тывага чедип келген. Экспедицияга ажылчыннар херек турган, Улуг-Хемниң Суглуг-Хем чурттуг Виктор Павлович Губанов геологтар-биле кады Барыын-Хемчикче чорупкан. Ынчаарда он сес харлыг ол оол хелемечилеп-даа, ажылдап-даа турган. Геологтар-биле кады ажылдап, чүртпап чораш, чолаачылап өөреви берген.

Экспедиция Кара-Даштың шинчилел ажылын доозкаш чорупторга, Виктор Павлович Кызылга чедип келгеш, Совет-Тыва транспорт каттыжышкынынга чолаачылай берген. Транспортка ажылдап киргеш, тыва чолаачылар белеткээринге улуг дузаны чедиргеп. 1933 чылдан эгелеп тургускан чолаачылар курстарынга Губанов киржип, башкыларның машина-техника талазы-биле тайылбырларын тыва дылга сургуулдарга дамчыдып берип турган. Ынчаарда тыва чолаачылар белеткээр шурска өөренгеш, чолаачылаар эргени алган мен.

«Совтывстранспортка» ынчаарда «ЗИС-5» деп маркалыг чүк сөөртүр машиналар кээп эгелээн. Саян артындан келген дүржулгалыг чолаачылар-биле кады тыва аныяк чолаачылар күчүлүг машиналар-биле чүктерни республиканың районнарынга чедирип, оортан янзы-бүрү чүктерни Кызылга экээн, улаштыр-да Саян ажылдыр сөөртүп турганнар. Оларның одурүүнга Виктор Губанов, мен база турган мен.

Тыванын хоочун чолаачыларының бирээзи Губанов ам Улуг-Хем ыяш ажыл-агый черинде чолаачылап турар. Дүржулгалыг чолаачы Совет эрге-чагырганың бежен чыл оюнга тураксаал болдурган социалистиг чарышка киришкеш, юбилейлиг чылдың ай, квартал планын үргүлчү ажыр күүседип, он айларның онаалдазын 150 хуу боттанмыргаш, Улуг Октябрьның юбилейлиг байырлалын күш-ажылчы чедишкин-биле демдеглеп арттырген.

Дүржулгалыг, техникага камныг чолаачы бодунуң башкарып турарый ыяш сөөртүр машиназыбиле капитал сепгелге чокка 100 муң километр эртерин хүлээнген ажылдан турар.

О. ЛАМА.

* * *

Октябрьның социалистиг Улуг революциязының 50 чыл оюн Кызылдың № 2 автоажыл-агыйының коллективи бедик күш-ажылчы көргүзүүлер-биле байырлап арттырген. Он айларның бүдүрүлгеге планын октябрь онда күүсеткеш, пландан ажыр 150 муң тонна-километр бүрүзүнүң бот-үнези 4 копеекке чиигеп, күш-ажылдың будуруучулуг 15,5 хуу бедээн. Транспортчулар юбилейлиг чылдың бедик дүжүдүн ажаан алырынга мурнакчы киришкеш, СЭКП өбкомунуң, Тыва АССРниң Министрлер Төвүлелиниң болгаш облпрофчөвүлелиниң Кызыл тугу-биле шаннаткан.

Чедип алдынган чедишкиннерге гаражтың ажылчыннары, инженер-техниктиг ажылдакчылары эвээш эвес улуг-хуузун киргеннер. Машиналар түрбайн, үзүктелишкин чокка ажылдазын дээш сепгелчилер дүн-хүн дивейн ажылдап, чоруктан келген машиналарны дораан хынап, аар-саар сепгелгезин кылгаш, чорудуп турганнар. План күүселдезинге бүдүрүлгениң арыг-шевери, культуразы, көрүнүүү база улуг рольдут. Бо талазы-биле гаражтың хоочун ажылчыны Ольга Евгеньевна Шабалинаны үре-түңнелдиг ажылы кылган. Оон харылаан участогу кезээде арыг-силиг, көрүм-чүрүмнүг, ажылчыннарның ажылдаарынга таарымчалыг болур.

Ольга Евгеньевна чугле ажылга кызымак эвес, хөй-ниитининг ажылынга идепкейлиг кижи. Коллективте бот-тывынгыр уран чүүл болгүмүнүң ажылы оон киржилгези чокка эртип көрбээн. Улуг Октябрьның 50 чыл оюнуң байырлалының бүдүүзүнде эш Шабалинаны коллектив пенсияже үдээн.

С. КРАСНОПЕРОВ.

* * *

Тыргыт Ховалыг Чаш-оол Чөөн-Хемчик районнуң ыяш ажыл-агый черинің лесниги, Адар-Төш, Кегээн-Булак болгаш Өзен-Орук ынчаар участоктарны харылап турар. Оон ажылдан келген үезинде хайгаарап турар черлеринге ерт болбаан. Бойдус камгалалының талазы-биле чон ортузунга тайылбыр ажылын чорудуп турган, Чаш-оол бойдус камгалалының ниитилелиниң кежигүнүнге үш чүс ажыг кижини киирип алган.

Районнуң ыяш ажыл-агый черининң коллективи арга-азимни камгалаарындан аңгыда, үнүштерни тарып өстүреринче кичээнгейни салып келген. Тыргыт Чаш-оолдуң участогунда безин 270 гектар черде ыяшты олуртуп өстүрген. Бо ажылды чорударынга Тыргыт Ховалыгович организакчы чорүүн көргускен болгаш тарып олурткан үнүштерни камгалаар талазы-биле эки ажылдан келген.

Чаш-оолдуң бойдус камгалалынга үре-түңнелдиг ажылдап, чон ортузунга организакчы чорүүн үнелеп, республиканың ыяш ажыл-агый чери ону каш удаа өртектиг чүүлдер-биле болгаш Хүндүлел бижик-биле шаннаан.

Ш. ДҮВЕНДЕЙ.

Үзүктел чок

Хову-Аксының хлеб магазиннериниң полкаларында чаагай амданныг янзы-бүрү булкалар, кондитер кылыглар болгаш өске-даа чем аймаа хүн бүрү үзүктел чок. Чаңгыс суур чурттугларынга ону сагыш совангыр, кызымаккай кымнар бижырын турарый?

Ол дээрге Хову-Аксының хлеб заводунуң 19 кижилиг коллективи-дир. Ук коллектив ай, квартал планнарын үргүлчү ажыр күүседип келген. Заводта хлеб бижырарының дүржулгалыг мастери Анастасия Ильинична Каблукова база оон дузалакчылары Анна Григорьевна Белобородова, Нина Ивановна Кокорина, кочегар Вера Федоровна Чередникова олар күш-ажылга үлегерни көргүзүп турарлар.

Хлеб бижырарының мастериниң дузалакчызы Н. И. Кокорина коллективтиң ажыл-ижиниң дугайында сагыш човап, бисте чамдык ажылдарны механизастаан, ынчалза-даа механизастап болур ажылдар амдаа бар, ону бүрүнү-биле кылыптар болза, чугле Хову-Аксының эвес, харын-даа чоок-кавы колхозтарның болгаш совхозтарның ажыл-ишчилерин хлеб аймаа-биле бүрүн хандырып шыдаар апаар бис деп чугаалап орар.

Л. ИВАНОВА.

Энергетика болгаш суггат

Киргизиниң хемнеринге будун чартык миллион киловатт күчүлүг ийи электростанцияны бедик даг черлерге тудары төлевилеттикип турар. Ол станциялар Нарын хемниң үнүнге турар.

Станцияларга жөөнелир суг Узбекистанның, Киргизияның, Казахстанның болгаш Таджикистанның барык үш миллион гектар шөлдерин эң каңдашкынныг чылда безин суглаар арганы бээр. Хем үнүнүң чурттакчылары черге таваржыр аймылдан база чайлаар.

АҢЫЯК ТЫВА ЭРТЕМДЕН

Революцияның кавайы—Ленинградта Россияга даг эртеминиң эң баштайгы тарадыкчызы, чурттуң улуг дээди өөредилге черлериниң бирээзи Плеханов аттыг Даг институду туруп турар. Аңаа «...бо чылдың октябрь 18-те «Тывага даг-дүгүнүң курлавырларының бүттүнүп тывырганы болгаш чыдар байдалы» деп ажылының дугайын К. С. Күжүгет илеткээр» деп «Кежээки Ленинград» солунга үнген чарлал ёзугаар чеде бердивис.

Даг институдунга Бүгү-эвилелдиң минералогия ниитилелиниң кабинедин улус дола бергеи болду. Ында институттуң геология болгаш геофизика факультеттериниң эртем чөвүлелиниң кежигүннери, Уралда даг-дүгү трезиниң бөлүк геологтары, Ленинград хоорайның организацияларының телээлекчилери, аспирантылар болгаш өскелер-даа эш Күжүгеттиң эртем ады чедип алыры-биле илеткээр ажылын дыңнаары-биле чыглып келгени ол.

Совет эрге-чагырганың чылдарында Тывага улус ажыл-агыйының хөгжүлдезинге чедип алган улуг чедишкиннер-биле чергелештир эки түңнелдерлиг геология шинчилелдери калбаа-биле чоруттунган деп, ол эгелээн. Тыва черниң геологиязының кайы хире шинчилеттингенин, оларның канчаар бижиттингенин, ажылда серулгаларны болгаш шиитпирлеттинген айтырыгларны ол тодаргай чугаалаан.

Тывага даг-дүгү-биле байлак черлерни хөй чылдарның дургузунда янзы-бүрү эртемденнер шинчилеп келген-даа болза, бөгүнге чедир тыва даг-дүгүнүң дугайында долу, хөй янзы айтырыгларны хаара тудуп турар эртем ажылы чок болуп келген. Эш Күжүгет Тывага беш чыл дургузунда чоруткан шинчилелдериниң түңнелин бо ажылда ажыглаан.

Өске геолог шинчилекчилерниң материалдарын база литературада үнген чамдык чүүлдерни бодунуң мурнунга салдынган темага хамаарыштыр чурумчудуп, түңнээн болгаш даг-дүгүнүң тыптырының дугайында элээн хөй айтырыгларны бодунуң шинчилел материалдарынга даянып, онзагай шиитпирлээн. Тывага даг-дүгүнүң чаа курлавырларын дилеп, тыварынга дуза чедирги дег ажыктыг сүмелерин диссертант чугаалаан.

Залга олурганнарның элээн каш айтырыгларынга харылаан соонда, эртем ажылының шынар байдалының дугайында саналдар болган. Ленинградта Бүгү-эвилелдиң геология институдунуң ажылдачызы, геология болгаш минералогия эртемнериниң доктору Н. П. Михайлов, Даг институдунуң профессорлары: П. М. Татаринов, А. В. Скрипышев олар сөс алгаш, аныяк эртемденниң ажылын эки-дир деп демдеглээннер. Москвада эртемшинчилел институттарының телээлекчилери: эртем доктору И. Ф. Романович, эртем кандидаты В. П. Еремеев болгаш өске-даа 10 хире кижилер чүве чугаалаваш, ук эртем ажылын эки деп маитаннар.

Эртем чөвүлелиниң кежигүннериниң чажыт бадылаашкынының түңнелинде К. С. Күжүгетке геология болгаш минералогия эртемнериниң кандидады атты тыпсырынга удурланган чаңгыс-даа кижи чок болган. Юбилейлиг чылда Тываның эртем ажылдачыларының отрядынга база бир эртемден немешкени өөрүнүүр болбас аргажок.

Д. МАРТ-ООЛ,
Ленинградта Герцен аттыг башкы институдунуң бешки курузунуң студентизи.

Мурнакчы херээженнер

Бай-Даг суурнуң ажыл-ишчи херээженнери юбилейлиг чылды күш-ажылчы улуг белектерлиг үдеп чорудар дээш, бүдүрүлгеге, хөй-ниитининг ажылдарынга боттарының кирижилгезин күштелдирип турарлар.

Бир-ле дугаарында чурттап орар бажыңнарындан эгелээш бүгү суурну чаагайжыдарының социалистиг чарыкын калбарткан. Ол чарыштың түңнелинге суурнуң херээженнер чөвүлели (даргазы К. Ереичина) Октябрьның революциязының 50 чыл оюнуң байырлалында үндүрген. Эң эки арыг-шевер бажың дээш чарышка беш уругларың иези Сазар Амырдаевна Чечекмаа бир дугаар черни эзелеп, өскелерге үлегерлиг болган. Оон бажыңының чанында уруглар ойнаар шөлүүгешти кылган, янзы-бүрү чечектерни тарып олурткан. Сазар Амырдаевна бирги чергенин диплому, өртектиг базан-биле база шаңнаткан.

Бистиң суурувуста хөй-ниитичи, кылып турар ажылынга ээхарыысалгалыг көдээ Совет секретары Нина Сакты-Сюрюңүү, школада пионерниң улуг вожатыйы Елизавета Төмүрүү, башкы Санчымаа Дөнгүрүү, уруглар садында ажаакчы Комбу Белээ, ында повар Зоя Баиза ышкаш мурнакчыларны хөйү-биле адап болур бис. Үстүнде эштер чүгле бистиң суурувустуң эвес, харын Эрзин районунуң мурнакчы активтери деп санадып турар.

К.БИЧИИ-УРУГ.

Чөөн-Хемчик районнуң «Чыраа-Бажы» совхозунуң механизаторлары болгаш тараажылары юбилейлиг чылда чаагай дүжүттү өстүрүп алганнар. Совхозтуң механизаторлары социалистиг чарышты калбарткан турган. Салбырлар аразының социалистиг чарыжында Хорум-Даг салбыр бирги черни эзелээш, совхозтуң дирекциязының, парткомнуң, ажылчын комитеттиң кызыл тугун чаалап алган.

Дүжүт алаалдазында бир комбайнер 380 гектар черниң тараазын ажаар норма совхозка доктаттынган турган болза, Ондар Деге, Монгуш Дары-Базыр түс-түзунда бир гектардан-на 10 центнерни бастырып, 650-650 гектар черниң тараазын ажаагаш, механизаторлар аразынга калбарган социалистиг чарыштың мурнуку одуруунда үнгеннер.

ЧУРУКТА: мурнакчы комбайнерлер М. Дары-Базыр биле Ондар Деге.

Б. МОНГУШ.
Сөзү болгаш фотозу авторнуу.

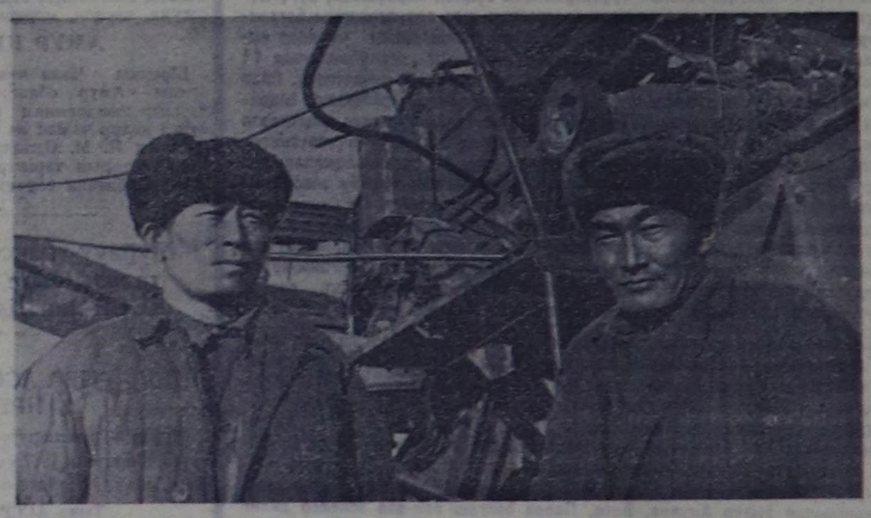

РОССИЯНЫҢ БАЗЫМНАРЫ

РСФСР — Оожум океандан Балтий далай чедир чаттылып чоруткан черлер болгаш хемнер-дир: ол дээрге чөөн чүгүнден барыын чүгүнче 10 муң километр, сонгу чүгүнден мурнуу чүгүнче 4 муң километр шейүлген. РСФСР—17 миллион ажыг дөрбелчин километр шөлдүг, ол болза АКШ-тың девискээринге бодаарга, барык ийи катап улуг-дур. РСФСР—127 миллион ажыг чурттакчы чонлуг, ол дээрге ССРЭ-ниң чонунуң ден кезиинден хөй-дүр.

Ынчалзажок совет республикаларның бүлезинде Россияның туружун оон кайгамчык улуг девискээри, оон чурттакчыларының хөй саны тодаратпайн турар болдур ийин. Октябрь революциязының соонда бир-ле дугаарында тургустунган Россия Федерациязының күрүне талазы-биле ужур-дузазын, политиктиг денизиин, ажыл-агыйжы күчүзүн демдеглевишаан, совет кижилер Россияның күш-ажылга ынакшылдыг улустарының ажыл-херектерин болур-чогуурубиле үнелеп турар.

1966 чылда чуртка электроэнергия ажылдап үндүргениниң 66 хуузу, нефть тывыжының 82 хуузу, хөмүр-даш казылдазының 56 хуузу, кан эзилдирилгезиниң 54 хуузу, ажылдап кылган цементиниң 61 хуузу, сөөртүп үндүрген тудут ыяжының 92 хуузу, бүдүрүп үндүрген хөвенсаазын шестерниң 85 хуузу Россия Федерациязының улуг-хуузунга онаашкан.

РСФСР-ниң экономиктиг картазынга алдарлыг бежен чылдың дургузунда делегейни магалаткан кайгамчыктыг чаартылгалар болган. Бүгү хаанныг империяга чүгле 666 хоорай бар турган. А Совет эрге-чагырганың чылларында РСФСР-ниң картазынга 583 чаа хоорай тыптып келген. Бүгү-ле талазы-биле чаа, амгы үеним ол үлетпүрлүг хоорайлары хаанныг Россияның хоорайларынан үндезинин-биле ылгалыг, мырынай онзаланып турар.

Чурттун өске-даа хөй-хөй районнарынга ышкаш, Сибирьнин, Ыраккы Чөөн чүктүн, Кыдыкы Сонгу чүктүн черлеринге совет кижилер Амурда-Комсомольск, Мирный, Братск, Ангарск, Северодвинск, Мнасс, Волжский, Каспийск, Тольятти дээш, өске-даа хөй-хөй шак ындыг кайгамчыктыг хоорайларны тургускан. Россияның индустриалдыг күчүзүү чаа тургустунган хоорай бүрүзүнден чайынналдыр көстүп келир.

Бурунгу хоорайларны чаагайжыдар талазы-биле база улуг ажылларны чорудуп турар. Сибиржи Иркутск хоорай, шаанда ажаок ырак кылдыр санаттынып турган Хабаровск болгаш Владивосток таныттынмас апарган. Волгада бурунгу хоорай—Горький калбарып болгаш экижап келген. Суздальдың болгаш Усличиниң, Новгородтуң болгаш Псковтуң Россиязы Магнитогорскиниң болгаш Новокузнецкиниң, Норильскиниң болгаш Игарканың Россиязы-биле дүрген терелжи берген.

Бөлүүнүң черинин бүгү байлактарының ээзи болу берген улус Россияның экономиктиг картазын барык чаазы-биле болгаш туруп көрбээн дүрген темпизер-биле өскерткен. Кажан бир шагда үлетпүр талазы-биле хөжүдүнгай, эрте-бурунгунуң эт-херекселдиг көдээ ажыл-агыйлыг турган Россия ам дээрге күчүлүг индустриялыг база механизастаттынган колхоз болгаш совхоз будурулгелиг күрүне болуп турар.

Россияның чөөн талазында чурттун ийиги хөмүр-даш-металлургия базазы тургустунган, ол дээрге эрткен дайынның аар-берге үезинде ажок улуг рольдуг болган: гитлержи эжелекчилерни чылча берип турган үшкү снаряд бүрүзүн маадырлыг Магниткалың каныңдан кылган болгай. Дайын соонда Теп Россияга Ново-Липецкинин металлургия комбинадының корпустары бедип үнген. кислород-конвертер будурулгезин каңны соксаал чок эзилдирер чорукбиле делегей практиказында бир-ле дугаарында ол комбинатта дүүштүрүп турар. Сонгу-барыын талада, Череповецте, металлургия заводунуң корпустары бедип үнген болгаш шынарлыг каңның эң хөй берикчизи болу берген. А тайга-сынның Амурнуң эриктеринде Ыраккы Чөөн чүктүн «Магнитказы» — «Амурсталь» тургустунган.

Бир эвес революция мурнундагы Россия амгы РСФСР-ниң кызыгаарларынга чыл дургузунда чүгле 1,8 миллион тонна каңны болгаш 1,3 миллион тонна шойну будурүп турган болза, 1966 чылда 52 миллион тонна каңны болгаш 32,5 миллион тонна шойну будурүп турган.

Электрижиттинген турар Россия дугайында ленинчи сөстер амыралда чедишкиниг боттанып турар. Коммунистиг партизиның башталгазы-биле республикада күчүлүг энергетика тургустунган. Делегейде эңне улуг дээн гидроэлектростанцияларны РСФСР-ниң девискээринде тутkан: Волгада—В. И. Ленин аттыг болгаш СЭКП-ниң XXII съездизи аттыг гидроэлектростанцияларны, Ангарада — Иркутск болгаш Братск ГЭС-терни тутkан, Енисейде Красноярск ГЭС, Саян-Шушенск ГЭС ышкаш кайгамчык улуг станцияларны тудуп турар. Саян-Шушенск ГЭС-ти тудары — бистиң күрүневистиң үндезилекчизи В. И. Ленинге өндүрчаагай турасказал болур. Революция мурнундагы Россияның бүгү электростанцияларының будурегининден хөй катап хөй электроэнергияны 1966 чылда Россия Федерациязынга ажылдап үндүрген.

Европаның эң улуг дээн күрүнелериниң девискээрлеринден каш катап ажыг турар Урал сыны биле Волганың аразында шөлге Совет эрге-чагырганың чылдарында нефтиниң эң байлак черлерин шинчилел тыпкан. А сөөлгү үеде нефтичилериниң өг-бүлезинде сибиржилер база кирген.

Газ үлетпүрү дүрген темпилер-биле хөгжүп турар. Газ дамчыдылгазының делегейде эң улуг дээн дамчыдылгаларын эртkан болгаш чаа ындыг шуумнарны тударын үргүлчүлеп турар.

Москваның, Ленинградтың, Новосибирскинин, Рязаньның, Волгоградтың, Свердловскинин, Ростовтуң, Омскинин болгаш өске-даа хоорайларның машина тудугжулары бүгү чуртта сураглыг. Олар ам бистиң улус ажыл-агыйывыска хереглеттиг кандыгдаа машиналарны болгаш механизмнерни будурүп үндүрүп шыдаар. Россияның заводтары хонук бүрүзүнде-ле 1800 автомобильди болгаш 500 тракторну будурүп турар.

Бисте химияның күчүлүг үлетпүрү тургустунган. Оон улуг төптерни Сибирьде, Уралда, Поволжьеде болган Сонгу Кавказта тургускан. Чиик үлетпүр кажангызындан-даа артык эки техниктиг баазалыг. Улустуң хереглел барааннарын будурериниче оноза улуг кичээнгей салдынып турар.

Россияның үлетпүрүн улам көдүрериниг будурулгени планнаарының болгаш экономиктиг идиг берииишкининиң чаа системазы идиг берип турар. Чаа ёзу-биле ажылдаарынче республикада үш муң ажыг будурулгелерни шилчиткен. Экономиктиг реформа ам безин эки түңнелдерин чер болганда берип турар.

Үлетпүр будурулгелерин планнаашкынының болгаш экономиктиг идиг берииишкининиң чаа байдалдарынче шилчидерин келир чылын дооза. Улус ажыл-агыйының өске-даа адырларының будурулгелерин чаа системаже шилчиткен турар.

Бүгү чурттуң мурнунга мшкаш, чаа беш чылда Россияның мурнунга база улуг перспективалар ажыттынып турар. СЭКП-ниң XXIII съездизинин шиитпирин ёзугаар аар болгаш чиик индустрия улам бедик темпилер-биле хөгжүүр, будурулгениң чепсек-херекселдериниң болгаш хереглел чүүлдериниң немей өзүлдезиниң темпилериниң аразында ылгал дыка кызырлыр. Республикага беш чыл дургузунда продукция будурүп үндүреринин ниити хемчээли барык будун чартык катап, оон иштинде машина тудуушкунунуң болгаш металл ажыллап кылышкынының продукциязы—1,7—1,8 катап көвүдээр. Энергетика, кара болгаш өңнүг металлургия, нефть, газ, химия үлетпүрү, машина тудуушкуну, аъш-чем үлетпүрү мурнады хөгжөөн турар. Беш чылдың төнчүзүнге чедир тараа культураларының ниити чыылдазы 110—112 миллион тонна чедер, эът, чуурга, дүк будурери дыка немей өзер.

СЭКП-ниң XXIII съездизинин шиитпирлеринде Сибирь болгаш Ыраккы Чөөн чүк районнарының будурүкчү күштерин дүрген хөгжүдерин көрген. Арга-ыяш байларыктарынга болгаш сөөлгү чылдарда ажыттынган ажыктыг казымал байлактарга үндезилээш, чаа үлетпүр будурулгелерин ол черлерде тудуп турар. Красноярск ГЭС-ти долу күчүзүнге ажылдадып киирер. Өңнүг металлургия аажок хөгжүүр. Иркутскиниң алюминий заводу, «Тыва-кобальт», «Тыва даг-дүгү» комбинаттарның болгаш өске-даа улуг будурулгелерниң тудуу доостур. Красноярскиниң болгаш Братскинин алюминий заводтарынга чаа күчүлерни тудуп, ажыглалга киирер. Зея ГЭС-ти тудуп эгелээр болгаш Якут АССР-де Усть-Вилюйнин газ байлактыг черин үлетпүрге шиңгээдип алыр.

Россияның көдээ черлерининг байдалы база үндезинин-биле чаартынган. Оон шөлдеринде 900 муң трактор, 331 муң тараа комбайнары, 496 муң чүк автомобильдери болгаш көдээ ажыл-агыйның өске-даа хөй санныг машиналары ажылдап ту-

„ПРАВДАНЫҢ“ ЖУРНАЛДАРЫ 1968 чылда

Коммунистиг болгаш ажылчын партияларының теория, информация айтырыгларын чырыдар «Тайбының болгаш социализмниң айтырыглары» журналы — аксы-дүңма партияларның коллективтиг органы 1958 чылдың сентябрьда үнүп эгелээн.

Журналдың материалдары капитализмниң эң соолгу болуушкуннарының, делегейниң революстуг шимчээшкинииниң теория, практика айтырыгларын, реакцияның болгаш дайынның күштериге удур демократия дээш демиселдиң айтырыгларын шинчилеп көөр.

Журнал марксисчи-ленинчи партияларның ажыл-чорудулгазының дуржулгазын чырыдар, марксизм-ленинизмниң, пролетаржы интернационализмниң тугунуң адаа-биле оларның хүрээлеңиниң чаңгыс эвин быжыглаары дээш оппортунизмге удур демиселди көргүзүп, амгы үеде коммунистиг шимчээшкинииниң стратегия, тактиказының айтырыгларын өөренир.

Журналдың арыннарында социализмни болгаш коммунизмни тургузарының, делегейниң социалистиг системазының хөгжүлдезиниң чайлаш чок таваржыр айтырыгларының дугайында түүлдерни «Социалистиг тургузуушкунуң теория, практиказы» деп эгениң адаанга парлаар, социалистиг нинтилелдиң үлегер-чижээниң чаартыкчы күжүн көргүзер, улустарның, социализмче шилчиринииң аңгы-аңгы оруктарын болгаш хевирлерин тайылбырлаар, күш-ажылды делегейге социалистиг ёзу-биле хуваарының, социалистиг чуртталга ажыл-агыйны эргелеп башкарарын сайзырангайжыдыш турарының айтырыгларын шинчилеп көөр.

Журнал бодунуң материалдарынга капиталистиг күрүнелерниң экономиказында болгаш политиказында соолгу чаа-чаа болуушкуннарны, монополистиг «интеграцияның» өөскүп турарын, биче буурай, нейтралдыг болгаш хамаажылгалыг чурттарның хөгжүлдезинге «нинити рыноктуң» салдарын, ажылчын аңгыны мөлчүүрүүнүң чаа хевирлерин, ажылчын аңгы биле тараачын чонуң эвилелин быжыглаарының айтырыгларын, көдээ ажыл-агый айтырыгларының түүл-бүрү талаларын тайылбырлаар.

Журналга национал-хосталгалыг шимчээшкинииң дугайында материалдарны үргүлчү парлаар. Аңгы-аңгы чурттарда национал-хосталгалыг революсииниң шимчедикчи күжүн, утка-шынарын болгаш перспективаларын анализтээр, капиталистиг эвес хөгжүлдениң кол мөзүзүн өөренип көөр, колония дарлалының чаа хевирлерин сойгалаар, амгы үеде колониализмниң кол шивээзи болган АКШ-тың ролюн илередир.

Журнал чөөн үзелдиг күштериң чаңгыс эвин тургузарының аргалары, делегейниң революстуг чорудулгазының түүл-бүрү үе-чадаларга шимчедикчи күштерин, ооң уткашынарын, революстуг демиселдиң, реформаларның дензигүүрүн, а ажыл соксадыр шимчээшкинииң оныза шынарларын көргүскен материалдарны парлаар. Журналга тайбың дээш демиселдиң, делегейде күштериң дензигүүрүнүң өскерлип турарының айтырыгларын болгаш делегей дайыннарын болдурбазының перспективаларын көөр.

Журнал делегейниң революстуг шимчээшкинииң чугула айтырыгларының талазы-биле аңгы-аңгы чурттарың эртемден-маркесчилериниң санал-оналдар солчуруп организастаар болгаш ол шимчээшкинииң киржикчилериниң түүлдерин парлаар.

Америк империализмниң Мурнуу-Чөөн Азияда кемниг дайының сойгалаан, америк халдакчыларга удур делегейниң тайбыңга ынак улустарының килеңин, Вьетнамның маадырлыг улузунуң демисели-биле ханы чаңгыс сеткилдиин илергейдээн материалдарны журнал бодунуң дугаар бүргүзүнге парлаар.

* * *

«Журналист» 1967 чылдың январьда үнүп эгелээн. Журналды сонуургапчыг үндүрерин чыл дургузунда шуудадып келген. Түүл-бүрү ажыл-иш кижилериниң журналистика дугайында чогум түүлү билип алыксап турарын улам тодаргайлап алыр арганы номчукчуларның муңмуң чагаалары, журналдың номчукчулар ортузунга чоруткан чугаалажыышкынналры, ооң дугаарларын үнелээр дугайында анкеталары берген.

«Журналист» чаа чылда партияның шиитпирлерин амыдыралга бөлүндүрарының пропагандазынга парлалганын, экономика, культура, эртеминиң депшилгези дээш демиселдиң ужур-дузазы ышкаш чугула айтырыгларга хамаарышкан түүлдерни улам хөй парлаар.

Ынчангаш «Чогаадыкчы ажылдың лабораториязы» деп үргүлүү парлаттынар эгени тургускан. Ооң авторлары: журналистика дугайында түүл-бүрү талаларлыг хөй демдеглелдерни арттырып каан Михаил Кольцов биле Ефим Зозуля. Борис Агапов биле Корней Чуковский. Биске сурагжаалак «Хөөрештиг ярмарка» деп совуурганчыг номнуг Эгон Эрвин Киш, депшилгелиг репортажчы болгаш репортажтың сонуурганчыг теоретиги — Жан Вилден.

Журнал ең эки документалдыг жанрның совет болгаш очулдурган чогаалдарын парлаарын үргүлчүлээр. Олар нургулайында онза сонуурганчыг очерктер, репортажтар, тоожулар болуур. Чижээлээрге, сөөкязы ылгаар дорамчылалга удур демисежип турар америк аныяктарның кайгамчык хайныышкынныг походунуң документилери — «Миссисипиден чагаалар» парлаттынар.

Журналистикаже бакылап, ооң эң чугула айтырыглары-биле таныжарынга социология талазы-биле парлаттынар түүлдер дуза чедирер. Аңаа редакция номчукчуларга айтырыглар салганының, радио, парлалганың, телевидениениң ажылдап турарының чогумчалыының, журналисчи ажыл-иш дугайында шинчилелдериниң түңнелдерин парлаар.

«Журналист» элээн хөй конкурстарны чорудар. Оларның бирээзи «Шилчилге байырлалы» — школа дооскан, журналист болуксаарларның конкурузу болур. Ол конкурска тинлээнилерни журналистика факультединге хүлээп алыр. Аныяк солун ажылдакчыларының, фоторепортёрларның, чер-чурт шинчээчилериниң сонуургаар түүлдерин база парлаар. Экономистер биле философтар, төөгүүчүлер биле башкылар, артистер биле инженерлер нинтилел амыдыралының нарын болуушкуннарын профессионалдар-биле кады бодап чугаалашпышаан, журналдың ажылына киржир. Ол айтырыгларның дугайын профессионалдар улам ханы болгаш түүл-бүрү талалыг бижиир.

«Журналист» радио болгаш телевидение, дашткы журналистика дугайында бижиир түүлдерни, бодунуң арыннарының чурук класталгазын чаартыр. Амгы үениң солуннарының, журналдарының хевирлеттинер аян-шинчизиниң дугайында парлаар түүлдер, «Шалыпкын фоторепортаж дугайын чугаалажыыл» деп эгелиг парлаар материалдар чаарттынар, үлегер-чижек болуур ажылдарны хөй парлаар.

ДАШТЫКЫДА

Октябрьның 50 чылынга алдар кылдыр

Октябрьның социалистиг Улуг революциязының 50 чылынга алдар болдурган социалистиг чарыш чоруп турда ГДР-ниң ажылчы чоннары 1964—1970 чылдарда республиканың улус ажыл-агый планының онаалгаларын долдур болгаш ажыр чедиишкинниг күүседип турар.

Бо чылдың он айларының дургузунда үлегжүр продукциязын эрткен чылдың чогуур үези-биле деңнээргe, 7,6 хуу хөйнү бүдүрүп үндүрген. Күш-ажылдың бүдүрүкчүлүү база барык ол хире хуу бедээн.

ГДР-ниң көдээ ажыл-агыйының ажыл-ишчилери бо чылын байлак дүжүттү ажаап алган. Дүжүт тараага онааштыр санаарга эрткен чылдыңдан 7 хуу ажыг болган.

* * *

Октябрьның социалистиг Улуг революциязының 50 чыл ою Вьетнамның Демократтыг Республиказынга байырлап эрттирер талазы-биле организастыг комиссияның хуралы Ханойга болган. Октябрьның юбилейинге алдар болдурган чарыштың түңнелдерин ол хуралга үндүрген болгаш ук чарышка Соңгу Вьетнамның улузунуң чедип алган күш-ажылчы болгаш шериг чедиишкиннерин демдеглээн.

Ханойнуң механиктиг заводу, Иеншо көдээ ажыл-агый кооперативи болгаш ВДР-ниң найысылалын камгалап турар Н ракета кезээ дээрелериниң дээрелери болган.

* * *

Октябрь революциязының 50 чыл ою-биле холбаштыр организастаан совет эртем номнарның делгелгези Варшавада ажыттынган. Делгелгеде Маркстың, Энгельстиң болгаш Ленининиң Чогаалдарының бүрүн чыылдазының 2500 ажыг томнарын, революция дугайында база гитлерлиг ажелекчилерге удур совет улустуң демиселиниң дугайында номнарны делгээн.

(СЭТА).

Октябрьны байырлаарын үргүлчүлевишаан

БАМАКО. (СЭТА). Октябрьның Улуг революциязының 50 чыл ою Малиге байырлаары үргүлчүлеп турар.

Бо хүннерде мали-совет найыралдың кежээлери хөй күрүне албан черлеринге болгаш организацияларга эрткен. Аныяктар болгаш спорт харекетериниң талазы-биле комиссариат спорт ордузунга улуг хүлээп алышкынны тургускан. Мали улусчу-революстуг армияның кол штавы Октябрьны Кати хоорайга улуг хүлээп алышкын-биле байырлап эрттирген.

Мун-мун маличилер совет номнуң, почта маркаларының болгаш фоточуруктарның улуг делгелгезинге чораан. Делгелгениң көрүкчүлериниң демдеглел кылыр дептеринде өөрүшкүнүң он-он демдеглелдерин номчуп болуур.

Партияның дээди школазының бажыңынга организастаан совет киноның неделязы «Октябрь» деп фильмни көргүзери-биле хагдынган. Дээди школаның ол бажыңын СЭКП ТК чоокта чаа Судан эвилел партияга белек кылдыр дамчыдып берген. Октябрьның социалистиг Улуг революциязының бүгү делегейге ужур-дузазының дугайында болук лекцияларны партияның дээди школазынга база номчаан болгаш мали студентилерниң улуг сонуургалын хайныктырган.

Бамаконуң бир сессерлигин «1917 чылдың Октябрьның Улуг революциязы» деп адаан. Сессерликке ат тыпсырының ёзулаашкынынга революция камгалалының Национал комитединиң болгаш чазактың кежигүннери киришкен.

Совет Эвилелиниң дузазы-биле

КОЛОМБО. (СЭТА). Цейлонуң эң улуг хеми Махавели Ганганың сут курлавырларын ажытлаар талазы-биле төлевилелди чедиишкинниг ажылдап кылган дээш медальды КНО-нуң совет эксперти П. Г. Фиалковскийге тыпсырының ёзулалы Коломбога болган. Энергетика болгаш кодээ ажыл-агый талазы-биле шылгарангай ажылы дээш бо медальды хөрзүнүң камгалаар талазы-биле Цейлон нинтилел чыл бүрүде тыпсып турар.

П. Г. Фиалковскийге медальды тывыспышаан, нинтилелдиң президентизи Селвин Самаравираның чугаалааны: совет инженерниң ажылдап кылган төлевилелин боттандырар чорук 420 муң гектар ажыг черни суггарар болгаш 500 муң киловатт күүлүг гидроэлектростанцияны тудар арганы бээр.

Эп-сеткил каттыштырылгазының митингизи

ДЕЛИ. (СЭТА). Араб чурттарның улустарын болгаш маадырлыг вьетнам улусту деткээн митинг Делиге болган. Аңаа он беш муң ажыг кижи киришкен. Араб улустарны деткири-биле ында болуп турар делегей конференциязының делегаттары митингиге аалчылар болуп киришкен.

Митингиге чүве чугаалаан сураглыг хөй-нинтичи ажылдакчылар Аруна Асаф Али, Изабелла Блюм, америк төөгүчү Герберт Аптекер, британ Гвиананың премьер-министри чораан Чедди Джаган болгаш өске-даа ораторлар Вьетнамда болгаш Чоокчу Чөөн чүкте империалистиг агрессияны килеңиээшкинниле каргап, Чер кырынга тайбың болгаш чөптүг чорук дээш демисежип турар улустарның күштерин сырый каттыштырарынче кыйтырган.

Совет төлээлериниң кежигүнү, Туркмен ССР-ниң Эртемнер академиязының президентизи П. А. Азимовтуң бодунуң чугаазынга айытканы болза, араб улустарны деткиир дээш шимчээшкин күүлүг күш болу берген. Совет улус араб улустарның чөптүг херээн деткип келген болгаш кезээде деткиир-даа.

Октябрьның 50 чылынга холбаштырган конкурс

НЬЮ-ЙОРК. (СЭТА). Америк-совет найыралдың Национал чөвүлелиниң Октябрьның социалистиг Улуг революциязының 50 чыл ою-биле холбаштыр конкурсту чарлаан. Конкурска киржирин күзээн американнар революциянның чедиишкиннериниң, совет дашткы политиканың, совет демократияның, профсоюзилелдериниң болган өске-даа ол ышкаш түүлдериниң дугайында темалар талазы-биле очерктерин киирер ужураар.

Конкурстуң соругазы болза, Совет Эвилелиниң дугайында американнарның билиин бедидерингe дузалаары болур.

Конкурстуң тинлекчилери Советтер чуртунга ийи неделяда аян-чорук кылыр.

Конкурсту Нью-Йорк, Чикаго, Сан-Франциско болган Лос-Анджелес хоорайларга хары угда чорудар деп турар.

Шиитпирлиг удурланыышкын

БРЮССЕЛЬ. (СЭТА). Тайбының Бүгү-делегей Чөвүлели» Грецияның чазаанга телеграмма чорудуп, грек демократтарны, ооң иштинде бүгү делегейге сураглыг композитор Теодоракисти болгаш тайбыңның оскедаа камгалакчыларын шериг трибуналының судунга киргеннинге шиитпирлиг удурланыышкынны ында илергилеп турар.

Тайбының Бүгү-делегей Чөвүлелиниң президент-координатору Иза-белла Блюмнуң болгаш Тайбының Бүгү-делегей Чөвүлелиниң чиңгине секретары Р. Чандраның ат салган ол телеграммазында чугаалап турары болза: «Бир эвес Грецияда делегейге бодунуң ат-алдарын катап чедип алырын күзээр чүве болза, ол хоругдаттырганнарны хостаар болгаш кара чаңгыс «кеминг үүлгедин» демократия болгаш тайбың дээш демисел болуп турар кижилерни каратуразында судтаарын соксадыр ужурлуг».

2.529-ту...

ХАНОЙ. Тодараттынган медээлер-биле алырга, ноябрь 4, 9 база 10-да ВДР-ниң агаардан халдаашкынга удур камгалал кезекчери база алды америк самолёттуг дүжүр аткан болган. Ноябрьның 11-те чедир ВДР-ниң агаарынга дүжүр аткан америк самолёттарының нинти саны 2.529 четкен.

(СЭТА).

Дайынчы чедиишкин

ХАНОЙ. (СЭТА). Мурнуу Вьетнамның Хосталга армиязының Танан, Куангчи, Телон болгаш Тхыатхиен можуларда дайылдажып чоруп турар кезекчери октябрьда америк болгаш чалча шериглерге удур түлчуушкуннарга дайынның 5.555 солдаттарын болгаш офицерлерин сандан үндүрген, ооң иштинде 1.938 американнар бар болган. Хосталга агентиледдиң дыңнадыын барымдаалаан, бо медээлерни дамчытпышаан, ВИА агентиледдиң айтып турары болза, түгле Куангчи болгаш Тхыатхиен можуларга безин мурнуу-вьетнам патриоттар дайынның 159 шериг автомашиналарын узуткаан, 29 самолёдун дүжүр аткан, 15 ковуруглерни буза девискен болгаш хөй санныг шериг хережелдерин хуваап алган.

НИГЕРИЯДА БАЙДАЛ

ЛАГОС. (СЭТА). Биафраның тура-халыкчылары-биле кадыг-дошкун түлчуушкуннарның соонда Нигерияның федералдыг шериглери нигерий-камерун кызыгаарда чурттакчылыг Иканг дээр суурну ээлеп алган. Ол дугайын федералдыг шериглерниң шериг командылалының төлээлекчизи дыңнаткан. Бо үеде федералдыг шериглер Камерун-биле Биафраның кызыгаарының улуг кезиин контрольдап турар.

Министрниң медеглели

ОТТАВА. (СЭТА). Канада амгы керээниң күштүг хүүсаазы доозугаан соонда-даа НАТО-нуң кежигүнүге хевээр артар деп, Канаданың дашткы херектер министри Поль Мартин Торонто хоорайга чүве чугаалап тургаш, медеглээн. Ол дугайын «Канадиен Пресс» агентилел дыңнаткан. НАТО-нуң Европада чепсенгиг күштериниң составында бодунуң шериглерин Канада хевээр арттырар дээрзин Мартин база чугаалаан. Француз чазактың негелдезиин ёзугаар ол канада шериглерин Франциянын девискээриинден үндүрген болгаш бо үеде Барыын Германияда туруп турар.

Бомба читкен...

БОНН. (СЭТА). Дюссельдорф-Крефельд районнуң агаарынга ужудуп чораан англи шериг самолёду «өөредилге бомбазын» чидирген. Ол дугайын «Рейнише пост» солун дыңнадып турар.

Мынчангаш Барыын Германияның эң хөй чурттакчылыг районнарының бирээзи, ол үлетпүрлүг районнуң чонунга айыыл шуут тургустунган.

Англи шериг-агаар күштериниң командылалы тускай медеглелди парлап үндүрүп, читкен бомбаны тыпкан кижи «ону тудуп болбас» дээрзин ында демдеглеп турар.

Генерал өлген

НЬЮ-ЙОРК. (СЭТА). АКШ-тың Мурнуу Вьетнамда дайылдажып турар далай чадаг шеринниң 3-кү дивизиязының командири генерал-майор Хохмуттуң ужудуп чораан вертолёду демилитаризастаан зона районунуң агаарынга чазылган. Ооң түңелинде Хохмут болгаш өске-даа кижилер өлген. Хохмут болза, вьетнам дайынга өлүрткен баштайгы америк генерал болуп турар.

БҮЖАР-ЧҮДЕК ШИИТКЕЛ

НЬЮ-ЙОРК. (СЭТА). Сан-Францискоңуң шериг трибуналы америк солдат Рональд Локманны Вьетнамда дайынга киржириндеп өйталаан дээш ийи чартык чылда албададыг ажылга болгаш армиядан «карган үндүрери»-биле шииткен.

Филадельфия чурттуг 23 харлыг негр Рональд Локман бо чылдың сентябрь 15-те Мурнуу Вьетнамче чоруурундан өйталаан болгаш вьетнам дайыны дүрүм чон дайын дээрзин медеглээн.

Суд чоруп турда Локман бодунуң ол медеглелин база катаптап, Вьетнамда америк солдаттарының үлегедин турар араатанзыг чоруткарынга киржирин күзевейин турар болгаш киржип-даа шыдавас мен деп чугаалаан. Локман судтуң шииткел доктаалын сүртээшкин чокка дыңнап, бир эвес Вьетнамче чорударын база катап оралдажыр болза, бодунуң созумну дагын медегазээринге белен мен дээн.

СЕПТЕЛГЕ ЧОК КЛУБ

Бай-Тайга районда Бай-Тал суур база-ла хөй чурттакчыларлыг, улуг суурларның бирээзи. Ында кино, концерт көрүп болгу дег, 400 ажыг өөреникчилерни адаарга-ла четчир. Клубтуң ишти-даштын мынчага чедир чаңгыс-даа катап септеп көрбээн. Мурнунда клуб эргелекчизи халашкан, ооң орнунда комсомолчу О. Д. Каң-оол кирге-ле үр болбаан, ажылдың ужу-бажын аайлап шыдавайн турары-ла билдингир. Клубтуң ажылын сегидер дээш, ол шыңгыы негелдерни «Тээли» совхозтан кылган. Бо талазы-биле совхозтуң ажылчын комитеди, районнуң күүсекчи комитеди, культура одагларын харылап турар специалистер үре-түңнелдиг харыны берип шыдавааннар.

Клубта кино, танцыдан өске кандыг-даа ажылдар чорувайн турар. Борта Октябрьның социалистиг Улуг революциязының 50 чыл ою-да безин, чурттакчы чонга концерт көргүзерин организастап шыдавааның айтырга-ла четчир. Ооң сонгалары мынчага дээр шилдеттинмээн, хаалгалары чылыглаттынмаан. Ооң түрүк оода-ла олар ыяжы безин дүжүрттүнмээн. Кино көрген улус клубтуң соогунга шыдашпайн кино орту кирип чорда чана бээр, танцыга негей тоннарлыг ойнап турар.

Мен бодаарымга соок хүнүүн-не дынзып орар, а клуб бо хевээр турар болза, моон сонгаар шуут хагдынары чугаажок. Мынчангаш клубтуң септелгезин дүргедедир дээш, бир-тээ клуб «Тээли» совхозка хамаржып турар болганда, ооң улурттур организацияларындан шыңгыы хемчегни алыры негеттинип келген.

Ч. НАМДАРАА.

Ирина Александровна Фадеева 16 чыл дургузунда аныяк салгакчыларны өөредиринге бараан бооп келген. Сөөлгү тос чылда Кызылдың №10 школазында башнылап турар. 1967—68 өөредилге чылының бирги улдуңун Ирина Александровнаның 3 «б» классы эки дооскан. Дуржулгалыг башкының ада-иелери-биле харылзаазы бижыг.

ЧУРУКТА: Кызылдың № 10 школазының 3 «б» класының башкызы И. А. Фадеева арифметика кичээлин эрттирип тур.

А. МЕЛЬНИКОВТУҢ фотозу.

рар. Колхоз болгаш совхоз бүдүрүлгезин механизастаанының база агротехниканың болгаш зоотехниканың бедик деңнелиниң ачызында 1966 чылда көдээ ажыл-агыйның нинти продукциязын 1913 чылдыынга деңнээрге барык 3 катап (деңнештирген өртектер-биле) көвүдеткен.

Тараажыларның күш-ажылын чаа ёзу-биле организастап турар. Колхозтарда күш-ажылдың магадылалдыг акша төлевирин боттандырып чоруткан. Колхозчуларның күрүне социал хандырылгазын күштүг болдуруп чоруткандан бээр үш чыл болуп турар. Эрткен чылын оларга 0,6 миллиард рубльди төлээн. СЭКП ТК-ның сентябрь (1967 чыл) Пленумунуң шиитпиринге дүүштүр ажылчы чоннарның, оларның аразында колхозчуларның пенсия хандырылгазы улам экижиир.

Өске-даа республикаларга ышкаш, РСФСР-ниң көдээ ажыл-агыйының экономиказын быжыглаарынга партияның XXIII съездизиниң шиитпирлери, СЭКП ТК-ның март (1965 чыл) болгаш май (1966 чыл) Пленумнарының шиитпирлери чаагай салдарын чедирген. Эрткен чылын тараанын ниити чыылдазы эң дүжүткүр 1964 чылдыынга деңнээрге 15 хуу көвүдээн. Амгы көдээ ажыл-агый чылының түңнелдерин үндүрери ам-даа элек. Инчалзажок мал, сүт, чүүрга болгаш дүк садып алырының чыл планы республикада шиитизи-биле ам безин күүсеттинген. Тараа садып алырының күрүне планы база күүсеттинген.

Аъш-чемниң болгаш үлетпүрүүң эң чугула барааннарын чоңга садыгларын чыл келген тудум-на улам өзүп орар. Көдээ ажыл-агый продукциязының бисте өзүлдези өг-бүле бүрүзүнүң амыдыралының байдалындан тодаргай көстүп турар.

Совет Россияның хоорайларының болгаш суурларының ажыл-ишчилериниң материалдыг болгаш культурлуг чаагай байдалы чайгылыш чок өзүп, бүгү-ле чүвени кижиге, кижиниң чаагай чоруузунга деп лозун амыдырала чедиишкинниг боттаныр турар. Россияның хоорай болгаш суур бүрүзүнде кижилер улам эки кеттинер, чемненир, бажың иштининг эткерекселдерин, соодукчуларны, мотоциклдерни, телевизорларны улам хөйнү садып ап турар апарган.

РСФСР-де чоннуң кижи санынга онааштыр боттуг орулгалар 1966 — 1967 чылдарда ортумаа-биле чылда 5,9 хуу өзер. Ол дээрге мурнундагы беш чылдыынга бодаарга 2,8 хуу хөй-дүр. Бо чылын хереглелдин ниитилел фондуларындан төлелгелер болгаш чиигелделер 29 миллиард рубль болур болгаш дайын мурнундагы 1940 чылдыынга деңнээрге 10,5 катап көвүдээр. Бо беш чылда чоннуң кижи санынга онааштыр боттуг орулгалар 1,3 катап көвүдээр.

Россия федерациязының хоорайларында болгаш суурларында чоннуң кадыы дээш 330 муң эмчилер, медицинаның ортумак эртемниг миллион ажыг кижилер ажылдап турар. РСФСР-де эмчилер-биле чоннуң хандыртынганы АКШ-тан, Англиядан, Франциядан ажып турар.

Амгы беш чылдың чүгле баштайгы чылында безин алды миллион ажыг кижи чаа бажыңнарже көжүп кирген. А бо юбилейлиг чылда ам-даа ийи миллион квартираны ажыглалга киирер деп турар. СЭКП-ниң XXIII съездизиниң шиитпирлерин боттандырбышаан, партия биле чазак совет кижилерниң материалдыг чаагай байдалын улам ынай бедидеринге угланган хөй хемчеглерни ап турар. СЭКП ТК-ның сентябрь (1967 чыл) Пленумунуң доктаалы чоннуң амыдыралын экижидер дугайында партияның могаг чок сагыш салышкынының чаа чырыткыланчак бадыткалы болган, совет улустуң чаагай байдалын улам ынай бедидеринче угланган хөй хемчеглерни ол Пленум ажыллап кылган. Ол доктаал политика болгаш социал-экономика талазы-биле онза улуг ужур-дузалыг болгаш социализмниң аажок удуг артык күштерлизиниң дугайын херечилеп турар-дыр.

РСФСР—хөй национадлыг чурт. Ооң составында автономнуг 16 республика, автономнуг 5 область, национал 10 округ бактаап, 100 ажыг националдарның болгаш улус чоннарның кижилери чаңгыс аай, найыралдыг бүле болуп алган ажылдап турар. Ол улустарның экономиказын болгаш культуразын шапкын хөгжүлеринге, бедик чадаже көлүреринге Совет эрге-чагырга дузалаан. Ооң чижээн Башкирияның, Тываның, Татарияның болгаш ооң-даа өскелериниң амыдыралындан көрүп болур болгай. РСФСР-ниң бүгү-ле автономнуг республикалары, областары болгаш национал округтары улус ажыл-агыйының бүгү адырларында төөгүлүг чедиишкиннерни Улуг Октябрьның ачызында чедип алган. Оларның түс бүрүзүнде бодунуң национал эмчилери, башкылары, эртемденнери, композиторлары, чогаалчылары, инженерлери, агрономнары, зоотехниктери болгаш ооң-даа өскелери өзүп үнген. А школаларны, эмнелгелерни, клубтарны, культура ордуларын, театрларны чеже дээр оны!

Россияның улустарының хөй национадлыг бүлезинин культура амыдыралы чылдың-на чырыткыланчак болуп кел чыдар. Ооң девискээринде 297 театр, хөй музей, чүрүк галереялары бар, ооң 70 миллион чурттакчылары библиотекаларның доктаамал номчукчулары болуп турар. РСФСР-де номнарны революция мурнунда боттарының үжүк-бижии чок турган 22 улустарның дылдарында парлап турар апарган.

Орус культураның эң дээре төдээлекчилериниң алдарлыг чанчылдарын үргүлчүлевишаан, бистин чогаадыкчы интеллигенциявыс делегейде чүүлдүгүнүң көрдүнген шылгарангай чогаалдарны тургускан.

Россияның базымнары делгем. Алызындан күчүлүг болгаш элбекшилдиг Совет Россияга бистер шуптувус чоргаарланыр бис.

(«Огонек» журналдан дөпчулап алган).

Югославияның Федеративтиг Социалистиг Республиказының ажылчы чоннары хоорайларын болгаш суурларын уламна чаагайжыдып, чаарты тудуп турар. Бо чурукта Баня-Лука да чаа чуртталга бажыңнары-дыр.

ТАНЮГ- СЭТА-ның фотозу.

1967 ч. Ноябрь 16.

ШЫН

3-КҮ АРЫН

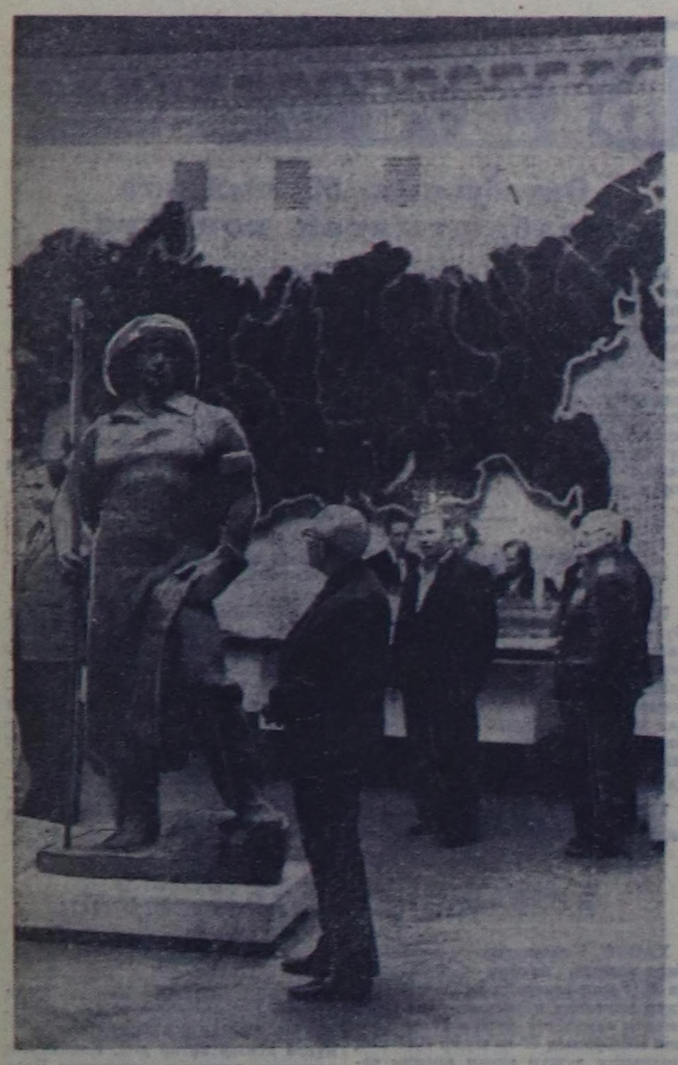

МОСКВА. ССРЭ-нин күргэненин революция музейинде Октябрьның 50 чыл оюн демдеглээн көргүзүг ажыттынган. Ында делгээн көргүзүглер Ада-чурттуң улуг дайынынга совет улустуң тиилелгезин, дайын сөөлүнде тургузуушкунга болгаш ССРЭ-де коммунизм тургузуушкунга чедиишкиннерин илергейлеп турар.

ЧУРУКТА: чонның чаа көргүзүглер-биле таныжып турары:

Фото В. ХРИСТОФОРОВТУУ. СЭТА-ның фотохрониказы.

ЧААРТЫНГАН СУУРУВУС

1773 чылда Тывага сарыг шажының хүрээзин Самагалдайга тудуп тургускан. Ук хүрээ ынчан түгле шажының эвес, харын даштыкы чижээн садыгның, феодалдыг эрге-чагырганың база төвү турган. Ол чылды суурнуң үндезилеттинген чылы деп санап турар. Ынчангаш Самагалдай хемчээл талазы-биле улуг эвес-даа болза хоочун ууррларның бирээзи, Тыванның өзүп, догуннап келгенинин, оон эрги болгаш чаа үезинин база бир херечизи.

Суурнуң эгезин салган хүрээ шажын сурталын нептередип, чонну дарлап, мөлчүүрүн күштелдирген. Бир тээ ол шажын өредиинин одаа болуп турар болганда, ону 1930 чылда хаптаан.

Самагалдайга 1929 чылда эге школа ажыттынган. Дараазында чылын клуб туттунган болгаш баштайгы эмнелге тудуу эгелээн. Моон эгелээш садыгның болгаш албан черлериниң тудуу калбаргап. Суурнуң сайзыразарынга Калдак оруун аштап кылганы улуг идиглиг болган. Калдактың кадыр-бергелерин таварты автомашина оруун кылырынга Тыванын өске районнарының ажыл-ишчилериниң төлээлери киржип, улуг улуг-хүүзүн киирген.

1921 чылдан соңгаар Самагалдай Тыванын чаа районнарының бирээзи — Тес-Хем районнуң төвү болуп өзүп, сайзырап келгэн.

Бөгүн ында 5 садыг четкизи, көдээ ажыл-агый техниказының каттыжыышкынының салбыры, орук тулуг эргелели, суг эргелели, тудуг участогу, амыдырал хандырылга комбинады, мал тарып боозадыр станция болгаш өске-даа бүдүүлге черлери бар. Оон аңгыда орнумак школа, уруглардың музыка школазы, район библиотеказы, районнуң уруглар библиотеказы, 5 кыпыл бүлүң, уруглар ясли-садыы, делгем экранныг кино база бар.

Суурнуң Авиация, Шумовтар, Советская, Дружба, Механизация, Коллективизация деп ышкаш кудумчулары чаа овур-хевирлиг болган. Тудуг участогу чүгле бо чылын безин 12 квартиралыг чаа чуртталга бажыңын тудуп доозкан. Көдээ ажыл-агый техниказының каттыжыышкынының салбыры 6 аал ишти чурттаар бажыңны өбилейлиг чылдың бүдүүзүнде тудуп доозкан. Ол ышкаш Самагалдайның амыдырал хандырылга комбинадының чаа бажыңының тудуун доозкан болгаш 20 олуттуг чүнар бажыңның тудуу эгелээн. Чоокку чылдарда Культура бажыңының, аалчылар бажыңының, школаның тулуглары эгелээр.

Самагалдайның ажыл-ишчилериниң араазындан Төрээн чүрүүнүң мурнунга ачы-хавыяалыг, чонунга хүндүлүг кижилерни адаары өөрүнчүг. Баштайгы дагжылдынчыларның бирээзи Ленин орденниг Б. Баларчы, совет чогаалчы А. Прокофьевтиң «Россия» деп поэмазының маалырларының бирээзи А. Шумов, Ада-чурттуң дайынының киржикчизи Дарья Одаң-оол, районнуң баштайгы партия активчилериниң бирээзи, Тывага партизан шимчээшкинниниң киржикчизи М. Хүргүл-оол дээш өскелерниң-даа аттарын уламчылап болуур.

Суурнуң чурттакчылары хөй националдыг. Оларның аразында орустар, украиннер, буяттар, хакастар, алтайлар, татарлар болгаш өске-даа аңы-дүңма нацилларның төлээлери барынга чоргаарланыр бис.

Үжен ажыг чылдар мурнунда Тывага үжүк, бижик чок турган болза, ам бөгүн Тыва чонуң культуразының өскен дээдилиниң бөдүүн чижээн бо суурнуң амыдыралындан көрүп болур. 1967 чылда суурнуң чурттакчылары бир муң кижиге оналаштыр 843 солуннуу, журналды чагыдып алганнар. Бо чылдың тос айларында суурнуң чурттакчы бүрүзүнге оналаштыр алырга, оларның кижи бүрүзү 36 катал кино көрген. Ол-ла үениң иштинде Самагалдайның нөм садыы 7200 рубльдин номун саарган.

Самагалдайжыларның үлүүнге таваржып турар партия болгаш чазактың хайыралы эвээш эвес дээрзин айытса эки. Үгүле 1966 чылда пенсия болгаш пособие алыр хамаатыларга күрүне 31.788 рубльди, ол-ла үениң иштинде школаның интернадында күрүне хаидырылгазында турар уругларга 34.275 рубльди чарыгдаан.

СЭКН ТК-ның сентябрь Пленумунуң совет улустуң материалдыг чалгай байдалын улам экижидер талазы-биле хемчеглер дугайында доктаалының болгаш ССРЭ-ниң Дээди Совединиң үшкү сессиязының шиитпирлериниң түннелинде совет кижилерге, оон иштинде Самагалдай оурунуң чурттакчы чонунга дыка хөй түүлдер бердингени билдингир.

Юбилейлиг чылда суурнуң чурттакчыларының өг-бүлезиниңдээ, боттарының-даа саны өскен. 22 аныяк өг-бүле немешкен.

Бо-ла бүгү чедиишкиннер Совет эрге-чагырганың тиилелгелериниң боттуг чижээн бадыткал турар.

Коммунистиг партияның болгаш Совет чазактың ада сагыш салыышкынының ачызында совет кижилерниң амыдыралының деңнели хүн бүрүде улам-на экижип, улам-на чаагайжып кел чыдар.

М. АРТАЕВ.

Куда дугайында үүлдерге хамаарыштыр

Чер-черде болуп турар кудаларның утка-шынарының дугайында, аңаа хамаарыштыр номчукчуларның бодал-саналын илереткен чагаалар «Шынга» удаа-дараа парлаттынып үнгүзээн болгай.

Бо талазы-биле бодумнуң бодалдарымны улай чугаалаксадым. Куда дээрге — өглениишкен оолдуң, кыстың чуртталгазының дургузунда түгле чаңгыс катап болур ыңдыг тураскаадыг хүн болуруудан аңгыда, түскай амыдыралдың оруунче оларның баштайгы базымының эгелээни-биле капсырлажыр.

Тыва улус шаандагы үеден бөөр куданы эрттирериниң дүрүмчээн чаңчылдарынга чагыртып чораанын билир бис. Чогаалчы Степан Сарыоолдуң «Аңгыр-оолдуң тоожузунуң» бирги номунда ол дугайын тодаргай көргүскен. Шаандагы фоедалдыг Тывага турган куда чаңчылдарындан бистиң Советтиг Тывавыста эртип турар кудаларга салгал болуп дамчып келген чаңгыс-даа чаңчыл хевири чок, үндезинин-биле чаа болуп өскерилген. Ынчалза-даа бистиң тыва улус социалистиг түскай нацин болганда, кудаларга солун, хөглүг, өглегеннерге уттундурбас кылдыр артып калыр онзагай эки чаңчылдарны тып эрттирери чугула деп бодаар мен.

Төөгү эртемнериниң кандидады Юрий Аранчын, 1966 чылдың декабрь 29-та «Шынга» парлаттынган «Национал политиканың чамдык айтырыглары» деп үүлүнге бурят, калмык АССР-лерде куда чалаалгаларын канчаар бижип турарын, куда үезинде кандыг-кандыг йөрээлдерни салып турарын көргүскен. Шаанда Тывага куда үезинде алган ырлаар, амгы үениң шүлүк ритми-биле тургустунган алгаларның тураларын билир бис. Олар хуу өнчүнүң өктерелии күзел-биле алган турган. Чижээ:

Хараган дег малдыг болзуң,
Хая-даң дег эттиг болзуң!

Бисте чамдыкта кудаларны солун, хөглүг кылдыр эрттиреринің орнупга, эмин эртир арагалаар, харын-даа өглегеннерге ийи-үш хонуктарда дыш бербес байдалдар-биле солуй бөөр чаңчылдар бары хараадачыг.

Чамдык эки кудалар өөрүнчүг. 1966 чылдың июль 25-те Кызыл хоорайга болуп эрткен бир куданы мен хуумда онзагай эки эрткен деп бодаар мен. Ол куданың чалаткан аалчызы кажы болганымда, чамдык талазын чугаалап көрейн. «Чалаалга. Бистиң кудавыска келириңерни чалап тур бис. Куда 1966 чылдың июнь 25-те, горпонуң № 3 столовазынга болур. Бодуңарга хөглөөшкин-биле баштакты ап алыр сиилер. Чалаалга 2016 чылда болур алдын кудага чедир күштүг.

ТОЛЯ—ЛИЛИЯ».

Чалаалганы номчуп көргеш, ол ийи аныяк кижиниң быжыг өг-бүлеңи тургузуп турарын, келир үеже шиитпирлиг базымын, боттарының өг-бүле туткан чалаалгазының 50 чыл эртерге оларның алдын кудазынга чедир күштүүнге кижиниң сагыш-сеткили көдүлүп, өөрүшкүзү хайның келир. Оларның алдын куданы баш бурунгаар сактып, чалаалгада демдеглээни черле солун. Чалаалганы ана чуга саазында эвес, кылып, байырлыг телеграмма формазында бижээн.

Ол аныяктар республиканың аңнымыр-тывыш ажыл-агый эргелелиниң ажылдакчызы Толя Хайдың болгаш Кызыл горпонуң садыгжызы, ВЛКСМ-ниң XV съездизиниң делегады Лилия Чооду олар-дыр. Куданы организастап эрттиреринге оларның ажылдан турары организацияларының болгаш төрелериниң мурнундан үш кижи составтыг комиссияны тургускан.

Комиссия куда эгелээриниң мурнунда, бир шак бурунгаар бүгү белетжелди доозкаш, хоорайның ЗАГС төлээлерин чалап эккелген. Өглелиир аныяктар куда болур черге чедип келгеннер. Кызыл хоорай Советиниң даргазы С. Х. Красный болгаш чалаткан аалчылар көрүш турда олар өг-бүле тургустунганынын бадылал хереченилеринге аттарын салганнар. Харыысалгалыг ажылдакчылар оларга байыр чедиргени-биле хол-баштыр комиссия аалчыларны столдарже чалаан. Столдарны амгы аъш-чемниң янзы-бүрү дээжилери, дириг чечектер дола берген. Шайлалга ажыттынган болгаш шампаннарлыг дашкаларны кодурген. Аалчылар хөглүг баштакты шынап-ла алган келген болганнар. Ыраажы Өшкү-Саар Даспанчык «Айлаң-кужумну» хөгжүм үделгези-биле өглениишкен аныяктарга бараалгадырга, чараш танцыларны белүк-белүк аныяктар теве каттыштарга, хөглүүн солуунун үүү дээр! Белек столу чайгаар-ла бедий берген.

Куда комиссиязының меңээ даасканын ёзугаар чогаадып алган шүлүүмнү номчудум. Шүлүк өглениишкен оолдуң, уругнуң база кудага чалатканиарының улуг сонуургалын хайныктырган. Ынчангаш «Күзел» деп шүлүүмүнү хол-биле бижээн бижимелин өгленген аныяктарга тураскаал болдуруп тутсуп берген мен. Хөглүг музыканы үделгези-биле хөглөөшкин, танцылаашкын чайгы дең агаргыже үргүлчүлээн. Куда байырлалы орус улустуң «Байлак чурттаңар» деп өгленгеннерге тураскаатказын сураглыг ырын күүсеткенибиле доозулган. Өглелиир аныяктар аалчыларның үдээшкини-биле арын-даа, силерге команды бээрге, үгүле ынчан даштыгаар үнүп болур. Бөдүүн чаштынар черге турунарда, ол черни дүй базырып каапкан болза, ону адаандан өрү аштап үнүп кээри белен.

Бир эвес тускай казыңы белеткеп каан чаштыр черни довурак, бажыңбалгат бузундузары дүй база берген болза, оон дозвиринин бир кезээн үрептинер. Кырында довурак ынаар төктү бээрге, оон үнүп келиңер.

ДҮЙ БАСТЫРА БЕРГЕН ЧЕРГЕ ДЕВИДЕП, ДҮВҮРЗЗИН ҮНДҮРБЕҢЕР. ХАМААТЫ КАМГАЛАЛЫҢ ОРГАННАРЫ СИЛЕРНИҢ ТЫҢЫҢАР КАМГАЛАП АЛЫРЫ-БИЛЕ АЖЫЛДАП ТУРАР, ДУЗАЛАЖЫРЫ-БИЛЕ СИЛЕРЖЕ ТУСКАЙ ОТРЯД ДАЛАЖЫП КЕЛ ЧОРУУР ДЕП ЧҮВЕНИ УТПАҢАР!

Бир эвес силер баксыраваан болзуңарза азы силериниң тыңыңарны өске улус камгалап каан болза, өспелериниң амы-тынын камгалаарынга дузалажыңар. Дузалажын кээр үжүрлүг улус олаалдай-даа бөөр чадавас, ынчан «кижи кижиге оңнүк, эң болгаш аку-дүңмэ» деп бистиң моралывыс ёзугаар бодуңар хөделиңер.

Черниң кырынга-даа улус дүй бастырып ап болур. Оларны базырып алган бузундуларны дүрген-не ырадыңар. Баштай кижиниң бажыбиле хөрээн хостаңар. Бузундуларны оожум, серемчилеңгир ап каадыр, ынчанмас болза кемдээн кижини аартып, харын-даа улам кемдеңиптериңер чадавас.

УЛУСТУҢ ТЫНЫН АП ТУРА, АЙЫЫЛ ЧОК ЧОРУКТУҢ ХЕМЧЕГЛЕРИН УТПАҢАР, БУСТУП ТӨГҮЛГЕН ДОВУРАНТЫ КАЙЫ ХАМААН ЧОК КЫРЛАВАҢАР, ҮРЕЛГЕН БАЖЫҢНАРЖЕ БУСТУП БАРЫП ДҮШКҮ ДЕГ ОҢГАР ЧЕРЛЕП КИРБЕҢЕР, ЧАНАГАШТАНЫП КЫЛАЯ БЕРГЕН СЫВЫРГАН ДЕМИРЛЕРГЕ ДЕГБЕҢЕР.

Өртпеңип турар бажыңнарга ыланғыя шалыкшы болуңар. Бир эвес улустуң тының алыр дээш өртпеңип турган өрээл эртер дей берзиңерзе, ол чоогундан, кылын пөстен азы тондан бажыңарга эштап алыңар. Ышталы берген өрээлдиң эжиин чоорту ажыдыңар, чүге дээрге хенертен кирген хөй кислород отту улам-на өөскүдүтер. Эмин эртир ышталган өрээлди үнгеп азы эзгип алгаш эртер. Улус бар хире өрээлче кирип келгеш оларны кый деңер. Бичии уруглар корткаш орун адаанче, шкафтар артыынче болгаш ескээр-даа болган чок чаштыг бөөр деп чүвени утпаңар. Оларны тыпкаш оон үндүрүтүңер!

Хып турган өрээлден баксыраан кижини үндурериниң мурнунда ону кылын азы чүге-даа болза чоогунбиле ораап алыңар.

Өрт үезинде улустуң хеви өрттени берип болур. Ындыг таварылгада улус маңнап ыңай болурун ораадажыр, ынчаарга хеп дэм-на өртпеңир болгай. Хеви өрттени берген кижиниң кырынче чоогундан азы тондан каапкаш, бодуңарга чыышыр кужактаптынар. Ынчаарыңарга кислород кирбейн баар — от еже бөөр. Оон соонда кижиниң өрттенген черлерин шараап, чоогунда эмнелге черинче чедириңер.

ОТ-БИЛЕ ДЕМИСЕЛ ҮЕЗИНДЕ ӨРТ ШЕРИГЛЕРИНГЕ ДУЗАЛАЖЫҢАР!

Өртту өөрүредиг, өрт өөрүрер тускай керекселдерни, а бир эвес олар чок болза, суг, элээш болгаш довуранты ажыгланар.

(Уланчылыт).

Кижи бүрүзү мону билир

үжүрлүг

КЫЛЫМАЛ КАМГАЛАЛ ЧЕРЛЕРГЕ ХОРУГЛУГ ҮҮЛДЕР:

Кайы-хамаан чок кылаштавас, таакпылавас, чөпшээрел чокка керосин лампалары, даалар кывыспас, өлче улуг, аар керекселдер, кывыычал болгаш чыттыг үүлдер дажыглавас, дириг амытаннар эдертпес.

Бир эвес камгалакырда, бедүүн чаштынар черже кире берген болзуңарза, противогаз, респиратор азы хөвең-марля шарыгдан ыяап-ла кедип алыңар, чүге дээрге ынаар радиоактивтиг доозун кире берип болур.

«АГААР ХАЛДААШКЫНЫНЫҢ» меделгелин кандыг-бир хөй-ниити черинге дыңнап каап болур силер, дораан-на эжикче халыаңар — оон үймээзин үнүп болур. Дүвүревейн, ында баштаар черниң айтышкынарын дыңнаңар. Чүнү кылырын болгаш кайнаар чашты бээрин ол тайылбырлап бээр.

Паркка азы билбезиңер кудумчуга чораан болзуңарза, хамааты камгалалының постулары айтып бээр. Бир эвес оларга таварышпазыңарза, кайда бажыңнар эвээш үрелген-дир, өлче чоруптунар.

АҢЫЫЛ ЧОК ЧОРУКТУҢ ХЕМЧЕГЛЕРИН САГЫҢАР! Үрелген бажыңнар болгаш тудуглар чанынче барбаңар— олар кырыңарже буступ бада берип болур.

ДОЛГАНДЫР БҮГҮ-ЛЕ ЧҮВЕ РАДИОАКТИВТИГ ҮҮЛДЕР-БИЛЕ СИҢНИКНЕН ЧАДАВАС ДЕП ЧҮВЕНИ УТПАҢАР!

Ынчанташ чемненмеңер, суг чүве ишпиеңер база таакпылаваңар. Долгандыр турар бүгү-ле чүвелерге дегбес ужурлуг силер. Бир эвес ук черде радиоактивтиг үүлдер тараптарзааның билбес болзуңарза, шуут-ла ол үүлдер тарай берген деп бодап алгаш чоруур болза эки. Бир эвес оруккa бичии уругларга, кырганнарга, инвалидтерго душсуңарза, радиоактивтиг халдавыр нептерээн черден үнүп чоруурунга оларга дузалажыңар. Олар противогаздарны, респираторларны азы холга таварышкан үүлдерден кылган доозунга удур шыыгыны ийикше шарыгларны кедип алган турарын хайгаараңар.

Радиоактивтиг үүлдер тараан зонадан үнүп келгеш, баштай ийик хепти арыглаш, оон соонда санитар шеверлээшкинин эртиңер.

Бир эвес үрели берген кылымал камгалал черге турган болзуңарза, ону хайгаарап турган постуларның айтышкынынарын күүседиңер. Бир эвес керек болза — үрелген черлерни сеңгээр ажылдарга киржип азы оон үнүп чоруурунун аргазын дилеп дузалажыңар.

Ындыг кылымал камгалал черге бир дугаарында-ла газ, водопровод болгаш калынзашиның кирген черлерин дугланар. Ону кэнчаар кылырын постулар силерге айтып бээр.

Бир эвес үнер кол эжик дүй базыртына берген болза, озал-ондак болганда үнер черни хынап көрүңер. Бир эвес ол база дүй базыртына берген болза, ону аштап азы өске бир үнер черден кылынар. Ындыг таварылгада чер иштинде өске бир кожа өрээлче дамчый бээр кылдыр ханаңы үттеңер. Баштай черни каскаш, оон дүй базырган довуракты адаандан өрү аштанар.

Ынчалза-даа ында байдалды хамааты камгалалының постулары хынаан, силерге команды бээрге, үгүле ынчан даштыгаар үнүп болур. Бөдүүн чаштынар черге турунарда, ол черни дүй базырып каапкан болза, ону адаандан өрү аштап үнүп кээри белен.

Бир эвес тускай казыңы белеткеп каан чаштыр черни довурак, бажыңбалгат бузундузары дүй база берген болза, оон дозвиринин бир кезээн үрептинер. Кырында довурак ынаар төктү бээрге, оон үнүп келиңер.

ДҮЙ БАСТЫРА БЕРГЕН ЧЕРГЕ ДЕВИДЕП, ДҮВҮРЗЗИН ҮНДҮРБЕҢЕР. ХАМААТЫ КАМГАЛАЛЫҢ ОРГАННАРЫ СИЛЕРНИҢ ТЫҢЫҢАР КАМГАЛАП АЛЫРЫ-БИЛЕ АЖЫЛДАП ТУРАР, ДУЗАЛАЖЫРЫ-БИЛЕ СИЛЕРЖЕ ТУСКАЙ ОТРЯД ДАЛАЖЫП КЕЛ ЧОРУУР ДЕП ЧҮВЕНИ УТПАҢАР!

Бир эвес силер баксыраваан болзуңарза азы силериниң тыңыңарны өске улус камгалап каан болза, өспелериниң амы-тынын камгалаарынга дузалажыңар. Дузалажын кээр үжүрлүг улус олаалдай-даа бөөр чадавас, ынчан «кижи кижиге оңнүк, эң болгаш аку-дүңмэ» деп бистиң моралывыс ёзугаар бодуңар хөделиңер.

Черниң кырынга-даа улус дүй бастырып ап болур. Оларны базырып алган бузундуларны дүрген-не ырадыңар. Баштай кижиниң бажыбиле хөрээн хостаңар. Бузундуларны оожум, серемчилеңгир ап каадыр, ынчанмас болза кемдээн кижини аартып, харын-даа улам кемдеңиптериңер чадавас.

(Уланчызы. Этези № 269, 270 «Шында»).

Күш-культура кичээлдери

«Күш-культура болгаш спорт совет кижини кижизидериниң эң чугула чепсектериниң бирээзи, үгаан-бодалдың байлаан, мораль талазы-биле арыг-силиг болурунга, бедик бүдүрүкчүлүг ажылдаарынга, кадык чазагай болгаш чогаадыкчы идепкейни хөй-хөй чылдарда камгалап арттырарынга, Төрээн чуртун камгалаарынга идит бээр» деп СЭКП-ниң Программазында бижээн. Күш-культура болгаш спорттуң ролю хун бүрү бедии турар. Улан-Удэнин, Красноярскинин, Томскинин, Москваның башкы институттарының күш-культура факультеттерин доозкан, дээди эртемнит оолдар, кыстар школаларда тыптып келгилээни өөрүнчүг. Ынчалза-даа күш-культура башкылары бисте ыракта чедишпес.

Күш-культура башкылары чедишпес болган ужурунда республиканың кайы-даа школаларында 10 класс доозканнар безин башкылап турар. Оларның аразында чүткүллүг, кызымак ажылдан турарлар база хөй. Ынчалза-даа чамдык эштер чүгле «думчуун» бераланып, кичээлдерни эң-не чавыс деңнелге эрттирип, өөреникчилерге бөмбүк берип каап:

— Че, оолдар, ойнаңар, кичээл төнерге бөмбүктү экээр силер — дээш базып чоруптар таварылгаларны чок деп болбас. Күш-культура кичээли кончуг чавыс деңнелдиг, эреңгей, солун эвес, өөреникчилерни масалыы-биле хаара түтпайн турарындан улуг четпестерлиг боол турар. Бо кичээлди башкылаары башкының теоретиктиг болгаш практиктиг белеткелин негээр.

Кичээлди баш удур шын планнап алганындан оон шынары хамаарыжыр. Кичээлдиң киририлде, кол, түүнел кезектерни бот-боттарындан ылгап көөрү чугула. Киририлде кезекке кичээлдин утка-шынарын тайылбырлап бергеш, уругларның организмин бүгү тала-биле чайгаар шын, чангыс темп-биле кичээлче организастаарын башкы удуртур. Кичээлдин кол кезээнге уругларның өөредилгезин хайгаарап турар. Кичээлдин түүнел кезээнге сула шимчээшкиннер, чиик оюннар улуг ужур-дузалыг.

С. ДАНОВ,
Өвүр районнуң «Урожай» эки-тура спорт ниитилелиниң даргазы.

Солуннуң дараазында номери ноябрь 18-те үнер

Редакторнуң ораалчызы Д. О. БЕГЗИ.

Кино

НОЯБРЬ 16-ДА

«НАЙЫРАЛ»: «Трясогусказарның» армиязы» 10, «Ногаан чууза» 12, 1.55, 3.50, 5.45, 7.40, 10 шактарда.

«КАА-ХЕМ»: «Малиновкага болган куда» 2.30, 4.30, 6.30, 8.30 шактарда.

«ЕНИСЕЙ»: «Галапагос» 10, 2, «Малиновкага болган куда» 12, 3.50, 5.40, 7.30, 9.20 шактарда.

«ВОСТОК»: «Аас-кежиктиг ажиндирге» 3, «Ол хүнну сактыылы» 4.50, 6.40, 8.30 шактарда.

НОЯБРЬ 17-ДЕ

«НАЙЫРАЛ»: «Азианың кырында шуурган» 10, «Ногаан чууза» 12, 4.55, 3.50, 5.45, 7.40, 10 шактарда.

«КАА-ХЕМ»: «Меңээ бүзүрел көрүңер, кижилер» 2.30, «Демир маска» (1-ги, 2-ги сериялары) 5, 8 шактарда.

«ЕНИСЕЙ»: «Динго деп черлик ыт» 10, 2, «Малиновкага болган куда» 12, 3.50, 5.40, 7.30, 9.20 шактарда.

«ВОСТОК»: «Малиновкага болган куда» 3, 4.50, 6.40, 8.30 шактарда.

Ооржак Соңгулаа Комбуевичиниң 1965 чылда Кызылдың көдээ ажыл-агый техникумун доозканының дугайында № 495038 дипломунуң читкенин барымдаалаан, ону күш чок деп санаар.

Ооржак Валентина Тойбуевнаның 1967 чылда Кызылдың көдээ ажыл-агый техникумун доозканының дугайында № 277213 дипломунуң читкенин барымдаалаш, ону күш чок деп санаар.

Кызыл хоорайның 35 дугаар профессионал-техниктиг училищези 1967—68 өөредилге чылында немей сургуулдар хүлээп алырын чарлап тур. Өөренир тускай эртемнери:

штукатурлар, дашчылар 1 чыл өөренир, чеди класстан эвээш эвес билиглиглерни хүлээп алыр;

штукатур-будукчулар, плиточылар, чазаныкчы-бызаңчылар, дашчы-монтажчылар 2 чыл өөренир, 8 класстан эвээш эвес билиглиглерни хүлээп алыр.

Училищеге 15—18 харыылларны хүлээп алыр. Хүлээп алдынган бүгү өөреникчилер тускай эртемге өөренип алыры-биле чергелештир училищеде ниити өөредилге школазынга (8—9 классчар) өөренир хүлээлелиг.

Сургуулдар өөренип турган үезинде хүннүң-не 3 катап халас чеженир, ажылдап, дыштанып кедер хеп алыр, ниити чурттала чери-биле хандыртынар.

Училищеге кирер сургуулдар ниити болгаш тускай эртем өөредилгезинге ажыглаар керекселдерниг, номнарлыг, спортчу хептиг (трико, тапочкалар) келир ужурлуг.

Билдириишкинни директорнуң адынга бижиир. Аңаа кожар документилери: школа доозканының дугайында черчилел (боду-биле), төрүттүнгенининң дугайында черчилел (паспорт), кииp. бижиттиргенининң черчилели, медицина шынзылгазы (ону Кызылдың 1 дугаар поликлиниказындан алыр). ВЛКСМ райкомундан өөредип чоруткан дугайында шынзылга, школадан характеристика, сургуулга училище доозурар дугайында ада-иелериниң алган хүлээлгези, 3×4 хемчээлдиг 4 фоточурук.

Училищениң адреси: Кызыл, «Нефтебаза» деп автобус доктаар чер. Телефону 21-09.

ДИРЕКЦИЯ.

ЛОТЕРЕЯ ТИРАЖЫ

1967 чылдың ноябрь 22-де Новокузнецк хоорайга 1967 чылдың акша-бараан лотереязының (сески үндүргенининң) талазы-биле ойнаашкыннар тиражы болур.

Тиражка ойнаттынар автомобильдер «Волга»—50, «Москвич»—100, «Урал-2» болгаш «ИЖ-планета» — 2, мотоциклдер — 450, «Ока-3», «Юрюзань» болгаш «Мир» соодукчулар — 2600, радиоприёмниктер — 1000, фотоаппараттар — 10150, шактар — 12250, чөөктүг болгаш безерек чөөктүг аржылдар — 750, үнелиг өскедаа хөй акша, бараан ойнаашкыннары бар.

Лотерея билеттерин ажаалга кассаларындан, магазиннерден, харылзаа черлеринден, эвилелдиң парлалга пептередир садыг черлеринден, театрлардан, кинотеатрлардан, ниитининң чемненилге черлеринден, автовокзалдарның, аэропорттарның кассаларындан садын ап болур.

ЛОТЕРЕЯ БИЛЕТТЕРИНДЕН САДЫП АЛЫҢАР!

Ажаалга кассаларының эргелели.

Кызылдың Тыва авто-орук транспортунуң автомобиль школазы III чергенин чоланчылары кылдыр өөредир сургуулдар хүлээп алырын уругчулеп турарым чарлап тур. Өөредилге төлевири 108 рубль. 1967 чылдың ноябрь 20-де кичээлден эгелээр. Чугаланжып алыр чери: Кызыл хоорай, Шевченко кудумчузу, 113-А. Телефону 34-94.

ДИРЕКЦИЯ.

Редакцияның адрези:

Кызыл. Щетинкин—Кравченко кудумчузу, бажын № 3 ТЕЛЕФОННАР: Редакторнуң 24-63, редакторнуң ораалчыларының 35-24, 25-38, харыысалгалыг секретарының 23-35, партийжи амыдырал килдизининиң 23-54, агитация болгаш пропаганда килдизининиң 37-13, көдээ ажыл-агый килдизининиң 21-47, улетпүр килдизининиң 22-64, чагаа, ажылчын болгаш көдээ корреспондентилер база совет тургузуг болгаш амыдырал килдистериниң 21-27, иштики информация килдизининиң 20-60, бухгалтериянын 31-75, корректорларның 27-41. Солун келбейн барганда 32-75 телефонче долгаар.

Тыва АССР-ниң Министрлер Чөвүлелиниң чанында Парлалга эргелелиниң типографиязы. (Кызыл, Щетинкин—Кравченко кудумчузу, 1).

ТС—01363.

Солун неделяда алды катап үнер