БҮГҮ ЧУРТТАРНЫҢ ПРОЛЕТАРИЙЛЕРИ, КАТТЫШЫҢАР!

1925 чылда үнезилеттинеген

ШЫН

СЭКП Тыва обкомунуң, Тыва АССР-ниң Дээди Соединиң болгаш Министрлер Чөвүлелиниң органы

1967 ч. МАЙ 18 ЧЕТВЕРГ № 115 (6752).

Өртээ 2 көп.

УЛУГ ОКТЯБРЬНЫҢ 50 ЧЫЛЫ

Көдээ тудугжуларның чөвүлел хуралы

МОСКВА. (СЭТА-ның корр). Май 16-да Россияның көдээ тудугжуларының чөвүлел хуралы Москвада ажыттынган. Оон киржикчилери ажылдың түңнелдерин болгаш юбилейлиг чылда тудуг организацияларының соруглаларын чугаалажып турар. РСФСР-ниң көдээ тудуг министри В. М. Гущин илеткел кылган. Бо чылын Россияның көдээ тудуг организациялары 1200 миллион ажыг рубльди чарыгдаар үжүрүг. Күрүвениң үндүрүп берген од аажок хөй капитал салышкыннарын канчаар дээре ажыглаарының, күш-ажылдың бүдүрүкчүлүүн бедидеринің, кылын турар тудугларның бот-үнезин чигедип, дүрген ажыглалга киирериниң айтырыгларынга илеткелчи онзалай доктааган.

Поволжьениң, Сибирьниң болгаш Россия Федерациязының өске-даа районнарының тудуг организацияларының төлээлекчилери боттарының ажылының дуржулгазының дугайын чөвүлел хуралга солушкан.

Механизатор тарылгага

Часкы хову ажылдарының чедиишкинниг болурун механизаторлар шиитпирлээр. Олар кышты өттүр эки ажылдап, машиналарны ховуларга ажылдап үнеринче чогуур өйүнде белетиксин. Бистиң республикага 1600 ажыг тракторну, көдээ ажыл-агайның өске-даа хөй машиналарын олар септээн.

Көдээниң ажыл-ишчилериниң социалистиг хүлээлгезин ёзугаар алырга, бистиң республика бо чылын күрүне шыгжамырынга 80 муң тонна тараяны киирер үжүрлүг, ол болза пландан 20 муң тонна хөй-дүр. Бо соруланы чедиишкинниг күүседирде, бир гектарга онаштыр суггаттыг черлерден 15, а суггат чогунуундан— 10 центнерден эвээш эвес дүжүттү алган турар үжүрлүг.

Бо чылын часкы тарылганы республиканың чамдык районнары эки эгелеп, темп-даа, шынар-даа талазы-биле көскү чедиишкиннерни чедип алган. Ол ылаңгыя Каа-Хем районга хамаажыр. Аңаа механизаторларга хамаарыштыр нормалы ажыр күүсеткени дээш материалдыг база моральдыг идиг бериишкиннериниң хемчеглерин ажылдап кылып, социалистиг чарышче улуг киичээнгейни салган. Оон түңнелинде кол тараа культуразы —кызыл-тастың чажылгазын аңаа 5—6 хонук иштинде элээн хөй бригадалар болгаш салбырлар дооскан, а Ленин аттыг колхоз Тиилелге хүнүнге чедир доозупкан. Майның 15-ке чедир район тараа культураларының тарылгазын 67,6 хуу күүсеткеш, республикада бирги черде чоруп турар.

Таңды районда база сөөлгү үеде часкы хову ажылдары дээредээн. Мында тарылганың шынарын эки-жидиринче сагыш салышкыны сөөлгү хүннерде улгаткан, механизаторларга бедик бүдүрүкчүлүг ажылдаарынга, эки дыштанырынга байдалдарны тургускан. Мооң хараазында механизаторлар тараа чажыышкынынга үлегерин көргүзүп турарлар. «Россия» совхозта трактористер К. Саятты, М. Муңгуртуң, Каа-Хемниң «Бурунгаар» совхозта М. Семынин, А. Бадарчы оларны боттарының хереглеринің мастерлери дижир. Улуг-Хем районда «Найырал» совхозтуң Шаңчыда трактористери А. Чалбаа чаштырылганың хүн нормазын 207, С. Дадарооп—185, Ч. Араптан—150 хуу күүседип турар. Ынчаарга Бии-Хем районда «Кызыл тараачын» колхозтуң механизаторлары тараа чажыышкынын орайтап эгелезе-даа кызыл-тас чажылгазын кыска хуусаада дооскан, «УТКА 25 чылы» совхозтуң Ооругда механизаторлары муң гектар чөрге хана-каракпай чажарын эки шынарлыг кылдыр чорутиан.

Механизаторларның мындыг чедиишкинниг амылдаарынга үндезин болза машиналарның техниктиг ажаалдазын эки организастаанында, машиналар заправказын, үрезин чедирерин ховуларга барып саадал чок кылырында, кол-ла чүве—механизаторлар дээш сагыш салыышкынын эки тургусканында. Ылаңгыя үстүнде айтыканывыс — Шаңчыда байдал ындыг,ында механизаторларның чемненилгезин эки организастаан, бригада төвүүн кызыл булуңун үлегерлиг деп болур, бараан хандырылгазын база үзүктел чок болдурган.

Ынчаарга механизаторларның таарымчалыг ажылдаарынга ындыг эки байдалды тургускаан черлерде байдал өске болуп турар. Ол, чижээлээрге, Чөөн-Хемчик районнуң чамдык ажыл-агыйларынга хамаажыр. Ында Ленин аттыг колхозта техниканың анаа турары хөй, заправканы өйүнде кылбас, кывар чүүлду нефть базазадан озалдадып эккээр чүүл база бар. «Межегей» совхозтуң механизаторлары В. Тонних биле И. Сагатаев ажылга прогулдар кылып, а «Элегес» совхозта тракторист Н. Болотов черни кыдыра, оргаларлыг кылдыр аңдарып турган, оон чылдагаанын тодарадып келирге, механизаторларга чогуур суггаалды агрономнар четче чорутпаанындан ол болгулааны илерээн. Оон ыңай, механизаторларның ортузунга масса-политиктиг ажылдың куду турганын ол боду-ла чугаалап турар-дыр.

Часкы хову ажылдарының төвү—хову турлаглары болур. Масса-политиктиг ажылдың бүгү хевирлерин боттуг ажыглап турган, оларга агитаторларның, пропагандистериң күжүн чөп шилип, механизаторларга таарымчалыг бүгү байдалды тургузарынче кол киичээнгейни салыры — партия, профзвилел, комсомол организацияларының бо хүннерде зң дайынчы сорулгалары ол болур үжүрлүг. Оон-биле кады тараа чажыышкынының, чөр аңдарылгазының шынары дээш, темпизи дээш контрольду дыңзыдар, үчёттуу үлегерлиг организастаар. Үчёт багайда ажылдың канчаар чоруп турары, кымның кайы хире ажылдап турары билдинмес болур, социалистиг чарыштың түңнелдериниң чамдык черлерге чогуур өйүнде үнмейн баргылаары база ында.

Май 15-те медээ-биле алырга, эртикен чылдың ол-ла үезинге бодаарга, бо чылын тарылганың темпизи куду болган, беш хонуң иштинде немелде өзүлде база куду. Бо фактыже онза киичээнгейни салгаш, механизаторларга оон чүге ынчап барганын ажыл-агый бүрүзүнүң байдалынга таарыштыр тайылбырлаар, сайгарып көөр ажылды доп-дораан шыңгыы калбартыры коңгааролдыышкын чок сорулга-дыр.

Ам хөй ажыл-агыйларда тараа культураларының чажылгазы дооступ турар. Оон-биле холбаштыр оожургап, темп кошкадып болбас. Механизаторларның мурнунда ажыл ам-даа хөй: малга быжыг чем-суурну база тургузар болгай—муң-муң гектар кукурузаны, элак-бобыларны, чаңгыс чылдыг үнүштерни чогуур өйүнде тарыыр. Картофельди болгаш ногааларны база тарып алыр. Чайгы чөр аңдарылгазы чоруп турар болгаш ол улам калбарар. Бо бүгү болза механизаторлар дугайында сагыш салыышкынын минутада-даа үттүп болбазын, оларның ажылы-биле холбаштыр ылаңгыя материалдыг болгаш моральдыг идиг бериишкининиң хемчеглерин алырын негеп турар.

Юбилейлиг чылдың алдынган хүлээлгелерин күүседир төлээде, социалистиг чарыштың боттуг болурун партия, профзвилел организациялары доктаамал контрольга тургузар, механизаторларның ажылынга ол улуг идигни бээр. Ынчангаш чарыштың сорулгазы—хожудап турарларны мурнаичыларга деңнештир көдүргеш, ажылга ниити көдүрлүүшкүнү чедип алыры болур дээрзин утпайн тургаш, көдээ ажыл-ишчилерни мобилизастаары—бо хүннерниң зң чугула сорулгазы.

Часкы хову ажылдарын чедиишкинниг чорудары — гектар бүрүзүнден бедик дүжүттү алырының идегелдиг үндезини, ынчаарга ону ынчаар боттандырары улуг байырлалга чедир Төрээн чуртна көдээ ажыл-ишчилерниң дайынчы сорулгазы болур.

Эртем-теоретиктиг конференция

УЛУСТАРНЫҢ УЛУГ НАЙЫРАЛЫ

Октябрьның социалистиг Улуг революциязының 50 чылынга турасказаткан эртем-теоретиктиг конференциязының киржикчилери май 17-де пленарлыг хуралга болган илеткелдерни дыңнаан, хүннүң ийиги чартыында секциялар аайы-биле ажылдааннар.

Төөгү болгаш экономика секциязынга бирги илеткелди төөгү эртемнериниң кандидады эш В. А. Дубровский кылган. «Тывага революцтуг шимчээшкинни большевиктер удуртуп турган» деп илеткелинге эш Дубровский 1917 чылдан 1918 чылга чедир болган болуушкуннарны характерлеп чугаалаан. 1917 чылда Тыва хаанныг Россияның колониязы турган. Эң хожудангай хөгжүлделиг болганындан дарлакчыларга удур демиселди баштаптар организация Тывага чок турган. Ынчангаш Тываның национал-хосталгалыг шимчээшкининге Россияның пролетариады улуг рольду ойнаан. Ылаңгыя Минусинскиниң болгаш Красноярскиниң большевиктериниң тыва араттарның демиселин уштап-баштап турганын илеткелчи тодаргай фактыларга көргүзүп чугаалаан.

1918 чылдың апрель 13-те Хем-Белдиринге край Совединиң бирги хуралы болуп эрткен. Край болгаш чер-чер Советтери ажылчы чоннарны интернационализмге кижизидер болгаш орус-тыва найыралды быжыглаар талазы-биле улуг ажылды кылган. Край Совединиң составы бөзин хөй националдыг кижилерден тургустунганы таварылга эвес. Аңаа орустар—С. К. Кочетов, М. Д. Семенов, А. Г. Лукьянов, украин В. П. Левченко, хакас П. К. Тутатчиков, татарлар И. Кумиров, Х. Забитуев, поляк А. В. Капустинский болгаш оон-даа өскелер ажылдап турган. Совет активчилерни долгандыр тыва улустуң мурнакчы оолдары болуглежип турганнар. Чижээлээрге Оюн Курседи, Степан Бүлүүн, Семен Бильчир, Адыг-Түлүш Чүльдүм, Салчак Тока болгаш оон-даа өскелер революсчу демиселди удуртуп баштай бергеннер.

1918 чылдың июньда Бүгү-тываның бирги болгаш крайның партия организациязының бешки съездилери болуп эрткен. Ол ийи чыыштың чамдык хуралдары кады эртип турган. Аңаа шинчилеттинген кол айтырыгларның бирээзи — Тывага национал түскай хамаарышпас чорукту тывыскаары болур. Ол шыкаш орус-тыва найырал быжыгып тургустунган.

Бо илеткелдиң сөөлүнде Хем-Белдиринге болган тулчуушкун дугайында дыңнадыгны ооң киржикчизи эш Г. Н. Попов кылган. Тываға чаа ёзунуң кандыг бергелерни көрүп, бодарап келгенинiң дугайында кызыл партизанның сактыышкынын секциянның киржикчилери онза хандыкшылдыг дыңнааннар.

«ТАРН — Тываның капиталистиг эвес оруктап хөгжүлдези дээш демиселде» деп илеткелди дыл, литература болгаш төөгүнүң эртем-шинчилел институдунуң ажылдакчызы эш О. А. Толгар-оол кылган.

Үлетшүр хөгжүлдези сайзыраңгай чурттарга пролетар революциязының тиилээнинин соонда чамдык хожудаңгай чурттарның капиталистиг үе-чаданы таварбайн, социализмче шилчип болурунуң дугайында эртемниг коммунизмниң үндезилекчилериниң өөредиин бадыткаттынганын Тыва база көргүскен.

Улуг совет улустуң дузаламчызының ачызында Тыва чүгле капиталистиг үе-чаданы эвес, харын-даа феодализмниң сайзыраңгай чадазын безин эртпейн социализмге келген. Россияга социалистиг,Тывага национал-хосталгалыг революцияларның тиилээнинин соонда капиталистиг эвес хөгжүлденiң перспективалары Тывага тургустунган. Тываның Араттың революстуг намы Коминтерниниң база СЭКП-ниң удуртулгазы-биле ол перспективаларны амыдыралга бодгандырган, экономиктиг болгаш культурлуг революцияның удуртукчу болгаш башкарыкчы күжү болуп келгеэ.

Хакасиядан келген эш Т. Т. Игнашов секцияга «Совет эрге-чагырганың чылдарында Хакасияның көдээ ажыл-ачыйының хөгжүлдези» деп илеткелди кылган.

— Силериниң бо конференцияңарга олуржуру-биле Хакасияның делегациязын чалаанды дээш улуу-биле өөрүп четтиргенивисти илередирип чөпшээреңер. Бистиң калбак-делгем чуртувустуң көжа-хелбээ улустары чогаадыкчы санал-оналдарын солуҗарга Төрээн чуртувустуң экономиказы улам ыңай хөгжүүр, эчис сорулгавыс чоокшулаар дээрзин ол чугаалаан.

Хакас улустуң амыдыралынга Октябрь революциязының кандыг улуг рольду ойнаанын болгаш Хакасияның география-экономиктиг байдалын допчулап чугаалаан, илеткелчи көдээ ажыл-агыйда болган кайгамчык өскерлиишкиннерни тодаргай чурагайларга көргүскен.

Ниитизи-биле Хакасияда 1.939 муң гектар черни көдээ ажыл-агыйда ажыглап турар. Тодаргайлаарга, 799 муң га тарылга шөлү, 217 муң га сиген кезер чер болгаш 948 муң га одар бар. Область 14 колхоз, 46 совхоз бар. Чер ажылының продукциязының 78 хуузу совхозтарга хамаажыр. Чер ажылында онза үүл болза суггарылганы калбаа-биле ажыглап турары болур. Бо хүнерде 65 муң га чер суггарылгалыг, ынчангаш суггарылга системазының талазы-биле Сибирьде бирги черде чоруп турар.

Совет эрге-чагырганың чылдарында мал ажылы кайгамчык хөгжүлдени алган. Малдың түгле баш саны өскен эвес, оон порода шынары экижээн, хойнун 92 хуузу чиңге-нарын, 6 хуузу чартык чиңге-нарын дүктүг болуп турар. 1940 чылдың деңнелибиле алырга, 1966 чылда эът будүрүлгези—3,3 катап, сүт—6,2, а дүк—5 катап өскен.

Областың моон соңгаргы хөгжүлдезиниң дугайын илеткелчи тодаргай чугаалаан.

Секцияга Ак-Довурак комбинаттың директору эш Ч. Б. Ондар, төөгү эртемнериниң кандидады эш Л. В. Гребнев болгаш оон-даа өскелер илеткел кылган.

Эртем-теоретиктиг конференцияның культура секциязының ажылы хүннүң ийиги чартыында башкы институдунуң актовый залынга үргүлчүлээн. Аңаа «Тыва национал кадрларның белеткели» деп илеткелди СЭКП обкомунуң болгаш партияның Кызыл хооркомунуң политчыдыышкын бажыңынның директору С. С. Сонам кылган.

Культура тургузуушкунуунуң болгаш национал кадрларны Тывага белеткээрiниң эгезин 1929 чыл деп санаар болза ажырбас деп, илеткелчи чугаалаан. Аныяк Тыва Арат Республиканың культура тургузуушкунунга боттуг дузаны Коммунистиг партия болгаш Совет чазак доктаамал чедирип келген. Тываның ажыл-агыйының янзы-бүрү адырларынга дуза чедирери-биле специалистерни чорутпушаан, хөй-хөй күш-ажылчы араттарны ниити база политиктиг эртем чедип алзын дээш, ССРЭ хүлээп ап, Москвада Чөөн-чүк улустарының коммунистиг университединге, Ленинградтың, Улан-Удэниң ажылчын факультеттеринге, Иркутскиниң, Новосибирскиниң кооператив училищелеринге, Ойрот-Туранын (ам Даг-Алтай) башкы училищеинге, көдээ ажыл-агый школазынга өөредип турганын илеткелчи онзалап демдеглээн.

1929—1944 чылдарның дургузунда Тывага культура тургузуушкуну элээн калбак хөгжүлдени алган. Улус республиказы культура тургузуушкунунуң, экономиканың, политиканың айтырыгларын чедиишкиниг шиитпирлеп шыдаар, чон иштинден үнген интеллигенция тургустунган. Оон-биле кады, культура революциязы чедиишкиниг доозулган. Ынчангаш школачыларның саны база көвүдээн.

Амгы бо үеде Ленинградтың, Москваның, Свердловскиниң, Новосибирскиниң, Красноярскиниң, Улан-Удэниң, Иркутскиниң дээди өөредилге черлеринде долу эвес түңнелбиле алырга 760 тыва студентилер өөренип турар. Ынчаарга республиканың улус ажыл-агыйында ажылдап турар ортумак болгаш дээди эртемниг 10 муң специалистерниң 30 хуузу тыва кижилер.

Ам республиканың ажыл-агыйының бүгү кол-кол участоктары ортумак база дээди эртемниг кадрларбиле хандыртынганын илеткелчи чугаалаан. Эртем ажылдакчылары база-ла көвүдеп орар. Бистe 25 эртем кандидаттары бар.

Оон дараазында болган тус-тус илеткелдерни киржикчилер база дыңнааннар. «Совет эпоханың үезинде тыва дылдың хөгжүлдези» деп илеткелди филология эртемнериниң кандидады Д. А. Монгуш, «Хакас бижик болгаш литературлуг дылдың хөгжүлдези» деп илеткелди Хакасияның дыл, литература болгаш төөгүнүң эртем-шинчилел институдунуң директору Д. И. Чанков, «В.И. Ленин болгаш Октябрь революциязы тыва фольклорда» деп илеткелди К. Х. Оргу биле А. Х. Ондар кылган.

Конференция бодунуң ажылын дүүн үргүлчүлээн.

Кызыл Крест болгаш Кызыл Чартык ай ниитилелдериниң бүгү-эвилел съездизи

МОСКВА. (СЭТА). Май 16-да Кремльдиң театрынга Кызыл Крест болгаш Кызыл Чартык ай ниитилелдериниң алдыгы Бүгү-эвилел съездизи ажыттынган. Бо хүннерде бистиң чуртувуста Кызыл Крест организациязы бодунуң үндезилеттинген хүнүнден бээр 100 чыл оюн демдеглеп турар.

Съездиниң аалчыларының арасында — Делегей Кызыл крестиң доммаал комиссиязының даргазы А. Лямерик, Делегейниң Кызыл Крест комитединиң оралакчы президентизи Г. Бордье, Кызыл Крест ниитилелдериниң Бүгү-делегей федерациязының (Лигазының) чиңгине секретары Г. Беер, даштыкы хөй чурттарның Кызыл Крест национал организацияларының төлээлекчилери.

Съездиниң чугаалажыр айтырыглары: Кызыл Крест болгаш Кызыл Чартык ай күүскомунуң 1963—1966 чылдарда ажылынның дугайында отчёт, ревизия комиссиязының отчёду, күүскомуң болгаш ревизия комиссиязының чаа составын соңгуур.

Кызыл Крест болгаш Кызыл Чартык ай ниитилелдер эвилелиниң күүскомунуң даргазы Г. А. Митеревтиң чугаалааны: Кызыл Крест болгаш Кызыл Чартык ай ниитилелдер эвилелин Ленин ордени-биле шаңнааны 70 миллион кежигүннүг ниитилелдиң ажылының ажыктыын болгаш эргежок чугулаазын үлелеп көргени болур. Бо шаңналды тодаргай ажыл-херектер-биле бадыткаары бистиң ыдыктыг хүлээлгевис болур дээрзин ол чугаалаан.

Совет эрге-чагырганың 50 чылдарының дургузунда совет кадык камгалалы улуг чедиишкиннерни чедип алзын. Совет Кызыл Крест аңаа иледе салыышкынын база киргеп. Кызыл Крестиң кол соруглазы болза, чоннуң ортузунга медицина болгаш арыг-шевер билиглерин пропагандалаар талазы-биле кадык камгалалының органнарынга болгаш албан черлеринге дузалаары, халдавырлыг болгаш өске-даа аарыгларны эвээжедир болгаш узуткаарынче угландырган санитар-кадыкшылга хемчеглерин чорударынга идепкейлиг киржири болур. Бистиң чуртувуста медицина билиглериниң улусчу университеттери, кадыкшылганың школалары, санитар дружиналарының кабинеттери болгаш бажыңга аарыг кижилерни ажаар талазы-биле болгумнерде өөредилге чоннуң ортузунга улут хүндүткелди чедип алган. Кызыл Крест болгаш Кызыл Чартык айның күүскому болгаш комитеттери ол ажыл-чорудулганы сайзыраңгайжыдар болгаш калбартыр үжүрлүг.

Кижиниң амызын камгалап алыр азы кадыкшылын катап тургузарындан артык кандыг чаагай сорулга туруп болурул? Совет донорлар болган чок-ла таныш эвес, ынчалзадаа угаан-бодал талазы-биле төрел хөй муң кижилерниң амы-тынын боттарының изиг ханы-биле камгалап алган.

Совет Кызыл Крест улустар арасында тайбың болгаш найырал дээш демиселче кол кичээнгейни көрүндүрүп, агрессчи дайыннарга удур, патриот-демократтарны истеп сүрериңге удур туржуп, кижилериниң кадыкшылын болгаш амызын камгалап алыр дээш демисежип турар.

Бодунуң хөй миллион кежигүннериниң мурнундан совет Кызыл Крест вьетнам черде америк дайынзыракторларның кеминг үүлгедиглерин килеңээшкин-биле буруу шаап турар.

Вьетнам улуска болгаш Мурнуу Вьетнамның Хосталгазының национал фронтузунга мораль, материалдыг деткимчени болгаш дузаламчыны көргүзүп келген болгаш көргүзер-даа бис деп, Г. А. Митерев чугаалаан.

Бо үеде Кызыл Крест болгаш Кызыл Чартык ай ниитилелдер эвилели Кызыл Крест, Кызыл Чартык ай, Кызыл арзылаң болгаш Хүннүң 107 национал организациялары база делегей организациялары-биле кады ажылдажылганы боттандырып база дуржулганы солчуп турар. Ылаңгыя социалистиг чурттарның ниитилелдери-биле харылзаалар онза үре-түңнелдиг хогжүп турар.

Күүскомуң болгаш ревизия комиссиязының отчёт илеткелдериниң талазы-биле санал-оналдар эгелээн.

«Сокольники» паркта делгелге

Май 16-да Москвада «Сокольники» паркка «Инпродмаш-67» дээр делегей делгелгези ажыттынган. Аъш-чем улетпурунуң чаа техниказын, кафелерге, рестораннарга болгаш аъш-чем магазиннеринге тургузар автоматчыткан дериглени, савалаар болгаш транспорттаар хөй машиналарны делгелгеге киирген. Ол делгелге де 22 чурттар, 1000 хире фирмалар киржип турар.

ССРЭ-ниң делгиирлерин үш павильоннарда болгаш ажык шөлдерде сайгара тургускан. 140 ажыг будүрүлгелер болгаш организациялар боттарының чаа үүлдерин көргүзүп турар.

Болгарияның, Венгрияның, ГДР-киң, Чехословакияның, Италияның, Францияның, Швециянын павильоннарында чаа техника хөй.

ССРЭ-ниң Министрлер Чөвүлелиниң Даргазының оралакчызы В. Н. Новиков делгелгениң ажыдыышкынынга чүве чугаалаан.

(СЭТА).

Болгар культураның хүннери Москвага болур

Совет Эвилелиниг болгар культураның хүнү май 23-те эгелээр. Совет-болгар найырал ниитилелиниң СЭТА-ның корреспондентизинге дыңнатканын ёзугаар алырга, ол хүннерни эрттиреринiң тодаргай программазын ажылдап кылган. Ону боттандырарда, ол ниитилел-биле кады бистиң чуртувустуң дыка хөй культура албан черлери, хамыктың мурнунда ССРЭ-ниң Культура министерствозу, ССРЭ-ниң Министрлер Чөвүлелиниң чанында Даштыкы чурттар-биле культура харылзаалар комитеди ажылдаар апаар.

Болгар культураның хүннери каш хонук мурнунда Софияга ат салдынган совет-болгар Кеэзде айыттынган түүлдер-биле шуут холбаалыг. Культураларның чоокшулажырынга идиг бээр, эртемниң, өөредилгениң, кадык камгалалының, литератураның, уран түүлдүң, парлалганың, киноның, радионуң, телевиденненiң болгаш оон-даа өскелерниң талазы-биле кады ажылдажылганы база дем каткан чогаадыкчы ажыл-чорудулганы калбартыр болгаш ханыладыр деп ол Кеэзде айтып турар.

Москвада Чайковский аттыг залга болгар культура хүннерин ажыдары ол байырлаадың эң кол болуушкуну болур. Аку-дуңма ийи улустуң найыралынга туураскааткан кежээлерин найысылалга эрттирер, Культураның болгаш дыштанылганың Горький аттыг топ парыгынга чаңчыл болган массалыг селгүүтээшкин болур. «Амгы үениң болгар графиказы» деп делгелге Третьяков галереязынга ажыттынар, а Найырал бажыңынга — «Болгар-совет найырадың тураскаалдары» деп фото-делгелге болур.

Хөй концерттер, ужуражыышкыннар болур. Болгар культураның хүннери ийи чурттуң аныяктарының Москвага балы-биле доостур.

(СЭТА).

Юбилей чылында Кызылдың тудугларынга хереглээр ыяшты Бии-Хемнеп баштай салдадып экелгенин фотограф **Г. СИРОТИН** чурукка тырттырып алган.

Ховулардан медээлер

Суг—шөлдерже аккан

Барыын-Хемчик районнуң «Шекпээр» совхозунуң чаагай дүжүт ап болурунуң магадылалдыг курлавырларының бирээзи — суггарылга. Совхозтуң Дөң-Терезин салбыры бо чазын 1000 гектар черге тарылга мурнунуң суггарылгазын чорудар деп планнаан. Май 15-ке чедир салбырда 500 гектар ажыг чер суггартынган. Суггарылгада бир кол үүл — шынар болгай. Суггартынган шөлдерни хайгаарап көөрге, сеткил өөрүнчүт, бичии-даа оюк-делик кургаг чер чок. Суг черже ханы сиңген. Бо салбырда 27 кижилиг 4 звено ажылдап турар.

Суггатчылар ортузунда социалистиг чарыш база калбарган. Ажылдың түңнелин чоокта чаа үндүрүп көөрге, бирги черде эш Сарыглар Сайын-Белектиң звенозу болган. С. Сайын-Белек чүгле совхозта эвес, харын районда сурагжаан дуржулгалыг суггатчы. Оон звенозу бо чылын 200 гектар чер суггарар хүлээлгелиг, ам үеде оон 178 гектары часкы суггарылга-биле хандыртынган.

Совхозтуң тараажылары ниитизибиле суггаттыг черден 13—18 центнер дүжүт алырын хүлээнген турда, эш С. Сайын-Белектиң звенозу 200 гектар шөлдүң гектар бүрүзүнден 20 центнер дүжүт алырын хүлээнген. Ол хүлээлге күүсединнер дээрзин звеноунуң ажылынның саны-даа, шынары-биле херечилеп турар-дыр.

Торгалыг бригадазы—мурнунда

Улуг-Хем районнуң «Күш-ажылдың хостуу» колхозунуң хову-шөлдериниң ажыл-ишчилери юбилейлиг чылдың часкы тарылгазын агротехниктиг хемчеглер ёзугаар кыска хуусаада доозар дээш шалыпкын ажылдап турарлар.

Колхоз тараа культураларының 54 хуузун чажып тараан. Кызыл-тасты 1176 гага чашкан ийикпе планын 76 хуу күүсеткен. Монгуш Сандактың удуртканы № 1 Торгалыг бригадазының тараажылары колхозтуң өске бригадаларындан мурнакчы ажылдап турар.

Колхоз бахча культураларының олуртулгазын база эгелээн. 15 гага бахча культураларын тарыыр планын ам 13 га чедир күүсеткен.

ТАРЫЛГА 41,9 ХУУ

Май 15-тиң медээзи-биле алырга, республикада чазын чажып тарыыр тараа культураларының тарылгазының планы 41,9 хуу күүсеттинген. Оон иштинде Каа-Хем 67,6, Таңды 53,4, Бай-Тайга 55,6 хуу болуп, мурнап турарлар. Таңдыда «Россия», Каа-Хемде «Бурунгаар» совхозтар өскелерни мурнап, эрте чажар тараа культураларының тарылгазын ам доозуп турар.

Кол культура—кызыл-тастың чажылгазы республикада 70,7 хуу күүсеттинген.

БАШТАЙГЫ САЛДАР КЕЛГЕН

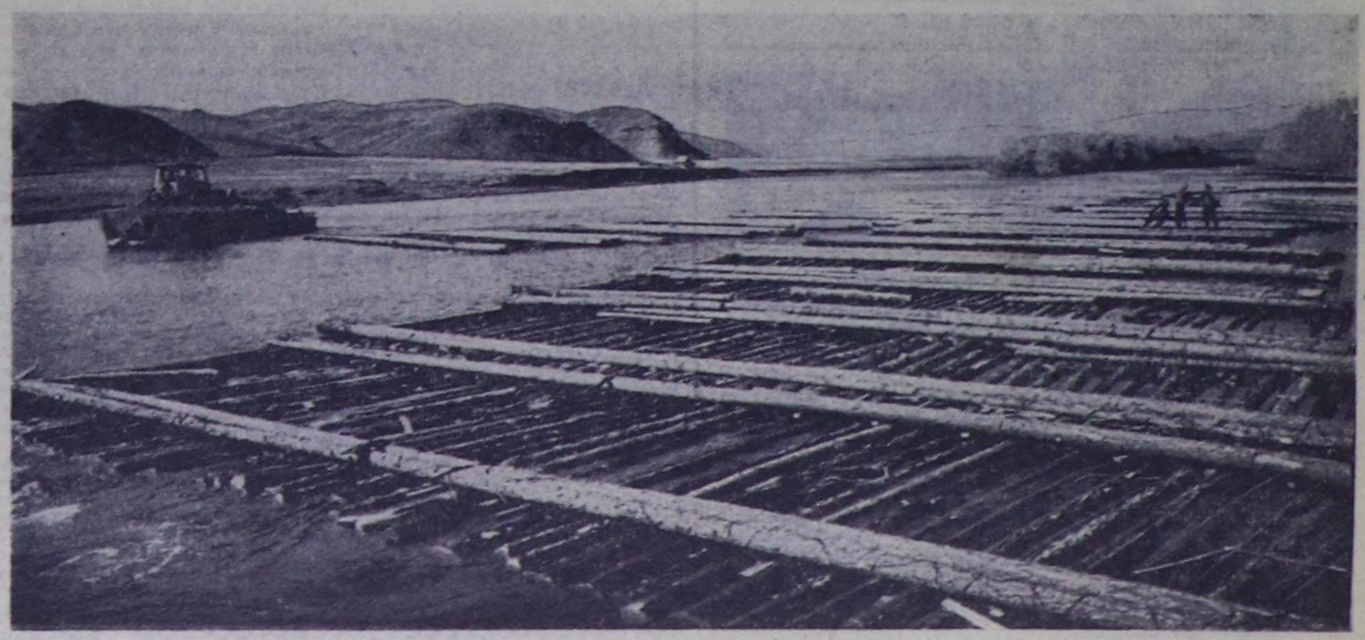

ЮБИЛЕЙЛИГ ЧЫЛДА КӨДЭЭ ТУДУГ

Улуг Октябрьның бежен чылын байырлаарынга белеткенип турар совет улус боттарының материалдыг болгаш культурлуг деңнелин улам бедидер сорулганы салган ажылдап турар. Бо хүннерде бистиң аныяк республикавыстың кайы-даа булуңнарында тудуглар калбарган. Ол дээрге бистиң тудугжу коллективтеривистиң алдарлыг юбилейге уткуштур чурттакчыларга чаа бажыңнарны, уругларга ясли-садтарны, школаларны, чуртка үлетпүр бүдүрүлгелериниң корпустарын, совхозтарга чаа мал кажааларын болгаш культура одагларының тудугларын ажыллалга бээр дээш шудургу ажылдан турары ол-дур. Көдээде тудуг ажылдарын бо чылдың эгезинде бистиң республикага организастаан «Тыва көдээ тудуг» трези чорудуп турар. Көдээ тудугну мынчаар чугулалап көргени Коммунистиг партияның болгаш Совет чазактың көдээниң ажылышчилериниң дугайында сагыш салыышкынының, хоорай биле суурларның аразында ылгалды узуткаар дээш политиказының тодаргай херечизи-дир.

1967 чылдың күрүне планында бистиң треске 6 млн. рубльдиң тудугмонтаж ажылдарын кылырын көрген. Ол ажылдың хөй нуруузун бис боттарывыстың күжүвүс-биле боттандырар бис. Оон түңнелинде 17 муң ажыг дөрбелчин метр чурттала шөлү, «Өөк» совхозка уругларга чаа школаны, «Элегес» совхозка 300 олуттуг клубту, чунар бажыңнарны болгаш өске-даа тудугларны ажыглалга киирер. А көдээ тудугжуларның бир кол сорулгазы болза көдээ ажыл-агыйга улуг ужур-дузалыг мал кажаазын, септелге мастерскаяларын, гаражтарны тудуп тургузары болгай. Бо талазы-биле бистиң планнарывыс база улуг. Тускай трести тургузуп, тудугжу коллективтерниң санын өстүргени-биле бистиң ажылывыстың хемчээли барык бүдүн чартык катап көвүдээн. Мурнунда ажылдап турган ийи механизастаттынган колоннага база ийи чаа колонна немешкен. Олар Таңды районга болгаш оон чоок кавызында черлерде ажыл-агыйларга тудуг чорудар, а бирээзи Улуг-Хемниң суурларынга, хоорайынга чаа бажыңнар кылырлар. Амгы үеде механизированный колонналарны чугула тудуг машиналары болгаш механизмнер-биле чепсегленип турар. Ол ышкаш чаа треске Шуурмактың амыдырал хандырылгазының комбинадын, Бай-Хаакта комбинаттың чазаныла цегин дамчыдып берген. Бо бүдүрүлгелер дээрге трестиң бодунуң тудуг материалдарын болгаш конструкцияларын белеткээр үлетпүр базазы-дыр. Көдээ тудугжуларның ажылдаарынга таарымчалыг байдалды тургузарынче угланган чаартылгалар коллективке берген онаалгаларны бүрүн күүседир арганы берип турар.

«Тыва көдээ тудуг» трезинде чылдың баштайгы кварталының планын күүсеткенинде чедиишкинниг ажылдаан коллективтер бар, ынчалза-даа эрткен дөрт айларның онаалгазы чедир кылдынмайн барган. Чуртталга бажыңнарының тудугларын чер-черде чорудуп турар коллективтер чогуур хуусаазында ажылды доозуп, чонну өөртүп келгеннер. № 62 механколонна Кызыл хоорай чоогунуң совхозтарынга элээн каш бажыңнарны, «Сукпак» совхозка 10 муң баш киирер хаван кажаазын ажыглалга киирген. Улуг-Хем районунда тудугжулар база шудургу ажылдап, бригадалар аразынга социалистиг чарыштыг калбартып, алган хүлээлгелериниң күүселдези дээш кызымак, соруктуг чоруун көргүзүп келген. Моон-биле чергелештир трестиң инженер-техниктиг ажылдакчылары тудугнуң шынарын экижидер, үрей кылыышкынарны болдурбас дээш демиселди куштелдиргенин демделээри чугула. Мурнудагы чылдар-биле деңнээрге көдээ тудуг-монтаж ажылдарының бот-үнези элээн чиигээн. Моон уламнан баштайгы кварталда чүгле бот-үнени чиигеткенинден трест 22 муң рубльдиң орулгазын алган. Камналга чүрүмүн шыңгыы сагыыр дээш шудургу демиселдиң мурнуку одуруун Александр Полещукка (КМК—62), Хертек Очур-оолга (КМК—463), Виктор Тюринге (КМК—585), Тихон Красногорга (КМК—586) удуртқан бригадалар ээлеп турар. Көдээ тудугжунуң ажылында онзагай түүлдер бар болгай. Ажылдаар объектилери чер-черде, ынчангаш олар бажың-балгадындан ыракта ажылдап, боттарының амыдыралында таарымча чок байдалдарны база ажып эртер ужурга таваржып турар. Ынчангаш оларның негелдезин өй-шаанда күүседир, аъш-чем, ажылчын идик-хеп болгаш өске-даа барааннар-биле оларны доктаамал хандырар хемчеглерни администрация, хөй-ниити организациялары чогуур өйүнде ап турар ужурлуг.

Бистиң ажылывыста четпестер амдаа бар. Кол сорулга болза ук четпестерни чайладыр хемчеглерни алыры, четпестерни илередири болур. Кол керээ ёзугаар ажылдап турар организацияларның план күүсетпейн турарының чылдагааны болза бригадалар, участоктар аразынга күшажылды таарымчалыы-биле организастап шыдаваны болур. Материал-техниктиг хандырылгага үзүктелишкиннер болдурар, оон уламнан бригадаларны долу күчүзү-биле ажылдатпас чоруктар организастыг айтырыгларның ам-даа чедир шиитпирлеттинмээнин херечилеп турар-дыр. Бо талазы-биле четпестер барык КМК санында бар. Тудугну индустриалдыг арга-биле чорударының ажыктыын билбес кижи-даа чок. Ынчаарга бистиң трести болбаазырадыгай тудуг машиналары-биле хандырары ам-даа негеттинип турар. Ынчаарга ол механизмнерни ажыктыг ажыглаарынга материалдар-биле хандырылга органнары дузалаар ужурлуг. Ынчаарда күш-ажылдың бүдүрүкчүлүүдаа бедиир ийик. Көдээ суурларның кудумчуларын чаагайжыды туткан кажт-каът бажыңнар каастаар. Ынчаарга каът бажыңнар тудуунга хереглетинер аар демир-бетон кылыгларны көдүрүптер краннар бисте чок. Бо түүлдерни кичээнгейге алырга безин бистиң ажылывыста чүгле боттарывыстан хамааржыр четпестер бар. Оон уламнан тудугнуң графиги үрелиг турар. Ажылчыннар ортузунга агитас-массалыг ажылды, күш-ажылды эки организастаарын ам-даа шуудадып албаан бис. Ол бүгүнү чайладып болурунуң аргазы бар.

Совет эрге-чагырганың бежен чылынга тураскаатказын бүгү чурттуң күш-ажылчы ээлчээнге киржип турар бистиң коллективтеривис бедиткен социалистиг хүлээлгелерни алган. Ону ёзугаар бис он айларның тудуг-монтаж ажылдарының планын октябрь 28-те доозар, чыл дургузунда төлевилеттингениннден аңгыда ийи-ийи аал ишти чурттаар дөрт бажыңны немей тудуп, ажыглалга киирерин шиитпирлээн бис. А Улуг Октябрьның юбилейин байырлаар хуусаага чедир «Өөк» совхозка школаны, Чадаанага котельнаяны, Хандагайтыга уруглар садын, «Элегес» совхозка клубту болгаш өске-даа будурулге корпустарын ажыглалга бүрүнү-биле киирген турар ужурлуг бис. Ынчаарга тудугжу бригадаларга бот-орулга-чарылганың методтарын шиңгээдип, 14 бригаданы ол аргаже шилчидери көрдүнген. Бот-орулга-чарылгаже шилчээн бригадалар барык беш муң рубльдиң материалдарын болгаш конструкцияларын камнаар ужурлуг. Ол ышкаш тудуг шөлдерине чаартыкчы саналдарны калбаабиле шиңгээдирин хүлээнген бис. Мурнувуста салган сорулгаларывыс улуг, ынчалза-даа ону күүседип шыдаар бис дээрзинге бүзүрел бар. Бисте элээн каш чылдарның дургузунда көдээ тудугга ажылдап келген дуржулгалыг ажылчыннар, инженер-техниктиг кадрлар арткан эштерни шалыпчы ишче сорук киирип шыдаарлар.

И. ГНИЛОМЕДОВ,
«Тыва көдээ тудуг» трезинниң кол инженери.

ЛЕНИНГРАД. Киров завод юбилейлиг чылда К-700 дээр тракторну бүдүрерин 25 хуугa көвүдедир. Ховунуң 220 аът күштүг күүттеннери чурттуң эң янзы-бүрү черлеринде чедиишкинниг ажылдап турар.

Заводтуң коллективи күчүлүг машиналарны көдээниң ажыл-ишчилеринге улам хөйүү бээр дээш бүдүрүлгениң темпизин шапкынчыдып турар.

ЧУРУКТА: чорударынга белен «Кировец» тракторлар.
СЭТА-ның фотохрониказы.

Херээженнер чөвүлелдериниң амыдыралындан

КОМИССИЯ, КЫЛДЫНГАН АЖЫЛ

СЭКП Тес-Хем райкомунуң херээженнер ортузунга ажыл чорудар киладиган районнуң херээженнер чөвүлелдериниң дарганың болгаш чөвүлелдериниң арыг-шевер комиссияларының кежигүннерин район төвүнге чыып алгаш, 7—8 кижи киржикчилиг арыг-шевер комиссиязын районнуң суурларынче чоруткан. Ол комиссияның сорулгазы—албан организация черлериниң болгаш чурттала бажыңнарының арыг-шевер культурлуг байдалын хынаары болгаш оон түңнелин чугаалажыры болур.

Арыг-шевер, культурлуг авес чоруктуң четпестерин комиссия илереткен. Районнуң Ак-Эрик суурда садыгның, уруглар садының ишти, дашты хирлиг чыткан. Район төвүнде столовая аъш-чемни четпес шыварлыг белеткеп, чем аймаан багай кадагалап турар. Хөй-хөй саанчылар эмчи шинчилгезин эртпейн ажылдап турар болган. Ындыг байдал «Тес-Хем» совхозтуң Өртең фермазында, «Ак-Эрик» колхозтуң Улуг-Күзеп фермазында бар. Самагалдай болгаш Берт-Даг школаларының интернаттарында үрелик эт-херексел хөй, оларны кайы хамаан чок октапкан чыдар. «Чодураа» колхозтуң клубунуң соңга характары ойбак-дежик, бузулган шил клуб чанында эмгежок.

Чурттала бажыңнарының арыг-шеверин хынаарга мындыг болган. Чамдык бажыңнарның ээлери, чижээ, Самагалдай суурда Нурзат Балчытмаа, Оюу Чанчыкаа, Оюн Наназлмаа олар бажыңнарының чанында хөй бокту оваалап алган, ону аштап арыглавайн турар. Берт-Дагда чурттап турар Алдын-кыстың бажыңы хирлиг, даштында хөй боктуг, ол боду үргүлчү-ле эзирик чоруур.

Бо четпестерни дарый чок кылырын комиссия үстүнде албан организация черлериниң удуртукчуларынга болгаш тус-тус бажың ээлеринге даскан.

Арыг-шевер чурттала чурумун сагып, бо талазы-биле үлегерлиг болган албан организация черлерин болгаш өг-бүле ээлери херээженнерни комиссия мактаан. Чижээ, Самагалдай суурда уругларның музыка школазының арыг-шевер байдалы оскелерден эки болган, школаның директору эш Баазан-оол олче доктаамал сагыш салып келген. Берт-Дагда ясли-садты база мактаар херек. Чурттала бажыңнарындан Ира Борбак-оол, Артына Ак-кыс, Чүргүй-оол Хөпеек болгаш өске-даа эштер культурлуг чурттала үлегерин көргүзүп турарлар.

Комиссия ажылының түңнелин үндүргеш, бо ышкаш хынаданы айда бир удаа суур бүрүзүнге кылыр деп шиитпирлээн. Херээженнер чөвүлелдериниң көдүрүп келген бо арга-хемчээн райкүүском болгаш район эмнелгезиниң ажылдакчылары деткээннер. Ол ышкаш, комиссия кожазында Эрзин районнуң суурларының, фермаларының арыг-шевер байдалы-биле май айда танышарын база ол районнуң херээженнер активчилерин боттарынче чалаарын дугурушканнар.

К. БИЧИИ-УРУГ,
комиссияның кежигүнү.

Олар — Алдан-Маадырда

САЛБЫР библиотеказының херээжен номчукчулары оъуп турар. Оларның саны ам 120 ашкан. Орус, тыва, алтай, бурят болгаш өске-даа чогаалчыларның номнарын хандыкшыл-биле номчуп, боттарының билиг-мергежилин бедидип алыр дээш кызымаккай номчукчулар—хөй уруглуг иелер Ооржак Шанчыкай, Ооржак Чанып, комсомолчу ие Куулар Дүктүг-Бора оларны канчан мактавас боор. Номчукчуларның хуралынга-даа, номчулга конференцилзынга-даа бо иелерниң сагыш-сеткили хайныгып, чүве чугаалап турганың база дыңнаан бис.

МАНЧҮРЕКЧЕ орук аштаарынга 140 хире кижи үш хүн ажылдаан. Шефчилериң бежен хуузу херээженнер болган. Бедик-Хавак ооруунуң чанынга улуг көвүрүгүү кылыры берге болган, ынчалза-даа аңаа ажылдааннар черле эрес дирткенер. Алаш бугазының дөзүн кылырга херээженнер база чыдып калбаан.

АЛДАН-МААДЫР суурда, ылаңгыя оон Самбажык кудумчузунда ыяш тарыыр ажыл үргүлчүлевишаан. Оон эң идепкейлиг киржикчилери—бистиң херээженнеривис.

АЛДЫ уругнуң иези Ооржак Бичии-уругну бүгү салбыр мактаар. Оон школада өөренип турар дөрт уруунуң өөредилгези, чуруму эки. Алдыгы класста Зоязы чүгле беш демдектерлиг. Уруглары дээш иениң изиг ынакшылының, сагыш човаачалының херечизи бо-дур.

Ие Бичии-уруг оюн-концерттерге бо-ла киржи берген турар...

Алдан-Маадыр салбырында херээженнер чөвүлели (даргазы башкы Александра Ондар) тывынгыр болгаш бот-идепкейжи ажылдап турар. Оон ажылының кол чедиишкини — эң идепкейлиг херээжен активчилерге быжыы-биле даянып турарында.

М. СУНДУКАЙ.
Чөөн-Хемчик район

Эки чүүлдер көвүдеп орар

Барыын-Хемчик районнуң «Большевик» колхозунуң ажыл-агый болгаш культура амыдыралынга бир-ле чаа чүве тыптып, колхозчуларның сеткил-сагыжын оортуп турар. «Эки чүүлдер көвүдеп орар...» деп, оларның чугаалап турары таварылга эвее.

Бо чылдың бирги кварталында колхоз күрүнеге мал продуктуларын садарының болгаш бүдүрериниң планныг онаалдаларын ажыр күүсетишпаан, ийиги кварталче бедик темпи-биле кирипкен. Саанчылар Ооржак Көк-кыс, Ооржак Достаңмаа инек бүрүзүнден сүт саап алырын эрткен чылдың бо үезинде тургашынга деңнээрге, оон көвүдеткеннер.

Колхозтуң сүт-бараан фермазы ийи ферма кылдыр үстүнген. Ийиги ферма — Алаак фермазында ажылыш шалыпкын чоруп турар: ийи аал ишти чурттаар ийи бажыңны удаваас ажыглалга киирери-биле тудуун эгелээн. Ильичиниң лампочказы ферманың бажыңнарында хып турар, малга чаа кажаалар тудуун база кылып киришкен.

Каяа-даа баарга, тудуг-ла тудуг. Ыйгылак суурнуң улам чаартыларының демдээ ол. Суурга чаа эмиелгениң болгаш уруглар садының тудуглары удаваас доостуу бээрге, олар безин аян-шинчилиг көстүп тургулаар.

Саанчылар болгаш кадарчылардан хөй-хөй кижилер зооветинарияның болгүмүнде өөренип турарлар. Бызаа ажаакчылары Хомушку Көк-кыс, Хомушку Қара-кыс болгаш инек кадарчызы Хомушку Көрей-оол оларны ам «дузалакчы мал эмчилери» деп адап болур апарган—деп, партком секретары эш Очур чугаалап орар. Малды эмнээрининң бодүүн аргаларын оларның билир апарганы ол-дур.

Суурга бо чылын ийи муң ыяштыг тарыыр. Стадионга база түе-түе бажыңнарга муң ажыг кат-чимистиг ыяштарны: кызыл-катты, чыжырганы, чодурааны болгаш оскелерниидаа тарыырлар. Бо ажылдар база эгелей берген.

Колхозчу амыдыралга эки чүүлдериниң көвүдеп турары — чүнүң-даа мурнунда, коммунистериниң бот-идепкейинден, оларның чүткүл-соруундан кол хамааржыр. Олар—ажыл-херектиг организакчылары.

Х. КЕСТИКЕЙ.

ЭКОНОМИКА ТЕМАЗЫНГА

БОТ-ОРУЛГА-ЧАРЫЛГАГА ДЕЛГЕМ ОРУК

1965 чылда Совет Эвилелиниң Коммунистиг партиязының Төп Комитединиң март Пленумунга совхозтарны долу бот-орулга-чарылгага шилчидер дугайында саналды чугаалажып көрген. Совхозтарның ажыл-чорудулгазынга бот-орулга-чарылганың принциптерин кошкак ажыглап турганы-биле ындыг санал үнүп келген. Херек кырында чүл дээрге, күрүне совхозтарга капитал салыышкынынга эргежок чугула акша-хөреңгини үндүрүп берип, тыптып келген чылдагаанарын барымдаалавайн оларның чарыгдалдарын долузу-биле дуглап берип турган. Оон-биле кады совхозтарның орулгаларының элээн кезээн күрүне база алгаш баар. Байдал ындыг турда, совхозтар ажылдакчыларының коллективтери калбарган дагын будурулгениң чорудулгазынга четпес салдарлыг болу бээр. Эки, орулгалыг ажыл дээш материалдыг идиг бериишкинининң фондузу шоолуг эвес болгаш совхозтар коллективтериниң ажыл-чорудулгазының түңнелдери-биле оон холбаазы кошкак болур.

Өске-даа төп албан черлерин болгаш экономист-эртемденнерни хаара тудуп тургаш, совхозтарны долу бот-орулга-чарылгалыг болуруниче шилчидер талазы-биле тодаргай саналдарны белеткээрин ССРЭ-ниң Көдээ ажыл-агый министерствозунга Пленум даскан. Ынчангаш «Совхозтарны болгаш күрүнениң өске-даа көдээ ажыл-агый будурулгелерин долу бот-орулга-чарылгалыг болуруниче шилчидер дугайында» доктаалды СЭКП Төп Комитеди болгаш ССРЭ-ниң Министрлер Чөвүлели хүлээп алган.

Ол доктаалда совхозтарны чоорту долу бот-орулга-чарылгалыг болуруниче шилчидерин көрген. Бот-орулга-чарылгага шилчиткен ажыл-агыйлар будурулгениң бүгү чарыгдалдарын дуглаар, улам ыңайгы дагын будурулгени хандырар, шаңнал болгаш өске-даа фондуларны тургузар. Бот-орулга-чарылга болза көпеек бурузун камнаарынга, чидириглерни болгаш будурулгечи эвес чарыгдалдарны чайладырынга өөредир. Бот-орулга-чарылга дээрге ажыл-агый бүрүзүнүң тускайлаң болуру-биле күрүнениң планныг эргелеп башкарарын дүүштүрүп турар, ажыл-агыйлар оларга берген акша-хөреңгини бодунуубиле ажыглаар, берикчилер болгаш садып алыкчылар-биле керээлерни чарар, ап турар орулгазының чамдыызын ажыл-агыйны алгыдарынга, эң эки ажылдакчыларны шаңнаарынга ажыглаар эргелиг.

Долу бот-орулга-чарылгага шилчиткен совхозтарның көдээ ажылагый продукциязының өртээн колхозтарга доктаатткынан немелде-биле кады садып алырының ниити өртээбиде төлеп бээр, ол чорук болза тазырымчалыг ажылдап турар совхозтарга боттарының орулгалары-биле чарыгдалдарын дуглаар болгаш эргежок чугула арыг орулгаларны алыр арганы бээр.

Совхозтарның эргелери болгаш тускайлаң болуру калбарар, үстүнде турар организациялардан бадылаар планныг онаалгаларның саны эвээжээр. Долу бот-орулга-чарылгага шилчээн көдээ ажыл-агый будурулгелеринге дараазында көл көргүзүглерни үстүнде турар черлерден айтыр:

— **будурулге талазы-биле** — продукциянның эң чугула хевирлерин күрүнеге садарының хемчээлин натурабиле база ол ышкаш специализаттынган ажыл-агыйларга оон ыңай продукциянның оларга хамаарышкан хевирлерин малдың үрелиг төлөерин. сорттуг үрезиниерин, олурлуг материалдарны болгаш өскелерни-даа күрүнеге садарының хемчээлин;

— **күш-ажыл талазы-биле** — ажыл төлевириниң ниити фондузун;

— **капитал салыышкынының талазы-биле** — төпчүткен капитал салыышкынының ниити хемчээлин;

— **саң-хөө талазы-биле** — орулганың ниити түңнелин, бюджеттен дөзевиледи болгаш көл будурулге фондулары дээш төлелгени;

— **материал-техниктиг хандырылга талазы-биле** — тракторларны, автомашиналарны, көдээ ажыл-агый машиналарын, дериглелерни, чемишчидилгелерни, тудуг материалдарын болгаш будурулгениң өске-даа чепсектерин бээриниң хемчээлин; бо чүүлдерни үстүнде турар организациялар үлеп турар болгай.

Планның оон өске көргүзүглерин ажыл-агыйлар боттары ажылдап кылыр. Фондулар тургузарының чүрүму ылавыладыг тодараттынган турар.

Көдээ ажыл-агый онаалгазынга хамаарышкан көл будурулге фондуларын оларның өртээниң бир хуузу хемчээлдиг кылдыр бюджетке төлелгени шилчидип берген соонда, орулганың ниити түңүнден материалдыг шаңнал бээриниң, социал-культурдуг хемчеглерниң, чурттала тудуунуң, магадылалдың, ажыл-агыйны быжыглаарының болгаш калбартырының фондуларын тургускулаар.

Материалдыг шаңнал фондузунга планныг орулганың 15 хуузун бээр, а планнан дашкаар орулгадан бээри 50 хуу кызырлыр, ынчалза-даа ол шилчидип бериишкинниң ниити түңү ажыл төлевириниң чыл фондузунуң 12 хуузундан ашпас болур ужурлуг.

Социал-культурлуг хемчеглер болгаш чурттала тудуунуң фондузунга демги планныг орулганың 10 хуузун, магадылал фондузунга — 20 болгаш ажыл-агыйны быжыглаарының база калбартырының фондузунга — 10 хуузун бээр.

Орулганың оон арткан кезээ Бүгүэвилелдиң социалистиг чарыжының талазы-биле шаңналарны төлээринге, боттарының саарылга хөреңгизининң немелде өзүлдезин акшаландырарынга, банк чээлизин төлээринге, төпчүткен капитал салыышкынын акшаландырарынга, чурттала-коммунал ажыл-агыйларның чарыгдалдарын дуглаарынга болгаш өске-даа чүүлдерге кирер.

Будурулгеге бир чугула чүве болза, материалдыг шаңнал фондузундан бээр шаңналды төлээрде, күш-ажыл төлевириниң болгаш аңаа шаңналдың дугайында куштуг болуп турар саавырда шаңналдардан аңгы бээр. Күрүне чээлизининң ролю база бедиир.

Капитал салыышкынынга, боттарының саарылга хөреңгизининң немелде өзүлдезинге, акша-хөреңгининң сезон аайы-биле чедиишпейн баар чоруун дуглаарынга узун болгаш кыска хуусаалыг чээлилерни совхозтар ап ажыглаар.

Улус ажыл-агыйынга чээли херээн болгаш санажылганы улам ыңай экижидер соруга-биле «Улус ажыл-агыйынга чээли херээ болгаш санажылганы улам ыңай экижидер база будурулгеге идиг бээринге чээлининң үлүүн бедидер талазы-биле хемчеглер дугайында» доктаалды ССРЭ-ниң Министрлер Чөвүлели бо чылдың апрель 3-те хүлээп алган.

Партияның болгаш чазактың хүлээп алган доктаалдары бүгү ажыл-агыйларга, ылаңгыя карыгалыг болгаш орулгазы куду ажыл-агыйларга хамааржыр. Моон ужурунда совхозтарның удуртукчулары, тускай эртемниглери болгаш бүгү ажылдакчылары амдан эгелээш, ажыл-агый эргелелининң деңнелин бедидер арганы берип турар шак ындыг специализастаашкынны ажыл-агыйлар дилеп тывар ужурлуг, аңаа хамааржыр чүүлдер болза будурулгениң бүгү-ле участоктарынга күш-ажылды организастаары, хереглекчилерге продукцияны саарарын чурумчудары, ажыл-агыйның техника талазы-биле чепсегленишкини болгаш өске-даа чүүлдер болур. Ынчангаш орулганы хуваарының мурнунда ону баштай алыр херек.

Совхозтарның болгаш көдээ ажыл-агыйның өске-даа күрүне будурулгелериниң бот-орулга-чарылгаже шилчиири — бо болза чиик херек эвес, ол дээрге план-даа, ажыл-агыйдаа органнарындан, будурулгелерниң боттарындан-даа улуг белеткел ажылын чорударын негеп турар. Таарымчалыг доктаамал ажылдап турар совхозтуң орулгалыының деңнели болза бодунуң акша-хөреңгизи-биле будурулгени калбартыр, кол будурулге фондузу дээш күрүнеге чогуур төлелгени берип турар, экономиктиг болгаш материалдыг идиг бериишкининиң фондуларын тургузар арганы берип турар чорукту чедип алыр херек.

Ажыл-агыйны чорударының бо чаа байдалынга совхозтарның хөй эвес болуу ам шилчиир. Бо чылын бистиң чуртта 12196 совхозтардан 390 совхозту ынчаар шилчиткен. Олар бир дугаарында долу бот-орулга-чарылгага үндезилээш экономиктиг ажылды организастаарының принциптерин болбаазырангайжыдар болгаш өске ажыл-агыйларга олар школа болурлар.

Тыва АССР-де долу бот-орулга-чарылгага шилчидер совхозтар амдыызында чок. Эрткен ажыл-агый чылында совхозтар ниитизи-биле орулгалыг ажылдаан болза-даа ындыг шилчилгелер кылыры көрдүнмээн. Эрткен чылын совхозтар 3 миллион 800 муң ажыг рубльдиң орулгазын алган. Бо чылдың эгезинде бар турган 14 совхозтардан 5 совхоз плантан ажыр 2 миллион 698 муң рубльдиң орулгазын алган, 6 совхоз планга хамаарыштыр 1 миллион 293 муң рубльдиң орулгазын чедир албаан болгаш 3 совхоз 290 муң рубль карылгалыг ажылдаан. Орулганың кол кезээ—бүгү орулганың 87 хуузу — үнүш ажылынган алдынган.

Колхозтарның белеткел өртээнче шилчиир чорук болза, баштайгы саналга-биле алырга, совхозтарга 25—30 хуу немелде орулганы бээр. Чүгле 1966 чылда күрүнеге саттынган тарааның деңнелинге тарааны бо чылын күрүнеге садар болза, бистиң республикага совхозтар 1 миллион 500 муң рубльге хөй акша-хөреңгини алыр. Ол дээрге ажыл-агыйларның ам алганынга ажок хөй немелде болур-дур.

Бистиң совхозтарывыс орулгалыг болуп турар болза-даа, оларны долу бот-орулга-чарылгага кажан шилчиткен турарын чугаалаары берге. Ынчалза-даа партияның болгаш чазактың үндүрген доктаалы бистиң ажыл-агыйларывыска база хамааржыр дээрзи чугаажок. Ол болза көдээ ажыл-агый продукциязының будурулгезин улам ыңай көвүдедиринге, оон бот-үнезин чиигедиринге болгаш орулгалыын бедидеринге эки перспективаларны ажыдып турар.

Долу бот-орулга-чарылгалыг ажылдаары салбырларга, бригадаларга, ажылчын черлериниң боттарында ажыл-агый санажылгазының талазы-биле чогуур реформаларны кылырын база ол ышкаш учёт ажылын болгаш планнаашкынны, ажыл-албанны, салбырларны, бригадаларны мергежилдиг тускай эртемниглер-биле болгаш саналга ажылдакчыларыбиле быжыглаарын чаа, өске байдалбиле көөрүн негеп келир. Чамдык таварылгаларда штатты болгаш кадрлар белеткээриниң системазын эде көвүдеп-даа магат чок, чүге дээрге долу бот-орулга-чарылганы нептередиринге бүгү-ле ажылчыннарның болгаш инженер-техниктиг ажылдакчыларның экономиктиг билиглерин бедидери кончуг чугула, оон ыңай мурнакчы дуржулганы болгаш эң дээре будурулгечилериниң чедиишкиннерин нептередип тарадыр, оларның инициативазын, бот-тывынгыр чоруун хөгжүдер апаар болгай.

Совхозтарның экономистеринге, оларның тускай эртемниглеринге онза харымсалга онаажыр апаар. Кол будурулге фондулары, чер, материалдыг болгаш күш-ажылчы курлавырлар канчаар ажыглаттынып турарын кичээнгейлиг болгаш ханызы-биле анализтеп сайгарар, ажыл-агыйга чүнүң херектиин база чүнүң херек чогуун тодарадыр, будурулгениң ажыктыг ажылдаарын улам бедидер.

Совет болгаш көдээ ажыл-агый органнарының мурнунда бо талазы-биле улуг сорулгалар туруп турар. Ажыл-агый иштиниң бот-орулга-чарылгалыг ажылдаарын нептереткен байдалда учётту болгаш контрольду канчаар организастаарының, бригадаларның, фермаларның болгаш салбырларның ажылдарының түңнелдериниң аайы-биле материалдыг идиг бериишкининиң системазын канчаар ажыглаарының талазы-биле сүмелерни олар ажылдап кыягын, бээр ужурлуг. Рубль бүрүзү совхоз будурулгезиниң хөгжүдезинге бараан болзун дээш, бот-орулга-чарылганы бүгү-ле звеноларга нептередип база быжыглаар талазы-биле удуртукчуларның болгаш тускай эртемниглерниң күжениишкиннерин дыңзыдар чорук чугула.

Е. КАЛЮЖНЫЙ,
ССРЭ-ниң курбанкызының Тыва республика конторазының эргелекчизи.

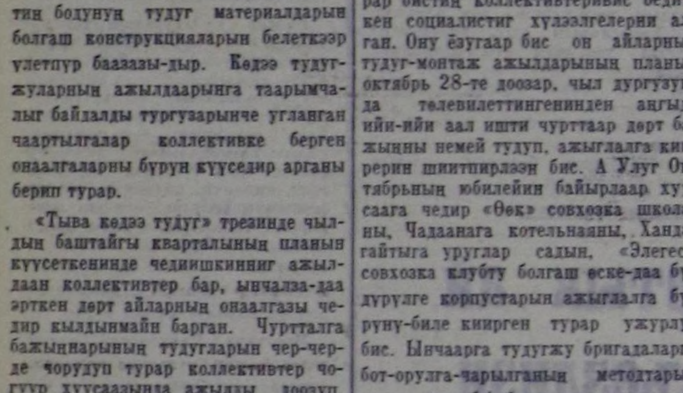

Кандыг-даа автоажыл-агый чери чаа автомашинаны эң төлептиг дээн чолаачыларга хүлээндирер болгай. Коммунал ажыл-агый министерствозунуң АТА-зында бензовозтар чолаачыларының бригадазын удуртуп турар ук ажыл-агыйның мурнакчы чолаачызы ВЛАДИМИР ПОРФИРЕВИЧ НАДТОЧИЙГЕ бо чаа бензовозту база-ла анаа берип кагбаан. Ону эдилээр эргени ол бодунуң техникага камныг чоруу-биле, күш-ажылчы чүткүлдүү-биле чедип алган. Оон удуртканы бригада юбилейлиг чылдың баштайгы кварталында планныг даалгазын 127 хуу күүседип алган.

О. НАМЧЫЛАКТЫҢ
фотозу.

1967 ч. Май 18.
ШЫН
2-ГИ АРЫН

Сесерлиг сельпозунда

Октябрьның социалистиг революциязының юбилейлиг байырлалынга чедиишкинниг ужуражыр дээш Сесерлиг сельпозунуң коллективи, оон көдээде турар магазиннери беш чылдың ийиги чылының эгезинден бээр чонну үлетпүр болгаш аъш-чем барааннары-биле эки хандырар дээш шудургу ажылдап келген.

Сельпо 1967 чылдың баштайгы кварталында ажылчы чонго үлетпүрүнүң болгаш аъш-чемниң барааннарын садып саарарының планын 112,2 хуу, ниитининң чемнениге планын 133 хуу, белеткел болгаш садып алыышкын планын 234 хуу күүсеткен.

Черби магазини (садыгжызы А. Исаев), Ээрбек магазини (садыгжызы Л. Чакирова) эрткен айларның болгаш баштайгы кварталдың бараан саарылгазының планнарын бедик көргүзүглүг күүсеткеш, эки түңнелди чедип ап, Сесерлиг сельпозунуң көдээ магазиннер аразынга калбарган чарыжының тиилекчизи болган.

Ол ышкаш «Көк-Тей» болгаш «Суклак» совхозтарның малчыннарын база часкы хову ажылында ажылдап турар механизаторларны үлетпүр база аъш-чем барааннары-биле хандырып турар сельпонуң автолавкаларының садыгжылары Л. Раковский, В. Лайзер олар ажылчы чоннуң аъш-чем база үлетпүр барааннарынга хүн бүрү өөп турар негелделерин долузу-биле хандырар дээш кызымаккай, ак сеткилдиг ажылдап турарлар. Олар сельпо баштаар черинден макталды алганнар.

Сельпо бо хүннерде майның бараан саарылгазының планын чедиишкинниг күүседир дээш бодунуң садыг магазиннериниң аразында чарыштыг улам калбартып шудургу ажылдап турарлар.

С. ТАМЧАЙ.

ЧАҢГЫС ХҮННҮҢ БОЛУУШКУНУ

Чоокта чаа Барыын-Хемчик районнуң «Большевик» кодзэ ажыл-агый артелинге бир хүн ийи солун болуушкун болган. Оларның баштайгызынга баар дээш Көк-Боом кайы сен дээш хапкан бис. Ынчаарда Барлыктың суу дошту чаза чүткүп эгелээн турган.

Көк-Боом-Бажы дээр черге чедип келдивис. Куу-кара хаяларлыг кадыр дагның мырыңай баарында оймак черде мал кажаалары, бажыңнар болгаш хар дег ак өг. Ол болза № 2 хойжу бригаданың төвү-дүр. Кезек-кезек өөр хураганнар даг эдээнге чоокшулап келген ак хойларже маңнажып, иелеринге каттыжып турда, Барлык хемниң унуң каастаан узун-узун дыттар, теректер кедээзинде чиилээн малды таалап көргензиг, часкы салгынга оожум чайгынылап каап турдулар.

А бажыңнарның болгаш өгнүң иштинде-даа, даштында-даа ырак-чоок одарлардан чыглып келген хойжулар боттарының кадарып ажаган малмаганының болгаш амыдырал-чуртталгазының дугайын өөрүшкү-биле чугаалажып турганнар. Олар бо чылдың бирги кварталының түңнелдериниң дугайын чугаалажыр дээш чыглып келгени ол.

Өгнүң чанынга, малчыннарның хуралы эгелээн. Бригадир Саая Сүүр-оолович Очур-оол бригаданың малчыннарының бирги кварталда канчаар ажылдаанын, кандыг-кандыг көргүзүглерлиг болганын тодаргайлап чугаалаан.

Совет эрге-чагырганың 50 чыл өөнүң улуг байырлалынга күш-ажылчы бедик көргүзүглер-биле ужуражыр дээш малчыннарның улуг сорук кириишкин-биле ажылдап турары бригадирниң чугаазындан илдең болду.

— 1967 чылдың бирги кварталында бистиң бригадавыстың хойжуларының кызымак шудургу ажылдаанының түңнелинде 2318 хойларның төрээн хураганнарының 93 хуузун камгалап доруктуруп алган бис. Малчыннарның иштинден Марбы чүс хойга онаалтыр 97 хураганны. Орбүй-оол — 95, Серин—94 хураганы камгалап алгылаан—деп, С. Очур-оол чугаалаан, бодунуң коданында 418 хойнуң хураганнарын 100 хуу камгалап алганын база чугаалаан. Бригадирниң ол чугаазы Төрээн чуртка малчынның күш-ажылчы рапорту кылдыр чоргаар дыңналып турган.

СЭКП-ниң Барыын-Хемчик райкомунуң секретары Т. А. Стал-оол районнуң ажыл-ишчилериниң улуг байырлал чылында социалистиг чарыжының бирги квартал түңнелдериниң дугайын малчыннарның ол хуралынга чугаалап берген.

Районнуң хойжу бригадаларының Октябрь байырлалынга алдар болдурган социалистиг чарыжының бирги кварталда тиилекчизи «Большевик» колхозтуң № 2 хойжу бригадазы болган дээрзин райком секретары дыңнаткаш, СЭКП райкомунуң болгаш райкүүскомнуң хойжу бригадалар аразынга шилчиир Кызыл тугун ол бригадага тывыскан.

— Эки ажылдаан дээш Кызыл тукту тыпсып турары кончуг-ла өөрүнчүг-дүр эштер. Оон-биле кады бо тукту 3—4-даа чылда салбас дээш амдаа эки, ам-даа шудургу ажылдаар ужурлуг бис—деп, хойжу Саая Марбы өөрүнүң өмүнээзинден бо хуралга бүзүредиг медеглээн.

— Үш-дөрт чыл дээниңер—бо беш чыл планының бүгү чылдарында ук Кызыл тукту кымгада алыспайн ажылдаар дээни ол ышкажыл—деп, колхоз даргазы эш Шаалы немей аарак чугаалады.

—Шын, шын!—деп, хойжулар чаңгыс үн-биле бадыткап турдулар.

— Бо тук дээш чеже хойжу бригадалар демисешпейн турар дээр силер. Бүгү бригадалар ачырдачыр демисежип турар болдур ийин — деп, эш Стал-оол сагындырып турду.

Бежен чыл оюн бо чылын демдеглеп турар Октябрьның улуг кызыл тугунуң кезээ болур бо тукту алдарлыы-биле кадагалап, ам-даа улуг чедиишкиннерлиг ажылдаарынче малчыннарны бо болуушкун улам сорук кирген.

Малчыннарның ол хуралы бригада кежигүннериниң болгаш оларга келген аалчыларының өөрүнчүг байырлалы кылдыр хуула берген. Малдың ак-шимээзинден кылган янзы-бүрү чем-биле, хойнуң семис эъди-биле дойлап, омак-хөглүг чугаа-соодун солчуп, соруктуг ыры-шоорун ырлап хөглешкеннер.

Бригадир С. Очур-оол мындыг сөстүг хоочун ырны ырлаан:

Бажынайга хектер хонгаш,
Ужуп чадаан Бай-ла-Тайгам.
Баарынга аалдар хонгаш,
Көжуп чадаан Бай-ла-Тайгам.
Кедээзинге хектер хонгаш,
Ужуп чадаан Бай-ла-Тайгам.
Хеминейге аалдар хонгаш,
Көжуп чадаан Бай-ла-Тайгам.

Бригадириң ол хоочун ырынга харыы кылдыр аныяк хойжу Саая Серин бодунуң чогаадыы алганы, хой кадарып чораан ырлаар ырын базала чаңгыландыр ырлай берди. Оон ырларының сөстери бо-дур:

БРИГАДАМ

Бригаданың төвү болган
Бир-ле дугаар кыштаг чүве.
Оон ады Боом-на-Бажы.
Онза бедик Боом-на даглыг.
Чырык чаагай сайгылгааның
Чыырык болган Боом-на-Бажы,
Чыылган чонга бараан болган
Чымчак чаңныг бригадирим.
Оон адын Очур-оол дээр,
Онза эрес дарга болгай.
Он-на ийи малчыннарын
Озал чокка кезип турар.

АЗЫРААШТЫҢ ТУРУПТАР МЕН

Ала шокар хоюм төрээн,
Алыс менде олут-даа чок.
Алды шактан туруп алгаш,
Аразынче кириптер мен.
Ак-ла чайт хураганнар
Анда-мында дүймеп турар.
Аайын тыппайн, куспактапкаш,
Азыраштын туруптар мен.

Хойжуларның омак-хөглүг ыры-шоорун таалап дыңнап алгаш, колхоз төвүвүте чедип кээривиске, колхозтуң бот-тывынгыр артистери Тыва АССР-ниң улустуң артизи В. Көк-оолдуң «Самбажык» деп шиизин комиссияга дужаар деп турганнар. Ол шиини хүлээп алырынга киржири-биле республиканың культура министри М. Хомушку, Тыванын хөгжүм-шии театрының режиссёру С. Оюн болгаш оон-даа өскелер келген.

Шиининң шимелдези, артистериниң идик-хевин таарымчалыг кылдынган, ойнакчылары эки белеткенген деп чүвени аңаа көрдүвүс. Шиинде киржип тураглар — механизаторлар, колхозчулар, көдээ интеллигентилер.

Тыва драматургияның «Самбажык» чижектиг чогаалын колхозчу клубтуң сценазынга көдээ бот-тывынгыр артистерниң чедиишкинниг үндүрүп турары кижини чайгаар-ла өөртүп, тывааларның магалыг чедиишкини кижиниң чоргааралын хайныктырып келир болду. Олар моон мурнунда демги-ле авторнуң «Хайыран-бот» деп шиизин база чедиишкинниг үндүргени республикага биилдингир болгай.

Бо удаада база чедиишкинниг болган дээрзин комиссия демдеглеп, чамдык чедир кылдынмаан чүүлдерни кылыр, ойнап күүседиишкиннерни ам-даа улам экижидер талазы-биле үнелиг саналдарын берген.

Улуг Октябрьга уткуштур бир колхозка чаңгыс-ла хүнде безин мындыг болуушкуннар болуп турда, бүгү республикага хүн бүрүде черле кандыг магаданчыг болуушкуннар болуп турар ирги дээрзин бодаарга дыка-ла өөрүнчүг-дүр.

Б. ХӨВЕНМЕЙ.

АНЫЯК ПОВАР А. КРАШЕННИКОВА биле оон дузалакчызы Т. Федорова оларны ховунуң механизаторлары онза мактаар. Чүге дээрге, угаангыр, уран-мерген холдарның белеткээни амданныг чем оларга таарымчалыг болганы ол-дур.

ЧУРУКТА: повар дүштеки чемни сөңнээрибиле кудуп турары.

А. СОДУНАМНЫҢ фотозу.

Шудургу ажыл-иш

Октябрьның социалистиг Улуг революциязының алдарлыг бежен чылының байырлалынга күш-ажылчы чедиишкинни сөңнеп, төлептиг ужуражыр дээш Кызылдың дааранылга комбинадының коллективи социалистиг чарыштың бедиткен хүлээлгелерин алгаш, соруккур ажылдап турар.

Бүдүрүлгениң дааранықчылары беш чыл планының ийиги чылының баштайгы кварталының планын 101,3 хууга күүсеткеш, күш-ажылчы чедиишкинниг болган. Комбинаттың дааранықчы ажыл-ишчилери даараар янзы-бүрү хептерни ассортимент болгаш шынар-даа талазы-биле эки күүседип, боттарының алган хүлээлгелеринге зэ болуп турарлар. Коллектив марттың бүдүрүлге онаалдазын 103,6 хуу, а апрельдиң үлүүн 105 хуу күүсеткен.

Комбинаттың сес бригадалары аразында социалистиг чарыштыг. Оларның иштинден апрельдиң бүдүрүлге планын эки көргүзүглүг күүсеткилээн бригадалар эвээш эвес. Ылаңгыя Н. Бахрушеваның удуртканы херээжен улустуң янзы-бүрү платьелерин даараар бригада эрткен айның үлүүн 106 хуу күүсеткеш, бригадалар аразынга чарыштың бирги черин чаалап алган. Ол бригаданың дааранықчыларындан апрельдиң ажыл планын Г. Савелева — 123 хуу, Е. Ерчукова — 133 хуу, О. Сандан — 136 хууларга күүсеткилээш, бүдүрүлгениң шалыпчылары болганнар.

Ол ышкаш хөвеңниг чолдан төннар даараар № 1 болгаш № 2 бригадалар (бригадирлери Е. Васильева, А. Монастыршина) апрельдиң бүдүрүлге онаалдазын 100,4—100,4 хууларга күүсеткилээш, багай эвес түңнелди чедип алганнар. Бригадаларның дааранықчыларындан А. Каван, В. Турбинова, Р. Абанкина, Д. Тяблашова, О. Сендажы олар эрткен айның дааранылга ыылыгларының онаалдазын кижи бүрүзү 118—130 хууларга күүсеткилээннер.

Дааранықчылар амгы бо хүннерде майның бүдүрүлге планын чедиишкинниг күүседир дээш кызымакай ажылдап турарлар.

С. ОЮН.

Калбартыр орнунга хаап турар

Шара-Нуурнуң (Сарыг-Хөлдүң) олбо талазында өглер дээрге дөңгеликтер-ле, кодан хойлар чатказ аржы-ла. Ол девискээрде Тес-Хем районда «Ак-Эрик» колхозтуң хойжулары чурттап турарлар. Хойжулар малды менди кыштаткаш, чаш төлүү ажаап албышаан, ам чазагларында хонгулапканнар. Аалдарга киргеш, оларның кандыг чурттап турарын айтырарга: «Ал-бот, азыраан мал менди!» деп, допчу харыылаарлар. Ынчалза-даа өглерге киргеш, малчыннар-биле элээн хаңы чугаалажы бээрге, оларның амыдыралында дудап турар түүлдер дораан-на билдине бээр.

Хойжу Эренчинниң аалы хөл бажында, аалдарның эң бетии кыышында. Аалдан аъттанып үнеривисте малчынның кара чаңгыс дилээ бо:

— Бээр, бо бистиң Шара-Нуурже автолавкалардан удаа-дараа чорудуп турар кылдыр райпо черинге дыңнадып хайырлаарыңарны дилээр-дир бис.

Хойжу Адышаа оон бичии ыңдында турар. Ол кижи хомудалын мынчаар илереткен:

— Хойжуларны, бистерни эки ажылданар деп чагып-ла турар, бис кызып-ла турар бис. Ынчалза-даа биске автолавкалардан чорудуп турарын дилээрге, оны хандырбас ужуру чүү ирги?

Хойжу Доптан мынчаар чугаалаан:

— Биске автолавка чорбаандан бээр алээн болу берди. Ынчаарда ол аалдарны кезип шыдаваан-даа. Автолавканы бээр чорудуп турза кандыг ирги?

Хойжуларның бригадири Соян Хайыңның аалынга келгенивисте, малчыннарның хомудалы улам немешкен болгаш түңнеттинген. Бригадир малдың чаш төлүн бо чылын багай эвес камгалап алганын болгаш хойжулар Бызаакай, Адышаа, Улзан-оол, Ламаа олар эки үре-түңнелдиг ажылдаанын биске медеглевишаан, ам хой кыргылдазынга белеткелче кирер деп турарын дыңнаткан. Оон соонда биезги-ле садыг дугайында кулакка коңга болган айтырыг база катап көдүргүлеп.

Бригадирниң өөнге болган бесседанның соонда мындыг чугаалар үнген:

— Бистиң бо бригадага кээп турар кылдыр быжыглаан автолавка бар бе?

— Кижилерниң хереглели үзүлбес кылдыр удаа-дараа кээп турар автолавка садыгжызынга берген айтыышкын бар бе?

— Бистиң Шара-Нуур магазини катап ажыттынар бе?

— Аа, хонуда, чүге катап ажыттынарылаан ол, аңаа турган барааннарны чүдүрүп алгаш барганы кай.

Мурнунда чылдарда ол черге малчыннарның эргежок чугула хереглелиниң барааннарын садыглаар бичии садыгжыгаш турган. Малчыннар автолавка келбейн барган үелерде оортан чүве садып ап турган. Сөөлүнде садыгны райпо баштаар черининг айтыышкыны-биле хаап каан. Аңаа ажылдаар садыгжы «тывылбаан» дээш, райпо даргазы эш Айыр-Сананың айтыышкыны-биле барааннарны алгаш барган.

Аңаа садыглаар кижи чүге «тывылбаанын?» Оон чылдагааны бөдүүн. Садыг черин деривейн турган, суугу безин чок, ындыг черге кыжын кым ажылдап шыдаарыл? Дээвиирни багай салган, аъш-чемниң кырынче довурак-доозун төктүп турган.

Ынчангаш, ол черге садыглаар кижи «тывылбаан».

Садыгның болгаш ниитиниң чеменилге черлериниң четкизин калбартыр болгаш ажылын экижидер дугайында партия болгаш чазактың үндүрүп турар шиитпирлери бар турбуже-ле, чаа садыг черлерин ажыдарының орнунга, бар турганнарын хаап турары кем-бурууллуг чорук болур ужурлуг дээрзин Тес-Хем райпозунуң баштаар чери билбээни ол ирги бе?

С. ПИРОГОВ.

ДЕЛЕГЕЙ БО ХҮННЕРДЕ

ДАШТЫКЫ ИНФОРМАЦИЯЛАР

ССРЭ-ниң КНО чанында доктаамал төлээ чериниң нотазы

НЬЮ-ЙОРК. (СЭТА). ССРЭ-ниң КНО чанында Доктаамал төлээ чери чиңгине секретарь У Танга нота чоруткаш, ГДР-ни КНО-га-даа ылгай көөр дээр кандыг-даа оралдажыышкыннарга Совет Эвилели шиитпирлиг удурланып турар дээрзин онзалап демдеглээн. ГДР болза тайбыңның политиказын чорудуп, КНО Уставының принциптерин чайгылыш чок сагып турар болгаш делегейде оон ат-алдары соксаал чок өзүп орар деп, нотада чугаалап турар.

КНО-нуң секретариады ГДР-ни КНО-нуң органнарының кандыг-даа шиитпири чокка, кара-туразында ылгай көрүп турар-дыр деп, ССРЭ-ниң төлээ черининг нотазында айыткан.

Х. Виэйранын медеглели

БОГОТА. (СЭТА). Европаның социалистиг болгаш капиталистиг чурттарының акы-дүңма коммунистиг болгаш ажылчын партияларының Карловы Варыга болган конференциязын колумби коммунистер улуг ужур-дузалыг кылдыр көрүп турар бис деп, Колумбияның Компартиязының ТК-зының чиңгине секретары Хильберто Виэйра медеглээн.

НАТО-ну болгаш Варшава керээзин хары угда тарадып дүжүрер дугайында санал боттуг политиканың уламынан болдунган, ону боттандырып чорударынга бүгү-ле таарымчалыг байдалдар Европада бар деп ол чугаалаан.

Америк агрессияга удур демисежип турар Вьетнамның маадырлыг улузу-биле эп-сеткил каттыштырылгазын болгаш аңаа дуза көргүзерин күштелдиреринің айтырынга Европаның коммунистерининг туружу бистерге онза ужур-дузалыг деп, Виэйра медеглээн.

Америкалар аразының чепсектиг күштерин тургузар дугайында айтырыг дээрге-ле, латин-америк чурттар армияларының дузазы-биле Латин Американың улустарын базар дээр америк милитаристерниң планы-дыр деп, корреспондентилерниң айтырынга хамаарыштыр Виэйра чугаалаан.

Вьетнам дайынчыларның чедиишкини

ХАНОЙ. (СЭТА). Вьетнамның улус армиязының зенитчи кезектери май 15-те Лангшон можунуң кырынга бир америк самолётту аңдара аткан. Ынчангаш ВДР-ниң девискээрининг кырынга дүжүр аттырган америк самолёттарның нинти саны ам 1.898 четкен.

ВДР-ниң девискээр сугларынче Тханъхоа можуга шургуп кирип келген белүк америк шериг корабльдерни Вьетнамның улус армиязының артиллериязының эрик кавызының кезектери боолаан болгаш бир америк корабльди үреллир аткан.

«ФАНТОМ» ДҮЖҮР АТТЫРГАН

ХАНОЙ. (СЭТА). ВДР-ниң девискээрининг кырынга болган агаар тулчуушкунунга вьетнам ужудукчулар май 12-де «Фантом» хевирниң америк самолёдун дүжүр аткан.

Америк шериг-агаар күштериниң ужудукчу-полковниги Норман Гэддис өлген деп. ВИА агентилел дыңнаткан.

Дидим халдаашкын

ХАНОЙ. (СЭТА). Мурнуу-вьетнам патриоттар Данангтан элээн барыын талаже 3 километр ырак турар ракета установкаларының америк баазазынче дидим халдаашкынны чоокта чаа кылган. Дидимнер чырыдар прожекторларны чыскаалдан үндүрген болгаш караңгыда ракета установкаларынче гранаталарны, частыр чүүлдерни октаан. Данангта америк командылалдың мининген-биле алырга, мурнуу-вьетнам патриоттар «хок» дээр 12 ракеталарны болгаш 32 салып үндүрүүшкүн установкаларын чыскаалдан үндүрген. Боолаашкынның түңнелинде 9 америк далай чадаг шериглери аары-биле балыглаттырган. Дидимнер чидириг чок болган.

Мурнуу Вьетнамда даштыны корреспондентилерни баазаже киргерин хораан, чүге дээрге, америк офицерлерниң билингенин ёзугаар алырга, «баазага чедирген когарал кедергей улуг». Америк шериглер долган Данангтан ырак эвес турар ракета баазазын мооң мурнунда американнар боттарының камгалалының «ең идегелдиг» авенозу кылдыр санап турган.

ЧҮҮЛДҮГЗҮНГЕН

ДАМАСК. (СЭТА). Совет Эвилелиниң болгаш Сирияның аразынга 1967 чылда бараан саарылгазының дугайында 1966 чылдың ноябрьда Москва хоорайга ат салдынган протоколду Сирияның Министрлер Чөвүлели бодунуң хуралынга чүүлдүгзүнүп көрген. Ийи чурттуң аразынга садыглажыышкынны дыка калбартырын ол протокол көрүп турар.

Эргилде дугайын Вашингтон билип турган

НЬЮ-ЙОРК. (СЭТА). Грецияга шериг эргилдезин херек кырында АКШ-тың башталга, күткүлү-биле организастаан болгаш боттандырган деп. «Нью-Йорк пост» солунга сураглыг хайгаракчы Маркис Чайлдс бижээн. Эргилдени белеткеп турарының дугайын Вашингтон февральдың ортаа үезинде-ле билген, ынчалза-даа аңаа шаптыктаарын бодаваан.

«Грек айтырыглар-биле холбаалыг шериг кижилерниң, разведканың болгаш күрүне департаментизиниң төлөэлекчилериниң киржилгезиниле» ынчан Вашингтонга чажыт чөвүдел хурал болган. Константин хаанның чөпшээрели-биле шериг эргилдезин белеткеп турар деп чүве төп разведка эргелелиниң дыңнадыындан билдинип турган. 1947 чылдан эгелээш, грек армия биле Афиныга дуза көргүзеринің каш чүс кижилиг америк болүүл чаңгыс команданың звенозу дег кылдыр ажылдап келген деп Чайлдс айтып турар.

Белеткеттинип турар эргилдеге удур кандыг-даа хемчеглер албазын ол чөвүлел хуралга шупту кижилер дутуржуп алган деп, Маркис Чайлдс бижээн. Грецияга болур ужурлут турган болуушкуннар боттанган, ынчангаш Греция фашист хевирниң диктатуразының адаанда турар-дыр деп, Чайлдс бижээн.

Моол Арат Республикада

УЛАН-БАТОР. (СЭТА). «Найырал» дээр цирк оюн көргүзүглери мында чедиишкинниг эртип турар, ол чаңчыл болган көргүзүглерде Болгариявың, ГДР-ниң, Совет Эвилелиниң, Польшаның, Румыняның, Чехословакияның болгаш Моолдуң артистери киржип турар. Цирк оюн көргүзүглери Улан-Баторга июнь ортан үезинге чедир үргүлчүлээр.

* * *

УЛАН-БАТОР. (СЭТА). Моол-совет найырал ниитилели, моол чогаалчылар эвилели база МАРП ТК-ның чанында партияның дээди школазының дыл болгаш литература кафедразы совет шүлүглелге тураскаатказын кежээни организастаан. Күруне шаңналының лауреады, моол чогаалчылар эвилелиниң секретары Ч. Чимид совет шүлүглелдиң революсчу-патриоттуг кайгамчыктыг чаңчылдарының дугайын чугаалаан. В. Маяковскийниң «Владимир Ильич Ленин» деп шүлүглелиниден моол дылче бодунуң очулдурган кезээн ол номчаан.

Моол чогаалчылар сураглыг совет шүлүкчүлериниң шүлүктериниң чаа очуугаларын номчаан.

ҮРЕ-ТҮҢНЕЛДИГ КАДЫ АЖЫЛДАЖЫЛГА

РАВАЛПИНДИ. (СЭТА). Пакистанның болгаш Совет Эвилелиниң аразында культура талазы-биле солчуушкун пакистан-совет харылзааларны улам экижидериге идиг болуп, ийи чурттуң улустарының амыдыралы-биле таныжарынга кызыгаар чок арганы берип турар деп, Пакистанның чырыдышкын, кадык камгалал, күш-ажыл болгаш социал хандырылга министри Кази Анварулхак медеглээн. Эрткен чылын өөредилгениң, уран чүүлдүң, спорттуң талазынга солчуушкуннар болган. Өөредилгениң талазынга бистиң харылзааларывысты улам ыңай калбартыр бодалдыг бис, чүге дээрге ол чорук эртемниң болгаш башкылаашкынның бедик мергежилдиг кадрларын белеткээр арганы берип турар-дыр деп, министр онзалап демдеглээн.

Делегейниң демократтыг организацияларының медеглели

ПХЕНЬЯН. (СЭТА). Делегейниң демократтыг организацияларының Май 1-ниң байырлалы-биле холбаштыр ҚУДР-га чораан төлөэлекчилериниң медеглелин Пхеньянга парлап үндүрген. Кажан америк империалистер Вьетнамда агрессечи дайынын күштелдирип турар үеде хөделиишкиннерниң чаңгыс эвин база америк империалистерге болгаш оларның эвилелчилеринге удур демиселдиң чаңгыс аай делегей фронтузун тургузарын бистиң организацияларывыстың дузазы-биле чедип алыр дээш бүгүле чүвени моон соңгаар-даа кылыр бис деп, ол медеглелде чугаалап турар.

Мурнуу Көрейни Америк империалистер боттарының колониязы база Ыраккы Чоон чүкте болгаш Азияда шериг баазазы болдуруп алган. Сөөлгү үеде АКШ-тың империалистери демилитаризастаан зонаның районунга ончүк-чоңгөлиг үүлгедиишкиннерни күштелдирип, дүшкүүрлүг байдалды кедергей чидиглендирип турар. Көрейниң тайбың каттыжарынга удур углавдырган ол кемниг үүлгедиишкиннерни шиитпирлиг буруу шаап тур бис. Мурнуу Көрейден бүгү америк шериглерни үндүрерин негеп тур бис. Көрейни каттыштырарының айтырыын көрей улус даштыкының холгаарлаашкыны чокка боду шиитпирлээр ужурлуг.

Делегейниң демократтыг организацияларының төлөэлекчилери бодунуң хосталгазы болгаш хамаарышпас чоруу дээш, АКШ-тың агрессиязынга удур чоптүг дайынны чорудуп турар маадырлыг вьетнам улус-биле эп-сеткил каттыштырылгазының дугайын медеглээн. Вьетнам айтырыын таарыштыр шиитпирлээр талазы-биле ВДР-ниң чазааның болгаш Мурнуу Вьетнамның Хосталгазының национал фронтузуның туружун бүрүнү-биле деткип турарын медеглелде илергейлээн.

Тайбыңның Бүгү-делегей Човүлелиниң төлөэлекчизи Изабелла Биолм, Азия, Африка болгаш Латин Американың улустарының эп-сеткил каттыштырылга организациязының, Демократтыг аныяктарың Бүгү-делегей федерациязының, Студентилерниң делегей эвилелиниң, Делегей хөрээжениринің Демократтыг федерациязының, Араб профэвилелдериниң Бүгү-ниити федерациязының, Латин Американың улустарының эп-сеткил каттыштырылгазының бирги конференциязының организастыг комитединиң төлөэлекчилери ол медеглелде ат салган.

Индияның чонунуң саны

ДЕЛИ. (СЭТА). Бо чылдың апрельдиң төнчүзүнге чедир Индияның чонунуң саны 509 миллион кижи четкен деп ПТИ агентилел дыңнаткан. Апрельдиң дургузунда белзин чурттуң чонун 1.029.715 кижиге недоскен.

Суг садыглакчызы — Азияның болгаш Африканың изиг чурттарында чаңчыл болган албан-хүлээлгелиг кижи-дир. Суг сөөрткен кижи хоорайларны болгаш суурларны эргип, амыдырап чоруур.

ЧУРУКТА: Марокконда суг садыглакчызы.

Камера Пресс—СЭТА-ның фотозу.

1967 ч. Май 18.

ШЫН

3-КҮ АРЫН

ЧОННУҢ ТӨӨГҮЗҮНҮҢ АРЫННАРЫ

Республиканың чурт-шинчилел музейинин ажылдакчылары Чөөн-Хемчик аймаанун школаларының тереэн черин өөренириниң музейлери-биле танышкан. Чамдык ажыктыг сүмелерни бербиилээн, четпестерни база айыткан бис.

Чадаананың № 1 школазында кол черни Советтериниң эрге-чагыргазы дээш демиселчилерге бараалгаткан. Музейдэ шупту 1500 хире экспонаттар бар. Советтериниң эрге-чагыргазы дээш демиселчилериниң аразында кызыл партизан Монгуш Ак-кыс бар, ол фронтуга база дузаламчы көргүзүп турган. Монгуш Бегзивза—Хөндергейге, Хандагайтыга, Чадаанага, Шеминге болган революсчу тулчуушкуннарның идепкейлиг киржикчизи. Монгуш Хүлер-боо Тывага болган революсчу хөй-хөй тулчуушкуннарга киржип чораан.

«АВРОРА» ДУГАЙЫНДА ТУРАСКААЛ

Маадырлыг «Аврора» крейсер чээрби чылдарда өөредилге походтарының үезинде Мурманск ортаолге үш удаа чораан. Заполярье хоорай-порттуң чурттакчылары ол болуушкунунарың дугайында тураскаалды моңгежидерин шинтирлээн. Ам Мурманскиде суралгыг архитектор Николай Быстряков тураскаалдың төлевилелин ажылдап кылып турар. ПМА-ның корреспондентизи-биле бөселдазынга архитекториуң чугаалааны болза:

— Авроранын» Мурманскиге чоруп турганын моңгежидерин Рыбачий биле Средний орулуктарының чалымнарлыг дагларынга дайын үезинде бодап турган мен. Тураскаалдың демдээ ийи идеялыг — «Авроранын» Мурманскиге чораанын болгаш Ленинградта корабльдин турарын каттыштыр көргүзер. Кара-бора оңнуг граниттен кылган бедикке адмиралтейниң македин, а ооң кожазынга «Аврора» крейсериң дүрзүзүн чураан чурумалды тургузар болгаш ооң Мурманскиге чораан дугайын бижиир.

АЛМА-АТАДА ОРГАН МУЗЫКАЗЫ

Казахстанда башталгы орган музыказын Казахстанда ураа чүүлдериниң Курмангазы аттыг күрүне институдунуң концерт залында эптеп турар. ГДР-ниң Потсдамда «Шукке» дээр фирманың чорутканы дөрт түскай эртемнигленириң бригадазының удуртулгазы-биле ол ажылды чорудуп, ук инструментиниң тургускан. Концерт органы 12 регистрлиг. 450 дыңнакчылар орар зал тудуп турарының үезинде-ле фирманың удуртукчузу Александр Шукке Алма-Атага чораап, залдың бүгү талазы-биле таарымчалыын бедии-биле үнелеп көргеш.

— Түскай фортепианоның класынга чаа өөредилге чылы-биле кады организтерни белеткээринге белеткенип турар бис—деп, институттуң оралакчы ректору Борис Лебедев ПМА-ның корреспондентизинге чугаалаан.—Фортепиано класының талазы-биле бистиң башкымыс Эмиль Роман Москва консерваториязынга чартык чыл белеткелдэ эрткен. Октябрьның социалистиг Улуг революциязының 50 чылын байырлаарының хүнинде казах орган музыказы чаңгыланып үнер.

ИЙИ ӨҢНҮГ ХӨМ

Ульяновскиниң хөм-идик комбинадынга продукциянның чаа хевирии—ийи өңнүг хөмнү бүдүрүп үндүрерин шиңээдип алган. Янзы-бүрү өңнүг чырыктарга ындыг хөмнүң өңү база янзы-бүрү болуп турар.

Ажылдап кылышкынының оңзагай байдалының, будулганың ачызында ийи өңнүг хөмнү бүдүрүп үндүрери чедип алдынган. Ылаңгыя кызыл-сарыг өңнүг хөм өнза чараш.

Чаа хөмнерни херээженнериниң болгаш уруглар идиин, курну, портфельди, херээжен сумкаларны болгаш өске-даа галантерея бараанарны бүдүреринге ажыглаар. (ПМА).

Оларның ажыл-чорудулгазының дугайында материалларны уругдар чыгтылаан.

Ада-чурттуң Улуг дайынының киржикчилеринге тураскаатка стендиден уругларның чаңгыс чер чурттугларының: Сат Бүрзекей, Сат Дончут болган Чадаана школазынга өөренип чораан, фронтуга маадырлыы-биле алурткен Сат Кошкар-оол, ол ышкаш фронтуга эрес-маадырлыы-биле алурткен гвардейжи улуг сержант Доңгур-Кызыл болган Дажы-Серен оларның чуруктары бар. Даймнга киржип чорааннарның бүгү документилерин ында көргүскен.

Музейниң этнография булуңу янзы-бүрү экспонаттар-биле байлак: хеп-сын, идик, берт, аңчының, малчының херексслдери, эр, хереженен кижиниң каасталгалары, ыяш, демир, хөмден кылган сава аймаа дээш өске-даа адилелдер хөй. Хайыракан школазының музейинде бүгү херексслдери-биле кады дерип кылган аг македин ында хереженнер чөвүлели уругларга белекке берген. «Тываның амгы үези», «Колхозтуң мурнакчылары», «Ада-чурттуң Улуг дайынының киржикчилери» деп стендилер көрүштүт. В. И. Ленининиң ажыл, амыдыралының дугайында хөй материалдар чыгдынган.

«Чыраа-Бажы суур» деп темага аңгы-аңгы чылдарда солуннарга чиген материалларны музейде чыгган. Ында суурнуң сайзыралы, ажыл-ишчи кижилериниң база совхозтуң дугайында хөй солуң материалдар киргеп. Социалистиг Күш-ажылдың Маадыры Монгуш Чола, саанчы Хомушку Куважаал, тулугжу Куулар Маазырыкчы болган Ада-чурттуң Улуг дайынының киржикчилери Монгуш Байыскылан, Александр Достайоол, Куулар Серге-Байыр оларның дугайында стендини музейде тургускан. Чыраа-Бажы ортумак школазының музейинде анчарның, куштарның хептеп кадырган дүрүлери, ыяштарның аңгы-аңгы породаларының, минералдарның коллекциялары, үнүштериниң гербарийлери, орус, совет, тыва, моол акша демдектерин делгелгеден көрүп болур.

Хөндергей сес чыл школазының музейинде ийи муң хире экспонаттар санаттынып турар. Янзы-бүрү хевирлиг национал хептен өөреникчилер боттары даарагылаан. Тараа болгаш ногаа культураларының стендизин кылган. Чадаананың № 2, Шеми, Тээ-Хая школаларында башталгы экспонаттар чаа-ла чыгдынып эгелээн. Шеми школазының өөредилге эргелекчизи Олег Ширидивии дүржүлгалыг башкы. Суурнуң болгаш районнуң мурнакчы кижилери-биле ужуражылгаларны организастап турар. Төрээн черии өөренириниң булуңун тургускан.

Школа музейи бүрүзүнде атеистиг булуң бар. Ында колдуунда-ла лама, хамнарның шажын херексслдери хөй. Олар шажынның ужур-утказын, хөрээнь көргүзер ужурлуг, ол ышкаш артемниң чедиишкиннери-биле харылзаа чок боон турар. Бо бүгү-биле холбаштыр Дарвиннии, Павловтуң өөредиин көргүзүп, чер кырынга амыдыралдың тыптып келгенинии дугайын, башгайы косминтиг корабльдер болгаш космонавтар дугайында чүге көргүзүп болбазыл.

Школа музейинге шажынчы эт-херексслдерни канчаар көргүзерил деп айтырыгны башкылар чугулага көөр ужурлуг. Экспонаттарны канчаар делген көргүзериниң планын башкылар чөвүлелинге чугаалажып көргеш, ооң соонда делгээр болза эки. Чыып алган материал бүрүзүн-не делген көргүзери албан авес. Ылаңгыя шажынга хамаарышкан материалдарны шупгузүп делгээри чугула авес. Оларны билдилиг шилип ап, чугулазын онзалап көөр болгаш эртемниң чедиишкиннери-биле холбаштырар апаар. Делгелгеге кирбейн барган материалларны аңгы шыгжап ап болур.

Хайыракан, Хөндергей школаларында төөгү темазынга хамаарыштыр чураан чуруктар бар. Чуруктарның кылган күүселдезиниң шынары дыка чавыс. Ында чуруктарны школа музейинге делгеп салганының ажыы биче. Төөгү дугайында шын билиг алырынга эстетиктиг салдар чедиреринге оларның ужур-дузазы эвээш.

Музейге хүлээп алган экспонаттарның ханызын чамдык школаларда чорудуп турар. Экспонаттың чүгле адын бижиири-биле кызыгаарламайн ооң допчу тайылбырын кылза чогуур: кажан хүлээп алганын, кым экселгенин дегдеглээри чугула. Ында тайылбыр чок экспонаттар төөгү талазы-биле үнези чок апаар. Төөгүлүг тураскаалдарны эмгелеп кадагалаарынга оларның дугайында тайылбыр база чугула.

Чадаананың № 1, Шеми, Хөндергей школаларының музейлери Тыва Арат Республика үезиниң база партизаннар болгаш Ада-чурттуң Улуг дайынының киржикчилериниң дугайында үнелиг экспонаттарны республика музейинге берген. Ук школаларга өөрүп четтиргенивисти илередир ужурлуг бис.

Школа музейлеринге материалдар чыыры чугула ажыл. Чөннүң төөгүзүнүң арыннарын бидип алыры-биле кады, улус чонга база салдарлыг. Төөгү тураскаалдарын сонуургап көөр болгаш оларны камгалап кадагалаарынче чөннүң идепкейин көтүрер. Эрткен үениң арыннарын болгаш чаа үениң күш-ажылчы маадырлыг тургузуушкүнүн ооң биилп алыр бис.

Т. СНАКОВА.
республика музейинин ажылдакчызы.

Балык курлавырларын камгалаар

Час дужүп келири-биле кады республиканың хемнеринге болгаш хөлдеринге балыктарның көскүлеги аажок апаар. Белдер, мыйыттар (шокарлар), кадыргылар үүргене төгөр ырак хемнерже үнер бетинде күштүү-биле чемнеп эгелээр, хөлдерде шортаннар мырынай араатан дег апаар. Дөш аразы сөөлүнде балыктар, шаанда боттарының-на үүргенеден частып үнгүлээни төрээн хемчигештеринче шуужүп эгелээр. Балыктарның үезүп көвүдээринче инстинктизи оларны саарыгларны болгаш ужарларны ажыр сывыртап, аажок хөй айылдарны эртеринче албадай бээр.

Балык аажок уре-төлүг болур чүве дээр бодал кижилерде амга чедир бар, а херек кырында ол ыракта-ла ындыг авес. Чижээ, 200 грамм хире дедиглиг кадыргының уре-төлү 1200—2300 үүргенеден эртпес-тир. Кадыргы шапкын сыык суглуг хемнерниң эдезин-сайлыг саарыгларынга барып үүргенезин төгер. Кыс кадыргы бүрүзүнүң төккен чус-чус үүргенелери ар кадыргының сугунге таварышпайн баргаш, уреленип ботганмас, сугга өлүр. Кончуг хөй үүргенелер болгаш шымыл байланчыгаштар ыраатан балыктарның болгаш сугнуң өске-даа дириг амытанларының чемизи болу бээр. Бо бүгүнүң түнелинде төрүттүнген муң үүргене бүрүзүнден-не улуг балык болгуже чедир үүле ол четпезя чурттап артар. Ындыг байлал бистиң республиканың кадыргылан өскеда балыктарынга бүрүв хамаарыжыр. Харын моон үжурунда балыктың үүргенелээр үезинде онза камгалаары чугула болуп турар.

Үүргенезин төгөр дээш сыык сугларже хөйү-биле шуужүп турар балыктарны тударындан белен чүве чок. Бодунун хууда карманын күрүне эрге-ажыындан бедик көөр ийи-чаңгыс кижилер ол байдалды ажыглап турар. Элээн каш чылдар дургузунда Тожунуң аңныыр-тывыш ажылагыйының Хам-Сыра салбырының балыкчызы Павел Воронгизин дээрэи Ноян-Хөлче кирип чыдар балык үүргенелээр сугларны хоозурадып келген. Бир катап ол балык үүргенелээр үеде 32 доскаар кадыргы туткан. Салбырның эргелекчизи турган К. С. Огнев дээрэи ол төтчеглекчиниң харыысалгага киирериниң орнунга, ону камгалап, харын-даа балыкты ооң-биле кады төтчеглекчи өзу-биле кырып турган. Балык камгалалыының хөй-ниитичи инспектору Иван Никифорович Ковтуновтун чүгле кыымак күжениишкинининң ачызында балыктаашкын чурумун үрээн төтчеглекчиге харыысалга хүлээткен.

Балык үүргенелээр хемчигештерден төтчеглекчи өзу-биле балык тударын эрткен чазын «Үш-Белдир» курорттун директору турган И. Е. Кишинский организастаан. Ол чурум чок чоруу дээш ону хөй түнге торгаан. Бай-Тайга районда «Кара-Хөл» колхоз балык үүргенелээр үеде төтчеглекчи өзу-биле кадыргы тударын чыл бүрүде база организастап келген.

Тыва АССР-ниң сугларынга балыктарның өзүп көвүдээринге таарымчалыг байдалдарны тургузар сорулгабиле бо чылын чазын үүргенелээр балыктарны камгалаар талазы-биле ийи айны чарлаан. Ол айлар апрель 10-да эгелээн болгаш июнь 10-да доостур. Ол хуусаа иштинде балык тударының кандыг-даа тывышчы херексслдери-биле, тус-тус балыкчыларның болгаш балыктаар тывыш организациялардың балык тударын хорудгап турар болгай. Чүгле сыырткыын болгаш спининг-биле балыктаары хоруг чок.

Бисте хөйү-биле санаттынып турар бойдуска ынактар болгаш балыкчылар балык курлавырын камгалаарынга болгаш көвүдиринге бүгү талалыг дузаны балык камгалал органнарынга көргүзүп келген болгаш көргүзүп-даа турар. Анчылар болгаш балыкчылар ниитилелиниң эге организациялары, бөйдүс камгалалыының ниитилелиниң салбырлары балык үүргенелээр үеде сугларны хайгаарап, балыктарның үүргене төгөр дээш үнер хемчигештерин илередип демдеглеп, оларны камгалаарын организастап турар болгаш балыктаашкынның хуусааларын база чурумун чурттакчы чонга тайылбырлап турар.

Балык камгалалыының органнарынга улуг дузаны школачылар болгаш пионер организациялары чедирип болур. Сыстыг-Хемниң сес чыл школазының өөреникчилери эрткен чылын када бээр хөөлбектерже чайын үне берген миллион ажыг байланнарны камгалап алган. Ол дээрге балык курлавырын камгалаар болгаш көвүдиридир херекке школачыларның улуг салыышкыны болган.

Чазын үүргенелээр балыктарны камгалаарының ийи айынга комсомолчуларның болгаш аныяктарның киржигезинин дугайында доктаалды «Комсомолчу прожекторчун» область штабы хүлээп алган. Ында чамдык комсомолчулар, «Комсомолчу прожекторчун» чамдык штабтары болгаш отрядтары сугларны хирлендирер, бокталдырар чуруктарны эскербейн турарын база демдеглээн. Үлетпүр черлери ажыглаан хирлиг суун, ыяш чонгузун балыктыг сугларже киирип турарындан олар бакырап, балыктарның чемнээр, дунчуулаар, үүргенелээр черлери кызыдаан турар. Ынчангаш комсомол организациялары, «Комсомолчу прожекторчун» отрядтары болгаш штабтары балык камгаладының ийи айынга киржип, сугларны хирлендирер чорукка, балык төтчеглээшкининге улуг демисел чорудары-биле постуларыны, рейд бригадаларын болгаш хайгыылдаашкыннарны чамдык черлерде тургускулаан.

Бойдуска ынакшылдыгларның, балыкчыларның, комсомолчуларның, школачыларның балык камгалал органнарынга идепкейлиг дузазы республиканың балык курлавырын камгалаарынга болгаш көвүдиринге шиитпирлиг рольду ойнаар.

О. ГАВРИЛОВ.
балык камгалалыының Тыва инспекциязының участокта күрүне инспектору.

Ыры-биле аян туткан

Бистиң Тываның кижилери көшкүн амыдыралдыг турар үеде массалыы-биле ойнап-хөглээрии күзээн аныяктар тарамык чурттаалгага шантыктаттырын алган, эки чүү-даа кылып шыдавайн чорааннар. Ынчан клубтарның сураа-даа турган эвес. Ам байдал көнгүе өскерилген. Бистиң республикавыс суурлар, хоорайларбиле байлак апарган. Колхозтарның, совхозтарның, салбырларның төптери чаа чараш суурлар —бүгүдениң чоргаараалы болу берген. Суур бүрүзүнде-ле клуб ажыктап турар.

Оюн-тоглаага, хөглээшкинге ынак кижилер анаа үргүлчү-ле чыглып кээп турарлар. Уран чүүлге ынак аныяктар болгаш ыяы-хары дөгүй берген кыргынар-даа боттарының бүгү талантызын чонга бараалгадып болур аргазы бар апарган. Харын-даа суур байтыгай ырак черлерде турар фермаларга-даа чеде берген, солун программалыг концерттериниң ында кызыл булуңнарда үнүп турарын сонуургалбиле көрүп болур. Тываларның шаанда бодап чораан күзели ам боттанып, бот-тывынгыр уран чүүл чер болганда калбак сайзыралды алган. Ооң бир кескү чиже кылдыр «Тере-Хөл» колхозта уран чүүл коллективин айтып болур. Совет эрге-чагырганың 50 чыл оюнга чедишкинниг ужуражыр дээш, колхозта культура бажыңы, кодээ библиотека тематиктиг кежээлерни, помчулга конференцияларын үргүлчү эртирип турар.

Чон ортузуига пропаганда чорудуп, хөй-хөй кижилерни уран чүүлче хаара тудар ажылдарны парторганизация, кодээ Совет улуг сонуургал-биле деткип, ол талазы-биле болдупар дузаны чедирип турар. Культура бажыңының шин бөлүмүнүң киржикчилери В. Кок-ооллуң «Хайыраанбот» деп шинзии белеткээн, чонга көргүскенин көрүкчүлер билир болгай. Шинниң киржикчилери янзы-бүрү мергежилдиг кижилерби—колхозчулар, башкылар, эмчилер. Чижээ, Өскенниң ролвинда колхозчу Эрекеев Бораанак, Хамоолдуң ролвинда башкы Б. Хомушку, Кенден-Хуурактың ролүнда эмчи С. Оттук-оол даэш оон-даа ынай. Бистиң күзелиивис болза, шин тургузарын, ону ойнаарын ам-даа сайзыраңгайжыдары, улам байдыгары болур. Ынчангаш шинилерни тургузарынга дуза көргүзерии Тываның хөгжүм-шин театрының директорузындан дилээн турган бис. Бистиң ол дилээвис күүсеттинмээн.

Бот-тывынгыр уран чүүлче аваэш авес кичээнгейни угландырып турар бис. Бистиң «Тере-Хөл» колхозта коллективтер аразының уран чүүл көрүлдээни Кунгуртуғуун Культура бажыңы чоокта чаа организастаан. Көрүлдеге пиитизи-биле ядыы коллектив кирипкен. Анаа ойнап турган 160 ажыг бот-тывынгыр артистер ийи чүс хире янзы-бүрү номерлерни чонга бараалгаткан. Оларның шитпизе тыва, моол, хакас ырлар, индий, таджик, орус, тыва танцылар, Коммунистиг партияга, улуг Ленинге, Октябрьга, улустарның интернационалчы найыралынга, ажыл-агыйның мурнакчыларынга тураскааткан өүдүктер, номчулгалар, ажыл кылбас чалгааларны, арагачыларны шүгүмчүлээн шоодуткуг көргүзүлгер, хылдыг хөгжүм ансамблиниң күүселдээни даэш, янзы-бүрү номерлер база кирген. Тере-Хөл сельпоюнуң болгаш эмнелгениң каттыжкан коллективтери ханы утка-шынарлыг, солуң концертти көргүскеп, бирги черни алган. Ылаңгыя киржикчилериниң бот-тарының тургусканы, тывалар-ның шаандагы кошкүн амыдыралын болгаш тере-хөлчүлериниң амгы чырык чурттаалгазын көргүскеп монтажты чон дыка сонуургаан.

Кунгуртуг ортумак школазының башкылар коллективи ийнги черде. Башкыларның бот-тывынгыр уран чүүлүнүң чамдык киржикчилери сцена культураэын сагывайн, ажылчын ядык-хеви-биле ойнап үнүп кээп тургулаан. Сыгыртыр, каргыраалаар кижилер колхозта бар турда-да, чамдык коллективтер оларны эвилелден ап шыдаваан. Чамдык коллективтерниң программазында колдуунда чүгле ыры, шүлүк коздаан, өске янзы-бүрү номерлер ховар.

Үш хүн иштинде үргүлчүлээн бо көрүлдеден бис колхозувустуң улуг, биче кижилериниң талантызының өскенин билип алдывыс. Ынчангаш чонну уран чүүлче хөй-биле хаара тудкан бис.

Колхозта бот-тывынгыр уран чүүлдүң идепкейлиг киржикчилериге эмчи Саая Оттук-оол, башкы Баяе Хомушку, колхозчу Идам Дарма, 60 ажыг харлыг Дарья Калачаева олар хамаржыр. Үетүнде адаттыраннар база өскелер-даа бот-тывынгыр уран чүүлдүң ажылынга моон соңгаардаа идепкейлиг киржирлер.

16 кижи составтыг агиткультбригаданы доктаамал ажылдаар кылдыр тургускан, ыраакы малчынарның турлагларынга чедер, чайын Тарыс аржаанга болгаш күскү үеде сиген бригадаларига концерттиг чедерге бистиң Культура бажыңывыстың ажыл планында кирип турар. Оон-биле чергелеттир улуг концертти белеткээн. Тываның өске районнарынга аалдап чедерии база планнап турар бис. Ынчангаш «Улуг Октябрьның 50 чылынга белеткел» дугайында СЭКП ТК-ниң доктаалын күүседиривге тере-хөлчүлер боттуг садыышкынын киирелер.

С. ЧИГЖИТ.
Күнгуртуғуун Культура бажыңының директору.

Редактор К. К. КУДАЖИ.

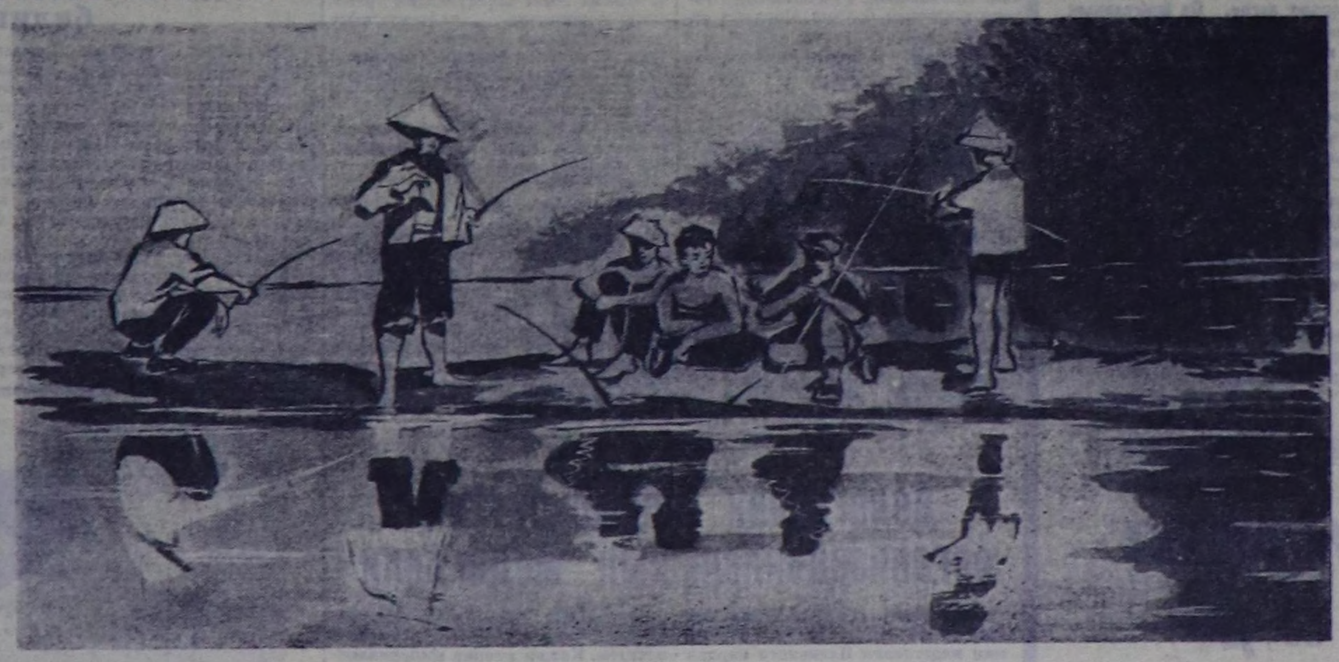

«БАЛЫКЧЫЛАР». В. Волченконуң чураан чуруу.

Тываның автоажыл-агый автоэргелелинде септелге фондузу чок болганындан Тываның автосептелге заводу Тыва АССР-нин үлетпүр-бүдүрүлге организацияларындан болгаш колхоз, совхозтарындан капитал септелгеге ГАЗ-51, УРАЛ-355 М, ЗИЛ-120, 124-түн хөделдирикчилерин, ол-ла маркаларның мурнуу болгаш сонгу мостуларын септээри-биле оларны кызыгаар чокка хүлээп алыр, ол ышкаш ГАЗ-51 болгаш ЗИЛ-164 маркаларлыг автомашиналарның кузов хааржактарын садып турар.

Автозаводтуң администрациязы.

КИНО

МАЙ 18-ТЕ

«НАЙЫРАЛ»: Чаа мультипликациялар 9.45, «Туттурбас өжээп негекчилери» 11.30, 1.15, 3, 4.45, 6.30, 8.15, 10 шактарда.

«КАА-ХЕМ»: «Баштайгы шылгаадалар» (2-ги сериязы) 2.30, «Ынакшылдың эми» 4.30, 8.30, «Мегелеттиргеннер» 6.30 шактарда.

ЧАЙГЫ КИНОТЕАТРГА: «Паспорт чок кижи» 5, 7, 9 шактарда.

«ЕНИСЕЙ»: «Тайга түңүң дугайын ыыттаваанын» 9.40, 11.30, 1.40, «Ынакшылдың байырлалдары» 3.30, 5.30, 7.30, 9.20 шактарда.

«ВОСТОК»: «Боксёр болгаш өлүм» 3, 7, «Бозур бе азы чок бе» 5, 9 шактарда.

Республиканың эң хөөчүн ужудукчузу, партия кежигүнү

Чили Санчикович ЧИМИТТИҢ

мөчээнинин дугайын Тыва АССР-нин Дээди Соведининиң Президиумуу болгаш СЭКП-ниң Кызыл хоорайкому ханы кажыдал-биле дыңнадып, ооң өг-бүлезинге кажыдалын илергейлеп тур.

Тываның автотранспортунуң шаандан бээр ажылдакчызы, эң хөөчүн ужудукчу

Чили Санчикович ЧИМИТТИҢ

алекке мөчээнинин дугайын Тыва автоэргелелдиң коллективи кажыдал-биле дыңнадып, ооң өг-бүлезинге база дөргүл-төрелдеринге кажыдалын илергейлеп тур.

Ужар-чүүл коллективиниң удуртукчузу чораан, Тыва АССР-нин транспортунуң алдарлыг ажылдакчызы, СЭКП кежигүнү, пенсионер

Чили Санчикович ЧИМИТТИҢ

бо чылдың май 15-те элекке мөчээнинин дугайын Кызыл аэропортуунуң командылал чери, партия, профэвилел болгаш комсомол организациялары ханы кажыдал-биле дыңнадып, мөчээн кижиниң өг-бүлезинге болгаш төрелдеринге кажыдалын илергейледи.

редакциянын адрези:

Кызыл, Шетинкин—Кравченко кудумчузу, бажың № 3. ТЕЛЕФОННАР: Редакторнуң 24-63, редакторнуң оралакчыларының 35-24, 25-38, харыысалгалыг секретарының 23-35, партийжи амыдырал киллизиниң 23-54, агитация болгаш пропаганда киллизиниң 37-13, көдээ ажыл-агый киллизиниң 21-47, үлетпүр киллизиниң 22-64, чагаа, ажылчын болгаш көдээ корреспондентилер база совет тургузуг болгаш амыдырал киллистериниң 21-27, иштики информация киллизиниң 20-60, бухгалтериянын 31-75, корректорларның 27-41. Солун келбейн барганда 32-75 телефонче долгаар.

Солун неделяда алды катап үнер

Тыва АССР-нин Министрлер Чөвүлелиниң чанында Парлалга эргелелинин типографиязы. (Кызыл, Шетинкин—Кравченко кудумчузу, 1).

ТС—00448.

Хавак хозунуң аарыы

Карактар хостарының үстүнде турар хавак хозунче ирин тывылдырар микробтар киргеш уялганда, хавак хозунуң аарыы фронтит тыптыр. Ол таварылгада хавак үргүлчү аарывас-даа болза хаая-хаая аразында дыка берге. Чогум аарыыры базала янзы-янзы: чамдык таварылгаларда чоорту ыстап-даа аарыыр, чамдыкта ок өткен чүве дег кончуг күштүг-даа болур, а чамдыкта харын соп азы бир чүве-биле шиштеп турган чүве дег чидиг-даа болгулаар. Ол үеде күш-ажыл-даа, угаан ажылы-даа кылырга, арын доңанда-да, хепертен чырыкче көөрге-даа, оон аарыыры дам барып турар апаар. Оон аарыыры колдуунда-ла хавак хозунга бак сугнуң чыылганындан хамааржыр.

Аарыг кижилер колдуунда-ла боттары карактарының үстүү болгаш иштики азыглары савыйып ыжыр келгенин экерип каар болгаш ындыг черлерже бичии-ле базарга аарыылыы кончуг. Фронтит колдуунда-ла хавак хостарының чаңгыс талазынга тыптыр, мынчангаш думчуктуң базала чаңгыс үдүнден суг төктүр.

Үргүлчү суг төктүп келирге, думчук иштининң чымчак шараланчак карты хөөп келгеш, думчук түнүп туруп бээр.

Тывылгаш үр болган фронтит белеп эмнеттинмее апаар. Ынчангаш ындыг фронтитти кезип эмнээр. Тывылган аарыгны эмнеп эжиртириндеп ону шуут тывылдырбазы белеп болгай. Бо аарыгдан соокка алмекан кижилер аарыыр чүве болганда, организмни соокка удур, аарыгга удур турушту кылдыр дадыктырарыга күш-культура болгаш спорт улуг ужур-дузалыг.

Фронтитти болдурбас төлөөде, үр болган болгаш чаа тыптып орар сырыкгы думаалы ой-шаанда эмнедирип чугула, чүге дээрге, ол аарыг думчук хостарындан хавак хостарынче бо-ла дамчый бээрлер. Ол ышкаш тынышка шаптыктап турар думчук хостарының тургузуунда төрүмелиндеенне болган четпестерни ой-шаанда эде эмнээри фронтитти тывылдырбазының магадылалы.

Бир эвес фронтит тыптып келген болза, эмчиниң сүмезин дыңнап, эмнеңирн эргежок чугула.

Фронтитти кажи бодун кампаныр херек. Эң ылаңгыя изиргенип тургаш, соокка үнери кончуг багай. Хаттыг, соок хүнперде чылыг бөрт кедип, хавакты чылыктыр шарыыры чугула. Ол ышкаш ядык өдүп, бут доңарга база багай. Холдарны соок сугга булган доңурарга база ук аарыг үгдерээр.

Чидиг холуксаа чок, чиик, чемиштиг ногаа болгаш сүт аймаандан кылган аъш-чем чиир болза эки. Арага ижери болгаш таакпылаары шуут хоруглуг.

Эмчилер фронтиттиг кижилерге изиг чүве-биле чиңнедип эмнээрии бо-ла сүмелээн турарлар. Үштен беш чедир баштайгы чиңээшкиннер ук аарыгны кезек үгдередип, кижиниң иинти байдалын баксырадыптыр болур. Оон чоорту шак ындыг чүүлдер чидип, кижиниң кадыы экижип эгелээр.

Бир эвес эмчи ындыг аарыг кижиге эфедрин, санорин, ареналин чижектиг хан дамырлары хөөдер эмнер-биле эмнеңирии сүмелээр болза, ол эмнп думчукче дамдылатпайн хөвеңге сиңиргеп, ол хөвең-биле думчуктуң үдүп 3—5 минута иштинде бөөшкүнээр.

Кургадып каан малинапы, липа чечээн, шайны сугга хайындыргаш, ижерге база эки. Ону кежээ, удуурунуң бетинде, орунга чыда ишкеш, чылыктыр шугланып алыр херек.

РЕСПУБЛИКАНЫН САНИТАР-ЧЫРЫДЫЫШКЫН БАЖЫҢЫ.