БҮГҮ ЧУРТТАРНЫҢ ПРОЛЕТАРИЙЛЕРИ, КАТТЫЖЫҢАР!

ШЫН

1925 чылда үнделеттинген

СЭКП Тыва обкомунуң, Тыва АССР-ниң Дээди Совединиң болгаш Министрлер Чөвүлелиниң органы

1967 ч. АПРЕЛЬ 7 ПЯТНИЦА № 82 (6719).

Өртээ 2 көп.

Ниитиниң корум-чурумунуң камгалалында

ССРЭ-ниң Ниитиниң корум-чурум камгалалыныңминистерствозунуң органнарының удуртукчуларының Бүгү-эвилел чөвүлел хуралы—семинары Москвага болуп эрткен.

«Ниитиниң корум-чурумун үрээр чоруктарга удур демиселди күштелдирер дугайында СЭКП ТК-ның, ССРЭ-ниң Дээди Совединиң Президиумунуң болгаш ССРЭ-ниң Министрлер Чөвүлелиниң шиитпирлерин күүседир талазы-биле ниитиниң корум-чурум камгалалының органнарының ажылының дугайында» илеткелди аңаа министр Н. А. Щелоков кылган.

СЭКП ТК-ның, ССРЭ-ниң Дээди Совединиң Президиумунуң болгаш ССРЭ-ниң Министрлер Чөвүлелиниң шиитпирлериниң көрдүнген хемчеглерни амыдыралга боттандырып чорудары чуртка ниитиниң корум-чурумун улам ыңай быжыглаарынга эки салдарлыг болган дээрзин илеткелде болгаш чөвүлел хуралдың киржикчилериниң саналдарында онзалап демделээн. Хулганнаар болгаш эрге-чурумну үрээр өске-даа үүлгедиглерге удур демиселге кол пегелде болза чонуң ортузунга кижизидикчи болгаш сагындырыкчы ажылды күштелдирери болур деп демделген турган.

Ажылчы чоннарның хөй-ниити организапиялары-биле ниитиниң корум-чурум камгалалының органнарының деминг хөделиишкиннерин улам ыңай быжыглаарының аргалары база чөвүлел хуралга төлевилеттинген.

Чөвүлел хуралдың ажылынга СЭКП ТК-ның Административтиг органнар килдизиниң эргелекчилиниң оралакчылары Н. И. Савинкин, В. И. Лапутин, ВЛКСМ ТК-ның бирги секретары С. П. Павлов, ССРЭ-ниң Чингине прокурору Р. А. Руденко, ССРЭ-ниң Дээди судунуң даргазы А. Ф. Горкин, ССРЭ-ниң Министрлер Чөвүлелиниң чанында Күрүненің айыыл чок чорук Комитединиң даргазы В. Е. Семичастный, ССРЭ-ниң Дээди Совединиң Президиумунуң, ССРЭ-ниң Министрлер Чөвүлелиниң, РСФСР-ниң Дээди Совединиң Президиумунуң, РСФСР-ниң Министрлер Чөвүлелиниң, чамдык министерстволарның болгаш кол эргеледдерниң харыысалгалыг ажылдакчылары, эртемден юристер киришкен. (СЭТА).

АВТОТРАНСПОРТТУҢ АЖЫЛЫН ЭКИЖИДЕР

Бистиң республиканыстың автотранспортчулары, улус ажыл-агыйының өске-даа адырларының ажылдаичылары-биле бир дәмей, боттарынга бедиткен хүлээлгелерни алганнар. Совет эрге-чагырганың 50 чыл оюнга холбаштыр алган бедиткен хүлээлгелеринде республиканың транспортчулары: «Юбилейлиг чылда пландан ажыр 20 муң тонна янзы-бүрү чүктү сөөртүр болгаш муң комплект автодугуйларны камнап алыр» деп бижээннер.

Юбилейлиг чылдың бирги кварталы доозулган. Алдынган хүлээлгелер канчаар боттанып турарыл? Автоэргелелдиң ажыл-агыйларының боттарынга алган бедиткен хүлээлгелерин четпес күүседип турган эртикен айларның түңнелдери көргүскен. Өске көргүзүглерни чугаалаваска, автоэргелел бирги кварталда чүк сөөртүлгезиниң планын тонна-километр талазы-биле 99,8 хуу, а тонна талазы-биле чүгле 76,1 хуу күүседткен. Ниитизи-биле бирги кварталда автотранспортчулар улус ажыл-агыйының чүс муң ажыр тонна чүгүн чедир сөөртпээннер.

Чүүк сөөртүлгезиниң планныг онаалгаларының күүсеттинмээнииң кол чылдагаанын чолаачыларның күш ажылын эки организаставаапы-биле болгаш автопаркты бедик будүрүкчүлүг ажыглавайн турары-биле тайылбырлап болур. Автоажыл-агыйларның удуртукчулары, ында партия болгаш хөй-ниити организациялары алдынган социалистиг хүлээлгелерниң күүселдезин хандырар дээш тодаргай хемчеглерни, ылаңгыя автомашиналарның ажыглал коэффициентизин бедидер дээш боттуг хемчеглерни албайн турар. Тыва АССР-ниң Дээди Совединиң чоокта чаа болган сессиязындан «Автоэргелелдиң удуртулгазы (эш Антышев) алдынган хүлээлгелерниң күүселдезин хандырар дээш автоажыл-агый коллективтериниң ортузунга чогуур организачы болгаш полит-массалыг ажылды чорутпаан. Чыл планын байырлал таварыштыр күүседир дээш демисежип турар чолаачылар эштер Фроленко, Мякишев болгаш оон-даа өскелерниң дээрге бригадаларының патриотчу эгелээшкинин калбаа-биле нептеретпээн» деп демделээн.

Чамдык ажыл-агыйларның удуртукчуларында квартал планының күүсеттинмээнин эртикен кыштың улуг соогу-биле тайылбырлаксаар хөөн бар. Ынчаарга эргелелдиң элээн хөй ажыл-агыйлары ылаңгыя Шагаан-Арыгның № 2 болгаш 3 АТА-лар чылдың баштайгы айындан эгелээш дең-дески ажылдап, будүрүлге планын ай санында ажыр күүседип келгеннер. Эргелелдиң план күүсетпээн ажыл-агыйлары үстүнде адаттынган АТА-лар-биле агаар-бойдус болгаш өске-даа айтырыглар талазы-биле бир дәмей байдалда ажылдап турарлар.

Юбилейлиг чылда алдынган хүлээлгелерниң күүселдезин хандырар дээш боттуг хемчеглерни ап турар черлерде ажыл-херектиң чедиишкинниг боттанып турарын практика көргүзүп турар. Маңаа холбаштыр № 2 АТА-ның ажылын көргүзүп болур. Бо автоажыл-агый — республикада эң улуг ажыл-агыйларның бирээзи, автопаркытың чартык кезии самосвалдар, ында 400 ажыг чолаачылар, септеичилер болгаш инженер-техниктиг ажылдакчылар бар. Чолаачыларның хөй кезии орук тудуунга сай, довурак, болгаш районнарже хөмүр, тудуг материалдары сөөртүп, колдуунда-ла чазаглыг орук чок черлерге чоруп турарлар. Ынчаарга болза-даа коллектив будүрүлге планын бүгү көргүзүглер талазы-биле эки күүседип турар. Бирги кварталдың планын тонна-километр талазы-биле 109,9 хуу, а ниитизи-биле 102,9 хуу күүсеткен болгаш кывар-чаар материалдар база резина камналгазының талазы-биле өскелерден эки көргүзүглүг болган.

АТА-ның администрация чери (эш Петров), ында партия организациязы (эш Красноперов) юбилейлиг чылдың будүрүлге онаалдазының болгаш алдынган хүлээлгелерниң күүселдезин хандырар дээш чолаачыларның бедик будүрүкчүлүг ажылдаарынга таарымчалыг байдалды тургуспушаан, алдынган хүлээлгелериниң күүселдези дээш кижи бүрүзүнүң харыысалгазын бедиткен. Ылаңгыя техниктиг көрүлдениң болгаш автозина ажыглалының негелделерин шыңгыы сагыырын чурумчуткан. АТА-ның чолаачылары бо чылын 300 авторезинаны камнаар деп хүлээлгени алган. Ол хүлээлге эки күүсеттинип эгелээн. Амгы үеде авторезинаның ортумак ажыглалы 39 муң километр четкен иликпе ажыглал нормадан 9 муң километр ажып турар. Бо бүгү көргүзүглер ажыл-агыйга келген дугуй бүрүзүн учётка алгаш, ооң ажыглалынга шыңгыы контрольду тургусканындан чедип алдынган. Авторезина техниги эш Двоеглазованың тургузуп алган учёдунда бүгү дугуйларның характеристиказын тодаргайлап бижээн. Ажыглал хуусаазы доостур четкен дугуйларны септеткеш, ажыглалга натап киирип турар. Бо практика чүгле күрүнеге эвес, а чолаачыларга база ажыктыг. Авторезина ажыглалын экижиткен дээш чүгле бирги кварталда 50 ажыг чолаачы 35—40 рубль-биле шаңнатиан.

Бир эвес эргелелдиң өске ажыл-агыйлары № 2 АТА ышкаш ажылдаан болза бирги кварталдың планы күүсеттинген турар.

Чүүк сөөртүлгезиниң планының күүселдези чүнүң-даа мурнунда чолаачыларның ажылындан кол хамаажыр. Юбилейлиг чылдың будүрүлге планын ноябрь 7-де күүседир дээш демисежип турар ССРЭ-ниң Дээди Совединиң депутадары Ондар Хунажык, Иван Карелин, беш чылдың планын 4,5 чылда күүседир деп эгелекчи саналды үндүрген Юрий Зюзин, Иван Фроленко, Ооржак Кара-Ашак болгаш оон-даа өске мурнакчы чолаачыларның дуржулгазын калбаа-биле нептередип, автопаркытың ажыглал коэффициентизин бедидер херек.

Юбилейлиг чылда республиканың чолаачылары эртнен чылга деңнээргe чүүк сөөртүлгезин он хуу көвүдедир хүлээлгелиглер. Оон аңгыда бо чылдан эгелеп эргелелдиң чамдык ажыл-агыйлары планнаашкынның болгаш экономиктиг идиг бериишкинниң чаа системазынче чоорту шилчиирлер. Бо сорулгаларны чедиишкинниг боттандырарынче бүгү күштү мөңнүзэри Тываның автотранспортчуларының мурнунда салдынган эң харыысалгалыг хүлээлге болур.

СЭКП обкомунда болгаш Тыва АССР-ниң Министрлер Чөвүлелинде база областың профэвилелдер чөвүлелинде

Октябрьның социалистиг Улуг революциязының 50 чылынга алдар болдурган социалистиг чарыштың тиилекчилеринге юбилейлиг Кызыл туктарны база революсчу болгаш күш-ажылчы алдарның Хүндүлел дептерин тургузар дугайында

Күш-ажылга эрес-кежээ шылгаралын база чоннуң коммунистиг кижизидилгезинге эки чедиишкинчерлиг болганын алдаржыдып демделгээри-биле **СЭКП обкомунуң болгаш Тыва АССР-ниң Министрлер Чөвүлелиниң база областың профэвилелдер чөвүлелиниң юбилейлиг Кызыл туктарын Улуг Октябрьның 50 чылынга алдар болдурган социалистиг чарышка тиилээннерге мөңгези-биле кадагалаар кылдыр тыпсыр дугайын бадылаан.** Ол туктарны мындыг санныг кылдыр тыпсыр:

Үлетпүр будүрүлгелерге — 1.
Тудуг организацияларынга — 1.
Транспорт организацияларынга — 1.
Коммунал ажыл-агый болгаш амыдырал хандырылга будүрүлгелеринге — 1.
Көдээ ажыл-агыйга (совхозтарга ийини, колхозтарга үштү) — 5.
Юбилейлиг Кызыл туктар-биле кадыы 300 рубль хемчээлдиг шаңналды түс-тузунда тыпсыр.

Революсчу болгаш күш-ажылчы алдарның республика Хүндүлел дептеринге киирерлер болза:

а) мурнакчы коллективтерни, социалистиг чарыштың тиилекчилерин;

б) революсчу болгаш партизан шимчээшкининге идепкейлиг киришкен кижилерни;

в) күш-ажылдың болгаш Ада-чурттуң Улуг дайынының Маадырларын;

г) республиканың алдарлыг болгаш сураглыг мурнакчы кижилерни;

д) будүрүлгелериниң болгаш культура тургузуушкунуңуң мурнакчыларын болгаш шолбаннарын;

е) социалистиг тургузуушкуннуң башгайы идепкейлиг киржикчилерин (күрүне болгаш хөй-ниити организацияларының, будүрүлгелериниң, колхозтарның, совхозтарның баштайгы удуртукчуларын, улус ажыл-агыйынга болгаш культура тургузуушкунунга эргежок чугула тускай мергежил чедип алган баштайгы кижилерни).

Республиканың Хүндүлел дептеринге киирерлерни СЭКП райкомнарының, райкүүскомнарның, СЭКП-ниң Кызыл хооркомунуң база хооркүүскомунуң, министерстволарның, профэвилелдиң адырлар аайы-биле обкомнарының киирип келгенин ёзугаар көрүп, бадылаарын доктаатткан.

Ол ышкаш республиканың школаларының аразында конкурстуң тиилекчилеринге мөңгези-биле кадагалаар кылдыр тыпсыр 6 Кызыл туктарны тургузарын бадылаан. Тиилекчи болган школаларга ол Кызыл туктарны тывыспышаан, оларга «Октябрьның 50 чылы» деп атты тыпсырын доктааткан.

ТӨРЭЭН ЧУРТТУҢ АЖЫЛ-ИШЧИ ЧАЗЫ

Кириптеринге белен

БИРГИ ЧЕРДЕ

Тыва автоэргелелдиң автоажыл-агыйларының коллективтериниң бирги кварталда ажылының түңнелин үндүрген. Юбилейлиг чылда башгайгы чедиишкиннер чедип алдынган, Кварталда чүк сөөртүрүүнүң планы 106 хуугa күүсеттинген. Доктаатткан пландан ажыр 2 миллион ажыг тонна-километр ажылдап кылдыңган. Социалистиг чарыштың бирги черин Шагаан-Арыгның автоажыл-агыйы чаалап алган. Ол АТА-ның чолаачылары квартал планындан ажыр 4 муң тонна чүктү сөөртөөннер.

ЧЕДИИШКИННИГ КҮҮСЕТКЕННЕР

Кызылдың ажыл-ишчилери беш чылдың ийиги чылын эки күш-ажылчы базымнар-биле эгелээн. Улуг Октябрьның бежен чыл оюнга алдар болдурган социалистиг чарышка кириштинаан, найысылалдың будүрүлге коллективтери юбилейлиг чылда пландан ажыр 530 муң рубльдиң ниити продукциязын ажылдап кылырын хүлээнгеп турган. Ам баштайгы үш айда безин 511 муң рубльдиң ниити продукциязын бергени көрүнүп чүүл.

Хоорайның будүрүлгелери, чүгле түүйбу заводундан өскелери бирги кварталдың планын чедиишкиннг күүсеткеннер. Күш-ажылчы тиилелгеге эң дээрге көргүзүглерни Улуг-Хемның ажыл-агый чери, электростанция, эът комбинады, амыдырал хандырылга комбинады чедип алганнар.

Таңды районнуң «Элегес» совхозунуң Дувурең салбырының механизаторлары болгаш тараажылары юбилейлиг чылдың часкы хову ажылынга белеткелдерни организастыг чоруткан, ам тарылгаже киреринге бүрүн белен. Салбыр тарылганы 1330 гектарга чорудар, оон иштинде тараа культуразы 723 гектар. Он трактор болгаш кожулданың чепсек-херекседдери эки шынарлыг септеттинген, механизаторлар четчир, кывар, чаар материалдарның курлавыры тургустунган.

Механизаторларның, тараажыларның ажылдаарынга болгаш чурттаарынга таарымчалыг байдалдар тургустунган, хову турлаанда чурталга бажыңнарының септелгезин кылгаш, орун-дөжекти белеткээн болгаш кызыл булуңну дерип кылган. Ойнаар херекседдер бар, столованың белеткеп турар.

Дувуренде партия эге организациязы часкы хову ажылының үезинде чорудар партийжи ажылдарның планын ажылдап кылгаш, коммунистерниң хуралынга көргеш, салбырның бүгү ажылчыларынга таныштырган. Партия организациязының лекторлары, агитаторлары ол план ёзугаар партийжи-политиктиг болгаш агитасмассалыг ажылдарны чорудар. Агитаторларның семинарын эртиргеш, оларны түс-түс участоктарда быжыглаан. Хову ажылы эгелей бээри билек хову турлаанга кинону неделя санында үндүрери, солуннарны, журналдарны үзүктелиишкин чокка чедирери, кежер библиотеканы организастаап, номнар-биле хандырары партия эге организациязының планында көрдүнген.

О. КОРОДА.

* * *

Часкы хову ажылын кыска хуусаада бедик агротехниктиг байдалга эртиреринiң планы Барыын-Хемчик районнуң «Большевик» колхозунда ажылдап кылдынган. Артельдиң механизаторлары болгаш тараажылары беш чылдың ийиги чылының часкы хову ажылынга белеткелди организастыг чоруткан. Ынчалза-даа чедир кылдынмаан ажыл ам-даа хөй.

Колхоз бо чылын тараа культураларын 2210 гектарга тарыыр, оон иштинде кыыл-тас 1400, арбай 360 гектар. Үрезин четчиривиле бар болгаш чажар кылдыр арыглап белеткээш, ам хораннап эгелээн. Чүрт иштиниң чемиштидилгезин ажыглап, суггарылганы калбартып тургаш, колхозтуң тараажылары чыл-чыдда-ла элбекшилдиг дүжүттү өстүрүп ап келгеннер. Бо чылын тарылга шелдериниче 1518 тонна өдекти аппарып төккен.

Бистиң тараажыларывыс юбилейлиг чылда 1200 гектар сугатыг черге тараа культураларын тарыырын шиитпирлээш, 38 кижи составтыг суггатчы ийи звено тургускан. Суггарыкчыларның семинарын арттиргеш, оларны эргежок чугула чепсек-херекседдер болгаш хеп-биле хандырган. Амгы үеде чер суггарылгазы эгелээн. Артельдиң тарылга шелдеринде суггатгыг черлер болур Даг-Баарында, Теве-Хаяда, Барлык хемниң кыдыында часкы суггарылга түлүктээн. Бир гектардан кыыл-тасты 14, арбайны—16, суланы —16, чиңге-тарааны—14, кукурузаның ногаан массазын—250 центнерни өстүрүп алырын механизаторлар, тараажылар хүлээнгеп.

К. КАРА-САЛ.

ТАРЫЫРЫН-НА МАНААН

«Межегей» совхозтуң Кара-Булун салбырынга чеде бергеш, оон эргелекчизи В. И. Полев-биле ужуражы бээривиске, шуптузун септээш, чыскаай тургускудап каан тракторларга бисти чедире берди.

— Салбырда 18 трактор бар, олар шуптузу септеттинген, ам чүгле агаар-бойдустуң байдалын манап тур бис, агрономнар команда бээргеле, часкы хову ажылдарынче кириптер бис—деп, ол чугаалай-дыр.

Салбыр бо чылын 2547 гектар кыыл-тас болгаш өске-даа культураларны тарыыр. Оон ында 300 гектар суланы, 200 гектар арбайны, 450 гектар кукурузаны, 250 гектар чаңгыс чылдыг оът-сигенин база тарыыр. Мында эки дүжүттү алырының кол магадылалы болза 2500 ажыг гектар черниң кускү аңдарылдыр. Бо механизаторлар кылдынган графиик ёзугаар септелге ажылын доозар дээш, сөөлгү чартык айда ажыл шагы барымдаалавайн ажылдап, ылаңгыя Улуг Октябрьның 50 чыл оюнга холбаштыр алдынган социалистиг хүлээлгелерин боттандырар, ында айыттынган хуусааларын ол хевээр сагыыр дээш түржүп турганын механизаторлар чугаалап турдулар.

— Мооң мурнунда кандыг бир ажылды күүседири-биле хуусаазын айтып алгаш, ону барымдаалавайн баар чүүлдер биске турган, ам бо чылын ындыг таварыгга болдурбас печкаларын чаа салгылап каан, соңгаларын бүрүн шилдээн. Кижилер чыдар ааралары база чаартып кылган.

— Чугайлакчылар бригадалар аайы-биле эзлчештир чоруп турар улус, ам эртен биске келгеш, бо бажыңнарны чугайлаар—деп, механизатор Көк-оол Тепил-оол чугаалап туру. Ынчаарга № 2 бригада төвүде чурталга бажыңнарын база бүрүн белеткээн. Чунар бажың белен. Чаа столовая тудуу доостур чыгаан.

Чамдык тракторларның септелгезин база хову турлаанга кылып тудар ааралары бүрүн белеткеттинген. Ам бригадалар ажылдап эгелээн.

Мурнакчы кижилерниң дугайында чугаалап берип көрүңерем дээривиске, аңаа Василий Баркаловту айтыр-дырлар. Бо механизатор 1939 чылдан эгелээш, трактористеп, комбайнерлеп, септелге кылып келген, ам бо совхозта 5 чыл болуп турар. Оон дуржулгазы улуг болгаш ылаңгыя аныяк механизаторлар К. Тепил-оол, К. Седип-оол оларга дузалажып, оларның аайын тыпайн бараң түүлдерин ол дораан айтып берип турар болду.

— Тракторуңуң чүзү, канчап баргаңын эңдээр эвес, оон ыңдыг кезээ ынчап барган-дыр деп, дораан сөглээр киижи-ле болгай, ынчангаш кандыг бир үрелик болу бергенболза, кандыг кезек канчап баргаңын тып чадап турувуста-ла, ол чугаалап бээр, ынчангаш үрелген кезиниң...

Одесс
ры
ли
Хорайның уруглар эмнелгезинге тос
Дуржулгалыг поварның кылган чеэмнелгеге эмнедип турган уруглар-даа
үезинде.

Д. АНАП-ООЛДУН фотозу.

Чөөн-Хемчиктен медээ

Малчыннарның чымыштыг к
турарын беш чылдың ийиги чы
нелдери көргүзүп турар. Ленин
4080 хойдан 104 хураганны ар
наар 920 ажыг хой бар, оларны
аптарга. хойдан алыр чаш төлду

Хойжу бригадаларның чам
кварталда бедик болган. № 1
кадарчылары С. Сандак, О. Өл
мит. Х. Базыр-оол болгаш өск
хойга онаштыр 83-тен 91 чед
ку кадарчызы С. Байыр-оол
өстүрүп алган.

Колхозта чазаглаашкын аг
олчаан, сугну машиналар-биле
кадарчыларны суг-биле хандыр
лективтери чазаглаашкынга бе
төлү турар кажааларны септе
жүре берген.

*

СЭКП-ниң XXIII съездизи а
кан, чаш төл менди алдынып
оол юбилейлиг чылда төрүүр ч
албышаан, бир хойдан 3 кг ду
ге алган. Хойжунуң коданында
ларның түңнелинде Сундуй-оол
раганны камгалап алган.

Кадарчының амгы байдалы-
хүлээлгелериниң күүсеттинери
ның күш-деңгилдеп тергиин
дүгүп турар. Малчын Куу-Да
ам белеткей берген, удавас

Үшкү арын

ПАРТИЙЖИ АМЫДЫРАЛ

КИЖИЗИДИЛГЕНИҢ ШКОЛАЗЫ

Партия хуралы — коммунистерниң кижизидилгезиниң школазы. Олар аңаа боттарының бодалдарын болгаш саналдарын хостуу-биле чугаалаар, партия ажылының ленинчи стилинге өөренир. Коммунистер айтырыгларны партия хуралынга күрүне ёзузу-биле шиитпирлеп, четпестерге эптеш чок болурунуң чаңчылынга өөренип, массалар ортузунга ажылдың дүржулгазын ап, партийжи сагыыга-чүрүмну быжыглап тураалар.

Партия хуралдарын чогуур үешаанда чыылдырары — партия организацияларының хүн бүрүдеги ажыл-чорудулгазының негелдези болур. Эге организация хуралын айда бирден эвээш эвес чыылдырып турар ужурлуг деп, СЭКП Уставында айыткан.

Тыва АССР-ниң садыг четкизиниң партия организацияларының хөй кезии коммунистерниң хуралдарын чогуур ей-шаанда чыылдырып турар. Бии-Хем, Өвүр, Тожу, Каа-Хем райполарда болгаш республиканың АТА-зында партия эге организацияларының хуралдарыны ай санында чыылдырып, оларга ажыл-агыйның, амыдыралдың болгаш аажы-чаңның чугула айтырыгларын шиитпирлеп келген. Ынчангаш ук коллективтерде будүүлге болгаш саарылга планнары чыл санында чедиишкинниг күүсеттинип турар.

Ынчалза-даа партия хуралдарын чыылдырарының хуусаалары сагывайн турар парторганизациялар барын айтып көрээлиңер. Республиканың садыг базазында партия эге организациязының хуралдары 1966 чылда чүгле 5 катап болган. Улуг-Хем районуң «Найырал» совхозунуң рабковунда партия организациязы чыл дургузунда 6-ла хурал чыылдырган. Тыва АССР-ниң садыг министерствозунда, продснабта, Хову-Аксында, Ак-Довуракта, ОРС-та парторганизациялар хуралдарны эвээш эрттирип тураалар.

Хурал чыылдырары — партийжи амыдыралдың эргежок чугула негелдези. Маңаа ёзу барымдаалаар, эрең гейлээр чоруктуг болдуруп болбас. Чүгле «хурал болган» деп демдеглеп салып алырының эргеажыын бодаап, ук хуралдарны эрең гей эрттирип турар организациялар бисте бары хомудавчыг. Партия хуралдарының идей-политиктиг деңнелин бедидери, аңаа эң-не чугула болгаш кол, амыдыралдың идиш үелүүп турары айтырыгларны чугаалажырын организастаар херек.

Бии-Хем райпозунда партия эге организациязы (секретары эш Магеря) партия хуралдарының белеткелдерин эки организастап турар. Кижилер-биле ажылдың, партийжи-политиктиг болгаш партийжи-организастыг ажылдарның айтырыгларын чугаалажыры мында чаңчыл апарган. Партийжи даалгаларны коммунистерниң канчаар күүседип турарын, хөй-нийти организацияларының ажылын удаа-дараа чугаалажып, онаалкаң ажыл дээш коммунист бүрүзүнүң харыысалгазын бедидип келген. Хурал бүрүзүнүң шиитпирлери тодаргай, оон күүселдезин организастаары таарымчалыг болуп келген. «Самчыгдакчы болгаш төтчеглекчи чорук-биле демисел дугайында» айтырыгны коммунистерниң нийти хуралынга чугаалашкан. Аңаа коммунист бүрүзү идепкейлиг киришкен. Херек кырында ажыл-даа багай эвес. Самчыгдалдың болгаш төтчегделдиң эвээжиниң талазы-биле бо райпо дээре болуп турар. 1966 чылда бо райпонуң сан-экономика көргүзүүн эң дээре болган. Бараан саарылгазының чыл планын 107,8 хуу күүсеткен.

Республиканың тудугларын бо чылдың баштайгы ийи айында 870 кубометр ыяшты чедир албаан. Моон чылдагааны чүдел? Республиканың ыяш белеткекчилери байдалды эдәр дээш түүү кылыр хүлээлгелиглерил?

Улуг-Хем ыяш үлетпүр ажылагыйының Ырбанда, Чербиде пунктуларында, ыяш дилер, этхерексел чазаар цехтеринде машина-техниканы эки ажытпан шыдавайн турарын хыналдалар илереткен. Чүгле соолгу ийи-үш чылдардагы байдалды анализтээрге ажыл-агый механизмнерин, дериг-херекселдерни долу күш-биле ажыглавайн турган. Чижээ, ыяш сөөртүр бир тракторнуң бо чылын бир эзлчегде ажылдап кылыышкыны 18—19,5 кубометр ыяш болган. А РСФСР-ниң будүүлгелеринге 1964 чылда-ла ортумаа-биле ол көргүзүүр 35,8 кубометр чедип турган. Моон алырга бистиң ажыл-агыйда ажыглаттынмайн турар курлавырлар хөйдүр. Ыяш сөөртүр, чүдүрер механизмнер база-ла долу күчүзүүбиле ажылдавайн келген. Бистиң дацылаттынган механизмнериствиң будүүргүлүү чүгле 4100 кубометр ыяш чедип турда, РСФСР-ниң нийти ортумак көргүзүүү 6311 кубометр ыяш болган.

Ынчангаш кол фондуга хамааржыр будүүлгениң дериг-херекселдериниң ажыглалы ук организацияның орулгалыг болурунга улуг салдарлыг. Бир механизмге оналаштыр ажылдап кылыышкынны бедидеринге болгаш машина-техниканың капитал септелгеже кирер хуусаазын үзадырыга ол херекселдерниң техниктиг ажыглалын эки организастаары чугула.

Бо талазы-биле чамдык дүржулга бар. Чаа чыл эгезинден бээр Ырбанның ыяш белеткээр пунктузунга хүндүс ажылдадып турган механизмнериниң профилактиктиг көрүлдезин дүне чорудун, аргага тракторлар тургузар чылыглаан түр тудугларны кылып, элээн хемчеглерни алган. Моон ачызында дан бажында эзлчегниң ажыл шагы эгелээри билек, машиналар, тракторлар ажылдаарыга белен, оларны эргизеринге, ол-бо кезектерин эдерингеинженер сүмелеп тур

хөй үе-даа негеттинмес апарган. Ырбанда күш-ажылдың будүүргүлүү кыштың берге соок хүнеринде безин бедээн. Ыяш белеткелчилери ай санында белеткээн ыяшты үндүр сөөртүр планын күүседип, үндүрген ажыл телевизиниң фондузун ажыр чарыгдавайн турар. Дүнеки үеде септелге кылып, профилактиктиг көрүлделер үезинде чамдык агрегат, иезектерни шуут солуп, чарыгдал үнер элээн ажылдарны немей чоруткан-даа болза, ырбанчылар будүүлгечи эвес артык чарыгдалды кылбаан. Пунктуның удуртукчулары, инженерлери соолгу үеде бүгү механизмнер ыяш белеткелиниң технологиязын ыяк сагып ажылдаан турарын чедип алыр дээш хынаданы шыңгыыраткан. Ынчангаш трактор парыгының техника талазыбиле белен болурунуң коэффициентизи бедип, эштер Лапшин, Грахов, Бяков оларның удуртқан бригадаларында ол көргүзүүр 88—90 хуу четкен.

А Чербиниң ыяш белеткээр пунктузунда байдал сыр еске. Бо коллектив ай оналгаларын үргүлүү күүсетпейн келген. Оларның бо чоруу боттарының Ырбанда эш-өөрүнүң чедиишкинин ерүлетпейн турар. Чүге дээрге ыяш үлетпүр ажыл-агыйының нийти көргүзүү оон бүгү цехтеринің ажылындан хамааржыр болгай. Кыжын ыяш белеткээринге багай белеткенгеининден Чербиниң пунктузунга хүнүң-не үш хире трактор, 4—5 ыяш сөөртүр автомашиналар аңаа туруп келген. Ыяш белеткелиниң механизмнерин тургузар чылыг гаражтар чогундан тракторларны арыгга тургузуп, оларның үүрмек септелгезин база багай организастаар келген.

Ыяш белеткээр будүүлгелер аразында амгы үеде механизмнериниң ажылдаар эзлчегерин көвүдедир арга калбарган. А бистиң ажыл-агыйывыста ыяш белеткелин комплексилиг биче-биче бригадалар чорудар болганда, чүгле чаңгыс эзлчег ажылдаар ужурлуг деп бодап бар. Чүрттүң мурнакчы будүүлгелериниң дүржулгазы элээн каш эзлчеглиг ажылды организастап болурун бадыткап турар. Ындыг ажыл-агыйларда ажылды организастааның чугаалаайн. Бригадаларның кескен ыяжын арыгдан үндүр сөөртүп, дескилей кезерип ынчаар белеткээн ыяшты салдадыр черже доп-дораи эвес, а дараазында эзлчегде чүдүрүп чорудар болза, ыяш сөөртүр тракторларны база ажыглап болур.

Вологда болгаш Амур областарның ыяш үлетпүр ажыл-агыйларының үш эзлчег иштинде ажылдаар дүржулгазы солун болгаш ажыктыг. Бо организацияларда ыяш кезер болгаш үндүр сөөртүр бригадалар бүдүн чартык эзлчег дүргузунда ажылдап турар. Ол метод дутайында ыяш үлетпүрүнге хамаарышкан парлалга органнарынга хөй катап бижээн. Оон утказы мындыг. Ажыл хүнүнүң чартыында бригаданың кол составы ажылдаар. Ийи дугаар чартыында арткан кижилер келир. Олар кескен ыяшты арыгдан үндүр сөөртүрлер. Дүштеки чемин чип, дыштанып алган эртен ажылдап эгелээн кижилер дараазында ажылдап кирер кезектиң үндүр сөөртүр ыяжын кезер. Механизмнерни бот-бодунга дораанна дамчыштың бээр. Күш-ажылды мынчаар организастаарга механизм бүрүзүнүң будүүргүлүү чоруу 30—40 хуу улгадыр.

Будүүлгениң ажыктыг болурунга технологтуг чорудулгаларны комплексилиг арга-биле механизастаары чугула рольдуг. Оон-биле чергелештир мораль талазы-биле эргилээн техниканы чаа, болбаазыраңгай херекселдерби-биле солуур херек. Ол хемчеглерге күрүненің капитал садыышкынын, будүүлге фондузунуң хөрениизин болгаш Күрүне банкызының чээлизин ажыглап болур.

Бистиң ажыл-агый сөолгу ийи чылдарда банкыдан 32,6 муң рубльдиң чээлизин алган. Оон ачызында бис ыяш дилдирер цехке чаа-чаа дериг-херекселдерни тургустувус. Мурнунда турган, будүүргүү аргазы ээзээн хирээлерниң орнунга чүдүкту хирээлээринче механизм күжү-биле киирер рамаларны садып ап, ыяшты дөрбелчиннеи чонар станоктарны ажыддадып турар бис. Ол цехте хол-биле кылыр ажылдар улам-на эвээжээн. А будүүрүп үндүрүп турар продукциянның бот-үнезин база чиигээни билдингир. Дилиг материалдарының бот-үнези 62 көпеекке чиигээн, ажыл-агый немей кылган продукциязы садып-сайгаргаш, 14 муң рубльдиң орулгазын алган.

Ыяш белеткелин хөй орулгалыг адыр болдурарда, механизмнерни чөптүг ажыглаары чугула-дыр. Ынчалза-даа кандыг-даа нарын, сайзыраңгай механизмни кижи ажылдадыр болганда, кадрлар айтырыы кичээнгейниң төвүнге турар ужурлуг. Амдыызында бистиң ажыл-агыйның администрациязы, партия, профвилел, комсомол организациялары доктаамал, бижыкkан ажылчын коллектив тургузар дээш ам-даа сула ажылдап турар. Дуржулгалыг, билдилиг механизаторларны ажылдап турар черлерге белеткээри чугула. Ынчаарда Тыванның үлетпүр будүүлгелер, чуртталга, социал-культура тудуглары четчир санныг тудуг материалын—ыяшты ап болур.

В. ПЕРМИНОВ,
ыяш ажыл-агый черииің инженери.

Чоон-Хемчик районуң СЭҚП-ниң XXII съездизи аттыг совхозунуң Доргун сүт-бараан фермазының коллективи бо чылдың бирги кварталында күрүнеге 30 тонна сүттү садар тургаш, ол планны алды тонага ажыр күүседкен.

Ол фермаңың мурнакчы саанчылары Ооржак Севен, Мария Саңгы-Бадыраа, Сарыглар Кара, Монгуш Алдын-кыс олар боттарына быжыглаан инектериниң бирээзинден-не кижи бүрүзүү 450 ажыг кг сүттү саап алганнар.

Коммунистиг күш-ажылдың коллективи деп бедик атты ферма ийи чыл мурнунда чедип ап, үш чыл улаштыр чаржып келгени ол-ла районуң «Большевик» колхозунуң Даштыг-Тей сүт-бараан фермазының коллективиниң каш удаа типлээн. Бо кварталда база типлекчи болган.

ЧУРУКТА: Солагай таладан (артында) М. Алдын-кыс, М. Саңгы-Бадыраа, (мурнунда), К. Сарыглар, О. Севен оларның саалда эгелээриниң мурнуу талазында радио дыңнап олурары.

Д. Анай-оолдуң фотозу.

ТЕХНИКАНЫ БҮДҮРҮКЧҮЛҮГ АЖЫГЛААР

Республиканың тудугларын бо чылдың баштайгы ийи айында 870 кубометр ыяшты чедир албаан. Моон чылдагааны чүдел? Республиканың ыяш белеткекчилери байдалды эдәр дээш түүү кылыр хүлээлгелиглерил?

Улуг-Хем ыяш үлетпүр ажылагыйының Ырбанда, Чербиде пунктуларында, ыяш дилер, этхерексел чазаар цехтеринде машина-техниканы эки ажытпан шыдавайн турарын хыналдалар илереткен. Чүгле соолгу ийи-үш чылдардагы байдалды анализтээрге ажыл-агый механизмнерин, дериг-херекселдерни долу күш-биле ажыглавайн турган. Чижээ, ыяш сөөртүр бир тракторнуң бо чылын бир эзлчегде ажылдап кылыышкыны 18—19,5 кубометр ыяш болган. А РСФСР-ниң будүүлгелеринге 1964 чылда-ла ортумаа-биле ол көргүзүүр 35,8 кубометр чедип турган. Моон алырга бистиң ажыл-агыйда ажыглаттынмайн турар курлавырлар хөйдүр. Ыяш сөөртүр, чүдүрер механизмнер база-ла долу күчүзүүбиле ажылдавайн келген. Бистиң дацылаттынган механизмнериствиң будүүргүлүү чүгле 4100 кубометр ыяш чедип турда, РСФСР-ниң нийти ортумак көргүзүүү 6311 кубометр ыяш болган.

Ынчангаш кол фондуга хамааржыр будүүлгениң дериг-херекселдериниң ажыглалы ук организацияның орулгалыг болурунга улуг салдарлыг. Бир механизмге оналаштыр ажылдап кылыышкынны бедидеринге болгаш машина-техниканың капитал септелгеже кирер хуусаазын үзадырыга ол херекселдерниң техниктиг ажыглалын эки организастаары чугула.

Бо талазы-биле чамдык дүржулга бар. Чаа чыл эгезинден бээр Ырбанның ыяш белеткээр пунктузунга хүндүс ажылдадып турган механизмнериниң профилактиктиг көрүлдезин дүне чорудун, аргага тракторлар тургузар чылыглаан түр тудугларны кылып, элээн хемчеглерни алган. Моон ачызында дан бажында эзлчегниң ажыл шагы эгелээри билек, машиналар, тракторлар ажылдаарыга белен, оларны эргизеринге, ол-бо кезектерин эдерингеинженер сүмелеп тур

хөй үе-даа негеттинмес апарган. Ырбанда күш-ажылдың будүүргүлүү кыштың берге соок хүнеринде безин бедээн. Ыяш белеткелчилери ай санында белеткээн ыяшты үндүр сөөртүр планын күүседип, үндүрген ажыл телевизиниң фондузун ажыр чарыгдавайн турар. Дүнеки үеде септелге кылып, профилактиктиг көрүлделер үезинде чамдык агрегат, иезектерни шуут солуп, чарыгдал үнер элээн ажылдарны немей чоруткан-даа болза, ырбанчылар будүүлгечи эвес артык чарыгдалды кылбаан. Пунктуның удуртукчулары, инженерлери соолгу үеде бүгү механизмнер ыяш белеткелиниң технологиязын ыяк сагып ажылдаан турарын чедип алыр дээш хынаданы шыңгыыраткан. Ынчангаш трактор парыгының техника талазыбиле белен болурунуң коэффициентизи бедип, эштер Лапшин, Грахов, Бяков оларның удуртқан бригадаларында ол көргүзүүр 88—90 хуу четкен.

А Чербиниң ыяш белеткээр пунктузунда байдал сыр еске. Бо коллектив ай оналгаларын үргүлүү күүсетпейн келген. Оларның бо чоруу боттарының Ырбанда эш-өөрүнүң чедиишкинин ерүлетпейн турар. Чүге дээрге ыяш үлетпүр ажыл-агыйының нийти көргүзүү оон бүгү цехтеринің ажылындан хамааржыр болгай. Кыжын ыяш белеткээринге багай белеткенгеининден Чербиниң пунктузунга хүнүң-не үш хире трактор, 4—5 ыяш сөөртүр автомашиналар аңаа туруп келген. Ыяш белеткелиниң механизмнерин тургузар чылыг гаражтар чогундан тракторларны арыгга тургузуп, оларның үүрмек септелгезин база багай организастаар келген.

Ыяш белеткээр будүүлгелер аразында амгы үеде механизмнериниң ажылдаар эзлчегерин көвүдедир арга калбарган. А бистиң ажыл-агыйывыста ыяш белеткелин комплексилиг биче-биче бригадалар чорудар болганда, чүгле чаңгыс эзлчег ажылдаар ужурлуг деп бодап бар. Чүрттүң мурнакчы будүүлгелериниң дүржулгазы элээн каш эзлчеглиг ажылды организастап болурун бадыткап турар. Ындыг ажыл-агыйларда ажылды организастааның чугаалаайн. Бригадаларның кескен ыяжын арыгдан үндүр сөөртүп, дескилей кезерип ынчаар белеткээн ыяшты салдадыр черже доп-дораи эвес, а дараазында эзлчегде чүдүрүп чорудар болза, ыяш сөөртүр тракторларны база ажыглап болур.

Вологда болгаш Амур областарның ыяш үлетпүр ажыл-агыйларының үш эзлчег иштинде ажылдаар дүржулгазы солун болгаш ажыктыг. Бо организацияларда ыяш кезер болгаш үндүр сөөртүр бригадалар бүдүн чартык эзлчег дүргузунда ажылдап турар. Ол метод дутайында ыяш үлетпүрүнге хамаарышкан парлалга органнарынга хөй катап бижээн. Оон утказы мындыг. Ажыл хүнүнүң чартыында бригаданың кол составы ажылдаар. Ийи дугаар чартыында арткан кижилер келир. Олар кескен ыяшты арыгдан үндүр сөөртүрлер. Дүштеки чемин чип, дыштанып алган эртен ажылдап эгелээн кижилер дараазында ажылдап кирер кезектиң үндүр сөөртүр ыяжын кезер. Механизмнерни бот-бодунга дораанна дамчыштың бээр. Күш-ажылды мынчаар организастаарга механизм бүрүзүнүң будүүргүлүү чоруу 30—40 хуу улгадыр.

Будүүлгениң ажыктыг болурунга технологтуг чорудулгаларны комплексилиг арга-биле механизастаары чугула рольдуг. Оон-биле чергелештир мораль талазы-биле эргилээн техниканы чаа, болбаазыраңгай херекселдерби-биле солуур херек. Ол хемчеглерге күрүненің капитал садыышкынын, будүүлгө фондузунуң хөрениизин болгаш Күрүне банкызының чээлизин ажыглап болур.

Бистиң ажыл-агый сөолгу ийи чылдарда банкыдан 32,6 муң рубльдиң чээлизин алган. Оон ачызында бис ыяш дилдирер цехке чаа-чаа дериг-херекселдерни тургустувус. Мурнунда турган, будүүргүү аргазы ээзээн хирээлерниң орнунга чүдүкту хирээлээринче механизм күжү-биле киирер рамаларны садып ап, ыяшты дөрбелчиннеи чонар станоктарны ажыддадып турар бис. Ол цехте хол-биле кылыр ажылдар улам-на эвээжээн. А будүүрүп үндүрүп турар продукциянның бот-үнезин база чиигээни билдингир. Дилиг материалдарының бот-үнези 62 көпеекке чиигээн, ажыл-агый немей кылган продукциязы садып-сайгаргаш, 14 муң рубльдиң орулгазын алган.

Ыяш белеткелин хөй орулгалыг адыр болдурарда, механизмнерни чөптүг ажыглаары чугула-дыр. Ынчалза-даа кандыг-даа нарын, сайзыраңгай механизмни кижи ажылдадыр болганда, кадрлар айтырыы кичээнгейниң төвүнге турар ужурлуг. Амдыызында бистиң ажыл-агыйның администрациязы, партия, профвилел, комсомол организациялары доктаамал, бижыкkан ажылчын коллектив тургузар дээш ам-даа сула ажылдап турар. Дуржулгалыг, билдилиг механизаторларны ажылдап турар черлерге белеткээри чугула. Ынчаарда Тыванның үлетпүр будүүлгелер, чуртталга, социал-культура тудуглары четчир санныг тудуг материалын—ыяшты ап болур.

В. ПЕРМИНОВ,
ыяш ажыл-агый черииің инженери.

ИНЖЕНЕР СҮМЕЛЕП ТУР

БӨГҮН—МАЛЧЫННАРДА

ЧӨӨН-ХЕМЧИК. «Большевик» көдээ ажыл-агый артелиниң дүржулгалыг хойжузу Ховалыг Опан-оол онаашкан ажылынга чыл бүрүде эки көргүзүгаерни чедип албышаан, артельдиң малчыннарының ортузунга калбарган чарышка дээре черни эзлеп келген. Малчын беш чылдың бирги чылын база эки үдеп, төрүүр 100 хойга онааштыр 98 хураганны, хой бүрүзүнден 2,2 кг дүктү кыргып алган.

Ол юбилейлиг чылда алган хүлээлгезин ажыл-херээ-биле карыштырбас дээш, эвээш эвес күжениишкиниерни үндүрүп турар. Оон боданында төрүүр 310 хой бар. Төрээн 250 хойдан менди камгалап алган 60 хойнуң оолдаашкынының түлүүнде хойжуларга дузалажыр кылдыр тус-тус хураган бүрүзү менди камгалап алдынар болза, малчын 100-ге онааштыр 105 хураган алыр дээнин күүседкен ол болур. Ындыг байдалды ыяап-ла чедип алыр дээш, коданда бар мал чемнерин планныг чарыгдап турар. Малчының кыштаанда ам-даа 5 тонна сиген, 2,5 тонна чарбалап каан сула бар. Чап хураганнарга чидиртир көк сигенни немей чедиртип алган.

Х. АРАКЧАА.

* * *

БАЙ-ТАЙГА. «Кара-Хөл» колхозтуң №1 хойжу бригадазының төрүүр хойлары он беш коданкыдыр үстүнген. Оолдаашкынының соолгу түңнели-биле алырга, нийтизи-биле 2525 баш чаш мал менди камгалап алдынган. Оолдаашкынының түлүүнде хойжуларга дузалажыр кылдыр тус-тус коданнарже сакманщиктерни чоруткан.

Берге үеде чаш малды когаралга таварыштырбас дээш бичеэвес күжүн үндүргеннерни артельдиң баштаар черн макталга киирген. Коммунист Х. Сат 243, дружулгалыг сакманщиктер К. Сержиң 265, Х. Очур-оол 239 хураганны тус-тузунда эки кадагалап доруктурганнар.

Соолгу байдал-биле алырга малчыннарның иштинден юбилейлиг чылда алган хүлээлгезини чедиишкинниг күүседип тураалар амдан илереп эгелээн. Х. Домүр-Маадыр бодунда быжыглаан 285 хоюндан 265 хураганны, Х. Мандал-оол 253-тен 215-ти, Х. Шурузуноол 288 хоюндан 250 хураганны менди камгалап алгылаан.

С. САЯ.

ТУДУГНУҢ ШЫНАРЫН ЭКИЖИДЕР

Көдээ ажыл-агыйны шапкыны-биле хөгжүдериниң айтырыглары партия болгаш Совет чазактың доктаалдарында тодаргайы-биле айыттынган. Ынчаарга көдээ тудуг, оон темпизи болгаш шынары база чугула черни эзлеп, хөй-нийтиниң кичээнгейинде туруп келген.

Бистиң көдээ ажыл-агыйның дүржулга станциязының тудугга хереглелин бо чылдың эгезинге чедир көжүп чоруур № 62 механолонна хандырып турган. Бо чылын «Тыва көдээ тудуг» трези организастаттынган соонда № 585 механолонна ажылдап эгелээн. Тудугжуларның ачызында бистиң ажыл-агыйывыс чугула объектилерни, бажыңнарны алыр аргалыг болдувус. Ол дээш оларга өөрүп четтиргенивисти илередир апаар бис. Ынчалза-даа көдээ тудуг чорудуп турар организациаларның ажылында бир четпес чүүл бар. Ону чайладыры эргежок чугула. Чүл ол? Туткан бажыңнарның шынарының багайы. Ажыл хемчээл-даа, шынар-даа талазы-биле эки болза хөй-нийтиниг ажыктыг-ла болгай.

Тудугнуң доостур, чагыкчыга хүлээдир хуусаазы үргүлчү-ле узап келген. Эгезинден эгелеп дең-дескиэвес ажылдап келген, совлунде, кажан чагыкчы негеп туруп бээрге, далаш-биле шимченип, буу-хаа ажылдаар чоруктарны бо-ла эскерер мен. Чижээ, 1963 чылда Хадың-Аксынга тууйбу быжаа кажаазы тудуп эгелээн. Ук кажааны чүгле эртнен чылын ноябрьда ажыглалга киирген. Тудугда чедир кылбаан чүүлдер бар-даа турза, станцияның дирекциязы болгаш комиссияның өске-даа киржикчилери ону хүлээп алыр ужурга таварышкан. Чүл дээрге бистиң инектеривис декабрьда төрүп эгелээр турган. Чаш бызаалар, өзүп доруга берген бызаалар тургузар, инек төрүдер кезектерлиг кажаа болурга ону ажыглалга дүрген киирерин күүзээн бис. Хүлээп алырының актызынга ук четпестерни айыткан түрган, а тудуг организациязы чогуур хуусаада ону эдерин аазаан. Бызаа ажаачыларын чемни болгаш өдекти механизастаттынган аргалар-биле үлээр болгаш үндүр сөөртүр ужурлуг турган. Ону таарыштыр кылыры тудугнуң төлевилелинге-даа көрдүнген болган. Ынчалза-даа тудугжулар төлевилелден хажыдыышкын кылып, ук тургузулгаларны чедир тутпаанар. Оон кадында кажаага бызаалар азырап эгелээнден бээр бир ай ажа дүжүп чорда соңгалар кастыктары база бадып эгелээн. Дээвир ойлуп батпаан иштинде кан баганалар быжыглап тургускан. Ынчап турбуне-ле дээвир ойлуп дүшпүшаан. Оон ужурун тодарадырга хаканың туйбулар быжыглаар цементиниң шынары багай болганы-биле тайылбырлаттынган. Тудугжуларга дыңнадырга, хүлээткен соонда бистиң херээвис эвес деп харыылаан.

Эртнен-барган чүүлдерни коптарып турган херек бар бе? деп айтырыг-даа тургустунуп келир чадавас. Мону бижээн ужурум болза, тудуг объектилерин хүлээдирде болгулаар четпестерни каталтавас дээш бижидим. Оон башка күрүненің хүлээп алыр комиссиязы чаидык үүрмек четпестерни көрө тура ону чайладырын, тудугну харыылап турар организацияга хүлээндиргеш, ат салып, бажыңны, будүүлге корпузун, кажааны-даа болза ажыглап болурун демдеглээр. А тудугжулар дужааган соонда ол ажылын эдеринче кажан-даа сагыш салбас болгулаар. Бир-тээ ындыг болганда, дужаган тудуг кандыг-бир хуусаа иштинде үрелип, четпестерлиг болган болза, ону тудугжулар эдип чайладыр туснай негелдө тургузары чугула. Ынчаарда тудугнуң шынарын экижидеринче чогуур кичээнгей салдынып хемчег алдынар ийик.

Н. АФОНИН,
инженер.

ҮЛДЕНИҢ ОРУУ-БИЛЕ

СОВЕТ ЭРГЕ-ЧАГЫРГАНЫҢ 50 ЧЫЛЫНГА

[redacted]

АМ КЫМДАН НЕГЭЭРИЛ?

кижи, аңаа барынар» деп каар. Хүндүүг дарга эш Васюковка кээрге, эш Севенниң ажылдап орар конторазынче имнээш, «ол даргага барыңар» деп каар.

Солун чагыргазы чоруп турар үеде солун, сеткүүлдүң ужур-дузазын тайылбырлавас дарга районга ховар турар чүве болгай, а ам үеге чедир чаңгыс-даа солун албаан кижилериң негелде хомудалынче кичээнгей салыр даргаларның хозартай бергени элдептиг.

Солун, сеткүүлдерде Совет эргечагырганың төөгүлүг 50 чыл оюнга тураскаатқан, чоннуң маадырлыг ажыл-ажин чырыткан чагааларны солун албайн турар кижилер номлуксап турар. Чамдык чагыкчыларның чугаазын ёзугаар ап көөрге, чагылга чоруткан эш Ак-оол акшаның районнуң харылзаа конторазыиле чедир санашпаан хире болуп турар. Оон ап көөрге чагылга акшаның оон самчыгданканы илдең хире. Сенди Ак-оолдуң четпес ажылын илереткеш, аңаа харыысалганы күүзедип, чагыкчыларның негелдеини хавдырар үе келгенин районда бо талазы-биле ажылды удуртуп турар ажылдакчыларга сагындырары кептүг.

Ч. ЧОРБАА.

ШЫН

Чаагайжыдылга — Советтерниң чугула сорулгазы

Ажылчы чоннар депутаттарының Барыын-Хемчик район Советиниң бирги сессиязына организастыг айтырыглардан аңгыда, «Кедэ болган суур Советтериниң ажылын экижидер дугайында» СЭКП ТК-ның доктаалын таныжып чугаалашкан. СЭКП ТК-ның доктаалында айытканы ышкаш, харын оон-даа хөй четпестер бистиң районнуң хоорай, кедэ болган суур Советтеринде бар деп, илеткелчи райкүүском даргазы эш С. Т. Амырбит демделээн.

Район Советиниң депутаттары болган активтери СЭКП ТК-ның доктаалын чаңгыс үн-биле хүлээп албышаан, ону амыдыралга боттандырар дээш улам күжениишкинниг ажылдаарын хүлээнгеннер. Район Советиниң сессиязынга чоокку үеде соңгаарладыышкын чокка кылыр ужурлуг хоорай, суурлар чаагайжыдылгазының айтырыынче кол кичээнгейни угландырган.

Эрткен чылдарның дургузунда аныяк Ак-Довурак хоорайның колкол кудумчуларын болгаш даг-дүгү арыглаар фабрика-биле Кызыл-Мажалык суурга разында автомашина оруун асфальтылаан. Бо ажылга № 834 орук тудуунуң коллективи (начальниги аш Г. В. Шатунов) идепкейлиг киришкен.

«Тыва даг-дүгү» комбинат эргелениң болгаш бүс-турбина электростанциязының коллективтери элээн хөй ыяштар олурткан болгаш оон ажаалдазын эки чоруткан. Эрги-Барлык кедэ Совет (даргазы эш Иргит Севен) чүгле эрткен чылын безин кудумчуларда, ясли-сад, колхозчу стадион болгаш колхоз конторазының чанында 4500 дээ бүрүлүг болгаш 600 дээ чимистиг ыяштарны олурткан.

Октябрьның 50 чыл оюнга уткуштур төрээн суурун чаагайжыдар дээш бо хүннерде кедэ Совет болгаш колхозтуң баштаар чери практиктиг хемчеглерни чорудуп эгелей бергенин район Советиниң сессиязынга санал бергеннер чугаалаан.

Ындыг-даа болза районда ажылчын суурларның болгаш Ак-Довурак хоорайның чаагайжыдылгазының дугайында айтырыг аң-не оожум болгаш организас чок шиитпирлеттинип турарын санал берген депутаттар шүгүмчүлээннер. Эрткен чылын Ак-Довурак хоорайга болгаш Кызыл-Мажалык суурга хөй-ниитиниң күжүбиле 10 муң ажыг дес ыяштарны олурткан.

Чайын оларның суггарылгазын болгаш камгалалын багай организастаанының түңнелинде олурткан ыяштарның хөй кезии курган калган. Кызыл-Мажалык суурда культура кудумчуузуңун херимнерин сый баскылап каан.

Ону септеп чорударын суур Совети (даргазы эш Сарыглар), коммунал ажыл-агый конторазы (начальниги эш Баркова) мынчага чедир бодавайн турарлар. Моон ужурунда культура кудумчузу, «культурлуг эвес» кудумчу апарган-дыр деп суурнуң чурттакчыларының чугаалажып турары таварылга эвес.

Ак-Довурак хоорайның мурнуу талазында ниити чурталга бажыннарының чанында бок кижи кылаштаар аргажок кылдыр овааланы берген чыткылаар. Ак-Довурак ышкаш ындыг машина техникалыг хөй санныг организацияларлыг хоорайга чаагайжыдылганы чедиишкинниг шиитпирлеп болур.

Кажан чаагайжыдылга дугайында айтырыг тургузарга, «Тыва даг-дүгү» тудуг эргелелиниң, КПП-ниң улуртукчулары болгаш чамдык чурттакчылар «бистер түр үеде чурттап турар болгай бис, удавас чоон чоруй баар бис» дээр хөннер-биле тоовастар. «Шекпээр», «Барлык» совхозтарның салбырларының төптеринде чаагайжыдылга ажылы багай чоруттунуп турар.

Аянгаты суурга мурнунда чылдарда чаагайжыдылганы утпайн, ыяш олуртурун организастап турган. А ам ол чорук шуут үттүндүрган. Былган херимнер болгаш олурткан ыяштар шуптузу узуткаттынган.

Аксы-Барлык, Дөң-Терезин, Хөнделең суурлар база-ла шак ындыг байдалче кирген. «Шекпээр» совхозтуң төвү—Биче-Тей суур чоннуң чоон оруунуң кыдында турун турар. Оон турар чери ыяш олуртулгазынга болгаш ногаа тарылгазынга дыка таарымчалыг. Бугалап бадырган суг чай дургузунда кудумчуларже доктаамал агып чыдар. Ынчанмыжок суурнуң кудумчуларында олурткан ыяш эвээш, херимнер кыдынмаан, янзы-бүрү ногааларны чугаалаваска, чурталга бажыңнарының чанында картофель безин олуртпайн турар. Бо бүгү фактылар болза хоорай, кедэ болгаш суур Советтериниң талазындан чаагайжыдылга айтырыын кошкак удуртуп турарын хереченээр-дир.

Улуг байырлалга төлептиг ужуражыр төлээде, ажылчы чоннар депутаттарының район, хоорай, кедэ болгаш суур Советтери чаагайжыдылгага удуртулганы үндезини-биле экижидип, бо чугула ажылга депутаттарның, доктаамал комиссияларның болгаш кудумчу комитеттериниң күжүн мобилизастаар ужурлуг. Советтер хоойлу ёзугаар боттарынга тывыскан эргелерин чөп ажыглап, чаагайжыдылга хереэнге бүдүрүлгелеринн, транспорттун, колхоз, совхозтарның удуртукчулары болгаш чурттакчы чон идепкейлиг киржири-биле негелдени күштелдирери чугула.

Т. ТАЛГАНЧИК.
«Шынның» корр.

Репортаж

ЧАА РАЗРЕЗ. ЧЫЛДА 500 МУҢ

Улуг-Хемниң хөмүр даш бассейнинде Каа-Хем разрези оттулар чүүл-биле эң-не байлак, ону казып тыварынга таарымчалыг девискээр болуур. Республиканың найысылалының бүдүрүлгелери болгаш хөмүр даш хөреглээр эске-даа черлер аңдаа дыка чоок, разрез Тываның аар үлетпүрлери — «Тыва кобальт», «Тыва даг-дүгү» комбинаттарже дорт автомобиль оруунуң эгезинде чыдар.

Каа-Хемниң разрез тудуг эргелелин организастап тургускынындан бээр, чаа-ла чыл ашкан. Ынчалза-даа бо кыска хуусааның дургузунда разрездиң үндезинин салыр талазы-биле хөй ажылдар кылдынган.

Бо бүгүнү «Шынның» номчукчуларынга сонуургадыры-биле Кызылдан ырак эвес, Сарыг-Сепче баар оруктуң оң талазынче углай хапкан бис. Бус турбиналыг электри станцияны эрткеш, 11-ги километоге чорувуста, «Каа-Хемниң хөмүр даш разрези» деп адагашта бижээш, оң талазынче айтып каан болду. Олче ээй бээривиске, чаа кылган, каалама делгем автомобиль оруу Хөрбис даанче сан дорт шөйлүп үнген чыдыр.

Хөмүр даш разрезиниң төвүнче хап олурувуста, удаткан чок-ла тудугларның, машина-техниканың барааны көстүп келди. Хоорайжыгаштың бетинде сарыг өңнүг ийи бажың көстүп турган ышкаш сагындырды, чоокшулап чеде бээривиске кайда боор ийик—«УЗТМ» деп аажок улуг ийи экскаваторлар болду. «Уаз»-деп бичии машинавыс-биле ооң улуг ускуужунуң чанынга доктаагаш, аңаа турган бир кижиден контораны айтырарывысна, экскаваторнуң бедик чадазынче үнгеш:

— Дүү ол турган кезек чаа бажыңнарның зң бетинде ол-дур—деп, бедик кажаа кырындан бараан харааи кижи дег, айтып алган тур.

Күүлүг техниканы магадап көргеш, сонуургап айтырарывысна:

— Бо экскаватор хары угда 9 кубометр довуракты азы хөмүр дашты наш-ла секунда иштинде машинага чүдүрүптер — деп, демги-ле мөге-шыырак эр чоргаар чугаалай-дыр. Ооң-биле кезек хөөрежип чоруй, конторажe чоруптувус.

Бажыңга кире бээривиске, хөй-ле кижилер чыылган, арын-шырайы өөрүшкүлүг, аразында чугаалашкан турлар.

— Электри тогу келгенде ажыл ам-на шулуудаар, ынчангаш бистен каш дакпыр күжениишкиннерни негээр апаар—деп, аныяк кижи өөрүнге чугаалаан тур. Таныжып келривиске ол—Каа-Хемниң разрез тудуг эргелелиниң кол инженери Валерий Петрович Бажин болду.

— Бо хүн бис Кызылдың электри станциязындан 35 киловаттыг энергияның шугумун ажыглалга киирген, токту ап эгелединс — деп өөрүшкүзү илдең хөөреп олур. — Ам күүлүг техниканы, ылаңгыя экскаваторларны, тудуг дериг-херекселдерин ажылдадып, шенээр аргалыг болган бис.

Шынап-ла хөмүр даш разрезиниң тудугжуларының өөрүшкүзү чөптүг болган. Чүге дээрге, олар апрельдиң баштайгы он хонуундан эртпес хуусаа иштинде хөмүр даштың кырында довурак, даштарын арыглап аштаан, баштайгы хөмүр дашты назып эгелээр хүлээлгани Совет эрге-чагырганың 50 чылынга уткуштур алган турганнар.

— Баштайгы хөмүр дашты казарынга машина-техникавыс белен. Күүлүг экскаваторлар, бульдозерлер, самосвалдар, оларны башкарар мергежилдиг кижилер биске баштайгы удаада четчир — деп, тудуг эргелелиниң начальниги Иван Андреевич Ерохин бисне чугаалады.

Каа-Хемниң хөмүр даш разрезиниң амгы төвүнде техниканы четчелеп турарын сонуургаар дээш чеде бердивис. Демги-ле ийи улуг экскаваторларның турган чери ол болду. Оларның чанында «Т-75» деп бульдозерлер, «КрАЗ» дээр автомобильдер-ле эмгежок. «Бичии» самосвалдар-даа бар.

Баштай көрүп турганывыс экскаваторнуң чанынга барганывыста, Валерий Петрович тайылбырлады.

— Таныжыңар, эш Силищев-тир. Мындыг күүлүг техниканы ол Совет Эвилелиниң улуг тудугларынга башкарып эгелээнинден бээр ам 20 чыл ажып турар кижи...

— Бистер таныш бис — дидивис. Эш Силищев ону база бадыткады. Ол мөңээ «Тыва даг-дүгү» комбинаттан чаладып келген болгаш боду ышкаш мергежилдиг экскаваторжу эжи Бенер-биле кады ийи күүлүг машиналарны эптеп доозуп турар. Свердловскиден чагыдып алган ол техниканы апрель эгезинде башкарып кириптерлер. Ынчаарга моон соңгаар база ийи ындыг экскаватор оон келир.

Каа-Хемниң хөмүр даш разрезинге олардан бичe күштүг элээн каш экскаваторлар база ажылдаар. Чүге дээрге, моон соңгаар разрезке чылдың-на 2 миллион 500 муң кубометр даштыг довуракты кастырып, есиээр төгер. Чылда-ла 500 муң тонна хөмүр дашты чуртка бээр. Ынчаарга ону сеөртүрүнге хөй санныг 7 тонна чүүнтээр самосвалдар ажылдаар. Ол бүгүнү тайылбырлаш, кол инженер уламчылады:

— Ажыл шуудап, хөмүр дашты хөйү-биле ап турар апарганывыста, оон-даа күүлүг автомобильдер биске херек. Ынчангаш «БелАЗ-540» дээр 20 ажыг автомобильдерни амдыы чылдан бээр ажыглап эгелээр бис. Ындыг бир самосвал 27 тонналы чүүктээр чүве.

Каа-Хемниң хөмүр даш разрези Тываның «кара алдынының» ёзулуг эгээртинмес эртинелиг шыгжамыры деп чугаалап болуур. Хөмүр даштың шынары-даа эки, хемчээли-даа хөй. Аңаа разрездиң ажылчыннары, инженер-техниктиг ажылдакчыларының-даа чоргаарланып турары чөптүг.

— Баштайгы разрездиң хемчээли дыка улуг болур. Узуну 3 километр, а дооразы 1 километр болур—деп, хоочун бульдозерист, база-ла Ак-Довурактан чаладып келген Куулар Баянович Очур-оол чугаалады. — А хөмүр даштың ханызы 35-тен 75 метр чедер деп биске геологтар чугаалаан чүве. Бульдозеристерге ажыл-даа хөй-ле болур эвеспе!

• • •

Репортажтың түңнелинде номчукчуларга сонуургадып каар чүүлдер база бар. Чүл дээрге Каа-Хемниң разрез тудуг эргелели бодунуң чарыгдалдарынга ажыглаары-биле күрүнеден 8,5 миллион рубль хөрөңгини алган. Чүгле бо чылын 1 миллион 112 муң рубльдиң ажылдарын күүсетнен турар ужурлуг. Ынчангаш бо түңнүң күсели-биле «БелАЗ-540» деп 25 автомобильдер турар улуг гаражты, бирээзинге-ле 12 аал ишти чурттаар ийи бажыңны, бир улуг складты бо чылын ажыглалга киирер. Ол тудугларда ажыл бо хүннерде хайныгып турар.

Тудугжуларның ортузунда Совет эрге-чагырганың бежен чылынның юбилейин күш-ажылчы чедиишкинниг ужуражыр дээш чарыш калбарган. Ооң мурнуку одуруунда эш А. Париловтуң удурткаиы ботонщиктер бригадазы чоруп турар.

Келир чылдан эгелээш Каа-Хемниң хөмүр даш разрезиниң ажылчыннарынга кайызынга-даа 80 аал ишти чурттаар ийи бажыңны болгаш 140 уруглар турар садты тудуп эгелээр. Ол ышкаш амгы үениң нарын техниказы-биле чепсегленген улуг мастерскаяны тудар. Ол дээрге кандыг-даа машина кезектерин кылып шыдаар станоктарлыг, ёзулуг завод хевирлиг мастерская болур.

Каа-Хемниң хөмүр даш разрезиниң тудуг эргелелиниң коллективи 50 чылдың юбилейин күш-ажылчы чедиишкин-биле уткуур дээш чер казар ажылды эгелээринге бо хүннерде күжениишкинниг белеткенип турар.

Т. МОНГУШ,
С. ОЮН.

Буянныг кижи

Районнуң Хүндүлел самбыразын сонуурган көрүп тур мен. Ийи аныяк кижи кылаштажып келгеш, мээң-биле чергелештир туруп алдылар. Бирээзи тургаш, өөрээн шинчилиг үн-биле:

— Көрдээн, эжим, «Бай-Тал иезиниң» чуруун—дей-дир. Кожамның айткан үүнче көре бердим. Шагда мен Бай-Тал школазынга турумда оолдар интернадының эки одакчызы турган Ооржак Таргын угбайны чуруундан таныш кагдым. «Кижиниң чиңгине адын чоп айытпаан чоор» деп дораан-на бодадым.

...Автобустан дүшкеш, Малчын кудумчузун куду базыптым. Суурнуң адаа чарында, салгын аайы-биле оон чаагай чыт кээп турар ак бажыңдан сарыг-сарыг хлебтер колдуктаан кижилер өрү, куду тарап чоруп тур. Мээң чаным-биле эртип чыткан кыргандан бир оол, хлебти кайда садып турарын айтырды. Кырган: «Бай-Тал иезинге чеде бер» дидир. Демги ак бажың суурнуң хлеб быжырар черп-дир. Таргын угбай ында ажылдап турар болду. Дөрт чыл дургузунда хлеб быжырып келгеш, чаңгыс-даа катап бактадын көрбээн. Эвилеп-эвилек, ажылынга кызымак боорга суурнуң чону ону аиаа-ла «Бай-Тал иези» дижи берген.

1966 чыл ооң амыдыралынга эргилделиг үе болган. Чаңгыс чер чурттуглары Ооржак Таргынны СЭКП кежигүнүнге хүлээп алганнар. Ол кол ажылындан аңгыда хөй-ниитя хүлээлгезин база ак сеткилдиг күүседип турар. Суурда эш-хуу судунуң даргазы. Ооң кежигүнериниң эки ажылдан турарындан чурттакчыларның иштинден хөй-ниитиниң корумчурумун үрээр чоруктар кончуг ховар.

Хлеб быжырар черде ийи-ле кижи ажылдап турар хиреде-ле кажан-даа хлеб үстүп көрбээн. Дузалакчызы Иргит Барыңмаабиле ийилээ Таргын угбай айда 12 тонна далганны хлебтей быжырар нормазын 14—15 тонна чедирип, ажылын эки шынарлыг күүседип келген. «Тээли» совхозтуң Бай-Тал салбырының баштаар чери бедүүн ишчи Ооржак Таргынның кызымаккай күш-ажылын үнелеп көргеш, ону районнуң Хүндүлел самбыразында киирген. Совет эрге-чагырганың 50 чылынга төлептиг ужуражыры-биле быжырыкчылар хлебти быжырарының хүн нормазын немей алган.

А. ЧАМЫР.

ХАЛДЫП ОЛУР, ЧОЛААЧЫ...

Бир-ле катап, «Улуг-Хая» совхозта чолаачы, мээң танышым Кыргыс Чалгын-оол-биле хөөрежип олурарымга, мындыг чүве чугаалады: «Чамдык кижилерни көөрге, чаңгыс черге доктаамал, мергежип ажылдавас, албан, будурүлге черлери кезип, ажылдан үнүп, кирип-ле чоруур, черле кижи кайгаар чүве».

Ынчаарга Кыргыс Чалгын-оолдуң дугайында болза мен мынчаар чугаалап болур мен: «Кижини Төрээн чурттуңун чаагай чоруу дээш ак сеткилдиг күш-ажыл каастаар болганда, бо утка-биле алырга, Кыргыс-ажылынга эң-не ынак, ажылдай берген үезинде шагзыраарын-даа билбес, будурер дээн даалганы будурбээн шаанда, удуурун, дыштанырын-даа уттуптар кижилерниң бирээзи».

Чолаачы коммунист Чалгын-оол совхозта ам алды чыл чолаачылап турар болгаш машиназынга эң камныг, ооң автомобили үрели берген деп чүвени ким-даа дыңнап көрбээн. Чылдың кайы-даа ээлчээнде, дүнеда, хүндүс-даа дижик, херек апарган болза, артык чугаа чокка, чоруур-ла дээр, ынчаарга ооң машиназы кезээде белен турар, бир өскээр чугаалаарга, ону совхозка ажыл талазы-биле «дүрген дузаламчының» кижизи дизе-даа хөөрем чок.

Чолаачының чурттап олурары база культурлуг болгаш өскелерге үлегерлиг. Көк-Чыраа суурга эң эки культурлуг чурталга дээш деп чарышка кадайы Рая-биле кады бир катап тиилекчи болгаш, кызыл тукчугаштыг чаалап алганнар. Совхозтуң дирекция чери будурүлге талазы-биле эки ажылы дээш Кыргыс Чалгын-оолду өртектиг чүүлдер-биле каш удаа демделээн.

Бистиң чолаачывыс хөй-ниити амыдыралынга база идепкейлиг киржип турар. Ооң боду совхозта партия комитединиң бюро кежигүнү болгаш агитатор. Чамдык кижилер бо мурнакчы чолаачының дугайында ыр сөстери-даа чогаадып алган тургулаар, ол база таварылга эвес, чүге дээрге ол болза чоннуң хүндүткелдиг сеткилиниң илереэшкини-дир дээрзи чугаажок.

И. МААДЫР-ООЛ.

Анна Николаевна Галкина Кызыл хоорайның уруглар эмнелгезинге тос чыл ажыг поварлап ажылдап келген. Дуржулгалыг поварның кылган чеминиң эки шынарлыын эмчилер-даа, эмнелгеге эмнедип турган уруглар-даа хайтап тыгылар.

Д. АНАЙ-ООЛДУН фотозу.

...ыс дээр

туң Улуг дайынының киржикчизи Кыргыс Норбу-оол, хоочун саанчы Кыргыс Докпак, ол ийи ургларының иези. Маадыр не Серен-оол Анайбан сескн класста багай эвес өөренип, башкызының ажыл-ижин, кызымак чүткүлдүүн сеткилдиң ханызындан өөрүп мактаарлар.

Аныяк башкының ажылынга боттуг дузаны чедирип турар эштерни мактавас аргажок. РСФСР-ниң школаларының алдарлыг башкызы, ССРЭ-ниң Дээди Советиниң депутады Ак-кыс Ашак-ооловна Оюннуң, школа директору В. Бавуу-Сюрюнүң аттарын мацаа адаары чугула. Кежээки школаның ажылынга оларның дузазы улуг.

Ийи-Талда кежээки школаның дуржулгазын Торгалыг, Ак-Туруг суурларда база ажыглап турар апарган. Ийи-талчыларда өөредиглиг, солун чүүлдер хөй. Бо бүгүнү чедип алырынга аныяк кыс Валентина Дагбалдайның салыышкыны улуг.

М. БИЧЕ-ООЛ.
Улуг-Хем район.

ЧЕРНИ КИЖИ КААСТААР

Бистиң чоруп олурганывыс машинавыс улуг оруктан үнгеш, солагай талаже эштерге, мурнувусга тарамык ыяштарлыг арыг, оон ол чарында алаакта улуу аажок суур көстүп келген. Мен аиаа каш чылдар мурнунда база бир чорааным сагыжымга кирип келген. Ынчан бо суурже район төвүнден бээр кээрде орук суур машина дилээр турган чүве, а ам автобус хүнде ийи катап график ёзугаар кээп турар апарган болду. Кыдыкы кудумчуже киргелек чыткаш, пассажирлерниң чамдыызы автобусту доктаадырын дилей берген. Оларның-биле кады үнүп келгеш, ол-бо талаларже топтап көргүлеп, оон төвүнче базыптым.

Бичии онгар кежер черде көвүргүжүгеш кылып каан. Беш чыл мурнунда ол чок турган. Оон ындында шифер крышалыг бажың бар. Мурнунда мацаа чораан база-ла бо кудумчулап эртип чыда, оон дужунга көк салдыг, бажының дүгү агарып калган кырган ирей-биле ужуражып чугаалашкан мен. Ынчан база час турган. Кырган бажыңының дужунда кудумчуга херим кылгаш, арыгдан туруп экжелген ыяштарын тарып турган чүве. Чугаакыры суг салба ирей эрги, чаа төөгүлерни, каттырынчыг таварылгаларны чугаалап каапканын утпаан мен.

— Аныяктар часкы тарылга дээш олут орбастаан, мен кырган чүү боор, мыя бо багай бажыңым дужунга девээ хөлегелиг-даа, каракка чараш-даа болзун дээш мыя бо ыяштарны чорук кылып арыгдап туруп, дажыглап экжеп алгаш, олуртуп турарым бо-дур ийин—деп, чугаазын төндүрген.

Бо чылын баарымга ынчангы тарып каан ыяштар талыйтыр өзүп үне берген, аиаа бир даргун-биле дөмей апарган, чаражы-даа аажок.

Конторага баарымга, улус-даа чок, чүгле чаңгыс бухгалтер сам-

ШЫН

ДЕЛЕГЕЙНИҢ КАДЫКШЫЛГА ХҮНҮ

ССРЭ-ниң Кадык камгалал министриниң оралакчызы Д. Венедиктов-биле беседа

Чыл бүрүде-ле апрель айның эгезинде делегейнин дыка хөй чурттары КНО-нуң кадык камгалал талазы-биле делегей организациязының инициативазы-биле «Делегейниң кадыкшылга Хүнүн» демдеглеп эрттирип турар. Бо чылын ол хүнүү апрельдиң 7-де демдеглеп турар болгаш ону бүгү эмчилерге, медицина сестраларынга, санитаркаларга, гигиена ажылдакчыларынга, лаборатория шинчилекчилеринге тураскаараан.

Делегейниң кадык камгалал организациязы — КНО-нуң эң хөй төлөлекчилерлиг албан черлериниң бирээзи. Оон составында делегейниң 120 хире чурттары кирип турар. Делегейниң кадык камгалал организациязы дыка хөй чурттарның, ылангыя Азия, Африка болгаш Латин Америка чурттарының кадык камгалал хөгжүлдезинге улуг базымны болдурган. Ол организация делегейниң чамдык районнарының чурттакчыларының кадыын шинчилеп, ол талазы-биле хөй чурттарның чазактарының болгаш хөй-ниитизиниң, кадык камгалал ажылдакчыларының кичээнгейин угландырып турар.

Делегейниң кадыкшылга Хүнүн таварыштыр делегейниң кадыкшылга организациязының чиңгине директору Марселино Кандаунуң медеглээни болза:

— Кадык камгалалының национал албаныының кадрларының айтырыын шиитпирлээри чугула. Делегейниң дыка хөй чурттарында, ылангыя хөгжүп турар чурттарда, бедик мергежилдиг кадрлар чедишпейн турар. Дыка хөй чурттарда бир эмчи-ле 50 мун ажыг кижини эмнеп турар. Эмчилер, фельдшерлер белеткээр өөредилге черлери, эмнелге оруннары болгаш медицина албан черлери чедишпейн турар. Өөредилге хөлезизи эмин арттыр бедик болуп турар.

Чамдык чурттарда чоннуң калбак массазынга медицина дузаламчызы четпейн турар. Бедик хөгжүдүлиг деп турар капиталистиг чурттарда эмнээшкин хөлезизи улуг. Делегейниң дыка хөй районнарында оспа, холера, малярия, трахома болгаш өске-даа халдавырлыг аарыглар өөскүп турар. Ол аарыглар колдуунда-ла аъш-чем болгаш ижер сугнуң чедишпейн турарындан болуп турар.

Делегейниң кадыкшылга Хүнүн бистиң чуртувус база демдеглеп эрттирип турар. Совет Эвиледи делегейниң кадыкшылга организациязынга улуг дузаны чедирип, ооң ажылынга идепкейлиг киржип турар.

Медицина дузаламчызының хөй айтырыгларын бистиң чуртувуста чедишкиниг шиитпирлеп турар. Чижээ, бистиң чуртувуста бир эмчиге-ле 418 чуртакчы онаажып турар, а бүгү чуртта 551 мун янзы-бүрү мергежилдиг эмчилери, 1700 мун ортумак эртеминг кадрлар ажылдап турар. Совет Эвилелиниң чонунуң кадык камгалалында 4,3 миллион ажыг кижи ажылдап турар.

Бисте дыка хөй халдавырлыг аарыларны узуткаан. Совет Эвилелинде кижи бүрүзүнүң ортумак назыны 70 харга деңнежип турар.

Кижи бүрүзү чугула херек апарганда кандыг-даа медицина албан черинге кирип, ооң бедик мергежилдиг кадрларының дузазын халас алыры чаңчыл болган.

Шиитпирлеттинмээн айтырыглар бисте база барын утпас херек. Чижээ, тускай эртемниглерниң республикалар аайы-биле хуваалдазы ам-даа дески эвес, көдээ черлерде медицина дузаламчызынга бергелер база таваржып турар.

Бистиң чуртувустуң ажылчы чонунуң кадык камгалалында чүгле эмчилер, медицина сестралары ажылдап турар эвес, харын хөрзүннүң, сүтнүң, агаарның хирлениң, бокталырын болдурбайн турар өске-даа мергежилдиң кижилери бар.

Коммунистиг партия, Совет чазак, ажылчы чоннар депутаттарының Советтери болгаш профавилелдери ажылчы чоннуң кадыынче улуг кичээнгейни салып турар. Үлетпүр бүдүрүлгелеринде ажылдап турар чоннуң кадык камгалалын эжижидер дугайында айтырыгны чоокта чаа эрткен ВЦСПС-тиң пленумунга чугаалашкан.

Чоннуң кадык камгалалынга совет Кызыл Крестиң санитар активчилери улуг күш болуп турар.

Ынчалза-даа ән-не кол черни ак халаттыг кижилер — эмчилер, медицина сестралары, санитарлар эдлеп турар. Олар үргүлчү чон-биле кады чоруп, амы-тын дээш дериселдиң ән мурнуку одуруунда чоруп турарлар. Оларның маадырлыг ажылының, кижилер дээш чүткүлдүг ажылының дугайын солуннарга хүн бүрүде бижип турар. Оларның маадырлыг күш-ажылын үнелеп көргеш, Совет чазак «Медицина ажылдакчызының Хүнүн» тургускан. Ону бүгү улус июнь айның 18-тиң хүнүнде байырлап эрттирип турар.

Совет эмчилер дыка хөй чурттарда медицина айтырыын шиит пирлээринге улуг дузаны чедирип турар. Совет эмчилер Африканың, Мурнуу-Чөөн Азияның чурттарында болгаш делегейниң өскедаа районнарында ажылдап турарлар.

Совет Эвилелинде П. Лумумба аттыг улустар найыралының университединиң медицина факультединде элээн каш мун даштыкы студентилер өөренип турар. Олар совет уруглар болгаш өөлдәр-биле кады билиглерниң үндезиннерин шиңгээдип ап, боттарының чонунуң кадык камгалалынга ажылдаарынга белеткенип турарлар.

Кадык камгалалының болгаш медицина эртеминиң янзы-бүрү айтырыгларының талазы-биле бистин чуртувуска чыл бүрүде эрттирип турар семинарлар улуг ужур-дузалыг. Ооң ажылынга дыка хөй чурттарның кадык камгалалының тускай эртемниглери болгаш улуттукчулары киржип турар. Ындыг семинарларны бистиң чуртувуска 50 хирени эрттирген.

Делегейниң кадыкшылга Хүнүн таварыштыр Совет Эвилелиниң медицина ажылдакчылары, эмчилер, эртемденнер, фельдшерлер болгаш өске-даа ажылдакчылар делегейниң бүгү улустарынга аасжкиин, кадыкшылды, бүгү делегейге тайбыныы, улустар аразының найыралын күзеп турар.

„ЯК-40“ — ЧАА САМОЛЁТ

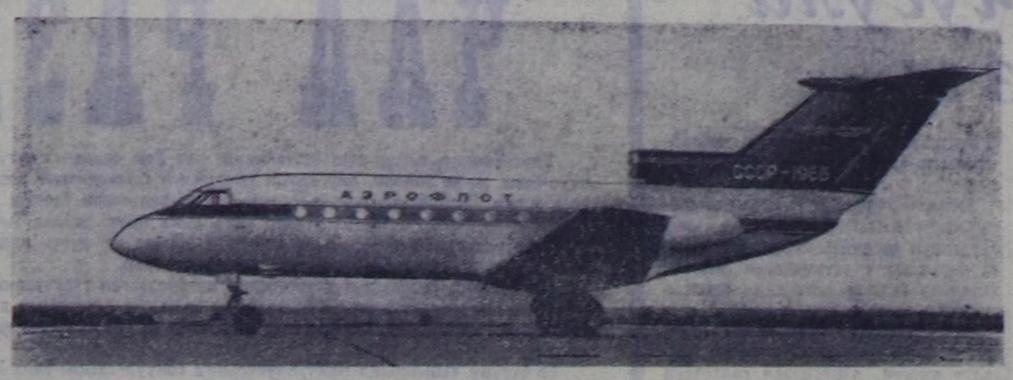

МОСКВА. Социалистиг Күш-ажылдың ийи дапкыр Маадыры Александр Сергеевич Яковлевтиң конструктор бюрозунда реактивтиг пассажир самолёду тургустунган. «ЯК-40» дээр ол самолёттуң хонарынга болгаш ужуп үнеринге 600—700 метр узун дурттуг шөл четчир. Аңаа 24 кижи олурар, шакта дургени 750 километр.

ЧУРУКТА: үстүнде — «ЯК-40», оң талазында — чаа самолёттуң иштики хевири.

(СЭТА).

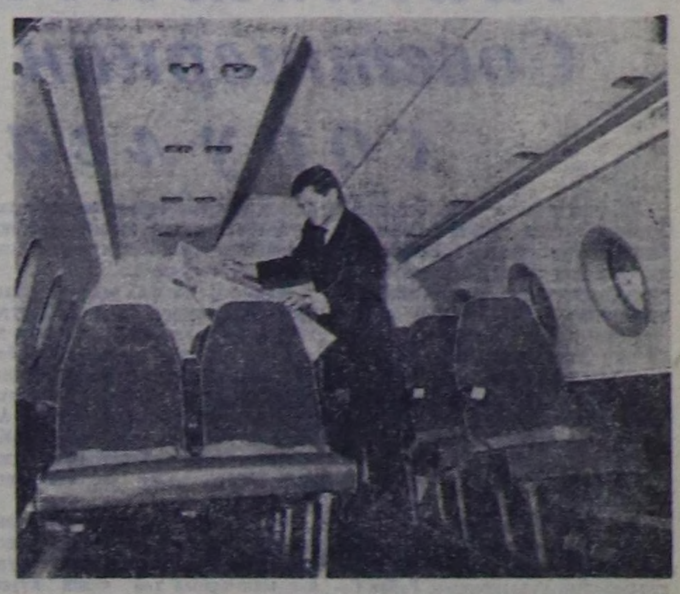

Грецияның Компартиязының ТК-ның пленуму

АФИНЫ. (СЭТА). Грецияның Коммунистиг партиязының Төп Комитединиң X пленуму болуп эрткен. Пленум чуртта политиктиг байдалдың болгаш ГКП-ниң ажыл-чорудулгазының айтырыгларын чугаалажып көрген. Грецияның Компартиязының бирги секретары К. Колияннис Политбюровуң илеткелин пленумга кылган.

«Авги» солуннуң дыңнатканы-биле алырга, эрге-чагыргага барын күштерниң катап киреринн хандырарынче угландырган грек реакциязының планнарын үзе шавар деп, Грецияның ажылчы чоннарын пленум кыйгырган.

Грецияның Компартиязының ТК-ның X пленуму делегейниң коммунистиг шимчээшкинииниң чаңгыс эвиинг болгаш сырый каттышкынының дугайында резолюцияны хүлээп алган. Делегей империализминиң агрессия халдаашкыларын турда, хамыктың мурнунда Вьетнамга америк империалистерниң кемниг дайынының күштелгенинин ужурунда, коммунистиг болгаш ажылчын партияларның чаңгыс эвии болгаш сырый каттыжышкынын бижыглаары ол партияларның ән чугула соңгаарлаттынмас хүлээлгези болур дээрзин пленум демдеглээн.

Бирги чергениң ужур-дузалыг ол сорулганы чедип алырынга кол мөөндак болза, Мао Цзэ-дун башталан Кыдаттың Коммунистиг партиязының удуртукчу бөлүүнүң чадырылдырыкчы туружу болуп турар, ол бөлүк марксизм-ленинизминиң болгаш пролетаржы интернационализминиң принциптеринден ойталаан дээрзин пленум демдеглээн. ККПниң удуртукчу бөлүүнүң марксизм-ленинизмге чүүлдешпес политиказын болгаш антисоветчи халдаашкыннарын резолюцияда буруу шаап турар.

Делегейниң коммунистиг шимчээшкинииниң чаңгыс эвии бижыглаар, коммунистиг болгаш ажылчын партияларның чаа делегей човүлел хуралын чыылдырарынга эргежок чугула таарымчалыг байдалдарны тургузар талазы-биле марксизчи-ленинчи партияларның күжээнишкиннеринге ГКП мурнуку хевээр идепкейлиг киржир деп турарын резолюцияда демдеглээн.

Октябрьның социалистиг Улуг революциязының 50 чыл ооң бүгү кижи торелгетен-биле кады демдеглеп эрттирерине белеткенир деп партияны болгаш улусту пленум түскай резолюциязында кыйгырып турар.

Вьетнам улустуң маадырлыг демисели-биле эң-сеткил каттыштырылгазын илергейлээр, ВДР-ни араатанзыг бомбалап турарын соксадырын, америк шеритлерни үндүрерин болгаш женева дугуржулгаларын боттандырарын чедип алыр деп, Грецияның Коммунистиг партиязының ТК-ның грек улуска үндүрген кыйгырыын пленум база чүүлдүгүнүп көрген.

АКШ-тың Коммунистиг партиязының меделгели

НЬЮ-ЙОРК. (СЭТА). АКШ-тың Коммунистиг партиязы парлалгага үндүрери-биле меделгелди кылган. Маккарэнниң бужар сураглыг хоойлузунга үндезилээш, АКШ-тың Коммунистиг партиязынга удур чорудуп турар суд херектерин соксадыр дугайында АКШ-тың Юстиция министерствозунуң шиитпиринге ол меделгел байыр чедирип турар. Коммунистиг партия ону Каттышкан Штаттарда конституция ёзугаар хосталгалар дээш демиселге тиилелге кылдыр көрүп турар. Маккарэнниң хоойлузун ёзугаар суд истеп сүрүүшкүнүнүң кол үүргезин 16 чылдарның дургузунда водунга чүктеп эрттирип келген Коммунистиг партияны деткээн муң-муң америк хамаатыларга хүлээп көрүүшкүннү америк коммунистер илергейлеп турар.

Водунуң меделгелинге АКШ-тың Коммунистиг партиязы төлээлекчилер палатазының антиамериканчы ажыл-чорудулганы истеп хынаар талазы-биле комиссиязын дүжүрерин чедип алыр, коммунистер дээш бадылаар эргени киириштирбишаан, улустуң хамааты эргелерин катап тургузар дээш демисежир деп америк хамаатыларны кыйгырып турар.

Ол чорук хамааты эргелер дээш демиселге бурунгаар шимчээшкинге, агрессияның болгаш дайынның политиказын соксадырынга бараан болур дээрзин меделгелдиң түннелинде чугаалап турар.

ДАШТЫКЫДА

Кемниг үүлгедиглерни сойгалаан

ПАРИЖ. (СЭТА). Вьетнамда дайынга хамаарышкан фактыларны истеп хынаар талазы-биле делегей комиссиязының кежигүннери чоокта чаа парлалга конференциязын Парижке эрттирген. Ол комиссияны юрист-демократтарның Делегей ассоциязының чанында тургусканы билдингир болгай. Парлалга конференциязынга комиссияның кежигүннери Вьетнамның Демократтыг Республиказынга чоруп турган үезинде көргеш үүлгедиглериниң дугайын чугаалап берген. Комиссияның кежигүннери Вьетнамның Демократтыг Республиказынга 18 хонукта чоруп турган. Ол үенин иштинде олар Ханойга, Хайфонга болгаш чурттуң янзы-бүрү районнарында өске-даа хоорайларга барып чораан. ВДР-ниң президентизи Хо Ши Мин-биле, премьер-министр Фам Вам Донг-биле, Хосталганың национал фронтузунуң төлээлекчилер-биле ужурашкан.

Каттышкан Штаттар делегейниң янзы-бүрү кереэлерин ёзугаар чепсектин хоруглаан хевирлерин — газты, өртендирер бомбаларны, бузундулуг бомбаларны тайбың чонга удур бодунуң агрессиязынга ажыглап турар дугайын юристериниң Вьетнамга көргеш үүлдери болгаш журналистерге оларның чугаалаан фактылары хереченип турар.

Төлээлерниң кежигүнү эмчи Ф. Харвей (Англия) америк ужар үүлдүн халдаашкынының соонда чыын алган чидиг бистиг бузундуларын элээн кащ хевирлерин парлалга конференциязының киржикчилеринге көргүскен. Хайфонга кубик хевирнин бузундуларын тып алган бис, ындыг бузундулар ракеталарга чоруур болгаш чазыддырышкын үезинде күштүг долганыгдан чидиг кес ышкаш апаар чүве-дир деп ол чугаалаан.

Металл кескиндизи, сал чүлүүр бижек дег чидиг өске хевирнин бузундузундан аары-биле бертинген ийи кижини көрдүм деп, Харвей үргүлчүлеп чугаалаан.

Каттышкан Штаттар чүгле шериг объектилерин узуткап турар даар чүвенин дугайында америк пропагандаңың бадыткаашкынарын комиссия сойгалаан. ВДР-же октаан үреглекчи дээштиг бир анаа бомбага-ла тайбың чонга удур октаан 50 бузундулуг бомбалар онаажын турарын комиссияның кежигүннери айыткан.

Ындыг чепсекти Мурнуу Вьетнамга база ажыглап турар. Мурнуу Вьетнамга комиссияның кежигүннери АКШ-тың шериглериниң газты болгаш өртендирер бомбаларны ажыглап турарының түннелинде чоннуң өртенген төлээлекчилери-биле база ужурашкан. Оларның чамдыктарының мага-боду кемдээн, өскелериниң караа баксыраан, нерви системазы сандараан болган.

Америк самолёттар тайбың объектилерже сагыштыы-биле халдап турар. Крышазында кызыл крестер аажок тода көстүп турар бузулган эмнелгелерни көрген бис деп, Ж. Фишер (Франция) чугаалаан. Вьетнамда дайынны соксадырыынын херээнге улуг рольду делегейниң хөй-ниитизиниң санал-оналы ойнаар ужурлуг деп түннелди комиссияның кежигүннери кылган. Ооң ужурунда комиссия Вьетнамда болуушкуннарның дугайын хөй-ниитиге ынналарын-биле төлээлерни АКШ-че болгаш Мурнуу Вьетнамче чорудар бодап турар.

Вьетнамның улузунга качыгдалды чедирип турар хан төгүүшкүнүүр дайынга улуг шимчээшкинни кедүүп үндүрер сорулганы салбышаан, үк комиссия Вьетнамда бар фактыларның дугайында информацияны чыыры-биле Барыын болгаш Чөөн Европада, Азияда, Латин Америкада, Африкада (Алжир биле БАР) юристерниң национал организацияларыбиле кады ажылдажылганы база үргулчүлээр бодап турар.

КЫДАТТА БОЛУУШКУННАР

КҮР-нуң даргазы Лю Шао-циге, ККП ТК-ның чиңгине секретары Дэнь Сяо-пинге, КҮР-нуң Күрчөвүлелиниң премьериниң оралакчызы Тао Чжуга удур хүнөөлбиннерниң митингилери Пекинде үшкү хүнде эртенден эгелээш кежээге чедир үргүлчүлеп турар. Митингилерниң организакчылары болгаш киржикчилери Кыдаттың хосталарының мурнунда болгаш хосталганының сөөлүнде, ылангыя «культура революциязының» үезинде «кемниг үүлгедиглерни» үүлгеткен даар чүве-биле Лю Шао-циже халдап турар.

Лю Шао-циниң 1962 чылда парлап үндүргени «Коммунистиң бот өөредилгезиниң дугайында» деп брошюразын шыңгыы шүгүмчүлеп турар. Пекинниң кудумчуларында чыпшырган даңзы баонуң авторларының сөөү-биле алырга, Мао Цзэ-дун ол брошюраны «антимарксисчи», а Чжоу Энь-лай «идеалисчи» деп айыткан.

Пекин парлалгазының дыңнадыгларындан ап көөрге, Лю Шао-циге болгаш Дэнь Сяо-пинге удур кампания сөөлгү үеде бүгү чуртка калбак-биле тараан. Дыка хөй хоорайларда эртип турар митингилерге «партияда эрге-чагыргага олуруп алган, капиталистиг орук-биле бар чоруур эң улуг дужаалдыг кижиниң каракка көзүлдүр үүлгеткен кемниг үүлгедиин килеңиээшкинбиле буруу шаап турар» деп, «Жэньминь жибао» солун бижээн. «Лю Шао-циден өжээн иеген алырының үеаи келген» даарын ол митингилерниң киржикчилери медеглеп турар.

Амгы кампанияда ийи кол сорулга илереттинип турар: бирээде, Лю Шао-ци Кыдат Улус Республиканың тургустунган үезинден бээр «буржуаз реаксылыг политиканы» чорудуп келген даар чүвени көргүзерин, ынчангаш кыдат удуртулганың бүгү экономиктиг болгаш политиктиг бууразыкшыны даэш харыысалганы аңаа онаарын оралдажып турар. Ийиде, партия болгаш күрүне кадрларын хүнөөлбиннериниң чылча шапканы даэш харыысалганы Лю Шао-циге болгаш ооң талалакчыларына хүлээдирин кызыдып турар.

«Жэньминь жибао» солуннуң партиялар үндүрген «Мао Цзэ-дуниүң чогаалдарын өөренир талазы-биле активчи» деп үүлү чижек болур. Бир талазында, ол «активчи» «партияда эрге-чагыргага олуруп алган, капиталистиг орук-биле бар чоруур эң улуг дужаалдыг кижиниң каракка көзүлдүр үүлгеткен кемниг үүлгедиин килеңиээшкинбиле буруу шаап турар» деп бадыткап турар. Өске талазында, чүүлдүң авторүн медеглээнибиле алырга, «культура революциязы» чоруп турда «кара туразында аажылаашкыны» үүлгеткен «кандыг-бир эвээш санныг бөлүк багай кижилерниң» ужун Лю Шао-ци буруулуг болуп турар.

Халдаашкына болгаш нүүлдээшкинге таварышкан көскү кыдат ажылдакчыларның саны немежип турар. Даштыкы херектер министри Чэнь Ини шүгүмчүлеп эгелээн соон дарый, ККП ТК-ның секретары, Кыдаттың улусчу-хосталга шеринин маршалы чораан Е Цзяньинге удур угландырган хөй санныг кыйгырыглар Пекинниң кудумчуларында көстүп келгилээн. Лозуңнарның авторлары Е Цзянь-инни «өртедир» деп кыжаныл. «Мао дарганың мурнуна бодуңуң кемниг үүлгедиин миннирин» ооң негеп турар.

«Культура революциязы» чоруп турда хүнөөлбиннер болгаш пзаофаньчылар Мао Цзэ-дуниүң бөлүүнүң удурлавыкчыларының каррикатура чуруктарын калбаа-биле тарадып турар. Ол каррикатура чуруктар хүн келген тудум-на улам бужар чүдек, араатанзыг шинчилиг болуп бар чоруур. Бир ындыг каррикатура чурукка Лю Шао-циниң бажын одура кескеш, кыпсып каан одагга быжырып турарын көргүскен.

(СЭТА, апрель 4).

КЛУБТУҢ ОДУ БҮЛҮРТҮҢНЭЭН

«Тыва» совхозтуң Хөндергей салбыры чурттакчы чон-биле районда ән сырый черлериниң бирээзи. Чон ортузунга «культурамассалыг болгаш кижизидилгелиг ажылды чорударынга улуг рольду клуб ойнаар болгай. Ән ылангыя чон кинолардан мораль талазы-биле кижизидилгелиг үлегер-чижекти алыр турбуже, кино үндүрүлгези бисте багай.

Клубта кино механиги, хып дээн аныяк кыс Минчимаа Монгуш харыысалга чок ажылдап турар. Чамдык киноларны көрүп олурарга, чок-ла болза «келдир» үнүүр апаар, чок-ла болза кижилер «бажы-биле» кылаштажып турар апаар. А кино биледин садарын кино орту арте бергенде-даа чоруда бээр. Чамдык таварылгада эзирик кижилер залда шуугашкан турар.

Чамдыкта киноларны чогуур шагында эгелевес-тир. Кино чарлалын кылырда хөөреди аарак, «шпионнуг, дайынныг» дээн чижектер-биле кылып турар. Ол ышкаш уругларга хүндүскү үеде кино үндүрер арга турда-ла, ону кылбайн турар. Ынчангаш уруглар кежээки үеде улуг улус-биле кино көөр, а билет өртээ база улуг улустуу-биле деп. Чижээ март 1-де «Кутузов» деп кинону кежээ 6 шакта эгелээш, уругларга 20—20 көпеек, а улуг улуска 40—40 көпеектиң билеттерин саткан. Ук кино 13 көжегелиг (кезектиг) болганда, уругларга таарымча чок болганы илдең ышкажыл.

Клубтуң ишти хирлиг, каналарының малгажы дүшкен, ойбаксамдар. Клубка совхоз дирекциязы улуг өртектиг сандайларны саткан-даа болза, ону эдилеп турарывыс харааданчыг: даштындаа чыдар сандайлар бар, а чамдыктары шыйбактарлыг, үрелик.

Бо четпестерни эдип алзын дээш кино механиги комсомолчу Минчимааны, клуб эргелекчизи Михаил Сатты республика радиоазуның «Шагар-Арыынга» ажыннадып, тус черниң уран чүүл бөлгүмүнүң шоодугларынга-даа киирип турган чүве. Ынчалза-даа ажыл сегивейи турары таарышпас. Четпестерни чайладып, юбилейлиг чылда клубтуң дерилгезин эжижидип, чоннуң дыштанылгазынга таарымчалыг байдалды тургузар үениң келгени хамааржыр организацияларга билдинип келбээн деп бе?

Т. МОНГУШ.

редакц адреси

Редакторнуң оралакчызы А. Ч. КЫЗЫЛ-ООЛ.

Кино

АПРЕЛЬ 7-ДЕ

«НАЙЫРАЛ»: «Максимниң ээп келгени» 10, «Спартак» (1-ги, 2-ги сериялары) 12, 3.10, 6.20, 9.30 шактарда.

«КАА-ХЕМ»: «Каин-18» 2.30, «Даады-ла эпчок чоруктар» 4.30, 6.30, 8.30 шактарда.

«ЕНИСЕЙ»: «Алдын майыктаашты төвгүзү» 10, 11.50, 1.40, «Киленңээшкин» 3.30, 5.30, 7.30, 9.20 шактарда.

«ВОСТОК»: «Ол дугайын уттуп болбас» 3, 4.50, «Хуано-Гальо» 6.40, 8.30 шактарда.

Солун неделяда алды катап үнер

ТС—01060.