БҮГҮ ЧУРТТАРНЫҢ ПРОЛЕТАРИЙЛЕРИ, КАТТЫЖЫҢАР!

ШЫН

СЭКП Тыва обкомунуң, Тыва АССР-ниң Дээди Совединиң болгаш Министрлер Чөвүлелиниң органы

1925 чылда үндезилеттинген

1967 ч. АПРЕЛЬ 21 ПЯТНИЦА № 94 (6731).

Өртээ 2 көп.

Бүгү чурттарның улустары! Дайынның империалистиг кыпсыкчыларының чимзениишкиннерин соңгалап илередиңер! Чепсегленииишкиннерни эңдере бүдүрер чорукту соксадыр, ядролуг чепсекти хоругдаар, чепсегленииишкинни бүгү-ниити болгаш бүрүн дүжүрер, бүгү делегейге тайбың дээш демиселди күштелдириңер!

(1967 ЧЫЛДЫҢ МАЙ 1-ГЕ СЭКП ТК-НЫҢ КЫЙГЫРЫГЛАРЫНДАН)

ЮБИЛЕЙЛИГ чылдың тарылгазы

Республиканың барыын талакы районнарында часкы хову ажылдары хүн бүрү улам калбарып турар. Чөөн-Хемчик, Барыын-Хемчик, Улуг-Хем, Бай-Тайга районнарның колхозтарының, совхозтарының шөлдеринде ам наш-наш муң гектар черлерниң шыгын базырып илиртээн, чүс-чүс гектар черлерни суггарган болгаш часкы чер аңдарылгазы, хөрзүннү өскедаа чепсектер-биле ажылдап кылыры түлүктеп турар.

Чоокку хүннерде Таңды районнуң бүгү ажыл-агыйлары часкы хову ажылдарынга кирип, баштайгы дөрт хонукта 13 муң гектар ажыг черниң шыгын базырган. Ооң иштинде «Межегей», «Тиилелге» совхозтарның кайызы-даа 4000 гектар чедир илиртепкеннер. Таңдыжылар юбилейлиг чылдың часкы хову ажылдарын бедик темпилиг эгелээни ол-дур. Оларның белеткели багай эвес болганын баштайгы хүннерде чаңгыс-даа агрегатка үрелиишкин болбааны херечилеп турар. Бүгү ажыл-агыйлар хову ажылдарын ийи эзлчег-биле чорудуп эгелээн.

Ол ажылдарның эгелээриниң мурнуу чарыында СЭКП ТК болгаш ССРЭ-ниң Министрлер Чөвүлели «Хөрзүннү хат болгаш суг үрээр чорукта камгалаар талазы-биле соңгаарлаттынмас хемчеглер дугайында» доктаалды хүлээп алган. Ол доктаал бистиң республиканың байдалынга дорт хамааржыр болганда, ында айыткан комплексилиг хемчеглерни боттандырары чер болгаш мал ажылының продуктуларын бүдүрерин нөвүдедиринге улуг ужур-дузалыг. Республиканың тараажылары маңаа улам сорук киргең болгаш боттандырып чорудар немелде хемчеглерни ажылдап кылыр шиитпирлиин илереткен.

Часкы хову ажылдарының мурнакчыларының дугайында чер болгандан өөрүнчүү медээлер кээп турар. Улуг-Хемде «Найырал» совхозтуң шөлдеринде эртикен чылын аңдартынган черлерниң кол нуруузу илиирттеттингең, ылаңгыя Шаңчының делгем ховуларында шык базырыышкыны доозулган болгаш ам чажылганың үезин манап турар. Б. Конгар-оол, К. Тасоол, Б. Бавуу, М. Хураган-оол болгаш оон-даа өскелер ажыл нормазын хүн бүрү ажыр күүседип турарлар.

Чөөн-Хемчикте «Тыва» совхозтуң Хөндергей салбырының № 3 трактор-хову ажылының бригадазында комсомолчу аныяктар ажылдап турар. Шык базырыышкынында ажыл нормазын күүсетпейн турар кижи оларда чок, ылаңгыя механизаторлар Х. Ким-оол, Д. Очур, М. Отук-оол эзлчег нормазын 120—140 хуу доктаамал күүседип турарлар.

Улуг Октябрьның юбилейинге алдар болдурган социалистиг чарышка хаара туттунган механизаторларның, хову ажылдакчыларының бо ажылды организастыг эгелээнин, хей-аът киргең ажылдап турарын өөрүп демдеглезе чогуур. Ынчалза-даа ол эки эгелээшкинниң артында улуг четпестер, чедир кыдынмаан чүүлдер ам-даа барын оюп эртип болбас. Республикада тараа культураларының үрезиннериниң 20 ажыг хуузу чажар шынарынга чедир белеткеттинмээн. Оон өске культураларның үрезиннерин четчелеп албаан ажыл-агыйлар хөй. Удавас, майның чылыг хүннери келирге, чажылда эгелээр болгай. Четчир хемчээлдир, эки шынарлыг үрезиннер чокта, белеткеп алган черни канчаарыл? Чүгле үрезин барда, тарылга чоруттунар ужурлуг. Агрономнар, бригадирлер чажар шынарынга четпээн үрезиннерни эң дүрген ажылдап доозар ажылды организастааш, чажылда эгелээринге чедир бригадаларже, участокторже бүрүн сөөртүп алган турар ужурлуг. Оон ыңай картофельдиң, ногааларның, кукурузаның болгаш өске мал чеми культураларның үрезиннерин белеткээрин катай хаара чорудар ужурлуг.

Ам бүгү тракторларны, хөрзүнге өл-шыкты доктаадыр болгаш хөрзүн үлдүрертир чепсектерни бүрүн ажылдадып киирер херек. Ындыг турбуже чамдык ажыл-агыйларда септеттинмээн тракторлар, кожуг чепсектери амдаа бар. Маңаа улуг бүрүү «Сельхозтехника» организацияларынга онаажып турар. «Шекпээр» совхозтуң 8 трактору «Сельхозтехниканың» Чадаана салбырының септелге мастерскаязының хериминден ам-даа үнмээн. Бо частың байдалдарында хөрзүнде өл-шыкты камгалап алыры дээш демисел — тараажыларның бирги эзлчегде сорулгазы болур. Шык базырыышкыны чаа эгелээн төп зонага, ылаңгыя Каа-Хем, Бии-Хем районнарга бо ажылды онза дүрген болгаш шынарлыг чорударын организастаар херек.

Мелиорация болгаш суг ажыл-агый министерствозунуң ажылдакчыларынга бо чылдың чазы улуг харыысалганы онаап турар. Хемнерниң чазын эрип батнан сугларын суггарылгага бүрүн ажыглаар төлээде, бүгү суггарылга системаларын ажыглалга киирер херек. Бо талазы-биле Каа-Хем, Бии-Хем, Таңды районнарда тодаргай хемчеглер алдынмайн турарын база катап демдеглезе чогуур.

Часкы хову ажылдарынга чедиишкиннерни механизаторлар шиитпирлээр. Техниканы ажыл-агыйжы ёзу-биле билдилиг ажыглап, ажылды ийи эзлчег-биле чорударын организастап, бөлүктеп ажылдаар методту калбаабиле ажыглап тургаш, агрегат бүрүзүнүң бедик бүдүрүкчүлүг ажылдаарын чедирип алыр дээш, шөлдерге ажылдап турар механизаторларга аъш-чемни чедирип бээр, агрегаттарның ажылын соксатпайн, ол черинге заправка кылыр херек.

Хову турлагларынга чуртталганың оран-сууру четчир болгаш таарымчалыг болурун, аъш-чем, садыг, медицина болгаш культура талазы-биле хандырылга бүрүн турарын юбилейлиг чылдың тарылгазының эрге-ажыы негеп турар.

Үениң байдалынга таарыштыр бүгү тарылгаларны эң дээре хуусаларда, бедик шынарлыг чорудар дээш ажылдың шынарынче онза кичээнгейни салыр. Агрономнар, бригадирлер, үчётчиктер ажылдап кылдынган гектар шөл бүрүзүнүң шынарын хынаар, кижилерниң ажылын сан болгаш шынар талазы-биле катай үнелеп көөр ужурлуг.

«КОЛХОЗЧУЛАР, СОВХОЗТАРНЫҢ АЖЫЛДАКЧЫЛАРЫ, КӨДӘЭ АЖЫЛ-АГЫЙНЫҢ ТУСКАЙ ЭРТЕМНИГЛЕРИ! КӨДӘЭ АЖЫЛ-АГЫЙ КУЛЬТУРАЛАРЫНЫҢ ДУЖҮДУН БОЛГАШ МАЛ АЖЫЛЫНЫҢ ПРОДУКТУЛУУН БЕДИДИҢЕР! ЭРТЕМНИҢ, ТЕХНИКАНЫҢ ЧЕДИИШКИННЕРИН БОЛГАШ МУРНАКЧЫ ДУЖҮЛГАНЫ ПРАКТИКАГА НЕПТЕРЕДИҢЕР! КӨДӘЭ АЖЫЛ-АГЫЙ БҮДҮРҮЛГЕЗИНИҢ БЫЖЫГ АЖЫКТЫГ БОЛУРУ ДӘЭШ ДЕМИСЕЖИҢЕР!»

Көдээ коммунистер, комсомолчулар бо чылдың дүжүдү дээш, социалистиг хүлээлгелериниң чедиишкинниг күүселдези дээш демиселдиң мурнуу одуруунга чоруп, СЭКП ТК-ниң Май 1-ге Кыйгырыгларында бо лозуңкыле бүгү тараажыларны улам сорук киирер, социалистиг чарышты калбартыр, ооң дээштиг, чаагай үре-түңнелдиг болурун чедип алыр хүлээлгелиг.

УЛУГ ОКТЯБРЬГА, МАЙ 1-ГЕ УТКУШТУР

СЭКП обкомунда, Министрлер Чөвүлелинде болгаш облпрофчөвүлелде

БИРГИ КВАРТАЛДА СОЦИАЛИСТИГ ЧАРЫШТЫҢ ТҮҢНЕЛДЕРИНИҢ ДУГАЙЫНДА

СЭКП обкомунуң бюрозу, республиканың Министрлер Чөвүлели болгаш облпрофчөвүлел 1967 чылдың I кварталында мал ажылының продуктуларын бүдүрер болгаш күрүнеге садар талазы-биле социалистиг чарыштың түңнелдерин чугаалажып көргеш, республиканың көдээ ажыл-агыйының ажыл-ишчилери ниитиниң мал ажылын хөгжүдеринге болгаш ооң продуктулуун бедиреринге чамдык эки түңнелдерни чедип алган деп демдеглээн. Күрүнеге эът садарының квартал планы 260,9, сүттүг—141,7 хуу күүсеттинген. Республиканың колхозтарында, совхозтарында сүттүң ниити саалдазы эрткен чылдыы-биле деңнээрге 504,4 тонна, азы 9,6 хуу, сүттүг күрүнеге садары—383,8 тонна, азы 8,9 хуу көвүдээн. 1967 чылдың апрель 1-де эътти эрткен чылдың ол үези-биле деңнээрге 454,9 тонна, азы 30,4 хуу хөйну бүдүрген. Малдың хорамчазы 42,3 хуу эвээжээн.

Каа-Хем районнуң ажыл-ишчилери эки ажылдап, күрүнеге сүт садарының планын 166,8 хуу, эътгиин—263,8 хуу күүсеткен, малдың баш санын өстурбүшаан, сүттүг бүдүрерин 17,6 хуу, эътти—14 хуу көвүдеткен.

Таңды, Тожу, Өвүр, Чөөн-Хемчик районнарның колхозтары болгаш совхозтары күрүнеге сүт, эът садар талазы-биле багай эвес көргүзүглерни чедип алганнар.

Ооң-биле кады чамдык районнар мал ажылының продуктуларын садарының болгаш бүдүрериниң планын күүсеттээн, чамдык ажыл-агыйларда малдың хорамчазы улуг болган, инектерниң сүткүр продуктулуу кудулаан деп, СЭКП обкомунуң бюрозу, Тыва АССР-ниң Министрлер Чөвүлели болгаш облпрофчөвүлели демдеглээн.

Чижээ, Бии-Хем районга күрүнеге сүт садары эрткен чылдың деңнелинден 54,3 тонна эвээш, бир инекке оналаштыр сүт саалдазы 94 хуу болган, а малдың хорамчазы 2,9 катап көвүдээн. Тес-Хем районнуң ажыл-агыйлары бүгү чүзүн малдарның хорамчазын 9,9 хуу көвүдеткеш, ооң-биле оларның баш санын кудулаткан, а күрүнеге сүт садарының планын чүгле 67,7 хуу күүсеткеннер.

СЭКП обкомунуң бюрозунуң, республиканың Министрлер Чөвүлелиниң болгаш облпрофчөвүлелдиң **доктаатканы болза:**

СЭКП обкомунуң, Тыва АССР-ниң Министрлер Чөвүлелиниң болгаш облпрофчөвүлелдиң шилчиир Кызыл тугун 1967 чылдың бирги кварталының түңнелдеримбле мал ажылының продуктуларын бүдүрерин болгаш садарын көвүдеткени дээш 500 рубль акша шаңналыбиле кады **Каа-Хем районга** (СЭКП райкомунуң секретары эш **Федоров**, райкүүсөм даргазы эш **Очур-оол**, көдээ ажыл-агый бүдүрүлге эргелелиниң начальниги эш **Киселев**) тыпсыр.

СЭКП райкомнарынга, райкүүскомнарга, бүдүрүлге эргелелдеринге, партия организацияларынга болгаш ажыл-агыйларның удуртукчуларынга даасканы болза:

а) малды кышкы ажаалдадан часкы-чайгы одарларже шилчидерин организастыг боттандырар, малдың продуктулуун бедидириниң хемчеглерин алыр, кыргылда пунктуларын, оларга чогуур механизмнерни болгаш материалдарны өй-шаанда белеткээр, кыргыкчыларны өөредир;

б) мал ажылын хөгжүдеринге чаа-чаа чедиишкиннер дээш, 1967 юбилейлиг чылда көдээ ажыл-агый продуктуларын бүдүрер болгаш күрүнеге садар талазы-биле хүлээлгелерни хуусаа бетинде күүседири дээш район-нар, колхозтар, совхозтар, бригадалар, фермалар болгаш тус-тус кижилер аразынга социалистиг чарышты улам калбартып чорудар.

ССРЭ-ниң Дээди Совединиң Президиумунда

1966 чылда тарааны бүдүрерин болгаш белеткээрин нөвүдедиринге чедип алган чедиишкиннери дээш Казах болгаш Молдав ССР-лерниң, Алтай, Красноярск болгаш Ставрополь крайларның, Амур, Волгоград, Днепропетровск, Донецк, Запорож, Кемерово, Куйбышев, Курган, Луганск, Новосибирск, Омск, Оренбург, Пенза, Ростов, Саратов, Свердловск, Томск, Тюмень, Харьков болгаш Челябинск областарның, Башкир, Калмык болгаш Татар автономнуг республикаларның хөй мурнакчы колхозчуларын, совхозтар ажылчыннарын, көдээ ажыл-агыйның тускай эртемниглерин, белеткел организацияларының, «Сельхозтехниканың» ажылдакчыларын, партия, совет, профэвилел болгаш комсомол организацияларының ажылдакчыларын ССРЭ-ниң Дээди Совединиң Президиуму бо чылдың апрель 19-та үнген Чарлыын ёзугаар ССРЭ-ниң орденнери болгаш медальдарыбиле шаңнаан.

Ленин ордени-биле 777 кижини, Күш-ажылчы Кызыл Тук орден-биле 2321 кижини, «Хүндүлелдиң демдээ» орден-биле 4074 кижини, «Күш-ажылчы эрес-маадырлыг чорук дээш» деп медальбиле 5167 кижини, «Күш-ажылчы шылгарал дээш» деп медальбиле 5354 кижини шаңнаан.

Көдээ ажыл-агыйның онза шылгараан 100 мурнакчыларыңга Социалистиг Күш-ажылдың Маадыры атты тывыскан.

(СЭТА).

Эртем-практиктиг конференция

Кызылда күрүнеңиң башкы институдунга студентилерниң болгаш башкыларның эртем-практиктиг конференциязын чыл бүрү эрттирери эки чаңчыл апарган. Бо чылгы эртем-практиктиг конференцияны Совет эргечагырганың 50 чыл болур юбилейинге тураскаатткан.

Институттуң актовый залын студентилер, башкылар, аалчылар долдур олурупкан турда, ректор Х. С. Алдын-оол конференцияны эге сөс ап ажыткан. Конференцияга ниитизи-биле 25 илеткелдерни дыңнаарын, ооң иштинде студентилерниң 17 илеткели киргенин ректор дыңнаткан.

«Тыва АССР-ниң экономика болгаш культура хөгжүдезиниң перспективалары» деп баштайгы илеткелди СЭКП Тыва обкомунуң бирги секретары С. К. Тока кылган. Октябрьның ачызында тыва улустуң амыдыралынга болган улуг өскерилгелерге илеткелчи доктаавышаан, республиканың экономика болгаш культура амыдыралынга моон соңгаар болур чаартылгаларны сонуургаткан.

«Тыва үлегер домактарда болгаш чечен сөстерде үлүсчү педагогика» деп темага илеткелди педагогика эртемниринің кандидады М. И. Анисов кылган. «Тыва аас чогаалында В. И. Ленинни болгаш Октябрьны көргүскенининг» дугайын институттуң башкызы Б. Х. Оргу илеткээн.

Баштайгы илеткелдер соонда тус-тус секциялар аайы-биле конференция бодунуң ажылын үргүлчүлээн. Төөгүнүң, дылдың, физика-математиканың, биология-химияның, педагогиканың секциялары ажылдап турган. Үк секцияларга илеткелдерни институттуң студентилери, башкылары база конференцияга киржири-биле аалдап келген, Абаканның башкы институдунуң студентилери кылгылаан. Тыванның эртем-шинчилел институдунуң ажылдакчылары төөгү, дыл секцияларынга олурушкаш, боттарының санал-оналын бергеннер.

РЕПОРТАЖ

КҮШ-АЖЫЛЧЫ СУДАЛ

Хиндиинде хир чок частың дүдүскек дээринден хүнүң сарымзык хереддери черже төктүп турган. Сактырге хүн бодунуң чылыг, чырык хереллеринден мурнуку чылдардан артык, харам чокка төө каапканзыг. Кайда-даа чылыг, кайда-даа бүгү-ле чүве дирилген, амыраан.

Чер болганда ышкаш, Таңдының байлак, тараалаң шөлдеринге күшажылчы частың девии эгелээн.

Улуг-биче Шоолдарның бедиксимээр артчыгажының кырынга бистиң машинавыс үне түгүртүп келген. Таңдының делгем ховулары адыштa түве дег көстүп чыдыр. Мурнувуста улустуң ырында сураг-жаан Межегейниң хову-шөлдери. Ында-мында доозуң, ыш дээрже дүндүүштелген, каң машиналарның каргыраалаан күш-ажылчы аялгазы дыңналыр болду.

Ийет, Межегей сураглыг. Эрткен чылын РСФСР-ниң Министрлер Чөвүлелиниң база ВЦСПС-тиң совхозтар аразынга шилчиир Кызыл тугун межегейжилерге тывыскан болгай. Олар юбилейлиг чылды база-ла эки эгелээнинге. Бирги квартал түңнелин өзугаар районнуң совхозтарының аразында калбарган социалистиг чарыжының бирги черин бо совхоз эвлээн. Ажыл-агый черииниң мал ажылдакчылары эът, сүт садарының даалгаларын ажыр күүсеткен. Аңаа партия райкомунуң болгаш райкүүскомунуң шилчиир Кызыл тугун мырыңай чоокта тыпсып, район төвүнде күш-ажылчы алдарның тугун база межегейжилерге бараалгадып көдүрген болгай. Ол дээрге чүгле мал ажылдакчыларының эвес, совхозтуң механизаторларының база күш-ажылчы тиилелгезидир.

Кырында кызыл туичугаштыг чаа, шевергин бажыңнарлыг турлатта келдивис. Дүшү четкелек. Тайга-таңды эдээ бо черге хүннүң шак бо чылыг, магалыг үезинде кым турлатта турар деп. Чүгле ак халаттарлыг ийи кыс мырыңай чап-чаа туткан столованың кухнязында чем белеткээн турлар. Хову турлаан ыяк дерээн: чуртталга бажыңында чаа кылын болгаш ак чоорганнар, чымчак сыртыктар-биле эткен оруннарлыг, арыг-силиг шалаларлыг. Бажыңнарның пштидашты арыг-шевер. Бо болза Межегейниң 6 дугаар хову турлаа. Күш-ажылче сорук киирген лозуң, плакаттарны бо-ла номчуп болур. «Юбилейлиг чылдың часкы хову ажылдарын бедик деңнелге эрттирээлиңер!, «Черииң культуразы—бедик дүжүттүң үндезини!», «Кым шак-үени билдилиг ажыглаар болдур, ол удуглуг болур!»—дээн күш-ажылче сорук киирген лозуң, плакаттарны бо-ла номчуп болур. Турлаг чоогу чиргилчии бырланнаан ховуларны кара девис кылдыр илиртеп каапкан. Ажылчын хептиг, механизатору, мастери, бригадири-даа билдинмес узун дурт-сынныг кижи-биле ужуражы бердивис. Ол болза 6 дугаар бригаданың үчётчиги Федор Романович Инюхин болган. Бригадир эш Алкогорский херек ужунда совхоз төвү киргең, ооң орнун ол төлээлеп турар болду.

— Ажыл-херээңер кандыг чоруп тур?—деп, бистиң айтырывыска ол саат-даа чок:—Чаа-ла шулуудан тур. Илиртээшкинни доозуп тур бис. Чедеп гектар черниң шыгын базырары арткан чүве, дүштээр шак ажыл турар, механизаторлар чоп сураг чоор — дээш, шагынче көредир.

Межегейжилер бо чазын өске ажыл-агыйлардан мурнап, шык базырылдазын чоруткан болгаш ам ажыл-агый черд колдуунда баштайгы күш-ажылчы базым —бүгү шөлге илиртээшкинни бо неделяда доозар сорулга салган. Бөгүн алды дугаар бригаданың механизаторлары кол культура кызыл-тас тарыыр 2400, чиңге-тараа чажар 900, чаңгыс чылдың сигенин тарыыр 250 га черлерниң шыгын базырарын доозуп турлардар. Ам часкы чер аңдарылгазынче киреринге белеткенип турар. Мында 8 трактор агрегаттары ажылда хаара туттунган.

Күш-ажылды, социалистиг чарышты дээштир организастап, шупту демниг, найыралдыг ажылдап турарындан мында өөрүнчүү түңнелдерни чедип ап турар трактористер Александр Кицел биле Федор Кузнецов «ДТ-75» деп тракторларда ийилээн социалистиг чарыштыг ажылдап турар болгаш ам оларның кайызының-даа үлүүнде илиртээр 400-400 га шөл артканын дыңнаттылар.

Бригаданың төвүнде алдын сарыг кызыл-тасты автомашиналарда үүк чок сөөртүп, дүжүрүп турар. Бо хүннерге чедир үрезинге хереглээр 200 ажыг тонна арыг кызыл-тасты аккеп дүжүрген.

Алды дугаар бригаданың ажылхерээ-биле кыска танышкаш, дараазында бир дугаар хову турлаанче хаптывыс. Мында база-ла күш-ажылчы ыш хайныккан, кара девис кылдыр илиртээн шөлдер-ле, шөлдер...

Мында 10 трактор агрегаттары бар болду. Эш Белоозеровка удурткан бо бригаданың кежигүннери база-ла шалып ажылдап, чер шыгын базырарын доозуп турарлар. Ховунуң маадырларынга ам дээрезинде трактористер Михаил Хорунжин, Оюн Кара-оол, Василий Каркалов, Куулар Седип-оол хамаажыл, кижи бүрүзү хүн нормазын 140—150 хуу чедир күүседип турар. Бригада ам 4000 ажыг га черниң шыгын базырып дооскан.

Бир дугаар хову турлаандан ырак аъвесте самолёт даажы дыңналды. Ында оргу шөлде ужудукчулар көдээ ишчилерге дуза чедирип, минералдыг чемишчидилгени чаңгыс үүгүшкүн-ужудуушкунда 300 метр черге чажып төп турар.

Онгар-Хову. Бо дээрге ол-ла районнуң «Коммунизмниң херели» колхозунуң кол хову турлаа. Мында кожазы совхозта ышкаш, часкы иш хайныккан.

— Бистер 4360 га черге шык базырар, 900 гектарга часкы аңдарылганы, 1068 гага лущение чорудар хүлээлгелиг бис. Хүлээлге чедиишкинниг күүсеттинии болурун макталыышкын чокка чугаалап болур бис—деп, Онгар-Ховунуң бир дугаар хову бригадазының бригадири Олег Алексеевич Васильев тайылбырлады. Мында 15 трактор ажылдап турар. Барык шупту гектар илиртеттингең, 500 гага лущение кылган. Күш-ажылга колхозтуң хоочун механизаторлары шык базырыкчылары Георгий Бухтуев, Николай Мипков, Бүрбү Кара-оол, Оюн Адыг-оол, лущениеде Дыртык Лапчаа. Михаил Ротов, Федор Комбужап кончуг эки ажылдап, хүн нормазын 140-деп 160 хуу чедир күүседип турарлар.

Ындыг-даа болза мында күш-ажылдың чуруму кошкак. Чамдык, харын-даа херээжен колхозчулардан эгелээш, кампания үезинде арагалаар кижилер бар. Ындыгларны «Крокодильде» ол-ла дораан шүгүмчүлээн. Төп шаңда хөй тарааны — үрезинни оваалай төккен. Эш Васильевтиң чугаалап турарын өзугаар алырга, үрезин ам-даа чогуур чажар шынарынга чедир арыглаттынмаан болуп турар. Оон ыңай чамдык шөлээ, чөшпээрел чокка ыңай-бээр арлы бээр ийи-чаңгыс кижилер база бар. Ынчангаш ол хүн, бистиң аңаа келириивистиң мурнуу чарыында, колхозта партком секретары эш Аракчаа бригадага хуралды кылган, недельдиң түңнелин үндүрген мурнакчыларны демдеглээш, бүгү тараажыларны ажыл-ишче башкаргам бергап болду.

Хүлээлгелер, даалгалар, кым, чүнү кылыры база чүнү кылганы кызыл булуңда тодарааттынган.

Шак ындыг көскү агитацияны ажыл-агыйларның өске-даа турлагларындан көрүп болур.

Ынчангаш юбилейлиг чылдың чазында келир күстүң чаагай дүжүдүнүң сууруй магадылаар дээш ажылыштың фронтуазу Таңдының делгем шөлдеринде үргүлчүлевиттаан.

Сөзүн А. СОДУНАМ биле Ч. ЯНЧАТТЫЫ.

ЧУРУКТА: «Межегей» совхозтуң № 1 хову бригадазының механизаторлары О. Соскал-оол, М. Иргит болгаш Д. Көк-оол.

Ханы четтириишкин

СЭКП Төп Комитеди, ССРЭ-ниң Дээди Совединиң Президиуму болгаш ССРЭ-ниң Министрлер Чөвүлели ССРЭ-ниң камгалал министри, Совет Эвилелиниң Маршалы Р. Я. Малиновскийниң мөчээни-биле холбаштыр боттарының кажыдалын чоруткан Совет Эвилелиниң бүдүрүлгелериниң, албан черлериниң болгаш организацияларының бүгү коллективтеринге, тус-тус хамаатыларынга, а ол ышкаш марксисчи-ленинчи акы-дүңмалышкы партияларның Төп Комитеттеринге, социалистиг болгаш өске-даа найыралчы чурттарның чазактарынга, даштыкы күрүнелерниң күрүне болгаш шериг ажылдакчыларынга, дипломаттыг төлээлекчилеринге, хөй-ниити организацияларынга болгаш тус-тус хамаатыларынга чүректиң ханызындан хүлээп көрүүшкүнү болгаш ханы четтириишкинни илергейлеп тур.

СЭКП ТӨП КОМИТЕДИ.
ССРЭ-НИҢ ДЭЭДИ СОВЕДИНИҢ ПРЕЗИДИУМУ.
ССРЭ-НИҢ МИНИСТРЛЕР ЧӨВҮЛЕЛИ.

ГСЧП-ниң VII съездизинде

БЕРЛИН. (СЭТА). Германияның Социалистиг чаңгыс аай партиязының VII съездизиниң апрель 19-та болган хуралынга Польшаның Каттышкан ажылчын партиязының Төп Комитединиң Бирги секретары В. Гомулка биле Чехословакияның Компартиязының ТК-зының Президиумунуң кежигүнү, ТК-зының секретары И. Гендрих олар боттарының партияларының мурнундан байыр чедирип, чүве чугаалаан.

Съездиге болган илеткелдер талазы-биле ГДР-ниң национал камгалал министри Г. Гөфман, Хостуг немец аныяктар Эвилелиниң Төп Чөвүлелиниң бирги секретары Х. Шуман, ГДР-ниң тудуг министри В. Юнкер болгаш оон-даа өскелер база санал берген.

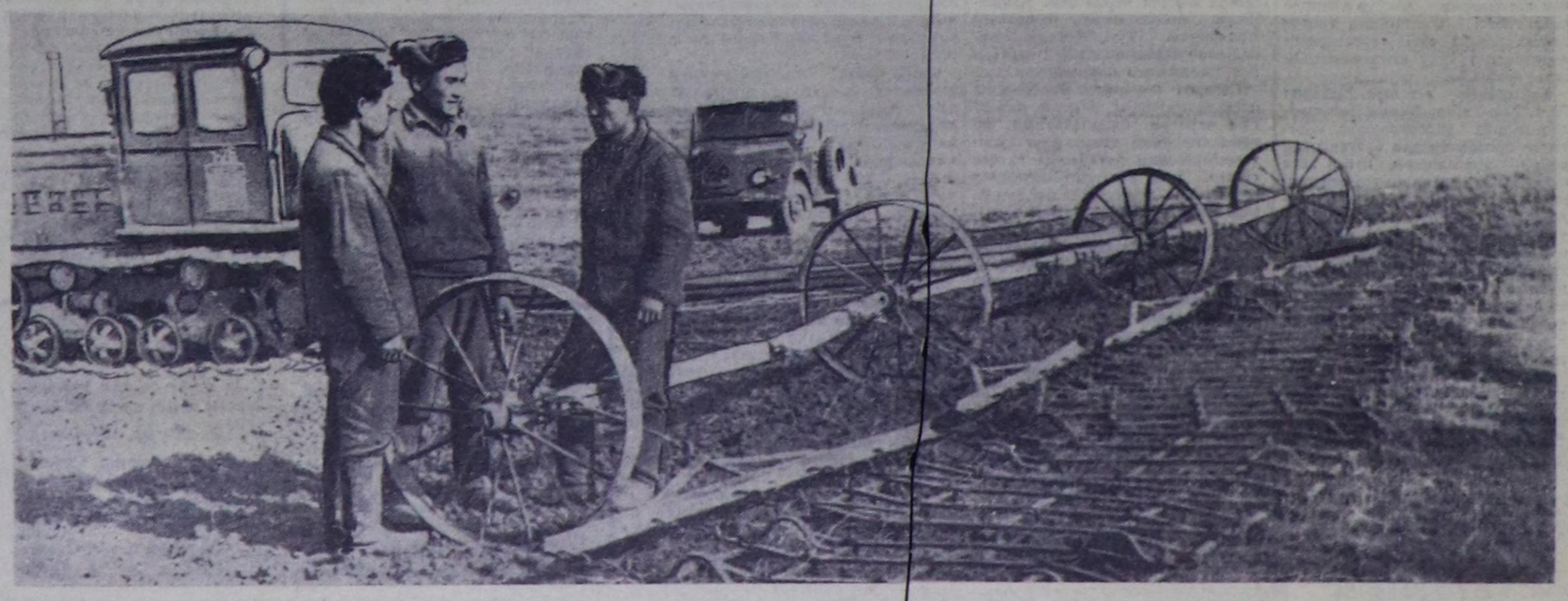

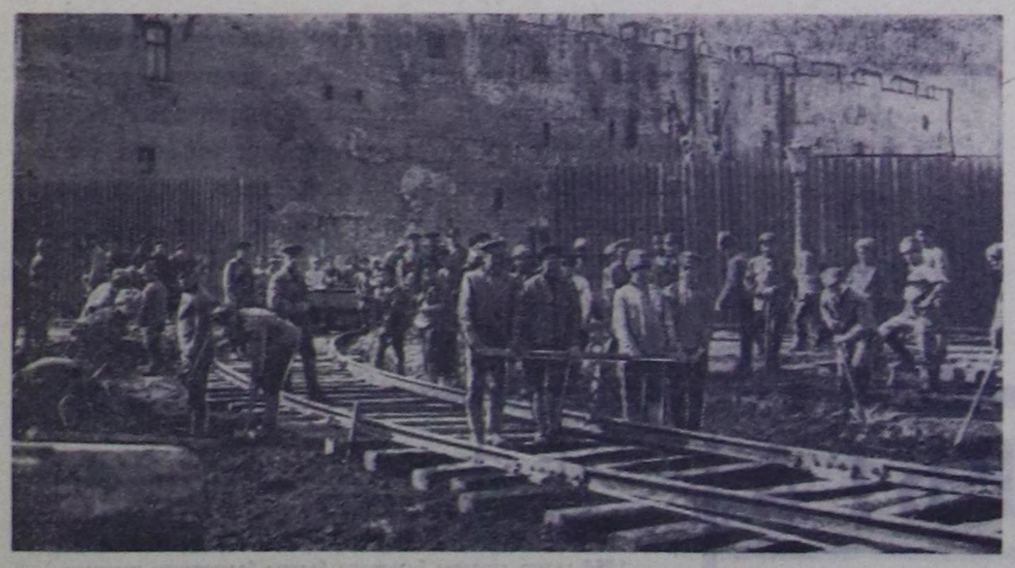

ЧУРУКТА: телеграф-телефон дивизиязының шериглери Петроградтың кудумчузунга трамвай шугумун салып чорудуп туру. 1920 чыл.

БОЛЬШЕВИКТЕР ПАРТИЯЗЫНЫҢ СОЦИАЛИСТИГ РЕВОЛЮЦИЯЖЕ ЛЕНИНЧИ ЧИГЕЛЭЭШКИНИ

1917 чылдың февраль 27-де (чаа календарь-биле Март 12-де) Россияга ийиги буржуаз-демократтыг революция тиилээш, хаан чазакты дүжүрүп,—1905 чылдың баштайгы буржуаз-демократтыг революциянның боттандырып шыдаваан сорулгазын күүсеткен. Ол болза, ооң соон дарый, октябрьда барып тиилелгелиг доозулган социалистиг революцияның эге медээзи болган.

Буржуаз-демократтыг революциядан социалистиг революцияже шилчириниң теориязын болгаш тактиказын бистиң партиявыс, В. И. Ленин канчаар шиитпирлеп база боттандырып турганы — чогаадыкчы марксизмниң чайыннанчак үлегери, революстуг теорияның болгаш практиканың дээди чадазы болуп турар. Ол бүтүү бистиң үениң амгы салгакчыларының билип алыры чүгле солун эвес, ол дээрге бистиң партиявыска, улуг Ленинге чоргааралывысты хайыктырып, коммунизм дээш бөгүнгү демиселче улам сорук киирип турар.

I. ФЕВРАЛЬ РЕВОЛЮЦИЯЗЫНЫҢ СООНДА ЧУРТТУҢ ИШТИКИ БАЙДАЛЫ

Хаан чазактың дүшкени кайгамчыктыг дүрген болгаш хеп-хенертен болган. 1905 чылдагы ышкаш хан төгүүшкүнүг улуг тулчуушкуннар найысылалга-даа, өске хоорайларга болгаш көдээге-даа онза болбазын. Моон ужурунда чамдык буржуаз төөгүүлер шүүдүргүлүг чүүлдерни ам-даа безин, февраль революциязы болза пролетариаттың болгаш ажылчы чоннуң өөскүткен революциязы эвес, а буржуаз партияларның боттандырган херээ деп илергейле нүүлдээшкинни кылып турарлар. Хөндергей, Хорум-Даг школаларында ышкаш эки ажылдыг интернаттар районда бар. Шынында интернатта чурттап, күрүнениң долу хандырылгазында турар өөреникчилерниң багай өөренир барымдаазы чок. Ындыг-даа болза интернат уруглары-биле кижизидилге ажылын багай организастап турарының уламындан багай өөренип турарларның саны эвээш эвес. Ийме школазының интернадының иштики байдалы арыг-силиг болзажок, онда чурттап турар өөреникчилерден 133 кижи багайлыг болган. Ол ышкаш Бора-Тайга школазының интернадындан 22, Суг-Аксының —19, Чыргакының—9, Чадаананың № 1 школазының интернадыдан 13 өөреникчи багайлыг болган.

Интернаттарда чурттап турар өөреникчилерниң культурлуг кижизидилгези ам-даа кошкак, оларның диш чуур щёткалары, пастазы болгаш идик аштаар щётказы чок. Кежээ удуурда буттарын чуп ап турар кылдыр өөреникчилер чаңчыкпаан. Чамдык интернаттарның, столовааларның эт-херекселi чедишпес. Ооң-биле чергелештир оолдар, кыстарның бот-боттарын хүндүлежир чорууунче, культурлуг найыралын хевирлээринче онза кичээнгейни салыр талазы-биле чамдык интернаттарда, илаңгыя Бора-Тайга интернадында кижизидилге ажылы дыка багай. Ройоннуң улус өөредилге килдизи болгаш школалар директорлары интернатка ажылдаар кадрларны хынамчалыг шилип албайн турарындан, интернат эргелекчилери, кижизидикчилер удаа-дараа солчур чоруктар бар.

Өөреникчилерниң чайгы дыштанылгазын организастаарында улуг четпеетер бар. Чоон-Хемчик районда чаңгыс-даа тускай туттуңган пионер лагери чок болуп турары чеге элдептиг. Колхозтарның болгаш совхозтарның күжүн кадып тургаш, чечек-чимиетиг, арга-арыглыг, арыг агаарлыг черлерге пионер лагерьлерин тудуп, дерип алыры чугула.

* * *

Ниити билигниң ортумак школаларының ажылын улам экижидер хемчеглер дугайында СЭКП ТК-ның болгаш ССРЭ-нин Министрлер Чөвүлелиниң докгаалы үнген соонда СЭКП-нин Чоон-Хемчик райкому чамдык ажылдарны кылган. Бажың-Алаак сес чыл школазының өөредилге-кижизидилгелиг ажылдарын райкомнуң бюрозунга чугаалашкан. Школалардың ниити ажылын экижидер сорулга-биле тускай хемчеглерни ажылдан кылган болгаш Шеми сес чыл школазында партболуктүң ажылының дүржүлгазын неп-тереткен. Чадаананың № 1 школазында партия организациязының хөй-ниити организацияларын удуртуп турарын бюрога дыңнаан.

СЭКП Чоон-Хемчик райкомунуң эдлеглиг пленумунга школаларда өөредилге-кижизидилгелиг ажылдарны экижидер талазы-биле районнуң партия организациязының сорулгазының дугайында СЭКП райкомунуң секретары эш А. Салчактың илеткелин дыңнап чугаалашканындан алдынган фактылар ындыг-дыр.

Санал-оңал берген эштер школаларда өөредилге-кижизидилгелиг ажылдарны экижидериниң бир чугула кезээ өөреникчилер-биле класстан дашкаар ажылдарны уругларга солун кылдыр эртирери болур дээрзин онзалап демдеглээннер. Ол ышкаш будүрүлге болгаш ажыл-агый чераериниң база хөй-ниити организацияларының, ада-ие комитеттериниң школа-биле сырый харылзаалыг болуруүүн эргежок чугулазын айтыканнар.

Школаларга өөредилге-кижизидилгелиг ажылдарны экижидер хемчеглерни айыткан доктаалды пленум хүлээп алган.

С. ПАВУ.

РАЙКОМ ПЛЕНУМУНДАН

Коммунистерниң кичээнгейинге турза чогуур айтырыг

Ёзулуг хамаатыларны, коммунистиг пинтиледдиң төлептиг кижилерин өөредип кижизидеринге бодунуң биликин болгаш амыр-дыжын харамнанмас, бичии чаштарга ынак, оларны хүндүлээр кижилер улустуң ёзулуг башкылары болуп шыдаар. Хайыракан сес чыл школазында ийи бирги классгарда 60 өөреникчи өөренип турар. Чоокта болган хынала ажылын олардан 40 кижи чүгле «4» болгаш «5» демдектерге күүседкен. Ол классгарның башкылары Г. Ховалыг биле Г. Монгуштуң эки ажылдап турарын ол коргүскен. Ындыгларның санында С. Паву, Х. Долума, О. Бичел (Чадаана № 1 школазы), Карелина (№ 2 школа), К. Суичукова (Теве-Хая) Х. Дагба (Хорум-Даг), М. Панина (Суг-Аксы), А. Монгуш (Шеми) болгаш ооң-даа өскелерни киприштирип болур. Районда эге классгар башкыларындан 19 кижи боттарының клазынга, түс-түс эртемнер башкыларындан 56 кижи башкылап турар эртемнерниң 100 хуузун өөредилгени чедип алган. Эки ажылдыг башкыларның чыл келген тудум-на өзүп турары база Хөндергей, Баян-Тала, Хор-Тайга, Бажың-Алаак болгаш Чадаана хоорайның № 1 школазы ышкаш өөредилге-кижизидилгелиг ажылды бедик деңнелге тургускан школаларның бары сагышка өөрүнүг.

Ындыг-даа болза чамдык школаларда өөредилге-кижизидилгелиг ажылдың куду деңнелдиг болуп турары черле хомудавчыг. Үшкү үлдүңүң түңнели-биле алырга, Ийме, Бора-Тайга, Ак-Даш, Суг-Аксы, Кызыл-Тайга школалары өөредилге талазы-биле куду түңнелдерниг болгулаан. Чыраа-Бажының, Чыргакының школалары олардан база-ла дээредевес. Кластар аайы-биле дыка куду түңнелди «Сүт-Хөл» совхозтуң школалары берген. Суг-Аксында башкы Монгуштуң удуртуп турар клазының өөредилгези 63-ле хуу, Бора-Тайгада К. Бичө-оол, О. Байлак оларның класстары 65-ле хуу өөредилгиг болган. Суг-Аксы школазында башкы Аксеноваңың удуртуп турары сескн клазының 23 өөреникчилериниң 8 кижи багай демдектиг. Оон дуржүк школа удуртуп турар чамдык эштериниң безин ажылының түңнели чогенчиг. Алдан-Маадыр, Бора-Тайга школаларының өөредилге эргелекчилери эштер С. Аржак, О. Дудак оларның башкылап турар эртемнеринге өөреникчилериниң 21—30 хуузу түңүдаа биликп албайн турар. Өөредилге чылының үшкү үздүңүнга эш Аржак 23-ле кичээлге олурушкан, а эш Дудак каш кичээлге олурушканын безин билбее. Улус өөредилге килдизи ол ийи чогенчиг өөредилге эргелекчилерин келир чылдың башкылар четчелээшкинниде хевээр артырып каанын элдеп. Боттары башкылай албае, кады ажылдан турар өөрүнүң ажылын контролдавае, оларга дуза чедирбее кижилерни туткан херээ бар бе деп чептүг айтырыг тургустунуп турар.

Школалар директорларының, школаларда хөй-ниити организацияларының, илаңгыя партия, комсомол организациязының, районнуң улус өөредилге килдизиниң талазындан түс-түс башкыларның ажылын доктаамал контрольдавайн, үе-шак эрттирерин бодаар, ажылга харысалга чок кижилерни чогуур үезинде чайлатпайн келгенинiң түңнелинде, дыка хөй классгарның өөредилгези куду шынарлыг болуп турары бо.

Хайыракан сес чыл, Чадаана № 1, Хөр-Тайга, Хорум-Даг школаларының директорлары, өөредилге эргелекчилери боттарының албан хүзээлгезин багай эвес күүседип, өөредилге-кижизидилгелиг ажылдарның бедик деңнели дээш доктаамал демисежин турар. Ол черле экн. А райОНОнуң сорулгазы болза инспектор хыналдаларының түңнелдеринге даянып алгаш, экн ажылдыг школаларның, школа удуртукчуларының болгаш башкыларның дуржулгазын бүгү школаларга нептередири болур.

Кызыл-Тайга сес чыл школазының сескн клазынга март айда орус дылдың хыналда ажылын шупту өөреникчилер программаның негелдезинге дүүштүр бижип шыдаваан, а дөртку класстың чүгле чаңгыс өөреникчизи «3»-ке бижээн. Ол школаның директору эш Доктугу, өөредилге эргелекчизи эш Оскал-оол оларның талазындан башкыларның ажылын кошкак контрольдап турганының, чамдык орус дыл болгаш сан башкыларының боттарының чогенчиг байдалын ол эртемнеринiң «бергезинiң» дугайында «тоожу»-биле көжегелеп турар чоруу-биле тайбың эптежип келгенинiң түңнели ындыг болуп илерээн. Боттарының башкылап чоруур эртемин башкылаарында, өөреникчилерге билиг бээринге мергежиивээн, ооң уламы-биле өөреникчилер хилиичектээр, оларның ол эртемге чүткүлүн сыгар, хөй багай демдек салыр башкылар-биле райОНО шыңгыы демисел чорутпайн турар. Эрткен чылын Чадаананың № 3 школазының математика башкызы эш Глушкова 16 өөреникчини күскү шылгалдага артырган. А чайын ол башкы өске черже чоруүйн дээрге, райОНО ону анаа-ла салып чорудупкан, өөреникчилер ол-ла клазынга катап өлурар ужурга таварышкан.

Чамдык школаларда өөреникчилерге хол дээй бээр (эттептер) башкылар бар. Ындыг башкылар мораль талазы-биле эргезин оскунган кижилер-дир. А олар амдаа башкы болуп артышаан. РайОНО оларга хамаарыштыр чогум кандыг саналдыгыа? Бажың-Алаак школазында башкы М. Анай-оол чедиги класстың бир өөреникчизиниң караан көгерти шаан каан. Ындыг янзылыг херек Шеми школазында турган. Сат Дүкей-оол бир өөреникчиниң бажынче демир-үжүк киир шанчыпкан. Мындыг дерзин чоруктиле үк коллективтер чүге эптежип турарыа?

Өөредилге программазын хажыктыг чокка күүседирин башкының бир кол сорулгазы. Өөредилге программазын, ооң шак хуваалдазын чүгле улус өөредилгезинiң үстүкү органнары өскертир эргелиг болгай. Ындыг турбуже Хайыракан сес чыл школазының төөгү башкызы эш М. Обуе «Кыдат» деп темаиы шуут оюп каапкаш, программада чок «Япония» деп темаиы немей киирген. Олла школаның дөртку клазы 30 шак озалдаан. Сескн класска программа ёзугаар Грибоедовтуң дугайын 9 шак өөренир турган, чүгле 5 шак иштинде эрткен. Пушкинниң дугайын 24 шак өөренир турган болза. 11-ле шак өөренген. Хайыракан школазында ышкаш фактылар Чадаананың № 2, Чыргакы, Бажың-Алаак, Чыраа-Бажы школаларда бар.

Комсомол райкому өөреникчилер ортузунга ажылды багай удуртуп турар. Үшкү үздүңдә 538 пионерлер, 56 комсомолчулар багай өөренген. Ол болза бүгү школаларда багайлыг өөреникчилерниң 71 хуузу болган.

Методтуг каттыжылгалар, секциялар башкыларның методиктиг мергежилин бедидерииге улуг рольдуг болур дээрзи черле билдингир. Ындыг-даа болза оларның ажылының доктаамал, дээштиг эвези, сезоннуг характердиң хомуданчыг. Чамдык школаларда уроктарга олурлуруүүн графиги астынган. Бо талазы-биле Хорум-Даг школазында байдал черле экн. Чыраа-Бажы школазында башкылар Калдар-оол Туң, Куулар Эзир-оол өске башкыларның чаңгыс-даа кичээлинге олурушпаан.

Партия, комсомол, профсвюзнел организациялары болгаш дирекция черлери башкыларның, өөреникчилерниң культурлуг дыштанылгазының дугайында сагыш салыр үези келген. Башкылар ортузунда политмассалыг, идейкижизидилгелиг ажылдың четпезиниң уламыидан чамдык школаларның башкылары (илаңгыя Ак-Даштың, Алдан-Маадырның) дыштанып хүннерде, байырлал хүннеринде өөреникчилер-биле ажылдаарының орнунга, массалыг арагалаашкыннар кылырынче хандыр турар. Чамдык школаларда өөреникчи кижи безин арагалаптар бужар чоруктуң фактылары бар.

Чамдык кодээ Советтериниң болгаш башкылар коллективтериниң хайгаараалының кошкаашың түңнелинде, ийи-чаңгыс адалелер өөренир ужурлуг уруглары школаже чорутпайн турар. Чижээ, Ленин аттыг колхозтуң хойжузу Сат Сапык-оол 1954 чылда төрүттүнген школачы оглуң өөретпейн барган. Ол-ла колхозтуң малчыны Куидектиң 1952 чылда төрүттүнген оглу өөренмейн турар. «Сүт-Хөл» совхозтуң Ишкин салбырында Монгуш Борбак-оол 13 харлыг уруу—Лидапы школаже чорутпаан. Бүгүнiиитининг өөредилгезиниң хөй-лузуп үреп турар ада-иелерни хөойлу ёзугаар бир янзы көөр ужурлуг.

Интернат дээрге өөреникчилерниң ийи дугаар бажыңы болур. Интернатта чурттап турар өөреникчилерниң өөредилгези, сагыл-чуруму ында кижизидилге ажылын канчаар организастаапындан бүрүнү-биле хамаарыжыр. Хөндергей, Хорум-Даг школаларында ышкаш эки ажылдыг интернаттар районда бар. Шынында интернатта чурттап, күрүнениң долу хандырылгазында турар өөреникчилерниң багай өөренир барымдаазы чок. Ындыг-даа болза интернат уруглары-биле кижизидилге ажылын багай организастап турарының уламыидан багай өөренип турарларның саны эвээш эвес. Ийме школазының интернадының иштики байдалы арыг-силиг болзажок, онда чурттап турар өөреникчилерден 133 кижи багайлыг болган. Ол ышкаш Бора-Тайга школазының интернадындан 22, Суг-Аксының —19, Чыргакының—9, Чадаананың № 1 школазының интернадыдан 13 өөреникчи багайлыг болган.

Интернаттарда чурттап турар өөреникчилерниң культурлуг кижизидилгези ам-даа кошкак, оларның диш чуур щёткалары, пастазы болгаш идик аштаар щётказы чок. Кежээ удуурда буттарын чуп ап турар кылдыр өөреникчилер чаңчыкпаан. Чамдык интернаттарның, столовааларның эт-херекселi чедишпес. Ооң-биле чергелештир оолдар, кыстарның бот-боттарын хүндүлежир чорууунче, культурлуг найыралын хевирлээринче онза кичээнгейни салыр талазы-биле чамдык интернаттарда, илаңгыя Бора-Тайга интернадында кижизидилге ажылы дыка багай. Ройоннуң улус өөредилге килдизи болгаш школалар директорлары интернатка ажылдаар кадрларны хынамчалыг шилип албайн турарындан, интернат эргелекчилери, кижизидикчилер удаа-дараа солчур чоруктар бар.

Өөреникчилерниң чайгы дыштанылгазын организастаарында улуг четпеетер бар. Чоон-Хемчик районда чаңгыс-даа тускай туттуңган пионер лагери чок болуп турары чеге элдептиг. Колхозтарның болгаш совхозтарның күжүн кадып тургаш, чечек-чимиетиг, арга-арыглыг, арыг агаарлыг черлерге пионер лагерьлерин тудуп, дерип алыры чугула.

* * *

Ниити билигниң ортумак школаларының ажылын улам экижидер хемчеглер дугайында СЭКП ТК-ның болгаш ССРЭ-нин Министрлер Чөвүлелиниң докгаалы үнген соонда СЭКП-нин Чоон-Хемчик райкому чамдык ажылдарны кылган. Бажың-Алаак сес чыл школазының өөредилге-кижизидилгелиг ажылдарын райкомнуң бюрозунга чугаалашкан. Школалардың ниити ажылын экижидер сорулга-биле тускай хемчеглерни ажылдан кылган болгаш Шеми сес чыл школазында партболуктүң ажылының дүржүлгазын неп-тереткен. Чадаананың № 1 школазында партия организациязының хөй-ниити организацияларын удуртуп турарын бюрога дыңнаан.

СЭКП Чоон-Хемчик райкомунуң эдлеглиг пленумунга школаларда өөредилге-кижизидилгелиг ажылдарны экижидер талазы-биле районнуң партия организациязының сорулгазының дугайында СЭКП райкомунуң секретары эш А. Салчактың илеткелин дыңнап чугаалашканындан алдынган фактылар ындыг-дыр.

Санал-оңал берген эштер школаларда өөредилге-кижизидилгелиг ажылдарны экижидериниң бир чугула кезээ өөреникчилер-биле класстан дашкаар ажылдарны уругларга солун кылдыр эртирери болур дээрзин онзалап демдеглээннер. Ол ышкаш будүрүлге болгаш ажыл-агый чераериниң база хөй-ниити организацияларының, ада-ие комитеттериниң школа-биле сырый харылзаалыг болуруүүн эргежок чугулазын айтыканнар.

Школаларга өөредилге-кижизидилгелиг ажылдарны экижидер хемчеглерни айыткан доктаалды пленум хүлээп алган.

С. ПАВУ.

ЧАҢГЫС ЭП-СЕТКИЛДИҢ ДЕМДЭЭ

ДЕМДЕГЛЕЛ БЛОКНОДУНДАН

Юбилейлиг бо чылда делегей херээженнериниң хүнү — Марттың 8-зин байырлап — эрттиреринге база «Херээженнериң социалистиг ниитилелге ролюнуң дугайында» айтырыгны чугаалажыр чыышка киржирин-биле совет херээженнер Комитединиң чалааның ёзугаар беш диптерниң херээженнериниң төлээлери Москвага чыглып келгеи.

Чехословакия, МАР, Болгария, ГДР, ГФР, Румыния, Мурнуу Вьетнам, Канада, АКШ, Австралия, Англия, Швеция, Куба, Япония болгаш өске-даа —ниитизи-биле сезен беш чурт ол чыышка төлээлер чорукан. Төлээлериң аразында делегейниң ажылчын шимчээшкинiнiң сураглыг удуртукчулары, хоочун коммунистер бар. Чижээ, Демократтыг херээженнериниң делегей федерациязының Президентизи Эженй Коттон, Испанияның Коммунистиг партиязының чиңгине секретары Долорес Ибаррури аңаа келгилээн. ССРЭ-ден аңаа 50 кижи киришкен.

Март 8-зиниң байырлыг хуралынга Мурнуу Вьетнамның төлээлериниң удуртукчузу Нгуен Нгок Дунг чүве чугаалаан. Вьетнамга материал болгаш сагышсеткил талазы-биле улуг деткимче болгаш дузаламчы көргүзүп турары дээш Совет чазакка, Совет херээженнер комитединге байыр чедирбишаан, ол мынча дээн.

— Бистер Вьетнам ие-херээженнер тайбыңны күзеп, ажы-төлүвүстү катты-хөглүг, өөрүшкүлүг, аас-кежиктиг, чонунга үнелиг кижилер кылдыр кижизидип өстүрериң күзеп турар-бис. Бистер, вьетнам иелер, Төрээн чуртувусту камгалаарынче чүгле ашактарывысты болгаш оолдарывысты үдеп турар эвес, харын бот-тарывыс уругларывыс-биле боонуп туткаш, оттуг демиселде чоруп турар бис. Бистер азарганчыгдаа чүвени шупту деңге үлежип аар, чаңгыс кижи дег эп-сеткилде каттышкан бис. Кырганнар болгаш херээженнер колонназыбиле чоруп олурган танкыларны доктаадып, бомбалар чүктээн самолёттарны агаарже көдүрүлдүрбейн баарлар. Кандыг бергелерге таваржып, канчаар демисежин турарывысты силер билир силер. Вьетнамның херээженнери бүгү бергелерни эртип, Төрээн чуртувус, хамаарыштыс эрге-шөлээвис дээш, Америк халдакчыларга удур туюлунга чедир демисежир бис.

Залга үргүлүүлелдиг болгаш күштүг адыш часкаашкыннары болган. Ол болза делегейниң депшилгелиг кижилери кезээде вьетнам улустуң талазында дээрзиниң база бир көргүзүү болган.

Марттың тостан он бирге чедир Найырал бажыңында «Херээженнерниң социалистиг ниитилелге ролюнуң дугайында» айтырыгга делегей херээженнериниң чыыжы болуп эрткен. Аңаа Совет херээженнер комитединиң даргазы Нина Васильевна Попова илеткел кылган. Хаанныг Россия үезинде херээженнериниң аарберге амыдыралын ол сактып чугаалааш, бежен чыл дургузунда Коммунистиг партия, Совет чазак херээженнер дугайында улуг сагыш салып келгении онзалап айыткаш, дараазында дөрт кол айтырыгга доктааган: ниитининг күш-ажылынга херээженнериниң киржилгези, херээженнериниң политкижизидилгелиг ажылга киржилгези, херээженнерниң бажың ажылынга хөй шак чарыгдаарын эвээжедири болгаш ниитининг амыдырал-хандырылга черлерин калбартырының дугайы, өзүп олурар аныяк салгакчыларныц ортузунга кижизидилге ажылы.

— Ясли-садтарның четкизин ам-даа көвүдедир, ооң ажылын экижидер. Хоорайларда чаа тудуп турар районнарга херээженнерге таарымчалыг байдалды тургузар. Амыдырал-хандырылга комбинаттарын тургузар, оларга баш таарыыр, хептн чуур, арыглаар, даараар болгаш өске-даа черлерни ажыдар. Ооң-биле кады херээженнериниң өөредилгезин калбартыр хемчеглерни алыр — деп, илеткелчи чугаалаан.

Илеткелди чыыштын бүгү киржикчилери улут совуургал-биле дыңнаан болгаш ол дугайында 65 кижи санал-оиал берип, дуржулга солушкан.

Болгар төлээлериниң удуртукчузу сес алган:

— Болгарияның херээженнери чүгле 1947 чылда эр кижилер-биле домей деп эргенп ап, соңгуур болгаш соңгуттурар эргелиг болган. Бо кыска үеде таныттынмас кылдыр сайзыраан бис. Амгы үеде клуб бүрүзүүде культураның университеттерин тургускан бис. Ында хөй санныг ие-херээженнер барып турар. Херээжен кижи дөрт ай саатгыг болза ону ажылдан кым-даа үндүрер эрге чок, а божуур үезинде дөрт ай шөлээлиг болур. Хөй-ниитичи болгаш политиктиг амыдыралга херээженнериниң киржилгези онза калбарган.

ГДР-ниң төлээзи совет херээженнерге, Совет Эвилелиниң бүгү чонунга герман улусту фашизмниң кинчизинден хостаапы дээш өөрүп четтиргенин илереткеш,— Совет Эвилелиниң чону-биле найыралывыс эң-не үнелиг—деп чугаалаан. ГДР-де херээженнерниң 70 хуузу ажылдап, өөренип турар, үш херээженниериңг бирээзи-ле тускай ортумак эртемниг, беш херээженнериниң бирээзи-ле дээди эртемниг. Сөөлгү үеде херээженнериниң техника талазыбиле белеткели өскен. Эрткен чылын үш муң кижи электри-биле инек саарын өөренип алган. ГДРниң төлээзи бодунуң чугаазын дараазында сөстер-биле дооскан:

— Мээң Төрээн чуртум ам кажан-даа делегей дайынының эгелээр чери болбас деп, делегей херээженнериниң бо чыыжынга бүзүредип тур мен.

Дараазында Барыын Германияның төлээзи мынча дээн:

— Совет чонунуң чедиишкиннери-биле таныжары кончуг-ла солун-дур, кайгамчыктыг-дыр. Бистер айылдыг дайын болу бээриниден сестип турар бис. Бисте пелериниң сеткил-сагыжы иезээде дыш эвес болуп турар. Бо хүннерде Барыын Германияда 20 муң хире кижи ажыл чок, бүгү тускай эртемниглериниң түгле 6 хуузу херээженнер, а бүгү херээженнериниң 90 хуузу эң-не куду төлевирлиг кара ажылда турар. Херээженнериниң күш-ажылын төлээри эр кижилерден ыракта эвээш болуп турар, кылып турар ажылы домей-даа болза, херээженнериниң эрге-шөлээзиниң дугайында сес хоозун болуп турар. Херээженнериниң эр кижилер-биле домей эргези дээш, тайбың дээш демисежип турар бис.

Таджикистанның төлээзи Зарипова Низорама чүве чугаалаап, Таджикистанга Октябрь революциязының мурнуда 200 кижиниң иштинден түгле чаңгыс бижик билир кижи турганын, херээжен кижи кандыг-даа өөредилге черииге өөренмейн чорааның чугаалаап, ам республикада 7 дээди өөредилге черлери, 2500 школалар барын, оларда херээженнерден сес муң кижи башкылап турарын улуг чоргаарал-биле демдеглээн.

Африканың херээженнер конференциязының чиигине секретары Жана мынча дээн:

— Кажан совет пионерлер орлуаунга ужуражылга болуп турда, уругларны көрүп, дыңнап олургап. Африканың аш-чуттан, аарыг-ажыктан түреп, дарлалдан, кижиниг эвес чоруктан човалаңгага таваржып турар уругларының салым-чолуунуң дугайын бодап олурдум. Африканың арны ам чаартынып орар. Чон боттарының хамаарышпас чоруу, дең эргези дээш, келир үези дээш демисежип турар. Ам чүнү кылырын, канчаар демисежирин билир апарган бис, күжүвүс-даа четчир —деп чугаалаан, караан шийин алган кижи арныи (ыяш-биле кылган) белекке бергеш,—Африканың херээженнери бөгүн караа шимдинчек, а даарта ажыдыптарлар—дээн.

Москва областының «Коммунарка» совхозунуң директору Александра Монахованың саналын аалчылар онза сонуургаан:

— Бистиң совхозувус 1962 чылда 5 муң акша түңнүг орулгалыг болган, 1966 чылда — 935 муң четкен. 1967 чылда бир миллион ажырарын планнап турар бис. Совхоз ажылчыннарының шалыңы 1961 чылда ортумаа-биле 70 рубль турган, а 1965 чылда — 113, 1966 чылда 153 рубль четкен. Совхоз будүрүлгезиниг херээженнериниң үлүг-хуузу улуг. Бистиң улуг агрономувус, зоотехнигивис херээженнер. Херээжен ажылчылар кайгамчык улуг хүндүткелде. Чижээ, Петрухина — 36 чыл дургузунда мурнакчыларның одуруунга санадып келген. Ол дайын соонда 3 уруглары-биле арткан, ашаа дайынга өлүткен. Ам ооң уруглары үжелээ тускай дээди эртемниг ажылдап турар. Петрухинаны эткен чылын пенсиняже үдептервиске, удаваанда дедир кээп ажылдай берген. Совхоз боду дыштанылга бажыңдыг. Эрткен чылын аңаа 180 кижи дыштанган, а 25 кижи дашкы чурттарже аян-чорук кылып чораан. Ийи пионер лагерлиг бис, бирээзи Кара-Далай эриинде. Ясли-сад четчир. 30 муң номнуг библиотека, 70 орунныг эмнелге бажыңы, баш таарыыр, хеп чуур болгаш ашгаар черлер, столовая бар. Хөй-хөй херээженнер янзыбүрү өөредилге черлериие өөренип турар. Ажылчыннар радиону дыңнап, телевизорну көрүп турар.

Мурнуу Вьетнамның төлээзи бо чыышка база санал бергеш, Вьетнамның чонунуң америк агрессорларга удур демиселин, америк солдаттарның кижи көөр аргажок каржы-дерзин чоруктарын болгаш үүлгединiң көргүскен кино-чурукту чыыштың киржикчилерине көргүскен.

Совет кижилерниң 50 чыл дургузунда чедип алган улуг чедиишкиннерин, Октябрь революциязының делегейге чаагай салдарын үнелээн сөстер бүтүү-ле санал берген ораторларның чугаазындан дыңналып турган.

Делегейниң бүгү чонунуң хосталгазы, аас-кежии, чаа салгалның чырыткылыг келир үези дээш эп-сеткил каттыжышкынының үннери бо чыышка улам чидип-биле дыңналып турган. Америк халдакчыларының Вьетнам чонга удур буржар-баак үүлгедиргеринге удуралган киленвээшкинии делегей херээженнериң бо чыжынын бүгү киржикчилери илереткен. Чыыштың киржикчилери тускай медеглел хүлээп алган.

Ш. ШЫЫРАП,
чыыштың киржикчизи.

Малчынның ыры

Үзеңгимге хере тепкеш,
Экпим бедик харанып мен.
Элбек сүттү дужаап тургаш,
Эргээм базып санаптар мен,
Оо-дыңгыл, дыңгылдай.
Үзун тынны чыыра туткаш,
Сыныи чазап, өмзишлыыр мен.
Үзун дүктү дужаап тургаш,
Салаам базып санаптар мен,
Оо-дыңгыл, дыңгылдай.
Хүреңдейни челзип оргаш,
Орук ылгап көрбес-ле мен.
Хүлээлгемни бодап алгаш,
Олут, чыдын билбес-ле мен,
Оо-дыңгыл, дыңгылдай.

А. ДАРЖАА.

1967 ч. апрель 21.
ШЫН
2-ГИ АРЫН

БОЛЬШЕВИКТЕР ПАРТИЯЗЫНЫҢ СОЦИАЛИСТИГ РЕВОЛЮЦИЯЖЕ ЛЕНИНЧИ ЧИГЕЛЭЭШКИНИ

тиякың алдарлыг, дуржулгалыг, дадыкан күштери ол хүннерде Петроградка турбаан. Чүвениң ужурун революцияның соонда он хонуп чорда чыглып келгилээн ТК-ның орус Бюрозу болгаш Петроград Комитединиң кежигүннери П. А. Залуцкий, В. М. Молотов, А. Г. Шляпников, М. И. Калинин, М. С. Ольминский, М. И. Ульянова, А. И. Ульянова-Елизарова болгаш өскелер-даа база шала сөөлзүреди—март 12-де шөлүлгеден четкилеп келген М. К. Муранов болгаш И. В. Сталин олар база нарын байдалдың ужурун тыппайн, харын 1905 чылдагы революцияның лозунгнарын бодап ажылдаар хөөнүүр тургулаан. Кол айтырыглар болур—эрге-чагырга, дайын, өске партияларга хамааржылга дээн чергелиг айтырыгларга чайгылчак, чартыкталчак, дадагалзак шиитпирлерни хүлээп ап турган.

Революцияның кол айтырыы болур эрге-чагырга дугайында айтырыгга хамаарыштыр Петроград Комитеди баштай март 3-те Түр чазакты деткиир деп окта болбаан резолюция хүлээп алган турган, а март 4-те ТК-ның Бюрозу хүлээп алган резолюциязында «Түр чазак болза контрреволюстуг.., ону пролетариат биле тараачын чоннуң диктатуразы болур Түр революстуг чазак-биле солуур» деп шын айткан. Ынчалза-даа ооң соон дарый, март 22-де резолюциязынга «буржуаз Түр чазакты Советтиң талазындан контрольдаар херек—деп чартыкталчак резолюция база үнүп келген турган. Чамдык черлерде партия организациялары (чижээ, Уралдың организациязы) чазак тургузар үндезилекчи хурал чыыр деп-даа турган.

Дайын дугайында айтырыг онза чидиг турган. Ындыг болбас арга чок, чүге дээрге Россия дайылдашпышаан турган. Большевиктер партиязы дайынны эжелекчи, империалистиг дайын деп санавышаан, ону кандыг-даа чурт-девискээр эжелели чокка, демократтыг тайбың-биле доозар деп негеп турган. Ынчалза-даа дайын айтырыын В. И. Ленинниң шиитпирлеп турганы ышкаш, эрге-чагырга-биле холбаштыр көөр шиитпир ол үедеги партия документилеринге база турбаан. Оон туржук, харын-даа контрреволюстуг Түр чазакка базыышкын кылып турган, дайынны соксадыр дээр хөөннерлиг документилер болгаш чүүлдер «Правдага» үнгүлеп турган.

Өске партияларга хамааржылга дугайын март сөөлзүреди болган советтер хуралынга киржип турган большевиктер тускай чугаалашкан. Аңаа И. В. Сталин илеткел кылган болгаш база-ла мөөренгей резолюцияны хүлээп алган, чүл дизе өске партиялар-биле (колдуунда-ла меньшевиктер дугайында чугаа боот турган) кады кылыр хуралга баар, хуралды түгле информастыг хурал кылдыр санаар деп шиитпирлээн.

Революция үезиниң кол айтырыгларының талазы-биле тодаргай чиңгине шугум билдингелек турда, өске тактиктиг айтырыглар чандырсоора шиитпирлеттинип турганы хаая эвес тургулаан. Партияның баштыны, революцияның улуг стратеги В. И. Ленинниң Россияда чогу онза чидиг билдинип турган. Моон-биле холбаштыр мындыг чүвени база демдеглээри чугула. Сталинга чүдүлге үезинде кылдынган төөгү ажылдарында үстүнде айыткан түр үениң дугайын тайылбырлаарда хамык чүве тодаргай турган кылдыр, В. И. Ленин түгле «белен черге» чедип келген, ол белеткелди шуптузуп Сталин удуртуп турган кылдыр шын эвес тайылбырлаар турган. А ийи-чаңгыс кижиге чүдүүр чорукту партия илередип, ооң уржуун узуткаан соонда, чамдык төөгүчүлер ам эмин эртир, ол үедеги хамык-ла будулгаазынныг, частырыглыг чүүлдерни түгле И. В. Сталинче чуул каар дээр шын эвес хөөннер база тургулаан. Херек кырында И. В. Сталин партияга ынчаарда партияның өске ажылдакчылары-биле бир дөмей байдалдыг турган. Партияга чаңгыс баштыңчы—В. И. Ленин турган, ол онза үениң айтырыгларын шын шиитпирлээринге түгле В. И. Ленинниң шылгараңгай угааны, ооң төөгүнү хандыр билири, ооң байлак политиктиг дуржулгазы шыдажыр турганындыр.

III. «БО РЕВОЛЮЦИЯГА ПРОЛЕТАРИАТТЫҢ СОРУЛГАЛАРЫНЫҢ ДУГАЙЫНДА»

1917 чылдың апрельдин үште (чаа сан-биле апрель 16-да) партияның, чурттуң, революцияның төөгүзүнде шылгараңгай болуушкун болган—ол хүннүң кежээзинде В. И. Ленин он чеди чыл эмиграцияга (даштыкыга) чораанының соонда ынчаардагы найысылар — Петроградка кезек өөрү-биле кады чанып келген.

Партия, ажылчын аңгы, революсчу масса бодунуң баштыңчызын ханы ынакшыл, бедик бүзүрел болгаш улуг өөрүшкү-биле уткуп алган. Ильич ону уткуп турган муң-муң массаның мурнунга байыр чедирген чугаазын «Социалистиг революция делгерезин!» деп өтүр билген төөгүлүг сөстер-биле доозкан. Ол дораан В. И. Ленин дүне када партияның Петроград комитединиң болгаш ТК-ның Бюрозунуң ажылдакчыларынга ээлчеглиг сорулгалар дугайын чугаалап берген. Ленин дүне ТК-ның турган бажыңының чанынга чыглып кээп турган чонга балкондан үнүп келгеш, каш удаа чүве чугаалап турган. Эртенинде Советтериниң март сөөлзүреди чыылган хуралынга келген большевиктерниң тускай хуралы болган. Ол орта «Бо революцияга пролетариаттың сорулгаларының дугайында» илеткел кылган. Ол илеткелдиң допчу демдеглелдери төөгүде Апрель тезистери деп ат-биле алдаржаан.

Тезистер (Чогаалдарның долу чыылдазының 31-ги томунуң 113—118 арыннарында) он чүүлден тургустунган онза күштүг, революстуг марксизмниң дээди үлегери болур партияның болгаш пролетариаттың революцияны уламчыладырының сорулгаларын тодараткан документ-тир. Тезистерде В. И. Ленинниң сөөлгү үеде эртем талазы-биле шинчилеп ажыткан улуг ажылын допчулап бижээн.

Бир дугаарында В. И. Ленин дайын дугайында айтырыгны тодараткан. Ажылчын аңгы эжелекчи дайынны соксадырда, түгле эрге-чагырганы чаалап алгаш, ам ёзулуг тайбыңны тургузуп болур, капиталистиг чазак эрге-чагырганы холга тудуп турда ол дайын доозулбас. Ол бүгүнү «революсчу камгалакчылар» массага тайылбырлаар.

Ийиде, В. И. Ленинниң бижээни: «Россияда амгы байдалдың онзазы чүдел дээрге,— пролетариаттың медерелиниң болгаш организастыының четпес болганының, хараазындан, буржуазияга эрге-чагырганы берипкен революцияның баштайгы чазындан ооң ийиги чадазынче шилчиири болур, ол ийиги чада эрге-чагырганы пролетариаттың болгаш ээ ядыы тараачыннарның холунга бээр».

Үште, Түр чазакка кандыг-даа деткимче көргүспес. Ооң аазаашкыннарының бүрүн мегезин илередир. Ол чазактан негелделер салып тургаш ооң империалистиг эвес апаарын чедип алыр деп хоозун бодалды база сойгалап илередир херек.

Дөрте, бистиң партиявыс Советтерде ам дээреде эвээш кезик боот турар болганда, массаларга кызымак, үргүлүүнүң, шудургу, практиктиг сорулгаларга таарышкан тайылбырны чорудар. Ынчап тургаш, бүгү эрге-чагырганы Советтериниң холунче шилчитпишаан, ук массаны бодунуң частырыындан чарып алыр. Ооң бетинде Түр чазакты дораан дүжүр сывырар дээр болза шын эвес, чүге дээрге массаның хөй нуруузу аңаа бүзүревишаан турар-дыр.

Беште, ажылчын аңгының тургузуп алыр чазаа болза, парламентарлыг республика эвес,—ол дээрге дедир базым-дыр,—а Советтер республиказы болур ужурлуг.

Алдыгы, чедиги, сескиүүлдерде В. И. Ленин бүгү черни помещиктерден хураагаш чоннуң, күрүнениң өнчүзү кылырын, банкыларны хуу өнчү эвес, күрүне өнчүзү, чаңгыс банк кылырын, ниитилел бүдүрүлгезин организастаарының дугайын айыткан.

Тоску чүүлде В. И. Ленин партийжи сорулгаларга доктааган: съездини чыыры, программаны чаартыры, ылаңгыя бирги программаның чамдык чүүлдерни күүсеттингенин барымдаалап эдер база партияның адын «социал демократтыг ажылчын» деп эвес, а коммунистиг партия деп эдер дугайын айыткан. Онгу чүүлде шовинистиг орукче кирип, буурап дүшкен ийиги интернационалдың орнунга чаа Коммунистиг интернационалды тургузар дугайын айыткан.

Бо доңчу демдеглелдер партияны, ажылчын аңгыны, бүгү чүртту социалистиг революцияже чигелээн. Оларны удатпаанда большевиктерниң Бүгү-Россия конференциязынга чугаалашкаш, бүгү партия бодунуң практиктиг ажылының программазы кылдыр хүлээп алган. В. И. Ленинниң өөредиинин ылап шыннын соонда болган болуушкуннар бүрүнүбиле бадыткаан болгаш бистиң чуртувуска Октябрьның социалистиг Улуг революциязының тиилелгелеринге чедирген.

С. СОНАМ,
СЭКП Тыва обкомунуң болгаш Кызыл хооркомунуң Политчырыдыышкын бажыңының эргелекчизи.

Чөөн-Хемчик районнуң «Большевик» колхозунуң хоочун хойжузу Куулар Байындыевич Ондар-оол он бир чылдың дургузунда төрээн колхозунга чеже хураган өстүрүп, чеже дүк кыргып бербээн дээрил! Бо чылын ооң коданында 338 төрүүр хой бар. Оларның 287-зи оолдаан болгаш 294 хураганны берген. Чоокта чаа ооң бир хою үш хураган төрээн.

Хойжу К. Ондар-оол Совет эрге-чагырганың юбилейлиг чылында 100 хойга онааштыр 100 хураганны, хой бүрүзүнден 2,2 кг дүктү алырын хүлээнгеш, бодунуң колхозунуң хойжузу Монгуш Балчырны социалистиг чарышка кыйгырган.

ЧУРУКТА: хойжу Ондар-оол үш ийистери-биле.

О. САНДЮНУҢ
фотозу.

РЕДАКЦИЯНЫҢ ПОЧТАЗЫНДАН

ХҮННҮҢ МААДЫРЛААРЫ

Чөөн-Хемчикте «Тыва» совхозтуң Хөндергей салбырының № 3 ховутрактор бригадазының механизаторлары Уялыг-Даштың делгем ховуларында юбилейлиг чылдың бедик дүжүдү дээш часкы ховону ажылдарын тудунгур чорудуп турарлар. Сөөлгү каш хонуктарда 600 ажыг га черниң шыгын базырган.

Ам чамдык агрегаттар Аныяк Хөндергейниң Ак-Баалыкта кээп, шык базырыышкынын чорудуп турар. Частың бо улуг үүлезинде ажылдап турар механизаторларның аразында хүннүң маадырлары шылгарап үнүп тураралар. Хертек Ким-оол ажыл нормазын 130—140 хуу, Долаан Очур — 120—125 хуу, Моңгуш Отук-оол —125 хуу чедир күүседип турар.

Бригаданың 26 механизаторларының хөй кезии комсомолчулар. Ынчангаш комсомолчу-аныяктарның бригадазы деп адааны ол.

Бригаданың механиги, инженер Иргит Кошкар-оол мынча деп чугаалап турар: «Бистиң бригадага часкы сезоннуң үезинде техниканы үреливишкин болдурбайн, хүнде ажыл нормаңы 115 хуудан кудулатпайн ажылдаар бис. № 2 хову-трактор ажылының бригадазын социалистиг чарышка кыйгырган бис.

Шынап-ла, тракторларның септелгези эки болганындан бо хүннерге чедир чаңгыс-даа трактор үрелбээн болгаш хүн нормазын күүсетпейн турар механизатор чок.

С. БАДЫ.

Садыг ажылын бедик деңнелче

алырга районда ниитининң чемненил- | ажыл хүнүн үскен, ооң уламындан | печказы эргижиреп үрелгенинден

Чоокта чаа Бай-Тайга районнуң хуучулар төлээлекчилериниң хурагы болган. Аңаа райпо баштаар черининң эрткен чылгы ажылдарының

Эрткен чылгы түңнелдерден

Коман

Сергей Кузьмич Кочетов Тыванын ажылчы чонунга хостуг эрге-шөлээни тыпсып бээринге шиитпирлиг ольду ойнаан кижилерниң бирээзи. Сергей Кузьмич партизан шериининң сураглыг командири чораан болгаш Ада-чурттуң Улуг дайынынга база киришкен.

Эрзин районда «Чаа өрүк» колхозтуң амгы девискээринге шаанда бол-

«Кызыл тудуг» эргелелиниң ийи тогунда Салчак Чайдыпка удурт гада бо хүнперде Улуг-Хем ква 60 аал ишти чурттаар беш кат тудуп турар. Бригада юбилейлиг бирги кварталында чедимчелиг дап. планны 104 хуу күүседткен.

Бүгү делегейниң ажылчы чон эп-сеткил каттыштырылгазының лалынга тураскаатказ күш-ажы чегде киржип, бистиң тудугжу социалистиг хүлээлгени алган.

Бажыңның хавазын. өрээлдер а иштики ханаларын салып турар лар шалыпкын ажылдаан. Моон дан бо айда хана салыр планын

ажылдары хайныккан

де суггарылга кидин түлүк эгелээн. М. Шожукайга баштаткан 20 кижи составтыг бригада суггарылга бугаларының унун аштап, бок сигеннерни өртедип, шалыпкын ажылдап турар. Суггарылга-биле кады тараа шөлдеринде шык базырыышкыны үргүлчүлээн. Бо хүннерге чедир 450 га черни илиртээн. Эвр-Хавакта кур чер андырылгазы база эгелээн. Ажыл-агыйның хову турлагларында сеялкаларны четчелеп, чажыт кириптеринге белеткеп турар.

Д. МОНГУШ.

АКЧЫ ДЕП САНААН

хойга онааштыр 95 хураганны бо кыжын камгалап алганнар. СЭКП райкомунуң болгаш райкүүскомнуң ажыл-агыйлар аразынга шилчиир кызыл тугун ол колхозка тыпсырын бюро шиитпирлээн.

Будуруге, тудуг черлериниң талазы-биле бирги черни Чадаана кээп тудугнуң Хандагайтыда салбыры эгелээн. Салбырның тудугжулары бирги кварталдың планын 200 хуу күүседткен. Олар чыл даалгазын сентябрь 1-ге чедир күүседткеш, ийи аал ишти чурттаар 140 дөрбелчин метр бажынны пландан дашкаар кылыр хүлээлгени алганнар.

1967 ч. апрель 21.

ШЫН
3-КУ АРЫН

«Көк-Тей» совхозтуң ажыл-ишчилери юбилейлиг чылга эки сеңнүг ужуражыр дээш күжениишкинниг ажылдап турар. Инкубатор цеги. Бо ажыл-агыйда онза харыысалгалыг участок. Ында дыка хөй дагааларны азырап, өстүрүп, оон арбын орулганы ап турар. Инкубаторнуң ажылчыннары боттарының планныг сорулгаларын чедиишкинниг күүседип келген. Коллектив эртиен чылын 100 дагаа чуургазындан 70 дагаа оглу алган болза, бо чылын ол көргүзүүн бедидип, 85-ти алырын көрген. Өскелерге үлегерлиг мурнакчыларның саны өзүп турар.

М. Метёлкова коллективтиң чоргааралы. Ол кызыман күш-ажылы-биле өөрүнүң хүндүткелин чаалап алган.

ЧУРУКТА: М. Метёлкова.

В. КОНТРАШЕВТИҢ фотозу.

ДАШТЫКЫДА

МЕДЭЭЛЕР, ФАКТЫЛАР, БОЛУУШКУННАР

Кичээңгейниң төвүнде

(Эш Л. И. БРЕЖНЕВТИҢ ЧУГААЗЫН ДАШТЫКЫ ПАРЛАЛГАНЫҢ КАНЧААР КӨРУП ТУРАРЫ)

Делегейниң парлалгазы Германияның Социалистиг чаңгыс аай партиязының VII съездизинге СЭКП ТК-ның Чиңгине секретары Л. И. Брежневтиң чугаазынга улуг кичээңгейни көрүндүрүп турар.

ВАРШАВА. «Келир үе коммунизмнии болур», «ССРЭ ГДР-ниң эргезин болгаш эрге-ажыктарын бодунуң бүгү күчүзү-биле камгалаар», «ГДР—Европада айыл чок чоруктуң болгаш тайбыңның чугула фактору»—ындыг эгелер-биле бүгү польша солуннар Л. И. Брежневтиң чугаазының делгереңгей допчулалын парлап үндүрген. «Трибуна люду» солуннуң бижээни: «СЭКП ТК-ның Чиңгине секретары Л. И. Брежневтиң съездиге чугаазы чугула болуушкун болган. Оон чугаазында ГСЧП-ниң болгаш ГДР-ниң чедиишкиннеринге берген үнелээшкинни, а ол ышкаш герман айтырыының болгаш Европаның айыыл чок чоруунуң талазы-биле ылаптыг тайылбырлаан туружун съездиниң делегаттары чүректиң ханызындан хүлээп алган».

ПРАГА. Бүгү чехословак солуннар ГСЧП-ниң съездизинниң ажылының ийиги хүнүнүң дугайында дыннадыгларны бирги арыннарынга парлап үндүрген. Ол хүннүң болуушкуну болза СЭКП-ниң төлээлериниң баштыңының чугаазы болган дээрзин ЧССР-ниң парлалгазы демдеглеп турар. «ГДР—Европада тайбыңның болгаш айыыл чок чоруктуң чөленгижи», «ССРЭ биле ГДР найыралдың харылзаалары-биле холбашкан»—чехословак солуннарның эгелери ындыг болган.

БУДАПЕШТ. «Непсабадшаг» болгаш өске-даа венгр солуннар СЭКП ТК-ның Чиңгине секретары Л. И. Брежневтиң чугаазын бирги арыннарынга парлап үндүрген. «Непсабадшаг» солуннуң эгелериңде демдеглээни: «ГДР-ге социализмниң тиилээри чугаа чок. Боннуң политиказы дүшкүүрлүг байдалды тургузуп турар. Кезингерниң «чаа политиказы» тактиктиг кажарлаашкын-дыр. Социалистиг чурттар Европаның болгаш делегейниң айыыл чок чоруу дээш туржуп турар. СЭКП бүгү делегейниң коммунистериниң чаңгыс эви дээш туржуп турар».

БЕРЛИН. ГДР-ниң «Нойес дойчланд» солунунуң бирги арнынга «Бистиң найыралывыс улам сырый, ханы болгаш быжыг болуп бар чоруур» деп эгени бижээн. Ол эгенин адаанда «Социализм—герман ажылчын аңгының өндүр улуг чедиишкини» деп сөстерни парлаан. Ол солун Л. И. Брежневтиң чугаазының бүрүн текстизин болгаш ГСЧП-ниң VII съездизинге СЭКП ТК-ның байырлыг чагаазын парлап үндүрген. «Келир үе кызыл Октябрьның салгалдарыныы болур» — ындыг эге-биле «Берлинер цайтунг» солун СЭКП ТК-ның Чиңгине секретарының чугаазының дугайын дыннадып турар.

СОФИЯ. Болгар солуннар Л. И. Брежневтиң чугаазын «Чаңгыс эп ам онза эргежок чугула», «ГДР—Европада тайбыңның чугула фактору», «Акы-дүмалышкы партиялар каттышкан күжениишкиннери-биле бистиң ниити хөрээвистиң тиилелгезин хандырар» деп эгелер-биле бирги арыннарынга парлаан.

БЕЛГРАД. Югославь парлалга ГСЧП-ниң VII съездизинге Л. И. Брежневтиң чугаазының допчулалын эң көскү черлеринге улуг эгелер-биле парлап үндүрген. «Борба» солунуң демдеглеп турары: «Л. И. Брежневтиң чугаазында кол черни Боннда коалисчи чазактың адрезинге шүгүмүлел әәлээн». Барыын Германияның башкарыкчы бөлүктери герман империализминиң чаңчыккан политиказының оруу-биле бар чоруур дугайында Л. И. Брежневтиң медеглелии «Борба» солун онзалап айтып турар.

«Делегейниң коммунистиг шимчээшкинииниң сырый каттыжыышкыныың херээнге боттуг рольду марксисчи-ленинчи партияларның төлээлекчилериниң ужуражыышкынары болгаш чөвүлел хуралдары ойнап келген болгаш моон соңгаар-даа ойнаар» дээрзиниң дугайында Л. И. Брежневтиң сөстерин «Борба» солун айтып турар.

Бонн шыныда Европаның социалистиг чурттарынга холун сунган, ындыг болза-даа ол холда даштың чудуруктап алган дугайында Л. И. Брежневтиң сөстерин «Политика» солун демдеглеп турар.

БОНН. ГСЧП-ниң VII съездизинге СЭКП-ниң төлээлериниң баштыңының чугаазы ГФР-ниң радиозунуң, телевидениезиниң болгаш парлалгазының кичээңгейниң төвүнде турар. «ССРЭ эргежок чугула таварылга болганда ГДР-ниң эрге-ажыктарын бүгү күштери-биле деткиир» деп, «Штукартер цайтунг» солун демдеглеп турар. Барыын-герман чазак Европа дипке политика талазы-биле бүрүн тускайладырының айыылында турар дугайында Л. И. Брежневтиң сөстерин ГФР-ниң солуннары демдеглеп турар. Боннң чазактың чурт-девискээр талазы-биле негелделерин Л. И. Брежневтиң сойгалаан чугаазының дугайын ГФР-ниң чамдык солуннары иледе шугулдаашкынныг үннер-биле бижип турар.

ЛОНДОН. ГСЧП-ниң VII съездизинге Л. И. Брежневтиң чугаазының допчулалын Англияның бүгү улуг солуннары парлап үндүрген. ГФР-ниң амгы чазаа мурнундагы адаанзырак, өжээнзирек, милитарисчи болгаш боттуг өвес политиканы чорудуп турар дугайында СЭКП ТК-ның Чиңгине секретарының медеглелинге кичээнгейни англи солуннар көрүндүрүп турар.

НЬЮ-ЙОРК. Демисежип турар Вьетнамга дузалажыны күштелдирери-биле коммунистиг партияларның чаңгыс эвинче Л. И. Брежневтиң кыйгырыын америк парлалга демдеглеп турар.

Чаңгыс эптиң болгаш сырый каттыжыышкынның лозуңунуң адаа-биле

БЕРЛИН. (СЭТА-ның тускай корреспондентилери). Германияның Социалистиг чаңгыс аай партиязының VII съездизи бодунуң ажылын үргүлүдеп турар. Чугаалажылга чоруп турда санал берген делегаттар массаларның хүлээп көрүнген организакчызы болгаш баштыңчызы— ГСЧП-ниң политиказын чаңгыс эп-сеткилбиле чүүлдүзүнүп, партияның удуртукчу ролюн, оон политиктиг болгаш практиктиг ажыл-чорудулгазының ажыктын демдеглеп турар.

ГДР-ниң ажылчы чоннарының онза кичээнгейи «Вернер-Зееленбиндер-Халле» задче көрүнген. Партияның улус чон-биле үзүлбес тудуш харылзаазы онза илереп турар.

Эртенги хуралдың эгезинде съездиниң президиумунда олуттарга ГСЧП-ниң бирги секретары В. Ульбрихт, ГСЧП ТК-ның Политбюрозунуң кежигүннери болгаш кежигүнүнге кандидаттары, акы-дүмна коммунистиг болгаш ажылчын партияларның төлээлекчилери, оон иштинде СЭКП ТК-ның Чиңгине секретары Л. И. Брежнев баштаан Совет Эвилелиниң Коммунистиг партиязының төлээлери олурупкан. Делегаттар болгаш аалчылар бүт кырынга туруп келгеш, оларга изиг байырын чедирген.

ГСЧП ТК-ның Политбюрозунуң кежигүнү, ГДР-ниң Министрлер Чөвүлелиниң даргазы Вилли Штоф «Улус ажыл-агыйжы сорулгаларның күүселдези» деп илеткели кылган. Чыылганнар ону изиг адыш часкаашкыны-биле уткаан.

У Танның медеглели

РАВАЛПИНДИ. (СЭТА). Пакистанның даштыкы херектер министри Пирзада КНО-нуң чиңгине секретары У Танга алдар болдурган дүштеки шайлалганы тургускан. Аңаа чүве чугаалап тургаш, У Танның медеглээни: «Вьетнамның хуу-салымын вьетнам улус шиитпирлээр ужурлуг». Чүгле «политиктиг болгаш дипломаттыг аргаларны ажыглап тургаш, вьетнам айтырыын шын оруктиле шиитпирлеп болур» дээрзин ол бодунуң чугаазынга демдеглээн. Бо айтырыгны 1954 чылдың Женева дугуржулгаларынга үндезилээш, тайбың шиитпирлээриниң эргежок чугулазының дугайында пакистан удуртукчуларның бодалын У Тан деткээн.

Пакистан-индий харылзааларга хамаарыштыр чүве чугаалап тургаш, У Тан ол чурттарны бай-калаңдырып турар айтырыгларның талазы-биле тайбың дугуржулганы чедип алырынче ийи чурттарны кыйгырган. Атомнуг чепсекти таратпас дугайында айтырыгга хамаарыштыр У Танның демдеглээни: кижи төрелгетенге ыжанган айыылды узуткаар төлээде атомнуг болгаш термоядролуг чепсек талазы-биле чепсегленииишкинни бүгү-ниити болгаш бүрүн дүжүрери дээш бүгү чурттар демисежир ужурлуг.

М А Р-д а ленинчи хүннер

УЛАН-БАТОР. (СЭТА). Моолдуң ажылчы чоннары В. И. Ленинниң төрүттүнген хүнүнден бээр 97 чылын калбаа-биле демдеглээринге белеткенип турар. Теп солуннар теоретиктиг чүүлдерни болгаш улуг баштыңчының биографиязынган материалдарны парлап турар. Культура ордуларынга, клубтарга болгаш кызыл булуңнарга кинофильмнерни көргүзерин, делгелгелерни, Ильичиниң амыдыралының болгаш революстуг ажыл-чорудулгазының дугайында лекциялар номчулгазын болгаш илеткелдер кылырын организастап турар.

МАРП-ниң аймак комитеттериниң политиктиг чырыдыышкын бажыңнарында, партия өөредилгезиниң белгүминде Ленинниң «Апрель тезистери», «Күрүне болгаш революция», «Ырактан чагаалар» дээн ышкаш, ындыг ажылдарының талазы-биле теоретиктиг конференцияларны болгаш беседаларны бо хүннерде чорудуп турар.

Найырал съездизи

ТОКИО. (СЭТА). Япон-совет найырал нииттелериниң үшкү съездизи апрель 19-та япон пайысылалда ажыттынган.

Съездиниң делегаттары эрткен чылдың иштинде кылдынган ажылдың түңнелдерин чугаалажып, бо чылда ажыл-чорудулгазының программазын айтыр болгаш нииттелдиң удуртукчу органнарын соңгуур.

Японияның профэвилелдериниң Кол төвүлелиниң даргазы Хориниику съездиниң киржикчилеринге байыр чедирип тургаш, демдеглээни: япон болгаш совет улустарның аразында харылзааларны быжыдар херекке нииттелел ачы-хавыяалыг болган.

Бо чыл, Октябрь революциязының юбилейлиг чылы, япон-совет найырады хөгжүдеринче утландырган нииттелдиң ажыл-чорудулгазынга онза таарымчалыг болуп турар дээрзин ол демдеглээн.

Мурнуу Вьетнамда тулчуушкуннар

ХАНОЙ. (СЭТА). Мурнуу Вьетнамның Хосталга армиязының дайынчылары Кантхо можуда дайылдажып чоруп турар патриоттарга удур шаажылал хемчегларинге киришкен чалча шериглерниң кезектеринге күштүг согугну таварыштырган.

Хосталга агентилелдиң дыннадыын барымдаалааш, ВИА агентилелдиң дамчытканы-биле алырга, патриоттар дайзыннын 400 солдаттарын чок кылган, 4 самолёттуу аңдара аткан болгаш хөй санныг шериг херекселин хунаап алган.

Редактор К. К. КУДАЖИ.

СПОРТ

Демисел улам чидигленген

«Спартактың» бирги чери дээш шыдыраа маргылдаазының ам үш салыы эрткен. Ийиги салыгдан сонуургаачыг болган Кенин-Лопсаң биле Шишигинниң оюнун онзалап демдеглезе чогуур.

Бо ийи ойнакчы кайызы-даа сураглыг шыдыраачылар. Ынчангаш оларның салыының түңнелинден бирги чер-даа шиитпирлеттинип болур чадап чок. Чогум салыг үезинде демисел чидиг байдалдыг чоруп турган. Оюнның ортаа үезинде Монгуш Кенин-Лопсаң хенертен тевезин оолга берипкен. Шишигин ону албас аргазы чок болу берген. Оон эгелеп-ле Кенин-Лопсаң удурланыкчызын сыындыра берген. Чадаарда соңгаарлаткан байдалда Кенин-Лопсаңның удары чугаажок.

Үшкү салыгда Сотпа биле Чыргал-оолдуң оюну көрүштүг болган. Аныяк шыдыраачы удурланыкчызының оюн эгезинде чазыгларын чөп ажыглааш, эндшпильге чедир-ле чер алыспайн келген. Оларның салыын база соңгаарладыр ужурга таварышкан. Бо-ла салыгда чоокта чаа Барнаулга зона маргылдаазынга чораан эжишкилер Шишигин биле Соян ийилээ таварышканнар. Теоретиктиг туруш талазы-биле чээрби көш кылбаан-даа болза, бо удаада карэ таланың стратегиязы шын дээрзин шөлде байдал көргүзүп турган. Ынчалза-даа Соян чазыглыг план кылып алгаш, уттурган.

Үш салыгның сөөлүнде Түлүш Иван 2,5 санныг мурнап турар. Оон соонда эки байдалда соңгаарлаткан салыгларлыг Кенин-Лопсаң биле Сотпа 2-2 саннарлыг чоруп орарлар. Соян, Беркович, Конев олар база 2-2 саннарлыг.

Үчүле үш салыг эртиенде безин сан чидирбейн турар кижи чогу болгаш бо маргылдаада киржип турарларның ёзулуг-ла боттарының спорттчу мергежилин бедидер дээш ак сеткилдиг шыырак ойнап турары черле өөрүнчүг.

Н. САТ.

* * *

Үениң байдалы негеп турар

Партия болгаш чазак совет кижилерниң хостуг үелөринде дыштанылгазын солун болгаш культурлуг эрттиреринче улуг кичээнгейни салып турар. Бистиң чуртувустуң колхоз, совхоз, албан организация, будуруулге черлери колхозчуларының, ажылчыннарның, албан-хаакчыларның культурлуг дыштанылгазын чөп организастап эрттирер дээш спортчу массалыг оюннарны бо-ла чоруткан турарын көрүп болур

Оон тодаргай чижээнге Чөөн-Хемчик районнуң Ленин аттыг колхозун ап көрээлиңер. Мында дыштаныр хүн бүрүзүн халас эрттирбейн турар. Спорттуң янзы-бүрү хевирлеринге сонуургалдыглар кайы хөй. Ылаңгыя шыдыраа талазы-биле кожаларывыс Сүт-Хөл, Баян-Тала, Хөр-Тайга дээш өске-даа черлерге удур-дедир аалдажып, спортчу харылзаавыс улам-на быжыгып, суббота, воскресеньеде күжүвүстү бо-ла шенежи берген турар бис.

Эрткен айларда ишкинчилер-биле хөр-тайгажыларның чалаанын ёзугаар шыдараа талазы-биле ужуражыышкынынга бистиң командавыс Иймениң адын сыкпайн, тиилелгелиг чаныпп келгеннер. Дараазында ишкинчилер Иймеге аалдап келгеш, өрезин 7:6 санга негеп алганнар. Чоокта чаа бир хоккей командалыг, 18 шыдыраачылар база-ла ишкинчилер-биле ужуражып чораан бис. Ишкинчилер спортка дыка ынакшылдыг чон. Бистиң ол ужуражыышкынывысты сонуургап көөр дээн көрүкчүлер хөй чыылган. Аңаа Иймениң шыдыраачылары болуунуң удурланыкчыларын 11:7 санга утнан. Ылаңгыя Т. Мөңгүн-оол, О. Дажы-Болдар, Х. Даңзыт-оол, М. Хамааты-оол, О. Алдын-оол олар удуп алганнар. Ишкинден Меңниг-оол, Мезил-оол, Оюн-оол олар база тиилелгелиг болганнар. Хоккейге бистиң командавыс ишкинчилерге 3:1 санга уттурганнар.

Шыдыраага команда аайы-биле маргылдаалар эрттиреррге тус черниң чурттакчылары дыка сонуургап көөр боор чүве-дир. Ынчангаш республикаңың спорт чөвүлели база «Урожай» спорт эки-тура ниитилели республика шугуму-биле командалар маргылдаазын чорударын күзеп турар бис. Оон ыңай республикада хөрээжен шыдыраачылар кончуг ховар. Ындыг болганда команда аайы-биле чорудар маргылдааларга ыяавыла хөрээженнерни киирери эргежок чугула деп бодаар мен. Колхоз, совхозтарның болгаш районнарның төптеринге шыдыраа клубун тургузарын үениң байдалы негеп турар апарган.

М. ШААЛЫЙ.

Үлүүвүстү киирээлиңер

«Хөрзүннүң хаттан болгаш суглан үрелирин камгалаар талазы-биле соңгаарлаттынмас хемчеглер дугайында» СЭКП Төп Комитединиң болгаш ССРЭ-ниң Министрлер Чөвүлелиниң докталын хаңызы-биле өөренип көргеш, бо чугула докталды амыдыралга боттандырар талазы-биле чамдык үүлдерни пионерлерниң болгаш комсомолчуларның киржилгези-биле республиканың школаларынга кылып болурун эскердим.

Ниити билигниң школазының бешки класстарынга «Хөрзүн, оон составы болгаш структуразы» деп ат-биле ботаника кичээлдеринге хөрзүннү өөренип эрткен болгай. Ам бо темага катаптаашкын чорударда Коммунистиг партияның болгаш Совет чазактың чаа докталы-биле сырый холбаштырып, чаа утка-шынарны киирери чугула. Хөрзүннүң үрелирин болдурбазының дугайын чаа документиде тодаргай айыткан. Ынчангаш ол-ла бешки классчылар-биле элээн ажылдарны кылып болур. Чижээлээрге, хоорталдар-биле демисежиринiң ажылын чорудуп болур. Мону школа программазында айыткан, канчаар чорударын башкылар билир. Бир эвес чамдык школаларга бо ажылды кылбайн турган болза, ам ону чорудары ийи дагын чугула апарган.

Хөрзүннүң үрелип турар черлерин идередип тывар талазы-биле чугула ажылдарны школачылар кылып болур. Олар дээрге чорбас-барбас чери чок, көрүнгүр-тывынгыр улус деп чүвени утпаза чогуур. Колхозтар болгаш совхозтар чанында школаның зөреникчилери башкының удуртулгазы-биле часкы походтарны кылып, үстүнде айыткан ажыллы кылып болур аргалар бар. Шынап-ла ону билгеш, хөй-ниитиниң идепкейлиг киржилгези херек деп чаа докталда айыткан болгай.

Хөрзүннүң суглан үрелирин болдурбас талазы-биле элээн ажылдарны медереддиг хамааты бүрүзү-ле кылып, чогуур үлүүн киирип болур. Маңаа чижек кылдыр «Элегес» совхозтуң төп турлаан көрээли. Капитал бугадан бадырган сугну суурнуң ол-бо кудумчулары-биле оңгаар-дескээр бичии арыктар-биле бугалааш бадырыпкан. Хамааты бүрүзү тураалаан черинге-ле арыкты бадырып алыр. Түңнелинде хөрзүннүң суг үреп, хоорталдарны тывылдырып, ажыл-агыйга улуг когаралды чедирип турар. Бо чазын Хову-Аксында АТА-ның бир автобузу Чал-Кежигде суурнуң кудумчузунга бичии бугага дүшкеш, алды шак ажыл чок турган болгай. Совхозтуң бир малчынының улуг инээ хооргалга дүжүп өлген болгай. Часкы тарылга келгени-биле хамаатыларның сугну хууда ажыглаарын чурумчутса чогуур.

Чаа докталга барымдаалааш, мындыг саналды киирикседим. «Элегес» совхозтуң Кулузуп деп черде чоогаларга, ой-чиктерге суг хөлбээн кылып болур чер.

О. КОРОДА.

редакцияның адрези:

Кино

АПРЕЛЬ 21-ДЕ

«НАЙЫРАЛ»: «Иениң чүрээ» 11.30, 1.30, «Ынакшааның кижи» 3.30, 5.30, 7.30 10 шактарда.

«КАА-ХЕМ»: «Токиога болган олимпиада» (1-ги, 2-ги сериялары) 2.15, «Пар ортулуу» 4.30, 6.30, 8.30 шактарда.

«ВОСТОК»: «Спартак» (1-ги, 2-ги сериялары) 2.30, 5.30, 8.40 шактарда.

«ЕНИСЕЙ»: «Чай хилис эрткен» 11, 1.40, «Шуптузун сактып тур кен, Ричард» 3.30, 5.30, 7.30 9.20 шактарда.

ДАГ ЭКСПЕДИЦИЯЗЫНЫҢ КУЛЬТУРА БАЖЫҢЫНГА: «Хонар чер чок дүн» 6, 8 шактарда.

Солун неделяда алды катап үнер

ТС—01080.

Малчынның ыры

Зэңгимге хере тепкеш,
Энтим бедик харанып мен.
Элбек сүттү дужаап тургаш,
Эргээм базып санаптар мен,
Оо-дыңгыл, дыңгылдай.

Узун тынны чыыра туткаш,
Сыным чазап, өмэкшыыр мен.
Узун дүктү дужаап тургаш,
Салаам базып санаптар мен,
Оо-дыңгыл, дыңгылдай.

Хүрендейни чөлзип оргаш,
Орун ылгап көрбес-ле мен.
Хүлээлгемни бодап алгаш,
Олут, чыдын билбес-ле мен,
Оо-дыңгыл, дыңгылдай.

А. ДАРЖАА.