БҮГҮ ЧУРТТАРНЫҢ ПРОЛЕТАРИЙЛЕРИ, КАТТЫЖЫҢАР!

ШЫН

1925 чылда үндезилеттингеи

1965 ч.
ЯНВАРЬ
8
ПЯТНИЦА
№ 5 (6024).

СЭКП Тыва обкомунуң, Тыва АССР-ниң Дээди Совединин болгаш Министрлер Чөвүлелининиң органы

Өртээ 2 көп.

БИСТИҢ ТӨРЭЭН ЧУРТУВУСТА

★ Ново-Тула металлургия заводунуң коллективи бүдүрүлгениң ниити кемчәлиниң талазы-биле чеди чыл онаалдазын хуусаа бетинде күүсеткен. Чүгле эрткен чылда безин завод пландан ажыр он-он муң тонна металлды шуткаан.

★ Вера Слушкая аттыг фабрика—продукцияны делегейниң дээре стандартларының деннелинге бүдүрүп үндүрер дээш чарыштың инициаторлары—Ленинградтың он сес бүдүрүлгелериниң бирээзи. Бо чылын пөс-тааныычылар кааскалга, чурулгазын экижиткен бежен миллион метр пөстү үндүрерин шиитпирлээн. Бо чылын бүдүрүлге 265 янзы-бүрү чаа чурулгалыг пөстерни бээр.

★ Физика, химия, үнүштериҢ физиология болгаш биохимиязының, математика институттарының ийи чүс хире лабораториялары Молдав ССР-ийиҢ Эртемнер академиязының чаа хоорайжыгажында көжүп келген. База бир корпустуу тудуп турар болгаш аңаа алаан каш институттар, саналга төвү турар.

★ Днепродзержинск цемент заводунга грануличиткен домна шлактан кылыр, дораан кадар цементини бүдүрерин чуртта бир-ле дугаарында шингээдип алган. Бо цемент шынарының талазы-биле аңаа цементиден тудак чогун шенелде көргүскен, а бот-үнези ийи катап чиик болуп турар.

★ Лейпцигке делегейниң часкы өөлчегиг ярмарказынга Казахстанның коргулчун, цинк, кадмий шуткуушкунун делгээр деп турар. Усть-КаменогорскиниҢ В. И. Ленин аттыг коргулчун-цинк комбинады ол шуткуушкуунну ГДР-же чорутқан. Усть-Каменогорск металлургтар—делегейниң 25 ярмаркаларының болгаш делгелгелериниң киржикчилери. Комбинаттың шуткааны өөнүг металлдарга хереглеп даштыкы чурттарда улуг болуп турар. Оларны даштыкы 18 чурттар садып ап турар.

(СЭТА).

КУР-нуң удуртукчуларынга байырлыг телеграмма

Эштер А. И. Микоян биле А. Н. Косыгин эштер Лю Шао-циге, Чжу Дэге болгаш Чжоу Энь-лайга телеграмма чорудуп, Лю Шао-цини Кыдат Улус Республиканың даргазынга, Чжу Дэни Улус төлээлекчилериниҢ Бүгү-кыдат хуралының Доктаамал комитединиҢ даргазынга соңгааны-биле болгаш Чжоу Энь-лайны КУР-нуң Күрүне чөвүлелининиҢ премьериниҢ албанынга томуйлааны-биле холбаштыр оларга изиг байыр чедирген.

Совет кижилер акы-дүнма кыдат улустуң чедиишкин бүрүзүнге сагыш-сеткилиниҢ ханызындан өөрүп, социализм тургузуушкунунга, тайбыңны быжыглаар дээш демиселге чаа-чаа тиилелгелерни оларга күзеп турар дээрзин телеграммада чугаалап турар.

Социалистиг интернационализмниҢ принциптеринге үндезилээш, ийи чурттарның аразынга найыралды болгаш сыры кады ажылдажылганы улам ынай үре-түннелдиг хөгжүдери болза, империализмге болгаш ооң агрессчи бодалдарынга удур, тайбың, хосталга, национал-хамаарышпас чорук, социал депшилге дээш, коммунизмниҢ чырыткылыг идеалдарының тиилелгези дээш бүгү күш-ажылчы кижи төрелгетенниҢ демиселиниҢ ниити херээнге чугула салыышкын болур дээрзинге идегелди телеграммада илергейлеп турар.

(СЭТА).

Найыралдыг байдалга

БАМАКО. (СЭТА). СЭКП-ниҢ Малиде баргаң төлээлериниҢ баштыны, СЭКП ТК-ның Президиум кежигүнүнге кандидат Ш. Р. Рашидов СЭКП ТК-ның бирги секретары эш Л. И. БрежневтиҢ хууда чоруткан бижинн Мали Республиканың президентизи, Судан эвилели партияның чингине секретары Модибо Кейтага тылсып берген. Бодунга таарымчалыг үеде Совет Эвилелинге келзин дээн, ук бижикте кирген чалашкыны М. Кейта үлээп алган болгаш Малиниң партия төлээлерин дараазында чылын Совет Эвилелинче чорударын саналдааны дээш СЭКП ТК-га өөрүп четтирген.

Судан эвилели партияның политиктиг секретары Идрисса Диарра-биле СЭКП-ниҢ төлээзиниҢ кежигүннери ужурашкан.

СЭКП биле Судан эвилели партияның аразында быжыглыг турар харылзааларга улуу-биле таарыгланын Ш. Р. Рашидов СЭКП ТК-ның өмүнээзинден илереткен. Партияның дээди школазының бакшын Судан эвилели партияга белек кылдыр Бамакога тудуп бээр дээн СЭКП ТК-ның шиитпирииҢ дугайын Ш. Р. Рашидов чарлаан. Найыралдыг дузалаҢчы дээш Идрисса Диарра өөрүп четтирген.

ТҮННЕЛДИ КӨРҮНЕР

КӨДЗӨ АЖЫЛ-АГЫЙ ПРОДУКТУЛАРЫН КҮРҮНЕГЕ САДЫП АЛЫРЫНЫҢ ЧЫЛ ПЛАНЫНЫҢ КҮҮСЕЛДЕЗИ

(1965 чылдың январь 1-де, хуу-биле)

РАЙОННАР	СҮТ	ЭЪТ	ДҮК
Барыын-Хемчик	106,7	105,2	96,4
Бии-Хем	106,4	95,8	109,3
Тожу	105,1	98,0	83,2
Таңды	102,2	98,9	102,4
Улуг-Хем	101,3	101,2	98,9
Өвүр	100,1	106,8	100,6
Тес-Хем	97,0	102,7	101,3
Чөөн-Хемчик	96,5	101,0	98,2
Нга-Хем	91,6	103,6	102,4
СОВХОЗТАР:			
«Көк-Тей»	155,3	100,5	—
«Өвүр»	113,1	91,8	113,8
«Найырал»	110,3	100,8	105,4
«Улуг-Хая»	109,0	93,7	101,3
Дуржулга станциязы	108,4	102,6	103,3
«Тиилелге»	108,0	100,0	102,7
«Элегес»	103,9	101,2	101,1
«УТКА 25 чылы»	101,3	101,3	84,6
«Шекпээр»	100,6	114,5	91,9
«Тээли»	98,2	96,4	102,2
«Барлык»	96,6	101,3	85,1
«Тес-Хем»	94,5	106,3	91,9
«Сүт-Хөл»	93,5	100,0	85,7
«Чыраа-Бажы»	87,0	97,0	81,2
ЭРГЕЛЕЛДЕР			
Таңды	101,3	99,2	103,9
Чөөн-Хемчик	101,0	102,4	98,2
Тес-Хем	98,0	103,9	101,1
Республика ниитизи-биле	100,8	101,6	100,1
Эрткен чылдың бо үезинде	100,1	104,3	94,9

Республиканың көдзө ажыл-агыйының ажыл-ишчилери күрүнеге сүт, эът болгаш дүк садарының чыл планын чеди чылдың алдыгы чылында ниитизи-биле чедиишкинниг күүсеткен дээрзин бо медээ көргүзүп турар-дыр. Районнардан—Өвүр, совхозтардан— «Көк-Тей», «Найырал», «Тиилелге», «Элегес» болгаш дуржулга станциязы күрүне мурнунга бүгү хүлээлгелерин алдарлыы-биле күүсеткилээн.

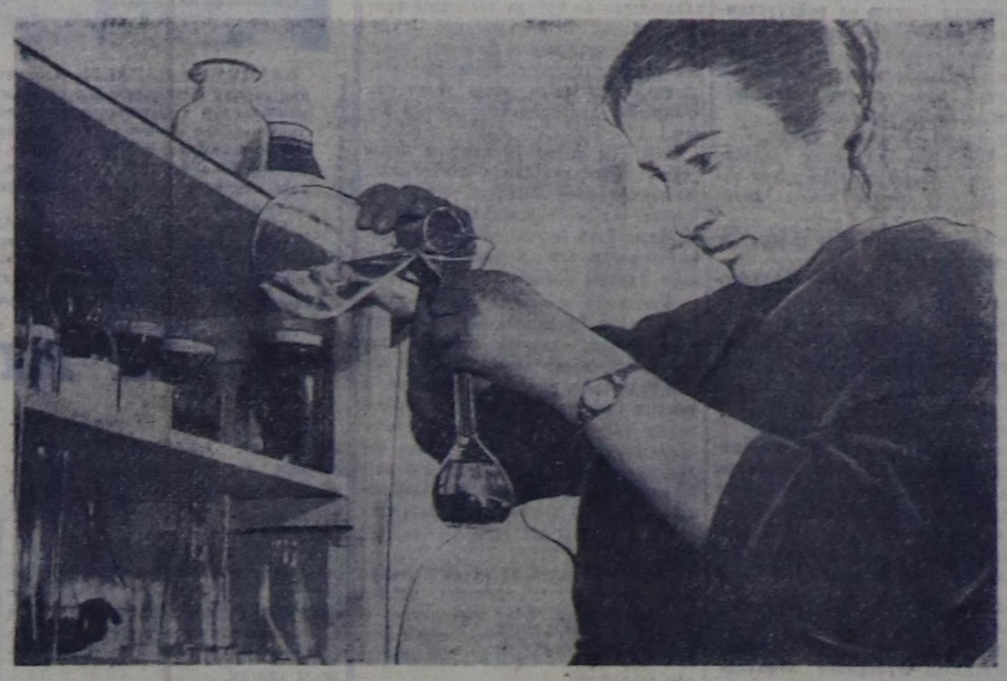
Ылаңгыя Өвүр районнуң колхозтары 624 центнер эътти, 11 центнер дүктү болгаш 7 центнер сүттү пландан ажыр күрүнеге дужааган. Чүгле «Көк-Тей» совхоз 830 центнер сүттү пландан ажыр сатнан. «Найырал» совхозтуң малчыннары 681 центнер сүттү, 42 центнер дүктү пландан ажыр Төрээн чуртка берген. «Тиилелге» совхозтуң саанчылары эки ажылдаан. Оларның күрүнеге пландан ажыр сатнан сүдү 330 чыгыы центнер болган. Шак ынчаар эки ажылдап, күрүне мурнунга хүлээлгезин үлегерлиг күүседип турар коллективтерге алдар болгаш хүндү!

Ам чеди чылдың сөөлгү чылының баштайгы күш-ажылчы хүннери эгелээн. Чылдың эгезинден тура-ла эки ажылдаары, күрүне планнарын баштайгы он хонуктардан-на, баштайгы айлар болгаш баштайгы кварталдардан-на эгелеп күүседири чугула.

Үе-шактың халас эрттирген тудум-на, планнарны күүседири аартап турар дээрзин уттуп болбас. Чаа төнген чылда Каа-Хем районнуң ажыл-агыйлары 903 центнер, Тес-Хемниң колхозтары болгаш совхозу 443 центнер сүттү күрүнеге чедир бербээн. Оларның ол өрезин мурнаичы ажыл-агыйлар дуглаан. Чаңгыс «Тес-Хем» совхоз безин 308 центнер сүттү чедир бербейн, ук районну дыка дедир тырткан. Чөөн-Хемчик районнуң «Чыраа-Бажы» совхозу (директору эш Аржаалай) зң-не багай ажылдааш, күрүнеге 920 центнер сүт, 209 центнер эът, 149 центнер дүк чедир бербээн. Оон ыңай күрүнеге садар продуктулардан эътти — Бии-Хем, Тожу, Таңды районнар, дүктү—Тожу, Барыын-Хемчик, Улуг-Хем, Чөөн-Хемчик районнар күүсетпээн. «Өвүр», «Улуг-Хая», «Тээли» совхозтар эътти, «УТКА 25 чылы», «Шекпээр», «Барлык», «Сүт-Хөл» совхозтар дүктү күрүнеге чедир бербээннер-дир.

Чеди чылдың сөөлгү чылы—1965 чылда ол бүгү четпестерни чайладырын, күрүне мурнунга хүлээлгелерин алдарлыы-биле күүседирин амыдыралдың болгаш хагжүлдениҢ эрге-ажыктары колхозтардан болгаш совхозтардан, көдзөниҢ бүгү ажыл-ишчилеринден негеп турар.

ЧАА ЧЫЛДЫҢ БАШТАЙГЫ ХҮННЕРИНДЕ



Улуг-Хем районда «Найырал» совхозна ол ажыл-агыйның тарылга шөлүнүң хөрзүнүң хынаары-биле тургускан агрохимиктиг лабораторий 1964 чылдың чазынында ажыттынган. Лабораторияда агроном Роза Кузнецова чааскаан ажылдап турар-даа болза, хөрзүн хынаарының талазы-биле хөй ажылдар кылдынган. Ам ол совхозтуң ийиги салбырының шөлүнүң хөрзүнүнүң хыналдазы чоруп турар.

ЧУРУКТА: Р. Кузнецова лабораторияда.

Фото Г. СИРОТИННИЙ.

Чаа-чаа бедиктерже

Барыын-Хемчик районнуң «Кара-Хөл» колхозунуң экономиказы чыл санында өзүп турар. Колхозчуларның материалдыг байдалы мурнукузундан экижээн. Бир эвес 1963 чылда колхозтуң акша орулгазы 191326 рубль турган болза, 1964 чылда 211316 рубль чедир өскен. Ажыл-агыйның экономиказының көл үндезини мал ажылы болур. Ынчангаш малдың баш санын өстүрер, продуктуларын бедидер чорук бо колхозтуң мал ажылдакчыларының кичээнгейинде турар.

Амгы үеде мал ажылында 25 коммунист, 34 комсомолчу быжыглаттынган. Оларның хөй кезии онаашкан ажылынга кызымак ажылдап, эки түннелдерни чедип ап тураралар. 1964 чылда хойжулар Хертек Успун, Хертек Эрелчин, Иргит Мандыг-оол олзр төрүүр 100 хойга онааштыр 95—95 хураганны камгалап ап, хой бүрүзүндей-не 1.9—2,3 кг дүктү кыргыш алганнар. Сүт бүдүрериниң талазы-биле сүт-бараан фермаларының саанчылары багай эвес көргүзүглерлиг боон, 1964 чылдың түгле 11 айларында безин бир инектен ортумаа-биле 920 литр сүттү сагган. Ооң иштинде сарлык фермазының коллективи 1964 чылда 29 тонна сүт бүдүрер планныг тургаш, чыл төнчүзүнге чедир ону 32 тонна кылдыр күүседеннер. Саанчылардан Иргит Чечекмаа саар бир сарлыкка онааштыр ол-ла үеде 410 литр сүттү сагнан.

1963 чыл-биле деннээрге 1964 чылда көдзө ажыл-агый продуктуларын бүдүрери эът—42,7, сүт—34 тонна, дүк—14 центнер чедир өскен. Малга быжыг чем-суурну тургузарынче кол кичээнгейни угландырганындан эрткен чылын сиген болгаш көксула белеткээринин планын колхоз ниитизи-биле 107 хуугa күүсеткен болгаш мал чеминиң хөй кезии кыш агезинде-ле кыштагларже сөөртүп чедиртинген.

Колхозтуң экономика талазы-биле быжыкканы колхозчуларның акша ажыын ай санында доктаамал бээр арганы болдурган. Моон түннелинде чоннуң амыдырал байдалы экижип, күш-ажылга сонуургалы бедээн. Төп сүт-бараан фермазында кызыл булуң, чүнар бажың, кежээки школа ажылдап турар. Аныяктарның хөй кезии өлче хаара түттүнган. Мал ажылынга тускай мергежилди улам бедидери-биле тускай әртемниглерниң инициативазын ёзугаар малчыннар ортузунга зооветередилгени организастаан. Мал ажылының организастыг байдалын экижидер дээш тус-тус бригадалар, фермалар аразынга социалистиг чарышты калбарткан болгаш ооң түннелин ай санында доктаамал үндүрбүшаан, типлекчилерге вымпелдерни, өртектиг шаннадарны тыпсып, мурнаарының талазы-биле хөй ажылдар кылдынган. Ам ол совхозтуң ийиги салбырының шөлүнүң хөрзүнүнүң хыналар

СОВЕТ ТУРГУЗУУШКУН

ДОКТААМАЛ КОМИССИЯЛАР

Советтерниң ажыл-агый болгаш культура тургузуушкунун удурткулуна, ажылчы чон-биле хүн бүрүнүң харылзаазын быжыглаарынга доктаамал комиссияларның ажыл-чорудулгазы улуг рольду ойнап турар.

Оон тодаргай чижээн республикада Советтерниң доктаамал комиссияларының ажыл-чорудулгазындан көрүп болур. Республиканың чер-чер Советтеринин 312 доктаамал комиссияларында 1669 депутаттар болгаш 1053 активчилер ажылдап турар.

Тыва АССР-ниң Дээди Совединиңдаа, чер-чер Советтеринин-даа хөй-хей доктаамал комиссиялары бөттарының ажыл-чорудулганың чедиишкинниг чорудуп, хамаарышкан алырларында ажыл-агый болгаш культура тургузуушкунунуң ажылдарын экижидеринге улуг дузаны чедирип турарлар.

Тыва АССР-ниң Дээди Совединиң кадык камгалал болгаш социал хандырылга талазы-биле доктаамал комиссиязының ажылы кончуг солун. Оон даргазы, депутат эш Александр Иванович Канушников. Комиссия бодунуң ажылын квартал аайы-биле план ёзугаар чорудуп, кадык камгалалының болгаш социал хандырылганың талазы-биле ажылдарны экижидер дээш комиссияның даргазы, кежигуннери, районнарны тус-тус хуваарткан алган. 1963 чылда республиканың алзан хөй эмнелге черлерине болгаш эмнелге пунктуларына хынналдаларны чорудуп, четпестерни эдип чазаарынга практиктиг дузаны чедирген. Оон иштинден Тес-Хем районга болган хыналданың түңнелин көргүзерге-ле четчир. Комиссияның даргазы, оон кежигүнү Ч. Борбай-оолдун болгаш өске-даа активчилерниң киржилгези-биле Тес-Хем районда чоннуң кадык камгалалының байдалын хынаан, хыналданың түңнелин Тыва АССР-ниң Дээди Совединин Президиумунга киирген. Ол айтырыгның талазы-биле Тес-Хем райкүүскомнуң даргазының илеткелин Президиумнуң хуралынга дыңнап чугаалашкан.

Оон түңнелинде эмнелге хандырылгазының талазы-биле ол районда чамдык экижилгелер бар. Районга эмнелге ажылдакчыларын четчелээр болгаш оларның материалдыг амыдыралын экижидер ажылдар чоруттунган. Районнуң төп эмнелге бажыңының капитал септелгезин кылган. Орта хереглээри-биле райкүүскомга 15 мүң рубльди немей берген. Ырак малчыннарны болгаш суурларны кезип чоруур эмнелгениң комплексилиг бригадазын тургускан. Дээди Советтиң Президиумунуң доктаалын күүседир талазы-биле айтырыгны район Совединиң сессиязынга база чугаалашкан.

Шеми болгаш Саглы көдээ Советтерниң доктаамал комиссиялары база эки ажылдап тураллар. Саглы көдээ Советтиң культура болгаш улус өөредилгезиниң талазы-биле доктаамал комиссиязының инициативазы-биле Теректиниң болгаш Көк-Тейниң хойжу бригадаларының төптеринде кызыл булуңнарны дерип кылган. Ынчангаш малчыннар хостуг шактарында лекция, беседаларны, номчулгаларны дыңнап турарлар. Каа-Хем район Совединиң кадык камгалал болгаш социал хандырылга талазы-биле доктаамал комиссиязы чонну эмнелге болгаш социал хандырылгазын экижидер талазы-биле улуг ажылдарны чорудуп келген.

Ам эрге-чагырганың күүсекчи органнарының болгаш эргелелдериниң эргезинде айтырыгларның дыка хөйүн Советтер болгаш оларның доктаамал комиссиялары шиитпирлээрин Совет Эвилелиниң Коммунистиг партиязының Программазында айытkан.

Ол соруланы боттандырар дээш 1963 чылда ажылчы чоннар депутаттарының Кызыл хоорай Соведи мурнунда хоорайның күүсекчи комитединиң болгаш оон килдистериниң, хамаарылгалыг организацияларының шиитпирлеп турган айтырыгларын доктаамал комиссиялар шиитпирлээр кылдыр дамчыдып берген болгаш доктаамал комиссияларның эргелерин алаан калбарткан.

1964 чылда ол-ла айтырыгны Чөөн-Хемчик, Өвүр, Тес-Хем, Бии-Хем, Кыа-Хем райкүүскомнары база чугаалашкан болгаш ол райкүүскомнарның, оон килдистериниң база өске-даа организацияларның эргезинге турган айтырыгларны ук Советтерниң доктаамал комиссиялары шиитпирлээр кылдыр шилчиткеннер.

Оон иштинден чаңгыс чижек.

Тес-Хем район Совединиң доктаамал комиссиялары шиитпирлээри-биле дараазында айтырыгларны киирген.

Саң-хөө болгаш бюджет талазы-биле комиссиага:

Чуруттакчы чондан кирер үндүрүглерниң төлекчизи онааган үндүрүгнү төлээриниң барымдаазы чок апарганда, азы ол үндүрүгнү төлекчизиниң кырындан үндүр бижинир таварылгада ССРЭ-ниң Саң министерствозунуң 1964 чылдың октябрь 2-деги № 1450 сазывын барымдаалап шиитпирлээр; эрткен чылдың бюджет хөрекгилериниң артышкыныы болгаш бюджеттиң чылда немей алдынган орулгаларын кайнаар чарыгдаарын шиитпирлээр; саң-хөө болгаш бюджет талазы-биле чондан кирген билдириишкиннерни хынаар болгаш шиитпирлээр.

Кадык камгалал болгаш социал хандырылга талазы-биле комиссияга:

Бюджетте көрдүнген хөрөнгилерниң эмнелге албан черлерине хуваалдазын; РСФСР-ниң Социал хандырылга министерствозунуң 1957 чылдың апрель 19-та № 70 болгаш 1961 чылдың январь 10-да № 5 дужаалларын ёзугаар назылап кыраннарга болгаш бирги база ийиги группаның инвалидтеринге пособие тыпсырының дугайында айтырыгны шиитпирлээр.

Улус өөредилгези болгаш культура-чырыдыышкын талазы-биле комиссияга:

Күрүне хандырылгазынга уруглларны хүлээп алырын, чамдык ада-иелерни уруглар албан черинге төлевирден хостаарын, ада-иези чок уругларны каактан, камгалаарын болгаш дуза көргүзерин, азыраар черлерже чорударын шиитпирлээрин, уруг азырап алырының айтырыын шиитпирлеп бээрин, культура-чырыдыышкын албан черлериниң ажылдаар үезин болгаш чурумун бадылаарды болгаш оон-даа өске айтырыгларны шиитпирлээрин көрген. Өске-даа доктаамал комиссияларга шиитпирлээри-биле алзан хөй айтырыгларны киирген.

Ук айтырыгларны доктаамал комиссияларның эргелеринге бээрин күүсекомнарга чугаалажыры-биле чергелештир Советтерниң сессияларынга ыяавыла-ла чугаалашкан турар болгаш тускай шиитпирни хүлээп алыр үжурлуг. Ол айтырыгларны чугаалажып көөрде, хөй-ниитинин киржилгезин, сүмезин алыр болгаш ханы өөренип көөрү эргежок чугула. Бо айтырыглар талазы-биле чамдык күүскомнарның киирип турар саналдары-биле таныжып көөрге, доктаамал комиссияларның эргелеринге шилчидип берип турар айтырыглары ылым чок болгаш мурнунда-ла оларның ажыл-чорудулгазынга хамаарышкан айтырыглар болуп турар. Ындыг чоруктарны болдурбайн, оларның эргелерин калбартырынга таарышкан чаа-чаа чүүлдерни хынамчалыг бодап киирери чугула.

Республиканың чамдык район, хоорай, суур болгаш көдээ Советтериниң доктаамал комиссияларының ажылында четпестер ам-даа үргулчүлевишаан. Четпестерниң үнүп кээп турарының кол чылдагааны болза, доктаамал комиссияларның даргаларынга соңгуттурган чамдык депутаттарның талазындан ол чугула даалганы инициатира чок, багай күүседип турарында. Хамаарышкан Советтер олардан шыңгыы негелдерни кылбайн, оларның ажылынга боттуг дузаларны чедирбейн келгенин база айтыр херек.

Улуг-Хем районнуң чамдык көдээ Советтериниң доктаамал комиссиялары кончуг багай ажылдап тураллар. Чоокта чаа болган хыналдадан алырга, Арыг-Узуу көдээ Советтиң доктаамал комиссиялары мырыңай ажылдавайн турары илереэн.

Доктаамал комиссияларның ажылынга активти калбаа-биле киириштирер чорук, оларның ажылын экижидеринге, масса чон-биле харылзаазын тударынга улуг ужур-дузалыг. А чамдык Советтер ону үнелеп көрбээнинiң уламындан доктаамал комиссияларның активи кончуг эвээш болуп турар. Ажылчы чоннар депутаттарының Чөөн-Хемчик район Совединиң доктаамал комиссияларының составында чангыс-даа активчи чок болган.

Тожунуң чер-чер Советтериниң доктаамал комиссияларының активи чүгле 34 кижи, Өвүрнүң чүгле — 60, Тес-Хемниң чүгле — 58 кижи болгаш Улуг-Хем, Бии-Хем районнарда оон дээредевес.

Адаттынган районнарда чер-чер Советтериниң доктаамал комисиялары-ның ажылын экижидер талазы-биле Советтериниң күүсекчи комитеттериниң удуртукчулары чогуур хемчегларни албайн келгеннер. Оон уламындан депутаттарның Советтиң ажылынга идепкейлиг киржилгезин хандырып шыдавайн турар.

Советтерниң доктаамал комиссияларының эргелерин калбартыр дугайында Тожу районнуң чер-чер Советтери, райкүүском мынчага чедир кандыг-даа ажыл чорутпаанаар.

Ай санында план ёзугаар ажылдап, чер-черде четпестерни илередип, оларны чайладырынга шыңгыы демиселчилер болурун, хамаарышкан алырларынга ажыл-агыйның айтырыгларын боттарынга берген эргелеригелерине дүүштүр долу шиитпирлеп турарын доктаамал комиссиялар чедип алыр үжурлуг. Чер-чер Советтериниң доктаамал комиссияларының ажылынга хөй-ниитини калбаа-биле киириштирер сорулга-биле оларның составынга активчилерниң санын көвүдедири чугула. Доктаамал комиссияларның эргелерин калбартырын моон-даа ыңай кичээнгейге алыры Советтериниң болгаш оларның күүскомнарының хүлээлгези болур.

Ш. КАНДАН.
Тыва АССР-ниң Дээди Совединиң Президиумунуң оргкилдизиниң инструктору.



ВЛАДИМИР ОБЛАСТЬ. Александровскиниң радио заводу «Рекорд-6» деп, стол кырының телевизорун бүдүрүп үндүрериниче кирипкен. Мурнунда үндүрүп турган «Рекорд-Б»-ге бодаарга, ол дыка хөй артык шынарларлыг болуп турар. Экранның доора дуртун 35 сантиметр улгаттырган, хемчээлин болгаш деңзизин бичелеткен, даштыкы касталгазын экижиткен.

«Рекорд-6» 12 телевизие каналдарының кайызындан-даа дамчыдылганы хүлээп ап болур. «Рекорд-6» деп телевизорнуң схемазын Воронежтиң «Электросигнал» деп радио заводунуң конструкторлары хүлээп алыышкын-телевизие техниказының Бүгү-эвилел эртем-шинчилел институду-биле кады ажылдап кылган. 1965 чылда завод ындыг телевизорларны 360 мүңнү бүдүрүп үндүрер.

ЧУРУКТА: телевизорлар хынаарының конвейери.

Продукцияның четпестерин маңаа илередир. Мурнунда—мастер Виктор Мухин.

Фото Г. НИКИТИННИИ.
СЭТА-ның фотохрониказы.

Эрги бугаларны кагбас

Чоокка чедир-ле Черби, Кара-Хаак, Эәрбек, Сесерлиг суурлар Кызылды картофель, ногаа-биле эки хандырып келген болгай. Үстүнде чердерниң суггаттыг шөлдериңе үнүп эки үнүп турар. Дапсы хем 1000 гектар шөлдү суггарып шыдаар. Ынчалза-даа ол черлер ам ажыглалга кирбейн барган. Кара-Хаактан Черби баар оруктуң кыдында эрги буга бар. Ол ам септеттинмейн турар.

В. НИКОЛАЕВ.

Малчыннарның аалчызы

Бо чылдың дөртку кварталынга 4800 рубльдиң бараанын садыглаан турарын автолавкага планнап берген. Оон эргелекчизи комсомолчу Ооржак Дойтан—Бора-Шайга болгаш Саглыда малчыннарга бо-ла садыглап кээр. Малчыннар кандыг-ла бараанны чагаан болдур, ол эккелген турар. Шак ынчаар ажылдап тургаш, 6467 рубльдиң бараанын садыглаан.

Эш Дойтан чугле шофер болгаш садыгжы эвес, харын идепкейлиг хөй-ниитичи — агитатор. Малчыннарга солун беседаларны кылып берип чоруур.

М. АРТАА.

Чыл бүрүде-ле мурнап турар

Артаа Монгуш партия организациязының секретарынга келгеш, бодунуң сагыш-сеткилин илередип, партия кежигүнүнүң кандидадынга киреринң күзээн билдириишкинин тудускан.

— Кончуг-ла шын-дыр,—дээш, секретарь аңаа алзээн каш сүмени берген. Секретарының чагыг-сүмезинге ол улам сорук киргеп. Хойжунуң изиг күзелинге, тура-сорукурунга секретарының сеткили база-ла ханган.

Ак-Туруг салбырның коммунистери хойжу Монгуш Холчукеевич Артааны коммунистиг партияның кежигүнүнге кандидат кылдыр хүлээп алган шиитпирни СЭКП Улуг-Хем парткомунуң бюрозу бадылаан.

Хойжу-биле ужуражы бергеш, оон ажыл-ижин, амыдырал-чурталгазын айтырып, үр эвес чугаалаштым.

Аныяк коммунист эш Артаа он беш чыл бурунгаар мал ажылынга киргеп, ам-даа малчын хүлээлгеде ажылдап турар. Мурнакчыларның дуржулгалын, тускай эртемниглерниң сүмезин ажыглавышаан, ажылды ол чылдың дөрт аазында планның чорудуп келген. Кыш мал ажылынга эң-не харыысалгалыг болурун хойжу эки билир. Оон кыштаа—Боом-Дагда. Хөөнүң кажаазы чылыг, делгем, мүрүн серилеп кылган. Ында чадагай кажаалардан аңгыда, чаш малдың кажаазын тускай кылгаш, үш өрээлдээн. Чаш хураганнарның өзүлде доругуушкунун барымдаалап, бирээзинден бирээзинче шилчидип турар. Ылаңгыя өзе берген хураганнар барык-да чадагай кажаада турар. Кодан девискээрин үргулчу арыглап турар.

Хөөнүң одары үш кезекке хуваяттынган. Кыштаг чоогунуң одарларын малдың оолдаашкын үезинге курлавырлаан. Хоо бүрүн оолдапканда, арттарның мээс талазында эки оттуг черлерге кадарарын чурумчудуп алган. Төрүүр хойларны тускай кажааларга тургузуп, оларны суг, немелде чем-биле хандырып турар.

Массалыг оолдаашкынның үези—кадарчыга шыңгыы шылгалда. Ажыл ынчан чайжок. Ол үеде сакманщиктерниң дузазын хойжу улуг-биле үнелеп турар. Хой оолдап турда, бүгү хайгаарал улуг кадарчы бодунга албышаан, ажыл-агыйны башкарар. Бедүүн аптечканы тургузуп ап, мал эмчизинин сүмезин ёзугаар эмни ажылаан турары чанчыл болу берген.

Частың кадыг-бергезин шулургу ажыл эрткеш. Кожайның чай лааңче ол көжүптер. Аңаа чүүлдээ болгаш кыргышкынны эрттирер. Оон соонда Кара-Суг чайлаанга баргаш, көштү дөрт-беш чедир ыяавыла солуур. Ол болза хойнуң семиртилгезинге улуг дузалыг болуп келген. Кадарчының чугаазы-биле алырга, көштү ёй-ёйлеп солуур, кажаа чокка чадагай хондурары семиртилгеге, хойдан хөй продуктуну алырынга ажыктыг.

Хойжунуң өг-бүлези найыралдыг, ажыл-иш дээнде чүткүлдүг, кызымаккай. Олар беш уругну кижизиндип өстүрген болгаш оларның келир үеде аас-кежии, өөредилгези дээш үргулчу сагыш салып чоруурлар.

Ленин аттыг колхозтуң кежигүнү турда, оон күш-ажылчы чедиишкиннерин ажыл-агыйның баштаар чери каш удаа демдеглеп келген. Ол өг-бүле өртектиг белектерни каш удаа алган болгаш ийи чыл улаштыр сес-сес хураган-биле шаңналкан. Монгуш Холчукеевичиге 1958 чыл уттундурбас болган. Колхоз баштаар чери болгаш партия организациязы оон хөй ажылынга чеңип ап келген чедиишкиннерин база кызымаккай чоруун үнелеп көргеш, бистиң Төрээн чуртувустуң үрээ—Москваже, Улус ажыл-агыйының чедиишкиннериниң делгелгезинче чоруткан.

— Самолётка, демир орукка-даа одуруп, Москваны магадап көрдүм. Коммунистиг партияның, Совет чаактың ачы-хавыяазында магалыпла чүвени көрген, билген мен. Сагыш-сеткилимге эң-не уттундурбас чүве—Коммунистиг партияның үндезилекчизи улуг Ленинниң Мавзолейинге чораанывыс болур. В. И. Ленинниң партиязының кежигүнүнге кирип алыйн, оон хүндүлүг адын әдилеп чоруйын деп бодал мени хайныктырган. Ол бодалымны ам-даа катап-катап сактып кээр мен!—деп, ол өөрүшкү-биле чугаалады.

Коммунист деп алдар хүндүлүг болгаш бедик харыысалгалыг. атка ажыл-иштиң, амыдырал-чурталганың талазы-биле төлептиг болурун эш Артаа эки билир. Хойжунуң коданында төрүүр 513 хой бар. Чүге башка онаалштыр 100 хураганны бүрүн камгалап, хойдан 2 килограмм дүк алыр дээш демисежир социалистиг хүлээлгелиг. Эрткен чылын чүге хойдан 92 хураганны, бир хойдан 1,5 кг дүктү алган. Бо кыштың эки хүр ажары-биле алды тонна сигенни, бир тонна будук-бүрүнү белеткеп алган.

Хойжу-биле чугаалажып олурарга, ажыл-үүлеге болганчок-ла таваржы бээри бергелерни оон шыдамык ажыл эртип, дуржулганы чылбүрү чыып ап, ону чаарты ажыглап турары солун болгаш өөредиглиг.

Д. АРАКЧАА.

Чөптүг негелде

Алдыы-Бадыктыгның хойжу бригадазы «Тере-Хөл» колхозтуң төвү Кунгуртуг суурдан 75 км черде. Үш чыл бурунгаар Кундус хемниң аксынга ол бригаданың төвү тургустунган. Бригадалар төптери бүгү чүве-биле доду хандыртынган турар ужурлуг чүве болгай. Ынчалза-даа бисте ындыг эвес. Чунар бажың чок, лекция, беседа болбайн турар. Малчыннарның чагытkан солуннары айда бир-ийи катап-ла келир. Хөй солун чаңгыс угда чедип кээрге, кижи оон кайызын-даа номчуур аайын тыппас боор-дур.

Кызыл булуң деп адап турар бажынчыгажывыс бар-ла, харын. Ында кижи олурар сандай, номчуур ном, ойнаар херексел, лозун, плакат-даа чок. Эжин үргулчү хаалгыг турар. Малчыннарның ниити хуралы болганда, ону ынчан ажыдар. Бистиң бригадада колдуунда аныяктар ажылдап турар. Кандыг-даа хөг-омак чок боорга, оларның чалгаарап турары чөп. Кызыл булуңнуң гармошказын У. Норбу өөнде кадагалап турар. Гармошканы шыгжааны дээш ол айда 8 рубльди ап турар. Ол үнүп турар акша-биле хөгжүм херексели сатkан болза ажыктыг болур ийик. Ындыг четпес байдалды колхоз баштаар черинге каш удаа чугаалазывыссa-даа, мынчага чүү-даа экиживээн.

Иви мал колхозтуң аныыр ажылынга улуг рольду ойнаар болгай. Ынчалза-даа ажыл-агыйның тускай эртемниглериниң ивиже кичээнгей салбайн турары четпес. Иви малдаан кижилерниң культурлуг амыдыралчуртталгазы ам-даа куду. Назы эрткен кырганнарны мал ажылындан солаап, оларның орнуна аныяк кижилерни тургусса чогуур деп санаар мен.

Ч. ДАМДЫҢ.

ШЫНАРЫН ЭКИЖИДЕР

Балгазында санаторийниң дыштанакчылары солун лекциялар болгаш беседалар дыңнаарынга улуг сонуургалдыглар. Ынчалзажок кижилерниң ол күзели четче хандыртынмайн турар: лекциялар болгаш беседалар биске кончуг ховар болуп келген.

Ында-даза болгулаар лекцияларның болгаш беседаларның шынары куду. Ылаңгыя медицина темазынга болуп турар лекциялар болгаш беседалар аажок эренгей, кижилерниң салган айтырыгларынга долу харыы бердинмейн турар. Дыштанакчыларның аразында үндезин чон көвей болгаш оларның кол нуруузу орус дыл кырынга кылган лекция, беседаларны чедир билип шыдавас турда-ла, тыва дылга лекция, беседалар мырыңай болбайн турар.

ССРЭ-ниң Дээди Совединиң V сессиязының материалдарын бүгү чон таныжып турар. А санаторийде бо талазы-биле тайылбыр ажылы амга чедир чоруттунмаан. Ынчангаш дыштанакчылар үстүнде айтырыгже кичээнгей салырын санаторийниң удуртукчуларындан болгаш СЭКП Таңды парткомундан дилеп турар.

Ч. МААДЫР-ООЛ.

Отчугашты ооарыңар

Бир Культура бажыңының ажылының дуржулгазындан

Партия организацияларының кижизидилгениг ажылының төвү — культура-чырыышкын албан черинiң ажыл-чорудулгазынче кичээнгейни улгаттырарын СЭКП ТК-ның июнь Пленуму онзалап айытkан.

Ушку АТК-ның коммунистери болгаш комсомолчулары Совет Тывaның он чылы аттыг Культура бажыңын идеологтуг ажылдың ёзулуг-ла төвү кылып алганнар. Кыштың узун, чайның кыска кежээлеринде-даа Кызылдың Улуг-Хем ол чарыында чуруттакчылары боттарының бо культурлуг ыштанылга «цегинин» чырып турар отчугажынче узуктел чок шүүжүп-ла турарлар. Солун илеткелдерни, лекцияларны дыңнаар, чаа кино-фильмнерни көөр, бот-тывынгыр уран чүүлдүң концерттерин дыңнап, хөглүг ыштаныр азы боттарының сеткил-сагыжын хайныктырып турар айтырыгларга харыы алыр-даа дээш ушку АТК-ның чолаачылары болгаш слесарьлары, түүйбү заводунуң ажылчыннары, башкылар болгаш эмнилер Культура бажыңынче чорүп турары ол.

Культура бажыңының ажылдап турар байдалы чуруттакчыларның сеткил-сагыжын хандырып турар. Маңаа № 3 АТК-да партия организациязы (секретары эш И. Ф. Казачков) улуг рольдуг болуп турар. Культура бажыңының кол даяныр активи АТК-ның ажылдакчылары. Оон кандыг-даа хереглелдерин ол коллективтиң удуртулгазы болгаш активтери хөй-ниитичи киржилгебиле ак-сеткиллиг күүседип турар. А Культура бажыңы транспортчуларның дилеглерин болгаш негелдерин база эки хандырып, оларның организастаан массалыг хемчегларинге бот-тывынгыр уран чүүл коллективиниң концерттерин үнүдүрүп, өске-даа чүүлдер-биле дузалап турар.

Хоорайның бот-тывынгыр уран чүүл коллективтериниң чайын болган көрүлдезинге Культура бажыңының бот-тывынгыр артистери ийиги черни эзлээннер, а танцы бөлүү хүндүлел бижик-биле шаңнаткан. Бот-тывынгыр артистерден үшку АТК-ның ажылдакчылары мастер А. Фомичев. ажылчыннар З. Зябова, А. Мухина, А. Валькова, токарь И. Ивкин, бригадир Харлан, слесарь Шкарубо, чолаачы Ищейкин болгаш өскелер-даа мактал бижиктерни алганнар. Культура бажыңында 30 актив-артистер бар. Чаа чылга улуг концертти белеткээн. Оон программазында солун ырлар, танцылар болгаш уран номчулгалар кииртинген. Олар концерти Каа-Хем районнуң төвүнге база көргүзер деп тураллар.

Совет Тыванын он чылы аттыг Культура бажыңы черле солун ажылдарны кылып турар. Маңаа неделяның среда санында хөй кижи дыңнакчылыг делгерендгей лекцияларны номчуурун организастаап, оон сөөлүнде кино-фильмнерни көргүзерин чурумчуткан. Суббота хүннериниң кежээлеринде Культура бажыңын аныяктар эзлепкеш. солун темаларга чугаалажышкынынарны, маргылдааларны болгаш диспуттарны организастап, хөглеп. танцылап турарлар. Организастап турар бүгү хемчеглер солун, безик утка-шынарлыг бооп. кижилерни хандырып. оларның сагыш-сеткилин хандырып турар болзун дээш. Культура бажыңының директору эш Н. А. Ивкина хөй чүүлдерни кылып турар. «Совет кижинин чараш чаагайы чүдел», «Бистин Тывавыстың келир үези магалыг», «Островский бистин чүрээвисте», «Лермонтовтун чогаалдары» дээн чергелиг болгаш өске-даа темаларга кежээлер кончуг эки эрткилээн. Кино сеансылары эгелээр мурнунда делгерендгей беседалар улаа-дараа болгулаар. Ылаңгыя ында участок эмнелгелинiң эмчизи Анастасия Михайловна Усачеваның атеистиг темага кылып турар беседаларын чыыларын чон улуг сонуургал-биле дыңнап турар.

Культура бажыңында тускай чурукчу чок. Ынчалза-даа хөй-ниитиниң киржидгези-биле мында шынарлыг болгаш чараш көскү агитацияны дерип кылган. «Коммунистиг экономика», «ССРЭ-ниң 20 чылда хөгжүлдези», «Коммунизм тургузукчузунун моралъ талазы-биле дүрүмү», «Неделяның чаа чүүлдери» дээн чергелиг стендилер шевергин болгаш эки кыллынгылаан. Солуннардан болгаш журналдардан алдынган чаа чүүлдернiң витриназы үргулчу чаартының турар.

Культура бажыңында библиотекага кирерге, база-ла сеткил өөрүнчүг. Оон эргелекчизи Вера Феодоровна Лебедева ном-пропагандалаар талазы-биле чогаадыкчы тывынгыр ажылдап. хөй-ниитин хемчегларге идепкейлиг киржин турар. Мында «Төөгүлүг хүннер демглелдинiң календары». «Атеистин булуңчугажы». «Уругларга булун» дээн чергелиг чүүлдерден эгелээш. хөй болгаш солун делгиирлер бар. Библиотеканың 860 номчукчуларының иштинде идепкейлиг болгаш негээчел кижилер хөй. Бир өг-бүле иштинiң кежигүннери — № 3 АТК-ның мастери Анатолий. медсестра Галина Фомичевтер чүгле сөөлгү үш ай иштинде безин уран чогаал литератураларының 27 номнарын номчааннар.

Тематиктиг кежээ. алдарлыг ой демглелди бүрүзүнге библиотека тускай литература делгелгелерiн кылып. кино эгелээринiң мурнуу чарында чаа чогаалдарның болгаш номнарның кыска тайылбырын кылып турар.

Боттарының культура одагларының эки ажылының дугайында Улуг-Хем ол чарыының чуруттакчыларының чылыг сестерин хөйнү дыңнап болур. Олар Культура бажыңын болгаш библиотеказын «ыштанылга цеги» деп алап алганнар. Ылаңгыя № 3 АТК-ның ажылдакчылары болгаш удуртукчулары ол культура одагларын шүүт-ла боттарының кылдыр санап турарлар. Ынчаарга түүйбү заводунуң удуртукчуларынга (директору эш П. С. Петеневка, парторганизация секретары эш А. Н. Берловка) хамаарыштыр ынчаар чугаалазары ажылының ында берге. Түүйбү заводунуң ажылчыннарының хөй кезии хем ол чарыында чуруттап. ол-ла культура одагларынга барып турар болза-даа. заводтуң удуртукчулары Культура бажыңынга кандыг-даа дуза чедирбейн турар. База-ла ында турар Кызылдың № 8 школазының (директору В. И. Пуговкин. партия организациязының секретары Н. В. Соболева) башкылары база-ла изепкей чок бооп. бот-тывынгыр уран чүүлге болгаш өске-даа хемчегларге багай киржип турар. Ындыг янзылыг удуртукчуларга болгаш ажылдакчыларга «Культура отчугажын оваарынар. оон ойбанар. оон чүгле ажыктыг чүүлдерни тып алыр силер» деп сүмелексевес аргажок-тур.

А. ЛЕПЕШКИН.



А. Никитина хоорайның харылзаа конторазының эки ажылдыг почтачыларының бирээзи. Ол хоорайның он дугаар участогун харыылап турар. Оон харыылап турар участогунуң чуруттакчылары ону мактаарлар. Чүге дээрге, ол чоннуң чагаа болгаш солуннарын, журналдарын база өске-даа чагыгларын эзлеринге чогуур үезинде чедирип турар. Чоокта чаа болуп эрткен чаа чылдың байырлалынга оон участогунуң чуруттакчылары акы-дуңмаларының, дөргүл-төрелдериниң, чаа чыл таварыштыр байыр чедирип чоруткан телеграммаларын айытkан шагында болгаш хүнүнде барып чедирген. Ол чүгле чуруттакчыларга почтачы эвес, албан бүдүргүлге болгаш школа, уруглар албан черлери база хаамаржыр. Оон эки ажылын харылзааның баштаар чери каш удаа демдеглээн.

А. Никитина бодунуң кызымак күш-ажылы-биле коллективтиң хүндүлелин чаалап алган.

ЧУРУКТА: А. Никитинаның чаа почтаңы алгаш, өөрүшкү-биле бар чоруурy.

Фото А. СОДУНАМНЫЫ.

2-ги АРЫН ШЫН
1965 ч. январь 8.

ЭКИ ЭГЕЛЭЭШКИН

БИСТИН КОЖАЛАРЫВЫСТА

СЭКП-ниң Хакас обкому 1964 чылдың июль айда совхозтарның болгаш колхозтарның сүт-бараан фермаларынга мал чемнери белеткээр кухнялар тудар дугайында шиитпир хүлээп алган. Мал чемнери белеткээр кухнялардың тудуушкуну болгаш дериишкини чоруп турар үеде ажыл-агыйларның үдуртукчулары, тускай әртемниглер болгаш анаа тудугжулар эки кылдынган төлевилелдер киирип, а оон соонда оларны херек кырынга боттандырган, эки эгелээшкинин кылганнар. Хөй ажыл-агыйлар мал чемнери белеткээр эки цехтерлиг болган.

Шира районда «Копьевский» совхозтуң бүгү-ле сүт-бараан фермаларында мал чемнери белеткээр механизастаттынган цехтер онза солун боон турар. Мал чемнери белеткээр цехти тудуп тургузар талазы-биле кол идеяны совхоз директору эш Тортуков болгаш прораб эш Молчанов илип үндүрген. Копьевчилерниң мал чемнери белеткээр цехтери аажок бөдүүн, тургузуг талазы-биле эптиг, бедик бүдүрүкчүлүг болгаш инектерниң база аныяк мыйыстыг бода малдың бүгү баш санын хэҥдектеп, ылбырадып, хөөткен саван-биле хандырып турар. Мал чемнери белеткээр чаңгыс аай хевирлиг цехтерде ажыл чогум-на ындыг боон турар. Чүге дээрге, олар чаңгыс аай төлевилелбиле кылдынган болгаш четчири-биле механизастаттынган цехтер-дир.

«Копьевский» совхозтуң мал чемнери белеткээр механизастаттынган цехтеринге центнер саванны хэҥдектеп, ылбырадып хөөдеринге күшажыл, акша хөренги чарыгдаллары дыка чиигеп турар. 1963 чылда саванны бүдүүлүк арга-биле, ыяш хааржактарга ылбырадып, хөөдүп турда, малга чиртири-биле белеткээн саванның бир центнериниң бот-үнези 2 рубль 84 көпеек турган. Мал чемнери белеткээр механизастаттынган цехке эки шынарлыг белеткээн бир центнер саванның бот-үнези ам 50 көпеек азы мурнунда турганындан 5—6 катап чиик ортектиг боон турар.

Ам мал чемнери белеткээр цехтериниң тургузуун болгаш дериглелериң кезектер аайы-биле таныжып көөр, копьевчилерниң дүржулгазын өөренип, боттарынга ажыглаар дээш кожа болгаш ырак-даа ажыл-агыйларның төлээлекчилери «Копьевский» совхозче үргүлчү кээп турарлар.

Ынчангаш «Копьевский» совхозтуң ажыл-ишчилериниң инициативазының дугайын тодаргай чугаалаар деп бодаан мен. Бо совхоз ырак болгаш энергетиктиг баззазы кошкак ажылагый боон турар. Механизациянын чепсек-керекселдери, эргежок чугула демир аймаа болгаш өске-даа чүүлдер совхозка чедишпейн турган. Оон ужурунда копьевчилер мал чемнерин комплексилиг механизастаарынче чогуур кичээнгей салып, бөдүүн шиитпирни чедип алганнар. Ол ышкаш тудуп турар мал чемнери белеткээр цехтериниң дериглелери идегелдиг база бүдүрүкчүлүг болурун чедип алырын оралдашкан.

Оон мурнунда копьевчилер Ужур районда Калинин аттыг колхозче барып турганнар. Чүге дээрге, ында мал чемнерин белеткээри багай эвес тургустунган турган. Ынчалзажок оларның чамдык чүүлдери копьевчилерге таарышпаан болгаш ажыглаттынмас хире болган. Мал чеми ылбырадыр оңгарлар бир оран-савада, бүс үндүрүкчүлери өске оран-савада турган. Эде дерээн комбайндан азы мал чеми чарбалаар хереклерден каш метр өрү бедик черже саванны дамчыдып турганы саван хэҥдээн дамчыдарын бергедедип турган.

Мал чемнери белеткээриниң бүгү чорудулгаларын «Копьевский» совхоз чаңгыс тускай оран-савага чорударын шиитпирлээн. Кажааны чартык ханыдаткан хевир-биле тутган.

Мал кажаларының дээвиир крышаларын колдуунда кайда-даа ажыглавайн турар болгай. А копьевчилер мал чемнери белеткээр цехтерниң крышаларын ажыглап, оларга саван хэҥдээн шыгжап турар. Крышада мал чеми ылбыладыр дөрт оңгарның кырында үнер-кирер дөрт халып тургустунган. Халыпты ажыдыптарга, саван хэҥдээ мал чеми чымчадып ылбырадыр оңгарже боду төктүп бадып турар.

Ылбырадылга оңгарлары дөрт. Оларның ханалары бетондан кылдынган. Оңгарлар ханаларның ийи талазында. Оларның аразында үш метр хире өртер чер бар. Силос салыр шөлчүгеш база бар.

Ылбырадылга оңгарының узуну 3 метр, калбаа 2 метр, ханызы 1,8 метр.

Цехке саванны белеткээриниң чорудулгазының дугайында каш сөс. Мал чеми белеткээр цехке сөөртүп эккелген саванны ийи ажылчын кижи тараа чарбалаар «ИТК—30» деп херекселче дамчыдып бээр. Оортан халып дамчыштыр ылбырадылга оңгарынче саван боду төктүп турар.

Ылбырадылга оңгарының дүвүнде рама хевирлиг шорга бар. Оон узуну 2,8 метр, калбаа—1,5 метр. Ону бүдүн чартык дюйм хоолайдан тудуштур каңнап тургаш кылган. Оон кырында чартык хааржак хевирлиг четки салып каан.

Четки-хааржак кырынче 15—20 сантиметр кылын кылдыр саван хэҥдээн урар. Саван хэҥдээн урар үеде концентраттарны база урар. Оон соонда беш сантиметр хире кылын силосту урар. Ол силос ылбырадылга оңгарының үстүнге чедир урдунар.

Салдынган массаны ийи-үш хуулуг дустуг суг эзилдирии-биле шыгыдар. Бир центнер саван хэҥдээнге 40 литр эзилдиргини чарыгдаар.

Массаны өттүруп, шыгыткан соонда, ылбырадылга оңгарын шит азы брезент-биле үстүнден дуглаар болгаш резина шланг-биле бус дамчыдар черже улаар. Ылбырадылганы 0,3—0,4 атмосфера бус базышкыны-биле 6—8 шак дургузунда үргүлчүлээр. Ылбыладып чымчаткан массаны кудук суу-биле 40—50 градус чедир соодар.

Оон соонда ылбыраткаш, база эки сооткан массаже дрожжи ажыткызын урар. Дрожжини үе-үеде агаар киирбишаан, 3—4 шак дургузунда кылыр.

«Московский» совхозта мал чемнери белеткээр цехтер база солун. Ында хосталы берген эрги инек кажаазын хэҥдектээн саван ылбырадып чымчадырынга таарыштыр кылган. Ол кажаа иштинде чеден беш аът күштүг локомобильди тургускан, ол дээрге ылбырадылга оңгарынче бустуу болгаш сугну берип турар. Ылбырадылга оңгарлары сес. Оңгар бүрүзү сес күбометр хире ишкир.

Саван кескиндизин оңгарларже урары болгаш ылбыраткан мал чемин оон үштүру кандыг арга-биле механизастаттынганы? Мал ажылында хөй күш үнер чорудулгалар талазы-биле механик Владимир Михеевич Попов болгаш ферма эргелекчизи Дмитрий Иванович Поздняков ол сорулгага ажыглаар бөдүүн, ынчалзажок эптиг хааржактарны сүмелээнер. Оларны саван хэҥдээ-биле долдурар, тельферниң дузалы-биле ылбырадылга оңгарынче балырар, ылбыраткан соонда үжулгаш, шүүт-ла терге кырынга салыр. Тергелер-биле үк мал чемин инек кажааларынче таладыр сөөртүп турар.

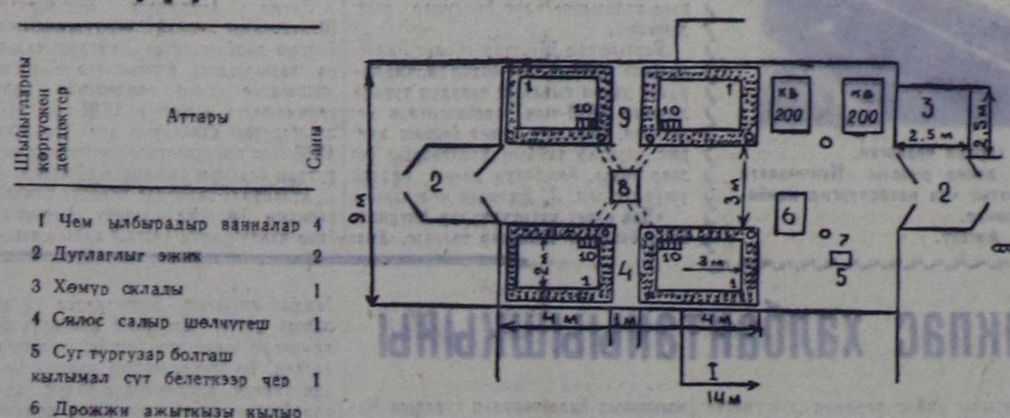
Мал чемнери хөөдер цех кожазында кажаада тургустуган. Тускай дериттинген автомашиналарга болгаш трактор тергелериниге сөөртүп эккелген саванны тараа чарбалаар херексел-биле хэҥдектеп доораар болгаш ишкири үш кубометр бункерже дамчыдып бээр. Ында саван хэҥдээн чымчадыр ылбырадып, дус кислотазының эзилдирии-биле холуштур ажыдып турар. Оон соонда ол ылбыраткан хэҥдек бункерлериниң аларының халыптарын дамчыштыр бетон саваже кирер, анаа ол эки холужар болгаш соотгунар. Оон соонда ол массага 10—12 кочал ишти ажыткыны немээр болгаш база катап холуштур булгаар.

Саванны малга чиртириниң мурнунда белеткээр талазы-биле эптиг болгаш бүдүрүкчүлүг цехти кылып бергени дээш «Московский» совхозтуң саанчылары механизаторларга болгаш тудугжуларга өөрүп четтиргенин идередип турар. Ол цех болза кышкы үеде сүт саалдазын бедидер, чылда алган социалистиг хүлээлелерни күүседир арганы оларга берип турар.

Хакасияның совхозтарында болгаш колхозтарында мал чемнери белеткээр 100 ажыг механизастаттынган цехтер туттунган. Тускай артемниглер оларның тургузуун улам бөдүүнчүдүп, ажылдарын сайзырагайжыдарын оралдажып турар.

Р. КОҢАШКИН.

„Копьевский" совхозтуң мал чемнери белеткээр цегиниң план схемазы



Чем кылыр цехтиң тудуунуң ханаларын кылырда чагылар каладаш, оларның даштыкы талаларын хыртың маҥзаларның үштарынга таарыштыр кииp чонупкаш, хыртыннарның үштарын эптей кадап каар. Ынчангаш чагыларның ийи талазынга кадаан хыртын хананың аразы хос болур. Ол чагыларның черже кадаан кеззэ борбак ыяш хевээр болур. Хананың даштыкы талазын изиг битум-биле чаар. Шалаларны 10 см кылын кылдыр бетоннап каан.

Чем хөөдүп ылбырадыр черлериниң шалалары бетон болур, оон кылыны чадалыг оруkче шала ийленчек 5 см болур. Оларның ханаларын М-75 деп бутобетондан кылган.

Оларның хырын 12×24 см хемчээлиг оорга ыяштар-биле дуглаар. Ону кылырда 22 см диаметрлиг ыяштарны салгаш, оларның кырындан 40 мм кылын калбак ыяштарны кадап дуглаар.

Хоочун киномеханик

Ол хоочун кино ажылдакчызы-биле ужуражып, чедиишкиннериниң чажыдын билип алыр дээш, кино будказынга чеде бердивис. Кижи ортузу хире кижи кино чарлалын бижип олур. Ол болза Александр Намзыраевич Бавуу-Доржу болду.

— Хамык ужур кино аппарадын болгаш моторну баш бурунгаар эки хынап, көрүп алырында —дээш, ол оожум чугаалап эгеледи. — Бир эвес оон ажылдаары бакырай берген болза, дораан эдер. Кино үндүреринге ажырбас-дыр деп шиитпирлеп алгаш, ам-на чарлалын бижиир, а кино биледин садарының мурнунда, кезектерин чурум чыскаал аайы-биле салып, долгаан, баштайгызын үндүреринге белеткеп каар.

Кино үндүрериниң айыыл чок чоруун шыңгыы сагыыр херек. Чаңга кино тайылбырын чорудары чугула. Кино эгелээриниң мурнунда база төнген соонда, кыска тайылбырны берип турар мен. Оон башка, хар-назыны улгады берген, бижик-билии кошкак чамдык кижилер утказын билбейн барып болур. Киноорганизаторларын тургузуп алыр чорук механиктиң ажылынга улуг чиигелдени база чедирер...

Александр Намзыраевич чугаазын доозупкаш, кезек боланып тура, мынча дидир: —Бистиң суурда чурттакчылар кино көөрүнге дыка-ла хандыкшылдыг. Культура бажыңының олуттарын төдү ээлептер. Чамдык хүннерде бир кинону ийи удаадаа үндүрүптер-дир мен.

— Уругларга тускай кино үндүрүп тур силер бе?

— Ийе. Тааржыр киноларны шилип алгаш, неделяда үш удаа үндүрүп турар бис.

Ол аразында көк фуфайкалыг оол будкаже кире халып келирге, Александр Намзыраевич ону бистин-биле таныштырды.

— Бо—дузалакчым-дыр. Виктор Кенден дээр. Эрткен чылын Кызылга кино механиктериниң дөрт ай хуусаалыг курузун дооскан кижи...

Кунгуртуг суурнуң аэродромунга самолёт хонарга-ла. Кызыл хоорайже чорук кылыр дээн кижилерни мурнай Александр Намзыраевич кеступ келир. Келген киноларны хүлээп алгаш, чорудар киноларны хүлээдип бээр.

Дуржулгалыг кино механигинин ажылдап келгени 22 чылдарның дургузунда чаңгыс-даа үрелиишкин болуп, кино көрүлдези ара соксаар чорук таваржып көрбээн.

«Эки кижи эптиг, эки сеткил буянныг» деп, улустуң чугаалажыры ышкаш, шынап-ла Александр Намзыраевич дугайында эргим сөстерни, эки үнелээшкиннерни ыракка Кунгуртуг суурнуң чурттакчыларындан хөйну дыңнап болур.

М. КЫРЛЫГ-КАРА.



Чөөн-Хемчиктиң база бир сураглыг аңчызы Тимофей Анатолиевич Кузнецов чылы-бүрү тайганың эвээш эвес аң өлүүн белетнеп келген. Бо сезонда дуржулгалыг аңчы 20 киштн, 45 диинни күрүнеге дужааган.

1962—63 чылдарның аңныыр сезонунда республиканың аңчыларының аразынга калбарган социалистиг чарышка бедии көргүзүглерлиг болганы дээш, эш Кузнецовту Респотребсоюзтуң хүндүлел бижии-биле шаңнаан турган.

ЧУРУКТА: Г. А. Кузнецов, бодунуң шынчы дузалакчызы Венера деп ыды-биле.

Фото: Г. СИРОТИННИИ.

Промхозтуң анчылары болгаш балыкчылары

Тожу районга аңныыр-тывыш ажыл-агыйын (промхозту) организастап тургусканы районнуң бойдус байлаан чөп ажыглаарынга улуг ужур-дузалыг болган.

Промхоз бодунуң туруп келгенининг кыска үезинин иштинде элээн хөй ажылдарны кылган. Үшпе-Хөлде, Салдамда продукция шыгжаар ийи улуг подвалдарны, чаа контораны, чер-черде анчыларның 29 ортээл бажыны, балыктаар хөлдерде 3 чунар бажыңнарны. Азас-Хөлде варенье хайындырып белеткээр пунктуну туткан. Балыктаар хөлдер аразында оруктар ашталгазын чоруткулаан.

Балык тудар, тоорук чыыр талазы-биле промхоз бо чылын эки ажылдаан. Ол, сезонда 210 тонна балыкты тудуп, планын 105 хуу, база 167 тонна тоорукту чыып, онаалганы 133 хуу күүсеткен.

Промхозтуң коллективинде мурнакчыларның хүрээлеңи өзүп турар. Үшпе-Хөлде балыкчы бригала (бригадири П. Харитонов) 84 тонна балыкты тудуп, планын 129 хуугa күүсеткен. Бо бригада 10 тонна тоорукту база чыып дужааган.

Промхозтуң штаттыг ажылчыннары К. Чоодуннай, С. Иванов алар балыктаарынга эки түннелдиг болганнар. Оон ынай Кузьмин, Жердинский, Таскараков, Сагаяков олар 1200-тен 1800 килограмм тоорукту белеткеп дужаганнар.

Районнуң колхозтарындан болгаш промхозтан 300 ажыг анчылар тайгаларже аңнап үнүп, 1964 чылдың декабрь 20-го чедир 78.694 рубльдиң киштерин, 15069 рубльдиң диинин дужаганнар.

А. ДОРЖУ.

КЛУБ ЭРГЕЛЕКЧИЗИ

«Межегей» совхозтуң клубунга ийи чыл мурнунда аныяктар ховар чыглыр, колдуунда-ла танцыга ынак кижилер келир турган. Любовь Андреевна Петроченкону клуб эргелекчизинге ажылдаткан соонда, байдал экижээн. Клубтуң ажылын шулуудып, башкарып алыры чаа эргелекчиге баштайгы үеде берге турзадаа, культура-массалыг ажылды аныяктар олче хандыкшыыр кылдыр ынчаар организастап шыдаан.

Ам үеде бот-тывынгыр уран чүүлдүң янзы-бүрү бөлүмнери клубта ажылдап турар болгаш оон киржикчилери бригадаларже, фермаларже болгаш малчыннарже концерттиг, лекциялыг болгаш беседалыг үнүп турар. Лектор болгаш агитатор хүлээлгени хөй нуруузунда клуб эргелекчизи боду күүседип чоруур.

А. Петроченко черле идепкейлиг агитатор. Кандыг-даа ажылдың чугула үелеринде ол бригадаларга болгаш малчыннарга чаа солуннар, журналдарлыг бо-ла хап чеде берген турар. Ажылдың кыска чапсарларында солун болгаш дириг беседаларны ол кыла бээрге, кижилер улуг сонуургал-биле дыңнап турар. Ам үеде Любовь Петроченкону чугула участокта — техника септелгезиниң салым-чолун шиитпирлеп турар машина-трактор мастерскаязында агитатор кылдыр быжыглаан. Ол, участогунга үргүлчү барып, механизаторларга беседаларны доктаамал кылып берип турар.

В. КОНДРАШОВ.

Малды эмнеп, хайгаарап турар

Кайы-даа ажыл-агыйда мурнакчы кижилер хөй. Бистиң «Тере-Хөл» колхозта шалыпчы ажыл-ишчилер база эвээш эвес. Оларның иштинден мал эмчизи Иван Найданны онзалап адап болур. Ол ам Сарыг-Хөл фермазында турум чурттавышаан, колхозтуң дөрт кезек черде ивизин эмнеп, хайгаарап турар.

Хөй мал турган черге кандыг-даа таварылга болгулаар-дыр. Иви-даа, инек-даа зарый бээрге, оон кандыг аарыгдан аарааның ол дораан билип каар кижи. Шынап-ла, мал эмчизи кижи малчыннарның чанында боорга дуза дилеп, сүме алырда магалыг-ла боор чүве-дир. Ындыг кызымак эмчилиг болганывыстан бистин малывыс менди.

С. ШИМИТ.

Ынчаар тараптас

Кызыл-Арыг суурнуң чурттакчылары болгаш ында школаның өөреникчилери солуннарны, журналдарны чогуур өйүнде албайн турар. Чамдыкта неделя иштинде чаңгыс катап оларның чагылгалары кээр. Мындыг саалдашкыннар чүге болуп турарыл дээрге. Балгазынның почта салбырының ажылдакчылары кызыл-арыгжыларның солуннарын, чагааларын таварышкан-на чорумал кижилерге аппарып беринер дээш бериптеринде азы почта машиназы суурнуң магазининге эккелгеш өктаптарында.

С. САНДАН.

АНТОН ДАМЧЫЕВИЧИНИҢ ӨГ-БҮЛЕЗИ

Бөлүүн ажылчын Антон Дамчыевич Межекейниң бажыңынга кире бердим. Арыг, чылыг бажың, школада өөренип турар уругларның-кичээл кылырынга таарымчалыг байдалдар тургустунганын кижи эскерип каар.

Ийи өөрээл бажыңның иштинде үш өөреникчи даартагы хүннүң уроктарынга белеткенген олурардар. Бешки классчы Эрес-оол орус дылдың өөредилге номундан практиктиг ажыл кылып, дөртку классчы Валера төрээн дылга мергежилге кылган, а бичии Валя «Ужуглелден» үжүктерни чурум чыскаалын ёзугаар чараштыр дүжүрүп бижээн олур. Үш өөреникчи үш аңгы стол артында олургулапкан, ынчангаш боттарының хөлүнде ажыл-үлүүнче хандырып, шиппишмээн-не олурлар. А ол бажыңның хераажен ээзи—Сат Каткан-Караевна Иркутскиниң эмчи институдунуң үшкү курузунда өөренип турар уруунуң чагаазын хандыкшылдыг. өөрүшкүлүг чоргаарал арын-шырайында шуут илдең. иштинде номчуттуган олур. Кичээлдээн уругларга база ырак черде өөренип, чурттап турар кызындан чагаа алгаш, оны амырап номчаан ол авага моондак шаптык катпазы-биле, стол кырында «Шынаның», «Тываның аныяктарының» чаа номерлерии алгаш, номчуп сундуга берген мен.

Бо бажыңга кижи хол куруг, болал-сагыш куюм олуртунмас. Кезек болганда, уругларның хеймери Валюша ажылын доозуп, чурум чыскаал ёзугаар дүжүрүп бижип алганы үжүктерлиг кыдыраажын алгаш, авазында-ла барды:

— Көрдең, авай, бо үжүктерни ам дөгерезин таныыр мен. Оларны бижимел-биле, парламал-биле бижип билир мен...— деп, бичии кижи улуг кижилерзиг чугаалай-дыр.

—Күжүр чассыгбайымны! Шынапла чараш бижээн-дир сен. Авазын өөртүп амырадыптар апарган чүвемни. Норжун үгбан дег өөренир кижи ышкажың чүл, кызым,—деп, аваазы эргеледдиг чугаалаш, оон хеймеринге үгбазының чагаазындан бичии үзүлдүүн номчуй каапты. Ол үзүлүг Валюшаны ажаок-ла өөрткен: «Валюша дүнма кандыг өөренип туру? «Ужуглелди» билир апарган, кыска рассказчыгаштарны саат чокка номчуп турар апарган боор але, авай?..»

Валя аваазының эргеледдиг мактаын ап, үгбазының сагыш-човаашкынының чагаазында үзүндүнү дыңнап алгаш, аваазының чөпшээреди-биле стол кырында сүтке хайындырган кадыкты алгаш, ыыт чок, сураг-ла барды. А ол аразында ажик оожум ажыттына берген соонда, сеспи классчы, школада комсомол комитединиң кежигүнү Миша кирип келди. Акызының келир өйү-биле аайлашкан чүве дег, Валера биле Эрес-оол мергежилгелерин күүседипкен, ынчангаш акызынга кылган ажылдарын көргүстүлер. А Миша дүнмаларының мергежилгелерни шын кылганынга өөрүп, школачы амыдыралдан база бир чаа медээни чугаалай каапты: «Кызылдан орус, тыва дылдарның», математиканың контроль ажылдары келгенин дыңнадым, дүнмаларым. Ол контроль ажылдар чартык чылның түңнелдерин үндүреринге хамаарышкан. Ынчангаш каташтаашкынны эки хынамчалыг кылбааже - хоржак ийин»...

Кежээки чем соонда Миша аваазының дилээн ёзугаар «Шында» Мерген Мергенович Мергелдейниң бижээн материалдарын номчуп берди. Ол-ла материалдарның аразындан «Иштин-Хемден чагаа» деп чүүлде төрүп алган төлүнге каржы-хажыгай, оон байтыгай бичии оолду шуут уткан, соок базырлыг аданың дугайын дыңнаап, сес уругларның аваазы — Сат Каткан-Караевна Межекей канчаар-даа ажаок эпчоксунуп, ол соок чүректиг аданы харыысалгаже киирерин, бичии оолду чылыг холга дарый алырын негеп олурган.

Бо бажында амыдырал солун болгаш чурттаксанчыг кылдыр тургустунган. Ынчангаш бо бажыңдан кижиниң үнүп чоруксаазы белен келбес, үе-шактың чылып эрткени эскерт чок.

Межекейлерниң амыдырал-чурттагазының кымнын-даа болза сеткилсагыжын өөртүп, хайныктырыптар чараш-чаагай мындыг чүүл бар. Бо бөдүүн өг-бүлениң кежигүнери кижи куруг чок ажылдап, өөренип турар. Каш-ла чижектер бо. Межекейлерниң улуг оглу—Кызыл-оол чоокта чаа Совет Армиязының хүрээлеңинге шериг албанынга тургаш, ам төрээн черинде ээп чанып келген. Амыдыралга төлептиг, ажылга эрес-шудургу ол аныяк эрни совхозтуң комсомолчулары комсомол комитединиң секретарынга сонгуп ап, анаа улуг идегелди көргүскеннер. А Кызыл-оол эш-өөрүнүн ол идегелин бүзүредип, комсомол ажылынче сундугуп киирипкен, кызымаккай ажылдап турар. Хөй-ниитиниң ажылы-биле холбаштыр ол дүнмаларының өөредилгезинче доктаамал сагыш салып, школага барып, уроктарга бо-ла олуржуп турар. Чолу чаагай бо ала-иениң улуг уруу—Межекей Норжун Кызылдың № 2 ортумак школазын мөңгүн медаль-биле дооскаш, ам эмчи институдунда чедиишкинниг өөренмишаан. А Мария деп уруу Кызылдың эмчи училищезинин үшкү курузунда өөренип турар. Бирги классчы чаптанчыг Валюша-биле атташ база бир уруу—Межекей Валя Кызылдың поварлар школазын дооскаш, ам совхоз столовазында ажылдавышаан, кежээки школада өөренип кирген.

Күш-ажыл, өөредилге—бистиң үевистиң чечектелген совет амыралдың негелделери ындыг болгай. Ынчаарга көшкүн амыралдың үешаанда Хереме, Кашпал ынчаар кара өгге чурттап чораан, ядыы арат-тарының уруглары—Антон Дамчыевич, Сат Каткан-Караевна Межекейлерниң амыдыралы, оларның хөй ажы-төлүнүн салым-чолу мынчаар өскерилген. Совхозтуң ыяш бедеткээр бригадазының ажылчыны Антон Дамчыевич, хөй уругларның ынак авазы Сат Каткан-Караевна оларның өг-бүлезинде чечек ышкаш өзүп орар аныяк салгакчыларның салым-чолу мындыг: удаткан чок Норжун биле Мария медицина талазы-биле тускай әртемниг, үнелиг кадрлар болу бээрлер. Ол кыстарның дүнмалары — инженер, башкы, чурукчу... болурун күзеп турарлар. А күзел дээрге чаагай чоруктур. Күзелдер бистиң чурттувуста болганчок-ла бодарап чаяттынып турар. Чүге дээрге амыдыралдың чаа — бичии чаштар дугайында СЭКП ТК, Совет чазак аажок улуг сагыш салып турар болгай. Хөй уругларлыг дээш, Межекейлерниң уругларының бирээзин чылдың-на күруне хандырылгазынга ап турар. Бо чылын сеспи классчы Миша күрүне хандырылгазында өөренип, чурттап, чартык чылдың түңнелинде үгле «4», «5» демдектерлиг боон. өөредилгениң шалыпчызы болган. Комсомолчу Мишаның өөредилгеге кызымаа, сагылга-чурумга төлептии—дүнмаларынга чаагай үлегер боон турар. Бирги классчы Валя, дөртку классчы Валера, бешки классчы Эрес-оол, аңызы дег, ийиги улдунда база-ла өөредилгениң шалыпчылары болганнар.

Уругларының челиишкиннеринге Межекейлер кызыгаар чок өөрүшкүүлүглер.

А. БЕГЗИ,
«Найырал» совхоз.

СОЛУН ТАРАДЫЛГАЗЫН ЭКИЖИДЕР

Тожу районнуң «Совет Тыва» колхозта бо чылдың чагыгларын чагыдар талазы-биле чон ортузунга эки ажыл чоруттунган. Оон түңнелинде парлалга чагыдылгазының планын колхозчулар күүсеткен. Ындыг-даа болза солуннарны, журналдарны ыракта турар малчыннарга чогуур өй-шаанда чедирбейн турар. Ылангыя колхозтуң иви фермазы колхозтан кончук ырак черде турар, ында чурттап, ажылдап турар колхозчуларның чагаан солуннары, журналдары, чагаалары колхоз конторазында ай-айы-биле чыглы берген чыдар. Ол солуннарны душ боон, иви фермазындан чорук кижилери келгеш, ам кээп алырга, шуут бир кош болур. Оон чылдагааны — иви фермазы-биле аразынга тускай почтачыны тургуспаанында. Эрткен чайын бир кезек үеде почтачы бар турда, солуннар өй-шаанда чедип турган.

Оон-биле кады колхоз төвүнден ырак малчыннарның чагаан солуннары, чагаа харылзаазы база-ла чогуур өй-шаанда четпес, колхоз конторазында үр үениң иштинде шыгжаттынып чыдып турар. Бо колхозтуң база бир улуг инек фермазы Талым фермазының, ол ышкаш Толбулда, Эзи-Сугда, Тос-Булукта малчыннарының чагылгалары база-ла чогуур өйүнде эзелеринге четпейн турар. Ол чагылгаларны аңаа бир таварышкан малчыннар, ында-хаая боттары чорук кылып чораан, кээп алыр. Бир алырда бир шоодай чыгыы чагылганы алгаш чеде бээрге, боттарының аалдарының аразынга база саадай бээр. Бо дээрге колхозчу малчыннар солун, сеткүүлден хүн бүрүнүң чугула чүүлдерин билип алырынга шаптыктыг болуп турар.

Ынчангаш малчыннарның саналы чүл дээрге, иви фермазынга—бир, малчыннарга — бир, тускай почтальоннарны тургузарын колхоз баштаар черден, колхозта партия организациязындан дилеп турарлар.

Т. ЛОПСАҢ.

ШЫНЫ ХӨӨ-КУ АРЫН

1965 ч. январь 8.



Кривороштуң рудазын чүдүрген поездилер Чехословак Социалистиг Республиканың металлургия бүдүрүлгелеринге хүннүң-не кээп турар. Улусчу эрге-чагыргазының чылдарында ол үнелиг чиг-этти ССРЭ-ден Чехословакияга шупту 50 миллион тонна хирени чедирген.

ЧУРУКТА: совет демир рудазы Кунчицахта Клемент Готвальд аттыг чаа металлургия комбинадының девискээринде.

ЧТК—СЭТА-ның фотозу.

Президент Джонсоннуң конгресске бижии

ВАШИНГТОН. СЭТА-ның корреспондентилери В. Вашедченко биле В. Копытин оларның дамчыдып турары болза:

Январь 4-те сенаттың болгаш конгресстиң төлээлекчилер палатазының каттышкан хуралынга АКШ-тың президентизи Линдон Джонсон «чурттуң байдалының дугайында бижик» деп чаңчыл болган чүве чугаалаан. Даштыкы болгаш иштики политиканың айтырыгларының талазы-биле чазактың программазын бо бижинге ол тайылбырлаан.

Делегейде амгы байдалдың допчуланырынга президентиниң демдеглээни болза, сөөлгү дөрт чылдарның дургузунда, «соок дайынның эгелинден бээр кандыг-даа өске үеге бодаарга, ядролуг шенелдерни хоруур дугайында керээге ат салганын киришпес алырга, тайыңны камгалаарының талазынче улуг базымнар кылдынган».

Каттышкан Штаттар «Совет Эвилели-биле тайбың бот-бодун билчир чоруктуг дилеп тыварын чорудуп турар» дээрзин АКШ-тың президентизи мегдеглээн. Бир эвес совет болгаш америк улустар тайбың чурттаарын бодаар болза, бот-бодун дээре билчир үжүрлүг деп, Л. Джонсон мегдеглээн.

«Чаа совет удуртукчулар Америкабиле боттары таныжар төлээде, Америкага кээп болур» деп идегелди Джонсон мооң-биле холбаштыр илергейлээн.

АКШ-тың чазаа Совет Эвилели-биле болгаш социалистиг лагерьниң өске-даа чурттары-биле садыгны «калбартырының аргазын өөренип көрүп турар» дээрзин бижикте чугаалап турар.

Тайбыңны камгалаарынче АКШ-тың чүткүлүүнүң дугайын чугаалап тургаш, президентинин ооң-биле кады демдеглээни болза, Каттышкан Штаттарның эрге-ажыктары «кызырлып турар планетаның бүгү булуңнарынга хамаажыр». Ынчангаш өске чурттарның херектеринге холгаарлаашкынының америк политиказын херек кырынга ол сөглепкен.

Мурнуу Вьетнамга дузаламчы көргүзерин АКШ үргүлчүлээр апаарын Джонсон бадыткаан.

Латин Америкага Каттышкан Штаттарның «онза сонуургалдың болгаш холбашканын», америк чазак ол харылзааны быжыглаар болгаш «депшилге дээш эвилелдиң» программазынга дүүштүр АКШ-тың хүлээлгелерин калбартыр деп турарын АКШ-тың президентизи конгресске чоруткан бодунуң бижинге айыткан.

Атлантика эвилелде херекке хамаарыштыр Джонсон «куштуг. Америкабиле чаңгыс эпти болгаш кады ажылдажылганы быжыглаар» деп бодунуң барын-европа эвилелчилерин кыйгырган.

Бодунуң мурнунда чугаалаан дыка хөй чугааларынга ышкаш, конгресске чоруткан бижинге Джонсон базала Каттышкан Штаттарның шериг күүзүн мактап, чазактың баштыңынга олуруп турумда, ол күүү өзер апаар деп мегдеглээн.

«Чурттуң байдалының дугайында бижиктиң» улуг кезинге иштики политиктиг айтырыгларны тайылбырлаан. Каттышкан Штаттарда улуг ниитилел дээр чүвениң тургустунганының шинчизин Джонсон ниити байдалдар-биле чугаалаан. Бо элдептиг лозуң болза, чуртта өредилге системазын өскижидер, түрөнгү чорук-биле демисел, ажыл чокталыр чоруктуу кызырар, медицина хандырылгазын өскижидер, сөөк-язы ылгаар чорукту узуткаар, ылаңгыя налы четпээнниерниң ортузунда кеминг үүлгедиглерни эвээжедир, чурттуң ядарап хоозурап турар районнарынга дузаламчы көргүзер талазы-биле чамдык хемчегларни боттандырарын аазап турар.

Ам АКШ-тың экономиказы «эң улуг көдүрлүүшкүннүң» үезинде турар деп, президент бодунуң бижинге мегдеглээн. Ындыг болза-даа «Дыка хөй американнар мурнуку хевээр ядыы-түрөнгү байдалда, коргудуушкунда чурттап, ажыл чок болуп турар» деп. Джонсон ооң-биле кады демдеглээн.

«Түрөнгү, дең эвес эрге, бижик билбес, ажыл чокталыр чорук болгаш аарыглар-биле демиселдиң үүлге өрөнгей сорулгаларын бижикте айыткан.

ВДР-ниң Даштыкы херектер министерстводунуң медеглели

ХАНОЙ. (СЭТА). Мегдеглелде Америк чазактың «поларис» ракета-биле чепсеглээн суг адаа-биле чоруур хемелерин Азий диптиң сугларынче чорудар деп турарын Вьетнам Демократтыг Республиканың Даштыкы херектер министерстводу ол мегдеглелде айыткан.

Азияның болгаш бүгү делегейниң тайбыңга ынакшылдыг улустарыбиле бир дөмей, вьетнам улус бо шыңгыы айтырыгны херекке албайн барып шыдавас дээрзин мегдеглелде чугаалап турар. Америк чазактың бо үүлгедии кажан Азияда национал-хосталгалыг шимчээшкин өзүп, а америк империалистер Мурнуу Вьетнамда аштырышкынга таваржып турар үеде үүлгеттинген-дир. Америк чазак суг адаа-биле чоруур атомнуг хемелерни чорудуп тургаш, азий чурттарның улустарын коргудар болгаш ол районда бодунуң агрессчи политиказының буураашкының өөнделедир дээр оралдажышкынны кылып турар боор.

Каттышкан Штаттарның бо бүгү кыжаны болгаш өнчүк-чөңгээлери бүрүн буураашкынга таваржыры чигзиниг чок деп мегдеглелде демдеглеп турар.

Каржы ыйышкын

МОНТЕВИДЕО. СЭТА-ның корреспондентизи Е. Ельшовтуң дамчыдып турары болза:

Мурнуу Вьетнам партизаннарга удур Каттышкан Штаттарның демиселинге «чаагай дузаламчыны» көргүзерин Монтевидеода америк элчин Уругвайдан негээн. «Паис» солунунуң дыңнадып турары-биле алырга, аъш-чемни болгаш өм аймаан Мурнуу Вьетнамче чорудуп тургаш, ындыг дузаламчыны көргүзерин америк элчин чажыт аянчорук кылып чоруп турган үезинде даштыкы херектер министриниң негээн.

Парлалганың дыка хөй органнарынга тараткан «Паис» солунының дыңнадыы уругвай хөй-ниитининг удурланышкынын хайныктырып үндүрген. АКШ-тың хөделиишкинерин уругвай чаңыкка «дыңналбаан ыйышкын», буужар-хирлиг дайынче ол латин-америка чүртту киирлиртер дээр оралдажышкын кылдыр солуннар айтып турар.

Америк чыданың дузаламчызынга даянган Мурнуу Вьетнам чазак «ирик болгаш саттынакчы ёзу-чурумнуң үлегери» болуп турарын «Популар» солун бодунуң номчукчуларынга сагындырып турар. АКШ-тың ыйышкынынга удурланышкынның демдээ кылдыр «Популар» солун америк элчинни чүртүн сывырып үндүрерин негеп турар.

Каттышкан Штаттарның негелдезин шиитпирлиг буруу шаварын башкарыкчы партияның органы «Дебате» солун негеп турар.

СПОРТ

ЭКИ ТҮҢНЕЛДЕР

Улустар аразының хаак маргылдаазынга киржири-биле белеткеник турар, РСФСР-ниң хаак командазының кежигүннери январь 4-те Ленинград чаны Кавголовога шенелде маргылдаазын эрттирген. Бо маргылдаа агаар-бойдустуң таарымча чок байдалында — О градус чылыг турда болган. Хаакчылар маңнап үнүптерге, дораан-на чаашкын чаап эгелээн, оон удавзанда хар чагган.

Ынчалза-даа спортсменнер эки түңнелди көргүскен. Херээжен хаакчыларның эң улуг дистанциязы —10 километрге IX-ку кышкы олимпий оюнуның чемпиону Клавдия Боярских (Свердловск) 38 минут 27 секундада келгеш, бирги черни алган. Ийиги черде — 39 минут 15 секунда көргүскен Москва облазының төлээзи — Вера Чернова.

Эр хаакчылардан 10 километрге Уфа хоорайдан келген Баязит Гизатулин 32 минута 51 секундада маңнаш, бирги черни эжелээн. Өске хаакчыларның көргүскүлээн үелери база эки. Тускай маргылдааларга белеткеник тура, хаакчылар-биле чергелештир, январь айның сөөлгү хүнеринде болуп эртер 70 километрге маңнаанар хаакчылар бо удаала 40 километрге маңнаанар. Владимир областан келген хаакчы Юрий Куренышев 40 километрни 2 шак 26 минутада эрткеш, бирги черни алган.

Редакторнуң оралакчызы
Д. О. БЕГЗИ.

Колонизаторларның салдыныкпас халбактаныышкыны

— Силерниң арадардан ийи кижи хамаарышпас чорукту чарлааны-биле холбаштыр июльда Малавиге чораанын көрген-дир мен.

Бис (СЭТА-ның корреспондентизи база «Правданың» корреспондентилери М. Домогацких, Т. Колесниченко) Малавиниң иммиграция албан черинин начальныги супер-лейтенант Лимбиниң угланының чазыг чогун күзелдии-биле бадыткадывыс. Бодун шыңгыы ап чоруур дүжүметтиң эвилеп болур чүрүмүн сагывышаан, мистер Лимб бистерже шыңгыы көргеш, бээр база катап үүге келдиңер? — деп айтырды.

Бо удаада Блантайрге орук аайыбиле чедип келгенивисти тайылбырлап бердивис. Ындыг-даа болза Малавиге ийи—үш үнде доктаары биске күзенчиг турган чүве: хоочун эштер-биле ужуражыр, бөгүн, хамаарышпас чорукту чарлаан ёзөйда чартык чыл эрткенде, Малавиде чүү боон турарын көөр дээн бис.

Силерге ол бүттүнмес-ле боор, ол дугайын чигзинип тур мен деп супер-лейтенант чугаалады.

Мистер Лимб телефоннуң трубказын көдүргеш, даштыкы херектер министерстводунуң номерин, ылавылаарга даштыкы херектер министерстводунуң доктаамал секретары мистер Ричардсоннуң номерин улады. Оларның телефон-биле чугаазы кыска болган. Ооң дараазында мистер Лимбиже телефоннаан. Чоокку үеде ужудуп үнер самолёт-биле Малавиден үнүп чоруур ужурлуг силер дээрзин биске министерстводан дыңнатканы ол болган.

Супер-лейтенантының ындыг байдалының ужурун билип турган бис. Албан дээрге албан-на болгай. Мооңбиле кады мистер Лимбиниң ындыг аажы-чаңын үнелеп көөр ужурлуг: ооң эвилеңи барык кызыгаар чок. Чижээ, аэропортка бистерни чедиреринге полицейжилерге безин даандырбаан, а ону хүүда машиназы-биле боду күүсеткен. Супер-лейтенант бистиң самолёдувус агаарже көдүрүлүп үнгүжеге чедир аэродромга маңап турган болгай. Полицейжи албан-хаакчыгаштың ёзөзу-биле тускай идикти кеттинген ийи будун хере баскан, ийи холун оргазынга чүктенип алган супер-лейтенант Лимб самолёттан карак албайн, ыыт чок хайгаарап тур он.

Ам канчаар боор, байырлыг Малави. Малави-биле чаа ужуражышкындан бистерни ол хире кызымак моондактаан эвилеп супер-лейтенант Лимб байырлыг. Чүү-даа бол бис Блантайрге барык бир хонукта туруп, хоочун өңнүктерден кым-бир кижилерни көөр аргалыг болган бис. Ол бөгүн Малавиниң амыдыралының дугайын биске чугаалап берген.

Амыдырал нарын болгаш берге. Хамаарышпас чорукту чарлааны-биле холбаштырган салюттарның даажы диңмиреп эрткен. Малавинин кап-кара даарынге муң-муң өңнер-биле чырыдып турган оттарның чырыы шагда өшкен. Хайныышкынның амыдырал бодунуң эргезинче кирген. Блантайрның кыдыгларында африка чонга тускайлаан черлерде малгаш казанактарның болгаш стандарт бажыңчыгаштарның ээлери база изиг черниң ногаан ыыштарының адаанда чаглактанган каас чайлагларының европа ээлери боттарының хүн бүрүдеги ажылхерегтеринче ээп келген.

Хамаарышпас аныяк күрүне Малавиге шыдал кирип алыры берге. Британ колониалисчи албан черинин хоочун ажылдакчызы супер-лейтенант Лимбиниң көргедип турар күштери Малавини эмин эртир сыспа базып турар. Малави—байлак эвес, бичии чурт. Ооң чыда даштыкы садыының саарылгазы түгле 15 миллион фунт стерлинг болуп турар. Чижээ, Конгода азы Замбияда ышкаш ажыктыг байлактарның ол хире хөй курлавырлары Малавиде чок. Ынчалза-даа Малави онза чүгүла стратеттиг байдалды ээлеп турар.

Малави африка черде колонизаторларның база бир сөөлгү чөленгижи —Мозамбикче чиге дилиндек кылдыр ханылап чеде берген. Июль айда Блантайрдан Малави хөлче (мурнунда Ньяса хөл деп адап турган) аян-чорук кылып чораан үевисте сарбашкыннар аътпээниң эриинде турар гостиницадан Мозамбиктиң эриктерин көөр аргалыг болган бис. Блантайр биле Мурнуу Родезияның кол хоорайы—Солсберинин аразы харын-даа хөл сунуп болур хире чоок. Чогум-на харын ооң ужурунда, колонизаторларның бодалы-биле алырга, Малавиниң стратеттиг байдалы ол хире чүгүла болуп турар. Мынчангаш супер-лейтенант Лимб болгаш өске-даа ол ышкаштар Малавини еске кижилерден шак ынчаар кызымак камгалап турарының ужуру-даа ол. Олар ёзу барымдаалап Малавиниң чазааның албанында турар. А херек кырында?

...Ол чурттуң найысылалы Замбада Малавиниң генерал-губернатору сэр Глин Джонестиң ордузунга болган болуушкунну маңаа чижек кылдыр ап көрээли. Ногаан үнүштер-биле шыптынган хар дег ол ак бажыңга элдептиг ёзулал бистиң Малавиге келиривистиң биче-ле мурнунда болган. Бо ёзулал салдынган айтырыгны шуутла харыылап бергени ол болур боор. Алдын-биле хаажылап даараан эрги шагның хевин кеткеш, бүгү орденнерин хөрээнде кадап алган, селеме ышкаш шиш баштыг чидиг чепсээн астыпкан сэр Глин Джонес Малавиниң күрүне албан черлериниң дүжүметтерин декабрь 7-де эвилеп ёзу-биле хүлээп алган. Чыылганнарның мурнунга допчу чүве чугаалаш, сэр Глин Джонес эки албаны дээш оларга өөрүп четтиргенин илергейлээн болгаш өөрүшкүлүг медээни дыңнаткан: оларның иштинден хөй дүжүметтерни орденнер, медальдар болгаш хүндүлүг дужаалдар-биле шаңнаарын чазак шиитпирлээн.

Ында багай чүү боор ышкаш кылдыр сагындырар. Күрүне албанында турар дүжүметтерниң ачы-хавыязын Малавиниң чазаа чүге демдеглевезил? Ындыг болза-даа хамык ужур шаңналдарны Малавиниң чазааның мурнундан эвес, а Великобританияның чазааның мурнундан тывысканындадыр. Шаңнаттырган бүгү дүжүметтер чүгле Малавинин чазаанда бараан болуп турар эвес—олар хамыктың мурнунда ам британ колониалисчи албан черинин эрте-бурунгу институду дээр даштыкы албан черинин дүжүметтери-дир. Ол албан черинин адын шагүениң ёзузунга таарыштыр өскерткен. Ындыг болза-даа орденнер болгаш медальдар кажан британ империяның кырынга кажан-даа хүн үнмейн турар шагда, 50 чылдың мурнундагызы ышкаш, ол-ла хевээр артып калган.

Малавиниң күрүне болгаш администратывтиг аппарадында кол албан дужаалдарда олуруп турар дүжүметтерге даянган хөй санныг өскедаа албаттылары сагыш амыр, тамчыктыг чурттап олурарлар. Олар чурттаар болгаш хөренгижиир чер кылдыр Малавини шагда шилип ап, чурттуң бүгү экономиказын боттарының холунга аспактап алганнар. Оларның база өскелериниң-даа күжениишкиннери Малавинин даштыкы делегейден тускайлаарынче угланган. Оларның ол чүткүлдериниң чылдагаанында Малави, социалистиг чурттарның дугайын чугаалаваска белин, харын Африка диптиң хамаарышпас чурттары-биле чогумчулалдыг харылзаалары мынчага чедир чок болуп турар. Ынчаарга АКШ-тың, Барыын Германияның элчин черлери, Португалияның херектеринге бүзүреттирген кижизи база консуль чери Малавиде быжыы-биле турумчуй берген. Великобританияның элчин черинин турары чугаажок. Ол базала кижи кайгаар чүве эвес-тир, чүге дээрге, ол чурттарның төлээлекчилери, каттышкан күжениишкиннериниле хөделбишаан. Малавини капиталистиг чурттарга быжыы-биле шорбаштырарын оралдажып турарлар. Ам бо үеде америк «тайбың корпузундан» 137 кижи, англи «эки-тура даштыкы албандан» 29 кижи Малавиде турар. Делегей хөгжүлдезинин америк агентилели бодунуң салбырларын эрткен 1964 чылдың ноябрьда Малавиге тургускан.

АИД-ниң Малавиде агентилели чырыдыышкын, транспорт болгаш орук харылзаалар талазы-биле ажылды калбарткан. Ол ажылды кандыг углаңыышкын-биле чорудуп турарын Малавини Танзания-биле аргыштырар болгаш далайже кирер арганы аңаа берги дег демир орук тудуунун идеязынга агентилелдин шүүт удурланыш үнгенининң фактызы хереченлеп турар. А ындыг орук чок турда Малавиниң даштыкы садыын португали колонизаторларның кара-туразында ажылап турары Мозамбикке бүрүнү-биле шорбаштырган. Малавиге кээп турар болгаш оортан үндүр сөөртүр бүгү чүүктер Малавини Мозамбиктиң Бейра порту-биле тудуштурган демир орук-биле чоруп турар. Малавиниң премьер-министри Хестингс Камузу Банда португали колонизаторлар-биле бодунуң найыралчы харылзааларын чогум-на харын ооп-биле тайылбырлап турар.

Малавиге үндезин чаартылгалар дээш, африк черде колониализмни түүлүнга чедир бүрүн узуткаар дээш демиселге өске-даа африка чурттар-биле хөделиишкиннерниң чаңгыс ави дээш туржуп турар күштерниң талазындан шиитпирлиг удурланышкынны Малавиде тургустунган байдал болдуруп турар. Ол күштерниң базышкынынга удур туржуруби-ле Малавиниң премьер-министри Бандага удур сулчээниң дугайында хоозун болалды чогаатказ. Ол чылдак-биле Малавиниң министрлер габинединден (аңаа чүгле чеди африка министрлер турган) кол үш министрлерни: даштыкы херектер, юстиция болгаш чурттагга тудуг министрлерин ажылдан халап, үндүр сывырган. Ооң соон дарый база үш министрлер: өөредилге, иштики херектер болгаш күш-ажыл министрлери албандан дүжүртүр үжүрга таварышкан. Ылавылап чугаалаарга, Малавиниң хамаарышпас чоруун чарлаан соонда тургустунган чазаа утказы-биле алырга тарадыр сывыртканын.

Ооң соонда Малавиниң конгресс партиязынга а ол ышкаш күрүне болгаш хамааты албан черинин бүгү аппарадынга ашталганы чоруткан.

Н. ТУРКАТЕНКО,
СЭТА-ның Занзибарда корреспондентизи.



РЕСПУБЛИКАНЫҢ ӨРТКЕ УДУР ЭКИ-ТУРА НИИТИЛЕЛИ.

Хоругдаттырганнарның негелдези

АФИННЕР. (СЭТА). Эгина оргулуктуң кара бажыңында чыдып турар политика талазы-биле хоругдаттырган гректер Грецияның премьер-министри Г. Папандреуга чагаа чоруткаш, боттарын доп-дораан хоставрын негээн. Кижилерни кара бажыңга хоругдаарынга үндезин болдуруп турган «шпионаж» дугайында хоойлу конституцияга удурланышкак болуп турар болгаш ону күш чок болдурган турар ужурлуг деп амгы грек чазак чаңгыс удаа эвес медеглеп турганын олар сагындырып турар. Ынчалза-даа ол хоойлуну күш чок болдурарын саалалып турар.

Грецияга демократтыг хосталгаларны бүрүнү-биле катап тургузарынче грек премьер-министри политика талазы-биле хоругдаттырганнар кыйгырып турар.

РЕСПУБЛИКАНЫҢ ХӨГЖҮМ-ШИИ ТЕАТРЫНГА

январь 9, 10-да

„Альманзорнуң илбилиг билзентери“

деп тоол-комедиялыг шии болур.

Эгелээри кежээкинин 7 шакта.

Касса 10 шактан эгелеп ажылдаар.

Коллективтиг чагыгларны хүлээп ап турар.

АДМИНИСТРАЦИЯ.

КИНО

ЯНВАРЬ 8-ТЕ

«НАЙЫРАЛ»: «Васек Трубачев болгаш ооң эштери» 10, «Валерий Чкалов» 12, 2, «Пассажирка» 4, 5.50, 7.30, 9.30 шактарда.

«КАА-ХЕМ»: урулгарга дириг-чуруктар 9.30, «Берге аас-кежии» 10.30, «Мандат» 12.30, 2.30, «Чырык хүндүс дүн дүшкен» 4.30, 6.30, 8.30 шактарда.

«ЕНИСЕЙ»: урулгарга дириг-чуруктар 10, «Сампо» 11.15, «Хар кадын» 1, «Далай моортайы» 2.40, 4.40, 6.40, 8.30 шактарда.

«ВОСТОК»: урулгарга дириг-чуруктар 10, «Трясогузтарның армиязы» 11.15, 1, 2.50, 4.40, 6.30, 8.30 шактарда.

РЕДАКЦИЯ АДРЕЗИ: Кызыл Шетинкин — Кравченко кудумчузу, бижын № 3 ТЕЛЕФОННАР: Редакторнуң 24-63 редакторнуң оралакчыларының 35-24, 25-38, идеология киллизиниң 37-13, харыысалгалыг секретарының 23-35, кээр ажыл-агый бүдүрүлгелериниң болгаш партийжи амыдырал киллизиниң 37-13, 23-54 үлетпүү бүдүрүлгелериниң болгаш партийжи амыдырал киллизиниң 22-64, чагаа, ажылчын болгаш кээр корреспонденгилер база совет түргузуг болгаш амыдырал киллистериниң 21-27, иштики информация киллизиниң 20-60, бухгалтериниң 31-75, корректорларның 21-47, солун келбейн барганда 32-75 телефонче долгаар.

ТС — 00013.

Тыва АССР-ниң Министрлер Чөвүлелиниң чанында Парлалга эргелелиниң типографиязы.