БҮГҮ ЧУРТТАРНЫҢ ПРОЛЕТАРИЙЛЕРИ, КАТТЫЖЫҢАР!

ШЫН

1925 чылда үдезилеттинген

СЭКП Тыва обкомунун, Тыва АССР-ниң Дээди Совединиң болгаш Министрлер Чөвүлелиниң органы

1965 ч. ИЮЛЬ 31 СУББОТА № 179 (6196).

Өртээ 2 көп.

СЭТА-ның дыңнадыы

Космостун «Протон—1» деп эртем станциязы чүүден артык күчүлүг энергияларның космос кезекчигештерин шинчилээринин программазын күүседип эгелээн.

Чүүден артык күчүлүг энергияларның космос кезекчигештерин шинчилээрин чорударынга соругжаан тускай эртем аппаратуразы-биле дерээн «Протон—1» деп эртем космос станциязын чаа күчүлүг ракета-чедиргичиниң дузазы-биле чер кавызының орбитазынче салып үндүрери бо чылдың июль 16-да боттандырган дээрзин моон мурнунда дыннаткан болгай.

Июль 16-дан 28-ке чедир үениң иштинде ужудуушкунун программазынга дүүштүр, станцияның иштинде эртем болгаш дузалал аппаратураның таарыштырылгазын болгаш шенелдезин база космос делгемин шинчилээриниң айыткан программазын күүседиринге ону белеткээрин чоруткан. «Протон — 1» станция-биле доктаамал харылзааны тудуп турган.

Станциядан алдынган телеметриктиг информацияны ажылдап кылганының түнелдериниң көргүскени-биле алырга, станцияның бүгү системалары чогумчуладыг ажылдап чоруур, станцияның иштинде температура болгаш базыышкын айыткан хемчээлдеринде турар, станцияның иштинде эртем аппаратуразы чүүден артык күчүлүг энергияларның космос кезекчигештерин шинчилээриниң комплексилиг программазын күүседиринге белеткеттинген болгаш ону күүседип эгелээн. Ол программада киирген чүүлдер болза:

— Хүннүң космос херелдерин болгаш оларның радиациялыг айыылдыг чоруун шинчилээри;

— энергияларның 100000 миллиард электроннуг вольтузуига чедир аразында эге космос херелдериниң энергетиктиг спектрин болгаш оларның кезекчигештериниң химиктиг составын шинчилээри;

— 1000 миллиард электроннуг вольтуга чедир чүүден артык күчүлүг энергияларның космос кезекчигештериниң бот-боттарынга ядролуг дээштиг салдарын шинчилээри;

— галактиктиг укталышкынның электрониарының эң улуг интенсивтиин болгаш энергетиктиг спектрын тодарадыры;

— 50 миллион электронвольттан ажыг энергияларлыг гамм-херелдерниң интенсивтиин болгаш энергетиктиг спектрын тодарадыры.

СИГЕН КЕЗИЛДЕЗИ, ТАРАА АЖААП АЛЫЫШКЫНЫНГА БЕЛЕТКЕЛ — ХҮННҮҢ ДАЙЫНЧЫ СОРУЛГАЗЫ



Кур чер совхозу «Тиилелгеде» чайын агаар-бойдустуң каан болганындан сигенниң дүжүдү хирелиг болза-даа, механизаторлар болгаш машинистер бар арганы ажыглап тургаш сиген кезилдезинче массалыг кирипкен. Сиген кезилдези-биле кады №2 хову бригадазы чочак-тараа кезилдезинче 5 жатканы трактора кошкаш кестирип эгелээн. Ында механизаторлар Көшкен-оол, Баян-Талай олар эки кестирип турар. Сиген кезилдезинде тракторист Комарицынның агрегады хүнде 16 гектар кестирер нормазын 18 гектар кылдыр кестирип, бүдүрүкчүлүг ажылдап турарлар.

ЧУРУКТА: С. Комарицынның агрегады. Мурнунда (солагай талазындан) машинист Молотилкин биле тракторист Комарицын кестирер черин шилип ап турары.

Фото А. Содунамныы.

ДҮЖҮТТҮ ХҮЛЭЭП АЛЫРЫНГА БЕЛЕН

Бистиң республиканың көдээ ажыл-агый министерствозунуң Кызыл хоорайда сайгарылга баазазы бо чылдың чаа дүжүдүн хүлээп алырынга белен. Складтарның ниити ишкирин 22,5 муң тоннага, тараа чадар кылдыр асфальтылаан шөлдерни 16 муң дөрбелчин метрге улгаттырган. Ынчангаш бо чылгы дүжүт знир чылгы дег болур болза, складтар иштинге-ле ей болур, ынчалзажок көдээ ажыл-агыйның тускай эртемниглери бо чылын дүжүт эки болур деп бадыткап турар.

Дүжүт кээп эгелээри билек ону ажыын дээр адаанга үр чыттырып, ооң шынарын баксыратпас сорулганы салып, бирээзи-ле 15 тоннаны бир угла дүжүрүп, чүдүрүп болур 3 чүдүрүкчү-дүжүрүкчүлерни тургускан. Оон аңгыда, чаңгыс шак иштинде 32 тонна тарааны арыглап, кургадып болур СОБ—32 деп бүгү-ле ажылдарын автоматчытнан чаа кургадыкчыны ажылдадып эгелээр бис. Бо чылын баазаның шупту нургадычыларының ниити бүдүрүкчүлүү бир шак иштинде 64 тонна тарааны, а хонукта 1536 тонна тарааны арыглап, кургадып турар болур.

Баазаның иштин арыглап, тараа хүлээп алыр пунктуларның септелгезин эки чорударынга, чаа техниканы таарыштыр тургузарынга идепкейлиг киришкен механиктер Василий Дремин, Михаил Сергеев, электрик Геннадий Рейкин оларның кызымак ажылын демдеглээр херек.

Тараа арыглаар машиналарга, транспортёрларга ажылдаар ажылчыннарны өөредип, баазаның ажылчын күүнүн хонукта үш эзлчег-биле ажылдаар кылдыр таарыштыр тургускан бис.

В. ГАНДАУРОВ,
сайгарылга баазазының инженери.

103,2 тонна

Улуг-Хем районда «УТКА 25 чылы» совхозтуң Иштии-Хем салбырының ажыл-ишчилери ниитиниң малынга быжыг чем-суурну тургузар дээш амгы үеде куженишкинниг ажылдап, сиген кезилдезинче киргенден бээр 103,2 тонна сигенни сараттап турускан.

*Салбырның сигенчилеринде хүн бүрүнүң онаалгазын ожур күүседип турар журнакчыларның саны көвүдеп, мал чемниң белеткелиниң темпизи дүргеден турар апарган. Трактористер Б. Чимит-оол, Ш. Широол, сараттакчылар И. Кускежик, К. Шожут болгаш өскелер-даа ажыл нормазын доктаамал ажыр күүседип

БҮРЕН-БАЙ-ХААКЧЫЛАР МУРНУКУ ОДУРУГДА

СЭКП ТК-ның март Пленумунуң шиитпирлерин амыдыралга

Каа-Хем районда Ленин аттыг көдээ ажыл-агый артелинин колхозчуларының алдарлыг ажыл-херектериниң дугайын солуннуң бо арнындан номчуур Силер, эргим номчукчу!

СЭКП ТК-ның март Пленумунуң шиитпирлерин амыдыралга боттандырар дээш демисешпишаан, колхозтуң малчыннары бо чылдың бирги чартыында мал ажылының продуктуларын бүдүрерин болгаш күрүнеге садарының планын ажыр күүсеткен. Сүт дужаарын 160, эътти—126, дүктү—134 хуу кылдыр күүсеткен. Колхозчулар ийиги чартык чылда оон-даа бедик көргүзүглерни чедип алыр дээш, улам-на сорук кириишкин-биле ажылдап турарлар.

КОММУНИСТЕР КОЛХОЗ БҮДҮРҮЛГЕЗИНГЕ

Бо чылын болуп эрткен СЭКП ТК-ның март Пленуму көдээ ажыл-агыйны улам ынай хөгжүдеринче улуг кичээнгейни салган болгай. Бистиң колхозтуң партия организациязы бодунда бар күжүн болгаш аргаларын айыттынган хемчеглерни күүседиринче угландырган.

Коммунистер боттарының хуралынга ол дугайын чугаалажып көргеш, колхоз бүдүрүлгезиниң участок бүрүзүнге боттарының төлээзи бар турарын шиитпирдээн. Ынчангаш коммунистерден мал ажылында 10, ховуда 6, тудугда 2 кижи ажылдап турар. Ол адырларны хынап, башкаржын турар тускай партийжи бөлүктерни тургускан. Ол ышкаш хураларга хүннүң чугула айтырыгларын шиитпирдээринче угланган чугаалажышкыннарны кылгылаан. «Колхоз бүдүрүлгезинге коммунистерниң киржилгези» деп хүн айтырыглыг хуралды эрттиргеш, механизаторлар болгаш малчыннар ортузунга культура-массалыг ажылды экижидерин дугурушканнар. Ол шиитпирни күүседири-биле клуб соведин, библиотека ажылдакчыларын, партия-күрүне контроль комитединиң бөлүүнүң кежигүннерин, тускай эртемниглерни болгаш өске-даа активтерни хаара туткан.

Оон түннелинде механизатор кадрларны өөредир, агроветеринария политбөлгүмнерни организастаан. Часкы тарылга үезинде трактористерни ийи эвлечглиг кылдыр тургускан. Хүн нормазын 200 хуу күүседип, тараа чажылгазынга ажылдап турган коммунистер Павел Сперехов, Буянды Күске чугле агитация-биле эвес, боттарының көскү ажылы-биле ховунуң ишчилерин хей-аът киирип, социалистиг чарышты күштелдиреринче кыйгырган. Часкы ховуу ажылдарының үезинде чер андырылгазының, тараа чажылдазының шынарын хынаар 9 кижи составтыг партия кежигүннеринден бөлүктү тургускан.

Агитколлектив ажыл-агыйга улуг ажылды чорудуп турар. Бистиң эң идепкейлиг агитаторувус хөй чыл стажтыг коммунист Еңзак Узунну малчыннар улуг хүндүткел-биле чугаалажып турар. Ол, артельдиң ажылының дугайын болгаш өске-даа солун үүлдерни оларга дамчыдып берип турар. Ол ышкаш И. Новиков, Т. Бичии-Уруг, С. Чадан-оол болгаш өске-даа активчи агитаторларны адап болур.

Улуг агитация ажылын башкылар коллективи база чоруткан. Кыштаглаашкын үезинде малчыннарга концерттерни көргүзүп, Е. Балабанова, Т. Дунаева дээн ышкаш агитатор эштер лекцияларны каш удаа кылганнар.

Ажыл-агыйның мурнакчыларынан 9 кижини партия кежигүнүнге киирип алган. Олар колхоз бүдүрүлгезиниң янзы-бүрү адырларында үлегерлиг ажылдап турар. К. Борисова — саанчы, С. Кунгаа — механизатор, И. Новиков — ветажылдакчы. Аныяк коммунистерниң билинип бедидер, оларны ажыл-агыйның үлегерлиг мурнакчылары болдурар дугайында доктаамал ажылды чорудуп турар.

Айыттынган үезинде социалистиг чарышты түннеп үндүрүп, бүгү малчыннарны, хову ажылдакчыларын, механизаторларны олче хаара тудуп, түннел санында мурнакчыларга шаннадлар тыпсып турарындан чарышка улустуң сонуургалы улуг.

Партбюро болгаш колхоз баштаар чери мал ажылында—немелде дензи болгаш хөй сүт дээш, чер ажылында — норма ажыр күүсеткени база эки шынары дээш немелде төлевирни бээрин доктаатказн.

Коммунист Кыргыс Ламажапка удуртказн тудугжулар звенозу артельдиң хүндүткелин чаалап алган. Ол звено бо чылын хойжуларга 9 чурталга бажыңнарны, 2 чунар бажыңны тудуп бергеннер. Амгы үеде база ийи чунар бажыңны болгаш өске-даа тудугларны кылып турар.

Партия бюрозунуң кежигүннери 5 кижи составтыг. Бежигүн бүрүзү партия ажылын чорудар талазы-биле

АНЫЯКТАР БО-ДУР

Репортаж

Чедер дээш черивисче шиглей, Бүрен унуп өрү халдып орарывыска, чингир-ногаан хевис ышкаш, күзүн дүжүдү чугаажок чаагай болур тараа кыдыы-биле бичежек дагны белдедир чоруткан машина оруу Улуг-Ажык деп черинң мырынай аксында турар кезек бажыннарга бисти чедире берди.

Ол болза Каа-Хем районнуң Бүренде Ленин аттыг көдээ ажыл-агый артелинин ол кавыда турар малчыннарының хойларындан эрткен чазын үскен дөтпе хураганнарның сөөлгүдерин кыргын турар — кыргыкчылар бригадазы-дыр. Ында ажылдап турар кижилерниң хөй кезин комсомолчу-аныяктар. Дүштеки чем соонда оларның изиг-түдүк ажылдап турган черинге чеде бергенивис ол. Хураганнар кыргылдазында база сиген кезилдезинде ажылдап турар аныяктар бригадаларының бригадирине чоокта чаа томуйлаткан аныяк коммунист Буянды Күске кыргылданың канчаар чорун турары-биле бисти таныштырган.

Кыргыза чогуур шупту 1200 хураганның хөй нуруузу кыргыттынган болгаш кыргыкчы бүрүзү хүлээнген ажылының бедик шынарлыы, дүрген бүдүмчелии дээш демисежип турар. Моон мурнунда хөй кыргып чорбаандаа болза аныяк кыргыкчылар Натпит Мая, Лакпа Шура, Сат Шура олар эки ажылдап, электрилиг хачы-биле бир дөтпеден-не 600—700 грамм дүктү албышаан, хүнде 15—20 баш чедир кыргып турар. Буянды Күске бисти эдертип алган, кыргылда пунктузунуң иштин көргүзүп, сөөлгү каш хонуктарда чедип алганы чеднишкиннерни тайылбырлап чорун турган.

— Бо болза бистиң эң аныяк кыргыкчывыс Ламажап Стюра-дыр. Хой оолдаашкынының үезинде эрткен кыжын сакманшиктеп кыштааш, ам олла хураганнарның кыргылдазында киржип турары ол. Дуу ол, кыргыыр дөтпезин туткаш, нара кырынче чиигелеш кылдыр үндүр каап алган аныяк уругну Сат Александра дээр. Демги адаанывыс мурнакчылардан ол дудак чок ажылдап турар кижи—дээш, дери хаваанда сыстып келген, точилада бистер чидидип турган аныяк эрниң чанынга бисти эдертип келди.

— Боларны Василий Бурдаков дээр. Тускай мергежилиг—комбайнер. Бо хүннерде точильщик хүлээлгезин ак-сеткилдиг күүседип турар. А моозу бистиң аныяк мөгевис—Мышкаар Биче-оол-дур. Ол мотористевишаан, кыргылда хачыларының техниктиг эдилгелерин кылып турар—деп, бирле кыргыкчының чанында оон хачызын эдип турган аныяк оолче ол айытты.—Черле ынчаш мында ажылдап турар 15 кижиниң хөй аныяктар чүве. Оларның чамдыктары хой кыргылдазынга частан тура ажылдап келзе-даа, янзы-бүрү чылдагаанар-биле ажыл шагы үзер кижилер чок. Ынчангаш кыргылда эки шынарлыг, дүрген темпилиг эртип турар. Кыргыза чогуур бүгү хураганнарывыстың кыргылдазын август айның эгезинге чедир доозуптар аргавыс бар—деп, бригадир түннелинде чугаалады.

Бригадада ажылдап турар кижилерниң аразында комсомолчу назы эрткеннер чок. 21 кижиниң 16-зы комсомолчулар. Өскелери школачылар. Ниитиниң малынга быжыг чем-суурну тургузар соруга-биле бо ажылга олар организастыг киржип, сиген кезилдезиниң баштайгы хүнеринден сөөлгү үеге чедир, 140 тонна сигенни, 1000 ажыг моондак будук-бүрүнү белеткээнер. Сиген. бөлөр звенонуң кежигүннери комсомолчу кыстар Сандый Динзеңмаа, Дамба Зоя, Ыңаажык Чечек, Буянды Александра олар боттарының онаашкан ажылын ак сеткилдиг күүседип, сиген белеткелинге доктаамал киржип келгеннер.

— Мында ажылдап турар кижи бүрүзү тус-тус күүседип турар хүлээлгени база күүседип турар мен. Ынчангаш партия болгаш чазактың доктаал, шиитпирлерин малчын ээшөөрге таныштырып, оларның саналоналын колхозтуң удуртур ажылдакчыларынга дамчыдып келдим. Колхозта партия эге организациязының сумезин ёзугаар сөөлгү үеде СЭКП ТК-ның март Пленумунуң шиитпирлериниң чер-черде канчаар күүсеттинип турарын база мурнакчы дуржулганы нептередириниң хемчеглерин калбарлыг дугайында тайылбыр ажылын чорудуп, маңаа солун, сеткүүлдериниң чаа номерлеринде материалдарны ажыглап турар мен. Чүге дээрге малчыннарның хөй нуруузу чагылгалыг. Солуннардан «Правда», «Сельское хозяйство», «Тувинская правда», «Шын», «Тываның аныяктары», сеткүүдерден—«Крестьянка», «Огонёк», «Смена», «Крокодил», «За рулём» дээш оон-даа өске чагыглар бар. Ынчангаш малчын бүрүзүнүң билиг мергежилиг бедип, чаа үүлдерни доктаамал көрүп ап турар. Солун, сеткүүлдү чугле чедирип баэри-биле кызыгаарлаттынмайн, чаа номерлерде чугула материалдарны малчыннарны чаңгыс черге чыып алгаш номчуп берип турар мен. Ол ышкаш малчын кижи бүрүзүнүң негелде-хомудалдарын тускай кыдыраашка демдеглеп ап, ону чогуур үезинде партбюрога ийикпе, тускай эртемниглерге дамчыдып, оон күүселдезин малчыннарның боттарындан айтырып, хынаар хүлээлгелиг мен. Мээң бо үре-түнелдиг ажылым малчын эш-өөрнүң деткимчезин ап, чоорту-ла оларның сонуургалын чаалап алган. Хойжулар Ч. Доржу, П. Балган-оол, Д. Дөтпе болгаш өскелер мээң ажылымга дузалажып, кады ажылдап турары өөрүнге солун, сеткүүлдүң коллективтиг номчулгаларын организастап турарлар.

Мал ажылында кижилер-биле доктаамал харылзааны тудуп турарга, оларның ажыл-амдыралында бо хүннерде чүү четпейн турары билдингир апаар. Ынчангаш кайда, кымның-даа алынга баштай чедери баш бурунгаарла билдингир. Бо чорук малчыннарның-даа, мээң-даа ажылымга улуг идигни берип турар.

Колхоз будурулгезинге үр үеде ажылдап келгенимни, бир чеже назылап кыраанымны колхоз баштаар чери өөренип көргеш, меңээ пенсия дузаламчызын берип турар. Ынчалзадаа төрээн колхозумга ам-даа болдунар дузаны чедирер дээш, кызып ажылдап турар мен.

ЕҢЗАК УЗУН,
почтачы-агитатор.



ЧУРУКТА: Сиген белеткелинде аныяктар.

СОРУЛГАВЫС ЫНДЫГ

Комсомол—партияның кур кужу болгаш бүзүрелдиг дузалакчызы деп чүве бүгүдеге билдингир болгай. Ынчангаш комсомолчуларга ажыл-агыйда эң-не харыысалгалыг участоктарны даандырып турары таварылга эвес.

Бистиң организацияның комсомолчулары чоокта чаа «Шынга» парлаттынган, О. Лопсаңчаптың «Коммунистиң бедик харыысалгазының дугайын чугаалажыыл» деп үүлүн номчуп танышкаш, колхоз будурулгезинге боттарының киржилгезин бедидер сорулганы салып турар. Эге организацияда хамаажыр турар кежигүн бүрүзү ажыл-агыйның кол участоктарында ажылдап турар болза-даа, оларның аразында ажылга бот-идепкей чок кижилер ам-даа бар. Мындыг байдалды үндезини-биле чок кылырының хемчеглерин комсомолчуларның ажык хуралдарынга чугаалажып, айыттынган шиитпирлерниң күүселдезин доктаамал хайгааравышаан, бо талазы-биле харыысалгалыг кижилерниң отчёдун ап турар бис.

З. ДАМБА,
колхозта комсомол комитединиң секретары.

Партиянның үнүн—чонга

1963 чылдың декабрьден эгелеп ыраккы малчыннарга солун, сеткүүл чедирер чаа хүлээлгени алган мен. Ол дээрге коммунист кижиге — меңээ улуг идегел деп чүвени медереп билгеш, баштайгы хүннерден эгелээштеле ажылымны бир янзы байдалга тургузуп, суурдан хайыы черде турар фермалар ажылдакчыларынга, хойжу бригаданың малчыннарынга неделяда ийиден эвээш эвес удаа солун, сеткүүлду болгаш өске-даа айтыышкынарны ёй-шаанда чедирип турган мен.

Кызын ниитизи-биле 27, а чайын—15 хире малчын өрегеге чедип, оларның ажыл-амдыралында чедер, четпес чүүлдерни колхоз баштаар черинге дамчыдар турдум. Колхозтуң малчыннарының кыштаглаар-даа, чайлаглаар-даа черлери делгем одар-белчиирлиг Чайлаг-Кара-Суг, Бурганыг, Улуг-Ажык, Саргал бо черлерде турар. Эң-не ырак дээн малчын 30 км ажыг черде малын малдап турар.

Почтачы боордан аңгыда агитатор хүлээлгени база күүседип турар мен. Ынчангаш партия болгаш чазактың доктаал, шиитпирлерин малчын ээшөөрге таныштырып, оларның саналоналын колхозтуң удуртур ажылдакчыларынга дамчыдып келдим. Колхозта партия эге организациязының сумезин ёзугаар сөөлгү үеде СЭКП ТК-ның март Пленумунуң шиитпирлериниң чер-черде канчаар күүсеттинип турарын база мурнакчы дуржулганы нептередириниң хемчеглерин калбарлыг дугайында тайылбыр ажылын чорудуп, маңаа солун, сеткүүлдериниң чаа номерлеринде материалдарны ажыглап турар мен. Чүге дээрге малчыннарның хөй нуруузу чагылгалыг. Солуннардан «Правда», «Сельское хозяйство», «Тувинская правда», «Шын», «Тываның аныяктары», сеткүүдерден—«Крестьянка», «Огонёк», «Смена», «Крокодил», «За рулём» дээш оон-даа өске чагыглар бар. Ынчангаш малчын бүрүзүнүң билиг мергежили бедип, чаа үүлдерни доктаамал көрүп ап турар. Солун, сеткүүлду чугле чедирип баэри-биле кызыгаарлаттынмайн, чаа номерлерде чугула материалдарны малчыннарны чаңгыс черге чыып алгаш номчуп берип турар мен. Ол ышкаш малчын кижи бүрүзүнүң негелде-хомудалдарын тускай кыдыраашка демдеглеп ап, ону чогуур үезинде партбюрога ийикпе, тускай эртемниглерге дамчыдып, оон күүселдезин малчыннарның боттарындан айтырып, хынаар хүлээлгелиг мен. Мээң бо үре-түнелдиг ажылым малчын эш-өөрнүң деткимчезин ап, чоорту-ла оларның сонуургалын чаалап алган. Хойжулар Ч. Доржу, П. Балган-оол, Д. Дөтпе болгаш өскелер мээң ажылымга дузалажып, кады ажылдап турары өөрүнге солун, сеткүүлдүң коллективтиг номчулгаларын организастап турарлар.

Мал ажылында кижилер-биле доктаамал харылзааны тудуп турарга, оларның ажыл-амдыралында бо хүннерде чүү четпейн турары билдингир апаар. Ынчангаш кайда, кымның-даа алынга баштай чедери баш бурунгаарла билдингир. Бо чорук малчыннарның-даа, мээң-даа ажылымга улуг идигни берип турар.

Колхоз будурулгезинге үр үеде ажылдап келгенимни, бир чеже назылап кыраанымны колхоз баштаар чери өөренип көргеш, меңээ пенсия дузаламчызын берип турар. Ынчалзадаа төрээн колхозумга ам-даа болдунар дузаны чедирер дээш, кызып ажылдап турар мен.

ЕҢЗАК УЗУН,
почтачы-агитатор.

Сүт-даа—Бүрен-не

Колхозтуң чылда будурер сүт талазы-биле планының 290 тонназы бистиң фермада онаажып турар. Оон иштинде чартык чылда 145 тоннаны будурер тургаш, бо чылдың бирги чартыының түнелдинде 156 тоннаны будурүп, ол хуусаага планныг онаалдавысты ажыр күүсеткен бис. Мындыг бедик түнелдиң чедип алдынганы ферманың коллективиниң шупту-зу чаңгызы, чаңгызы шупту-зу дээш, деп принцип ёзугаар ажылдап, чурттап турары-биле тайылбырлаттынар.

Ылаңгыя чылдың часкы, чайгы үелеринде бүгү саар инектерни сула кадатка одарладып, кажан оларны саап турар үеде хөй янзы немелде чемнерни берип турар болгаш хүн караа чылып, отт-сиген быжып келген үеде хүнде үш катап саарын организастап турган. Оон аңгыда, бистиң ажылывыска бир онзагай чүве болза, агаар бойдустуң кандыг-даа байдалдыг өскерлиишкиннеринде инектерни саар үезинден хожудатпас чорукту чугулалап көрүп турар бис. Ынчангаш олар саар үезинге чоорту чаңчыгып каар болгаш сүдү элбек, доктаамал турар. Фермада бүгү саар инектер саанчы бүрүзүнде 40—40 кылдыр хуваатгынган. Олар шупту-ла электри-биле саалдага өөренип, саалда агрегадының чанынга боттары эвлечештир туруптар апарганнар. Саар инектерни ынчаар чаңчыктырып алырга, саалданы ёй-шаанда, дүрген чорударынга база саанчыларның күш-ажылын чиигедиринге улуг салдарлыг болуп турар. Эдирбейн саар инектерни ындыг чаңчылга өөредип алырының бир чажыды болза, кажан олар саалда агрегадынга кээп туруп алганда эмиглерин массажтап (эдиктирип) албышаан, немелде чемнерни бээринде. Оон ыңай, инек бүрүзүн мурнунда саап турганы ол-ла үезинде саары кончуг чугула. Мындыг хемчеглерни доктаамал чорударга бо соруга ылавыла чедип алдынар.

Бистиң фермаңың саанчылары чеди чылдың сөөлгү чылын бедик күш-ажылчы чедиишкиннерлиг доозар дээш шудургу ажылдаан. Оон түнелинде колдуунда саанчы бүрүзүнүң алган социалистиг хүлээлгези күүсеттинген. Мурнакчы саанчылар Евгенья Коробейникова, Галина Ложкина, Василиса Вялкова, Мария Попова олар алган хүлээлгелерин ыракта ажыр күүсеткеннер. Олар ам ийиги чартык чылдың планныг онаалдаларының күүселдезинче киришкеннер.

Чедип алдынган чедиишкиннерни быжыглавышаан, моон соңгаар улам бедик чүткүлдүг ажылдаары саанчы, кадарчы бүрүзүнүң мурнунда салдынып турар кол сорулгаларның бирээзи.

Клавдия БОРИСОВА,
теп сүт-бараан фермазының саанчызы.

Белеткенири амдыгааштан

Бистиң колхозтуң малчыннары часкы кыргылданы чогуур ёй-шаанда эрттиргеш, чайлаглаашкынны организастыг чорудуп турар. Удавас соок үе келир болгай. Ынчангаш чылдың ол берге үезинге белеткелди бо хүннерден эгелеп турар бис. Кандыг-даа малдың хүр кыш ажарынга чугула белеткел—аңаа быжыг чем-суурну, чылыг оран-савапы тургузары кол айтырыгның бирээзи деп чүвени өөренип көргеш, мал кажаапарының септелгезин малчыннар кыштаглаарындан чазаглап көжүп турда-ла эгелээн бис. А сиген кезилдезин база-ла организастыг эгелээш бо талазы-биле планныг онаалдавыстың чартык хуузун күүседип алган болгаш ол ажыл ам-даа үргүлчүлеп турар. Ынчалзадаа сиген кезерин эрткен чылдан бээр ооожум темпилиг чорудуп турарывысты маңаа демдеглезе чогуур.

Кышка бүрүн белеткеттинген 8 кажаадан аңгыда бирээзинге-ле 400 хой кирер ийи чаа кажаапы эш Ламажапка удуртказн тудугжулар звенозу удавас доозар четкен. СЭКП Тыва обкомунуң V пленумунуң шиитпирлериниге дүүштүр малчыннарның амырал-хандырылгазын экижидер соруга салгаш, кыштаг бүрүзүнде чаагайжыды туттунган чурттагга бажыңнарын бүрүн дериглиг чунар бажыңнарны, ол ышкаш кышкы үеде мал суггарар кудуктарны тудуг бригадазының база хойжуларның боттарының күжү-биле белеткээн бис. Ам бисте кыштаг бүрүзү кышка удур белеткеттинген.

Колхоз будурулгезиниң кол орулгалыг кезээ болур мал ажылын улам экижидер, малдың баш санын, оон продуктулуун көвүдедир дээш бүгү чедип алдынган чедиишкиннерни быжыглап, чаа чүткүл-биле ажылдаар бис.

БУЯНДЫ КҮСКЕ,
каттышкан хойжу бригаданың бригадири.

БҮРЕННИҢ ШОЛБАНЫ

Чайлады харам чаап келген чаъс сөөлгү каш хонуктарда Бүренге мырынай демир хүүндан суг куттулган чүве дег болган.

Балган-оол бир-ле ындыг хүн хөй кадарын үнген. Ону даштындан көөрге бодунуң назынындан арай аныяксыг, кырлаң думчуктуг, чазык шырайлыг кижи. Чаъстың түлүүнде ол куу-сарыг плажын, резин идиин кеткеш, чиңге-доруг аъдын мунупкан Тогдук деп черни белдеди, хөй хоюнуң соонзан оожум чортуп олурган. «Бо хире дүктелип келген хураганнар ам кайын ажырап, шыырныгып аарый берзе-ле кончуг-дур», деп ол ажааган малынга сагыш човап, боданган. Чаашкын биче намдап, аязыр хире кыныпп келирге, хойларын аал чоогунга доктаалып каап, боду чаныы келген.

— Че, бөгүн солун чүү болду? — деп, хүнзедир аалга келбээн болгаш, кадайындан айтырган.

Сиилиңмаа инээн саап ора: — Солун чүве-ле хөй...—дээш, чугаазын оон ынай уламчылаваан. Павел Оттукович ажынын чүнү дыңнадырын четтикпейн манап турган.

— Демин бригадир келгеш барды. сени республиканың малчыннар Наадымынга барып киржир, аңаа чүве база чугаалаар кижи дидир — деп, демгизи ара үзүп каан чугаазын уламчылаан. «Ынаар баар хире чүнү кылыпкан улус боор бис» деп. Балган-оол бүдүү бодангаш: — Солун үүлдер дыңнаар, көөр, харын эки ыйнаан, кады хап-ла оргай бис, кадай—деп, улуг идегелге өөрээнин илередиксээн.

— Бистиң эң «улуг дузалакчывыс»—Павликти канчаар бис, удавас көдээ Советтиң сессиязы база болур болгай—деп, кадайы аңаа база бир чаа үүлдү дыңнаткан.

Балганнарның өг-бүлези эрткен чылын хой кадарын киргеш, 450 баш хураганны хүлээн алган. Хой малдаары ындыг амыр эвес-ле болгай. Ынчангаш олар малдың чемин, кышталган эки белеткеп, республиканың атсураглыг малчыннары—Социалистиг Күш-ажылдың Маадыры О. Лопсаңчап, бодунуң чөрлежи С. Бөрзек дээш, өскелернин-даа арга-мергежилин өөренип эгелээн. Ынчангаш хойжулар эрткен чылын 47 тонна сигенни, 1019 боодал будук-бүрүнү белеткеп алган.

Бодунуң ажылының дугайында Павел Оттукович мынчаар чугаалаар:

— Чем чеже-даа хөй болза, ону таарыштыр чемгербес болза, база-ла хөй. Малды кадарарда, чемгерердедаа агаар-бойдустуң байдалын билири чугула деп малчыннар сумелеп турар. Ол кончуг шын. Чыварлыг соокта дыка эрте үндүрбес, кежээ эрте кажаалаар. Эки тоттур оъткаргаш, чылыг суг-биле хүнде үш удаа суггарар. Кыжын, баштай ыраккы одарларга кадарар. База-ла курортта дыштанып турар улус ышкаш, одарладыышкынгадаа, суггарылгага-даа чаңгыс аай чурумну барымдаалаза чогуур. Хойнуң азыралы эки болурга, аарыг-аржыкдаа чок болур чүве-дир.

Бо хураганнарны хүлээп ап тура, оон баш санын 100 хуу камгалаар, хураган санындан 2,5 кг дук кыргып алыр, 1000 боодал будук-бүрү белеткээр деп хүлээлге алган улус бис. Карак кызып тургаш, сөзувусту-даа эвлеп, хураганнарывысты чүс хуу камгалап, хураган санындан 3,6 кг дүктү кыргып алдывыс. Ынчангаш күрунеге 1 тонна 800 кг дүктү-даа дужаадывыс—деп, хойжу тайылбырлады.

Ам бо чылын оон хүлээлгези база улуг. Кадарган хураганнары ам улуг хойлар болган. Келир чылын төрүүр. Кыштаанда 800 хой кирер кажаазының иштин апрель айда-ла аштап, бүрүн септеп алган. Хойларын чеди айны сөөлзүредир тарып боозадыр. Дунгуш хойнуң хирезин бодаап, төрүүр 100 баш хойдан 95 хураганны, 3,5 кг дүктү алыр. 2000 боодал бүрү чемни белеткээр. Оон хүлээлгези ындыг. Бо ажыл-агый чылында республиканың алдарлыг малчыны Салчак Бөрзекти социалистиг чарышка кыйгырар деп бодап турар.

— Хүрешке мергежилде мөге кижилер-биле ыдыктажып, ынчангаш ол ышкаш кижилерге ыдыктажып, ынчангаш ол ышкаш кижилерге ыдыктажып, ынчангаш ол ышкаш кижилерге

Эге организацияларның ажылын бедик деңнелче

СЭКП-ниң Кызыл хооркомунга хооранның албан черлериниң партия эге организацияларының секретарьларының чөвүлел хуралы болуп эрткен. Министерстволарның, эргелелдериң болгаш өске-даа албан черлериниң партия организацияларымың ажылынга чоруткан хынаалдаларның түңнелин ук чөвүлел хуралга чугаалашкан. Ол дугайында илеткелди СЭКП Тыва обкомунуң организас-партия килдизиниң эргелекчизи эш Г. В. Иванов кылган.

— Партия эге организацияларының эрткен чылын болган отчёт-соңгулдалыг хуралдарындан бээр чоруткан ажылын хынаан бис. Ол хуралдарга коммунистерниң берген санал-шүгүмчүлелдериниң күүселделериниң талазы-биле чүү кылдынганын, партия хуралдарын канчаар эрттирип, оларга шүгүмчүлелди болгаш бот-шүгүмчүлелди канчаар калбартып, шинтпирлерниң күүселделерин организастап турарын, албан черлериниң ажылын экижидеринге парторганизациялар кандыг салдарлыг болуп турарын обкомнуң ол чоруткан хынаалдазы тодараткандеп, эш Иванов илеткелиниң эгезинге чугаалаан.

Ниитизи-биле 40 чыгыы эге организацияның ажылын хынаан. Аппарат-биле ажылды кайда-ла эки тургускан болдур, ында ниити ажыл эки-чоруун турарын хыналда көргүскен. Эки ажылдыг парторганизацияларының чижээнге күрбанк конторазында партия эге организациязын (секретары эш Жулева) илеткелчи алдаан. Мында бүгү коммунистер партийжи даалгаларлыг. Ооң күүселдезин партбюро хынап, негеп турар. Парторганизация ай санында баш бурунгаар бодап кылган планын ёзугаар ажылдап келген. Партия хуралдарын белеткээринге болгаш оны эрттиреринге мында коммунист бүрүзүнүң киржилгезин идепкейиткен. Кайда-ла коммунист бүрүзү партийжи даалганы эки күүседип турарыл, ол парторганизацияда ниити ажыл-херек доктаамал чоруп турар дээрзин ол организацияның дуржулгазы бадыткап турар.

Оон ында аптека эргелединиң, Хөй-ниитиниң көрум-чурум камгалал министерствозунуң база оон-даа өске организацияларның ажылының эки дуржулгаларын илеткелчи чугаалаан. Ол парторганизацияларның бюролары партия хуралдарынга коллективтиринг иштики амыдыралының чугаалажыры эң-не эргежок чугула апарган айтырыгларын кончуг шын болгаш сагынгыр шилип ап турар. Ынчангаш оларда партия хуралдары коммунистериң болгаш партия кежигүнү эвестерниң-даа идепкейлиг киржилгези-биле эртип турары, санал-шүгүмчүлелдериң болгаш шинтпирлериң күүселдези дээш хүн-бүрүнүң ажылынга оларның тура-соруктуг киржип турары таварылга эвес.

Хынаалдадан илерээн четпестерни мында оратор шыңгыы шүгүмчүлээн. Чамдык парторганизациялар план болгаш инициатива чокка ажылдап, ала-чайгаарлаашкынныг чорукче шилчип, коммунистерниң ажылга харысылгалыг болур чоруун кошкадып турар фактыларны ол көргүскен. «Тыва суг тудуг» эргелелиниң, көдээ ажыл-агый министерствозунуң, амыдырал хандырылга эргелелиниң, Тыванып ном үндүрер черииниң, «Тыва тудуг» трезиниң партия эге организацияларының чамдык айларда план чок ажылдап тургулаан. Облсовпрофтуң партия эге организациязы чамдыкта эки планны кылып алза-даа, а оон күүселдезин организаставаан фактыларны эш Иванов чугаалаан.

Кайда-ла партия хуралдары болбайн азы үзүктелип турар болдур, ында партийжи амыдырал кошкап, ажылга харысылгалыг болур чорук чавызап эгелээр. Областың кадык камгалал министерствозунуң коммунистериниң ниити хуралы бо чылдың январьдан бээр болбаан. Садыг министерствозунуң партия эге организациязы сес айлар иштинде чүгле ийи удаа хурал кылган. «Тыва тудуг» трезиниң коммунистериниң ниити хуралы сес айлар иштинде болуп көрбээн. Ажаалга кассаларының эргелелиниң, респотребсоюзтуң, статистика эргелелиниң, чыдыышкын министерствозунуң, культура министерствозунуң болгаш республиканың дээди судунуң партия организацияларының ниити хуралдары дыка үзүктелиишкинниг болуп тургулаан. Чамдык хуралдар ёзу барымдаалаан хевирге эрткилээн. Ыланғыл садыг министерствозунуң партия организациязының бир хуралынга чүгле агитаторлар списогун бадылаан. Респотребсоюзтуң коммунистериниң хуралынга бараан саарылгазының айтырыын чугаалашкан. Партийжи, хөй-ниитичи амыдыралдың, политиктиг кижизидилгенин, партияның иштики организастыг ажылының, тус-тус коммунистерниң ажыл-чорудулгазының айтырыгларын ол организациялар чугаалашпайн турар.

Чамдык организацияларның удуртукчулары партия, хөй-ниити организацияларының ролюн кедурерин, оларга даянып ажылдаарын бодавайн турар чижектерни бо чөвүлел хурал бүрүү шаап көрген. «Тыва тудуг» трезиниң эргелекчизи эш Безматерныхтың, культура министри эш Хомушкунуң аттарын маңаа чижек кылдыр адап, олар партия хуралдарынга безин идепкей чок киржип турарын шүгүмчүлээн.

Күрүне албан черииниң партия организациязы аппараттың ажылын болбаазыраңгайжыдарынга идепкейлиг салдарны чедирер, даандырган ажыл дээш бедик харысылгалыг болур чоруктуң ёзузунга ажылдакчыларны кижизидер, күрүнениң сагылга-чурумун быжыглаар талазыбиле хемчеглер алыр, бюрократизмбиле болгаш ажыл чылзыр чорукбиле шинтпирлиг демиселди чорудар, албан черииниң, а ол ышкаш чамдык ажылдакчыларның ажылында четпестериң дугайын оларның өөлеп турар албан-дужаалындан хамаарылга чокка чогуур партия органнарынга өй-шаанда дыңнадыр ужурлуг. Бодунуң бо уставтыг хүлээлгелерин багай күүседип турар парторганизациялардан негелдеп СЭКП хооркомунуң талазындан база-ла күштелдирзе чогуур деп түңнелди чөвүлел хурал кылган.

Ам партия эге организацияларынга отчёт-соңгулдалыг хуралдар эгелээр. Бо политиктиг кампаниягa партияның эге организация бүрүзү, коммунист бүрүзү белеткелдиг ужуражыр ужурлуг дээрзин чөвүлел хурал чугаалашкан.

Бистиң корр.



Мергежилди чедип алыр

Амгы үеде Тыванып улуг тудуглары хөй санныг тускай мергежилдиг ажылчыннарны негеп турар. Шак ындыг тудугжуларны белеткээринге Кызылда март айдан эгелеп ажытынган 35 дугаарлыг профессионал-техниктиг училище улуг рольдуг болур. Бо училищениң оңзагай түүлү болза, өөредилгени будурукчу күш-ажыл-биле быжыг холбап турары болур. Бир-ийи чыл эрткен соонда училище тудугнуң кадрларын — бызаңчыларны, дашчыларны, штукатуржу-малярларны, сантехниктерни болгаш электромонтерларны тудугларга бере бээр.

Училищеде ийи чүс сургуулдар улуг соңуургалдыг өөренип турар. Тускай эртемнеден аңгыда анаа математика, астетика, обществоведение эртемнериниң талазы-биле билиглерни алыр. Бо өөредилге чылында училищеге 100 оолдар, кыстарны немей хүлээп алырын чарлаан. Сургуулдар күрүнениң долу хандырылгазынга турар. Бир эвес училищени чедиишкинниг доозар болза, тудугжу мергежилиниң разряды база бедик болур.

Ам училищеде чеди бөлүк бар, оларны мастерлерге быжыглаан. Майдан эгелеп училищеде будурулге практиказы чоруп эгелээн. Училищени тудуг материалдары, херекселдербиле Тыва тудуг трези хандырар. Ол талазы-биле дузаны ап турар бис.

«Көк-Тей», «Межегей», совхозтарда, Сарыг-Сеп суурда чаа туттунган объектилерге электри чырыын училищениң электриктер бөлүү киришкен. Улуг эвес бажыңнарның электри дамчыдылгазын эки билип алганын Сергей Гилев, Валерий Оюн, Михаил Спиридонов олар көргүскеннер.

Мастер Бузуновка баштаткан сантехниктериң бөлүү комсомолчу шалыпчы тудуг—Ак-Довуракка практиказын эрттирип ажылдаан. Ында чаа школаның санитар-техниктиг ажылдарын олар хуусаа бетинде—10 хонук мурнай дооскан. Ооддарның эки ажылдаанын тудуг чери демделээн. Ол бөлүкте Монгуш Эрес-оол (Чөөн-Хемчиктен), Виктор Густенков (Каа-Хемден), Мөнгүн-оол Биче-оол (Улуг-Хемден) ышкаш сургуулдар шилип алган профессиязын эки билип ап турарын бадыткаан.

Бо хүннерде будурулге практиказы училищениң бодунуң объектизинде эртип турар. Удавас тудугжулар хүнү. Ол байырлалга төлептиг ужуражыр дээш сургуулдар 5 общежитиени, 2 өөредилге мастерскаязын, столловаяны, чуртталга бажыңнарын азы 7000 дөрбелчин метр шелдүң штукатура ажылдарын кылып турар. Ол ышкаш бус-биле одалганы сургуулдар боттары кылыр. Ам 2 общежитиени дооскан, артканын тендүрүп турар. Ажылды чогуур хуусаазында эки шынарлыг доозар сорулгалыг. Ынчангаш бөлүктер араазында социалистиг чарышты калбарткан. Эрткен айның чарыжында бирги черни мастер Шеховцевке удуртканы уругларның дөрт дугаар штукатуржу бөлүү алган. Ол быжыг найыралдыг коммунистиг күш-ажыл бригадазының курлавыры деп бедик ат дээш демисежип турар бөлүк Шушенскоеде Владимир Ильич Ленинниң Музейинге экскурсиялап чораан. Тергиин эки ажылдаан 7 өөреникчи Чагытай хөлде туристер лагеринде дыштанып турар.

Училищениң мурнунда салдынган сорулгалар хөй. Бир дугаарында чаа училищениң материалдыг баазазын тургузуп алыры болур. Октябрь 2-де болур профессиональ-техниктиг училищелерниң күрүне системазының 25 чыл оюнуң байырлалынга төлептиг ужуражып, бердинген сорулгаларны күүседип дээш мастерлер, башкылар болгаш сургуулдар коллективи күжениишкинниг ажылдаар.

Б. ОЮН,
Кызылдың № 35 профессиональ-техниктиг училищезиниң директорунуң оралакчызы.

Ада-чурттуң Улуг дайынының чылдарында эң-не эрес-маадырлыг чоруун көргүскени дээш маадыр хоорай Севастополыга Тиилелгениң 20 чылын холбаштыр Ленин орденин болгаш «Алдын Сылдысты» тывыскан.

ЧУРУКТА: Севастополь. Ушаков аттыг шөл.
СЭТА-ның фотохрониказы.
Фото К. Куличенконуу.

ПАРЛАТТЫНМААН ЧАГААЛАРНЫҢ ИЗИ-БИЛЕ

ИЕНИҢ ХОМУДАЛЫ

Колхозчу Донган Кара-кыс бот-ие. Ол уруунуң-даа, бодунуң-даа амыдыралын бодааш, саанчылаарынга азы колхоз бүдүрулгезиниң өске-даа ажылынга киирерин ийзеп, артель баштаар черинге билдириишкин киирген. Даргаларым мени кандыг-бир ажылга таарыштыр киирер боор деп, ол ие ынчаар бодап турган. Ындыг-даа болза оон бодалы бүтпээн. Колхозчунуң ажылдаарынга колхозу дузалаар үжурлуг. Оон башка, кайы чер, кым аңаа дузалаарыл?

Бай-Тайга районнуң «Малчын» колхозунуң баштаар черииң даргазының оралакчызы, кол зоотехник Д. Демир-оол колхозчунуң дилээн кичээңгейлиг өөренип көрбээн болгаш ону ажылга киирип шыдаваанының дугайында харыы берген. Харын-даа, удуртукчу кижиниң мөзү-шынарынга дүүшпес аажы-чаңны ол үндүрүп турган. Бо дугайында Донган боду хомудап, чагаа бижээн. Оон чагаазын СЭКП Бай-Тайга райкомунга редакция шилчитнен.

— Хынап көөрүүске, колхозчунуң чагаазында хомудал шын болган. Колхозтуң парткому иениң хомудалын чугаалашкаш, чоокку үеде ону ажылга киирер дугайында артель баштаар черинге дааскан болгаш Д. Демир-оолду хемчег алган — деп, партия райкомунуң секретары эш В. Санаа биске харыылаан.

ШЫҢГЫЫ САГЫНДЫРГАН

. Түр үеде качыгдалга таварышкаш, колхозчу О. Адар-Даң болгаш оон-даа өске чамдык колхозчулар «Совет Россия» колхозтуң баштаар черииң даргазындан дуза дилеп, конторага келген. Оларның айтырыынга дарга эвин-чөвүн-даа чугаалавайн, силерни хандырып шыдавас мен дээрзиниң дугайында шыжыгып, шуугап харыылаан. Ынчангаш олар тургускан айтырыының талазы-биле дуза ап шыдаваан.

Бо дугайында көдээ корреспондентиниң шүгүмчүлелдиг чагаазын хынаарга, шын болган дээрзин СЭКП Таңды райкомунуң секретары эш М. Сухачев редакцияга харыылаан. Колхозтуң парторганизациязының бюрозу колхоз даргазы В. Дубатовтуң кайы-хамаан чок чүве чугаалап шуугаар, колхозчуларга каржы-доңгун чоруун чугаалажып көрген болгаш ону партия талазы-биле шыңгыы сагындырган.

ТҮҢНЕЛ БАГАЙ, БЕЛЕТКЕЛ КОШКАК

(Автоэргелелдиң партия, ажыл-агый активи)

Тыванып транспортчуларының чартык чылда чедишкиннерин түңнеп, республиканың колхозтарынга болгаш совхозтарынга ам удавас барып чаа дүжүттүң тараазын ажаап алырынга киржир талазы-биле белеткелдин чоруп турарының дугайын июль 27-де болган автоэргелелдиң партия-ажыл-агый активинге чугаалашкан. Активке кол инженер **К. А. Бакеев** илеткел кылган. Оон илеткелинде техник-экономиктиг көргүзүглер, хөй сан-түң колдаан. Автопарктың күчүзү улгадып турарын, Тыванып экономиктиг хөгжүлдезин шапкыныдарынга күрүне улуг дуза чедирип турарын кымдаа билир. Бистиң республиканың көдээ ажыл-агыйынга бо чылын безин күрүне 40 автомашинаны бергени ол дугайын хереченлеп турар болгай. Сан-түң көргүзүглерни, экономика талазы-биле быжыгыышкынны улуг илеткелге аналиэтээри чугула болбайн аан. Ынчалза-даа ол бүгү көргүзүглериң кол үнер дөзүү—кижилериң дугайын, оларның-биле ажылды кол инженер илеткелинге оюп каапкан.

Техник-экономиктиг көргүзүглер чогум-на материалдыг чүүлдерни бүдүрүп турар кижилерден, бо таварылгада автомашина чолаачыларындан, септекчилерден болгаш өске-даа транспортчуларның чүткүлдүг ажыл-ижинден хамаарыжыр дээрзин мындыг чижектен тодаргай көрүп болур. Пассажирлер АТК-зындан Хунажык биле Бычков деп ийи чолаачы бар. Оларның кайызы-даа автобус чолаачызы, кайызы-даа автомашиналарын чангыс хүн эдилеп эгелээн, маркаларын безин чаңгыс, үүлүп турар оруктары база-ла деңнелгелери болгаш эш-өөрү чүүл-бүрү сөстерни чугаалап турган:

— Садыг ажылы коргунчуг, чаңгыс сан чазарынга-ла судтаар, шинттирер. Болбаан-на ажыл шилип алгандыр сен...

Чооду ындыг чугаалар дыңнаваш, шынап-ла, чүү болур ирги мен—деп бодап, коргуп-даа, чаа хупура, бир эвес серемчилелдиг ажылдаар болза, сан-түңнүг бараан канчап баарыл ол деп бодунга бүзүреп, дуржулгалыг садыгжыларның сүмезин ап турган.

Лилия бир-ле эртен магазинге чедип келирге, «магазинче оор киргеп. үргедел, тонагдал» болган—дижип, хөй улус мөөңнешкен, истелге кылып турган.

Мурнундагы чугаалар ам-на сагыжынга кирип келгеш, караанып чажы төктүп кээп, хөй-ле үүлдер бодалынга киргеп. «Садыгжылар, бистергеле дүжер боор, та чежени алган... Бир эвес ону төлээр апарза, сес уруглarны өстүрүп каан кырган авамның пенсиязы-биле төлээр, школада өөренип турар дуңмаларының дугайында чүнү канчаарыл, бир эвес ада кижи бар болза, эки-ле турган ийик. Чаңгыс авамдан башка чоргаарланыр кижим бар эвес, шыны-биле чугаалаарга, күрүнениң, садыгның өөчүхөреңгизин төледирип албан-на болгай. Садыгжылар төлээр болу берзе, мен чүнү бээр ирги мен... Аас-кежик болуп, хоптак оорлар туттурза, кандыг эки болур ийик» деп, хөңнүп чазай бодап-даа турган.

Садыгны санаарга уруглар хептери, дыка хөй түңнүг бараанар чок болган. «Чүге-ле садыглай бержик ирги мен!» деп, ийи хондур мунгарап, ажылдаар-даа, чугаалаар-даа хөңнү чок чоруп турда, оорлар туттурган, бараанар тывылган дугайында медээ келген.

Лилия Бойгаровна ол магазинге бир чыл ажыр ажылдап чоруй чүвениң уг-шиин билип, ажылынга мергежип, коллективи болгаш садып алыкчылар ону хүндүлээр болу берген. Горпо баштаар чери аныяк уругнуң кызымаккай, угаангыр күш-ажылын үнелеп көргеш, Хүндүлел бижик-биле шаңнаан.

1964 чылда Чоодуну № 1 төп бараан магазининче шилчиткен. № 1 магазиннин пөс-таавы барааннарында коммунист Агрипина Николаевна Скрипальщикова эргелекчилээн дөрт садыгжы ажылдап турар.

— Садыг ажылының эки болуру чүүден хамаарыл?— деп Лилия Бойгаровнадан айтырдывыс.

— Бригаданың кежигүннери найыралдыг, садып алыкчылар-биле ханы харылзаалыг, оларга ээлдек, дыңнангыр, эргелекчиниң билии бедик, дуржулгалыг болза, ынчан садыгның ажылы эки болуру чугаажок— дээш, ажылынче далажы берди. Бир чай аразында база айтырдывыс:

— Чээрби хар чаа четкен аныяк кижи-дир силер, садыг ажылы силерге кайы хире тааржыр-дыр, бир эвес уран-чүүл ажылдакчызы болзуңарза кандыгыл?

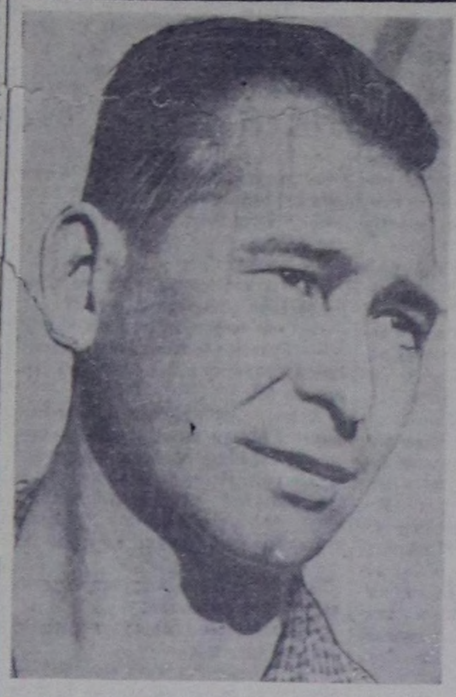
—Эң баштай садыглап турумда, хөй түңнүг хөреңгини хүлээп алгаш, оон харысылгалыын бодап келгеш, коргар-даа турган мен. Сөөлүнде, ажылга чаңчыга бээрге, солуну кончуг болу бээр чүве-дир. Уран-чүүлге база-ла ынак мен. Ынчалза-даа шилип алган кол эртемим садыг ажылы. Ам Иркутскиниң садыг-кооператив техникумунда бот-өөредилге-биле өөренип турар мен. Ону дооскаш, институтка кирер дээн планым бар ийин...

Чоодунуң дугайында бригадир Агрипина Николаевна Скрипальщикова мынчаар чугаалап олурар:

«Лилия кончуг-ла бүдүштүг, томаанныг кыс болгай аан. Ажылынга харыысалгалыг, дыңнангыр, садып алыкчыларга ээлдек, шынап-ла кижи сеткилинге тааржыр уруг. Ам өөренип чоруур деп турар. Ындыг эки кижилерни өөредирип чугула харын...»

Ол аныяк садыгжының ажылынга, өөредилгезинге улуг чедишкинии, аас-кежиктиг болурун күзеп каалы.

С. БЮРБЕ.



*

Петр Александрович Кузьмин коммунал ажыл-агый министерствозунуң АТК-зының хоочун ажылчынныарының бирээзи. Дуржулгалыг токарь холбиле кылыр ажылдарны механизастаары дээш чаа-чаа чаартыкчы саналдарны киирип келген. «ЗИЛ» автомашинаның соңгу көвүрүүнүн чартык өзээнин халыынга ховул кылыр херексел кылган чаартыкчы саналы үнелелди ап, күш-ажылдың будурукчулуун бедидип турар.

ЧУРУКТА: П. А. Кузьмин.

Сөзү болгаш фотозу И. Целищевтин.

*

Ыяк белеткеп алган

Чөөн-Хемчиктиң Хайыракан сес чыл школазының парталар салып каан класстарынга кире бергеш, «Кирип моорланар, уруглар» деп чугаалаксаазы келир. Районда база бир школа келир өөредилге чылынга белен болганы ол. Директор С. Кууларның, ажыл-агый эргелекчизи С. Донгактың удуртулгазы-биле школаның ажылчыннары септелгени боттары кылганнар.

Ыланғыл школа аштакчылары Сат Сыртык, Сат Кара, интернат аштакчызы Сат Агдаа, повар Куулар Бүрүүмаа септелгеге кызымак ажылдааннар. Кылдынган түүлдер мындыг. Класстарны, физика, химия, биология кабинеттерин, библиотеканы, радио бөлдирин—шупту 16 өөрээлди чугайлаш, дозулаан. Парталарны, столдарны септеп будаш, класстарда салган. Уруглар чурттаар дөрт өөрээл интернатты штукатурлап чугайлаш, дозулаш, оруннарын өөрээлдерде киирип каан.

Интернаттың ханазын штукатурлап хоюглаарынга директор боду киришкен. Столованың печказын бускаш, катап кылып, ханазын чугайлап, шалазын будаан, чемненир столдар белен. Башкылар чурттаар сес квартиралыг бажың септеттинген.

Колхозчу Сат Мунзук хүндүс артель бүдүрүлгезинге ажылдавышаан, уругларының өөренир школазының септелгезинге хостуг шактарында сагыш човангыр киржип келген. Ол бир печканы боду кылгаш, үжүнүң иштин аштап, база үштү септешкен, хереклелдер складын кылырынга дузалашкан.

Школаның, интернаттың база столованың бүгү септеттинген түүлдерин хынамчалыг эки кылганы илдең. Септелгени чогуур үезинде кылып доозкан буянныг кижилерге өөрүп четтириишкинни илередири күзенчиг. Шынап-ла, олар ам өөреникчилерге: «Кирип моорланар, уруглар» деп чоргаарал-биле чугаалаар эргелиг.

С. ПАВУ.

жи биле хүрежип өөренир, ажылга мергежиирде мурнакчы биле чаржып өөренир херек—деп, Павел Балган-оол чугаалап турар.

Павел Оттукович малчын боордан аңгыда шагдан тура-ла хөй-ниитичи кижи. Ол Ильинка көдээ Совединиң депутады, агитатор, Ада чурттуң улуг дайынының киржикчизи, тыва эки-турачыларның бирээзи, Бүрзекейниң взводунуң пулемётчиги чораан.

Ол 1948 чылдан бээр партия кежигүнү. Бодунуң билиин, ажылының мергежилин кезээде бедидип, солун, сеткүүлдерни доктаамал номчуп турар.

Оон ында төлептиин үнелеп, чон ону көдээ Советтиң депутадынга соңгуп алган. Депутат хүлээлгезин ол ак сеткилдиг күүседип, бодунуң 25 дугаар соңгудза округуун өй-өйде кезип, соңгукчулары-биле ужуражып, отчёдун берип турар. Депутат-малчын четпестерни эдип алыр дээш шудургу демисежип чоруур. Чоокта чаа районнуң малчыннарының төвүлел хуралы болган. Анда бодунуң колхозу биле «Тиилелге» колхозтуң малчыннарының хандырылгазын деңнеп чүве чугаалаан. Ленин аттыг колхозта ол талазы-биле байдал ыракта эки.

Уруглар иези, бичии хойжу — Павлигин чемгерип кааш, улуг хойжу Павелдиң чанынга кээп:

— Че, чүнү чугаалаар дижик сен, чугаалам?—деп, айтырган.

—Оо, шынап, хөлзээр дээш уттупкан-дыр мен. Дыңна, чугаалап берейин—дээш, ол бижин олурган чүвезин ара соксап каан.

— Дем аан, чаъс аразында ыжык черже дээш, хойнуу арга шазынче чоокшуладып бар чор мен. Ынчап чорумда, ыдым кезек ээргилээн соонда, куду-ла халып батты. Баштай хереккеде-даа албадым. Ыт туруглады ээре бээр орта, чүү бар эвес дээш, ынаарла чортуп баттым. Ыяш аразы-биле чортуп олурумда, хенертен аъдым хойдуккаш быддай дүштү, мен безин бичии черден ызыртындым. Ам көре бээримге, менден таптыг-ла 200 метр хире шыргай аразында кончуг улуг даг иргээн, хайыракан аан, бо тур де! Куйгам безин изиш кылынды. Ыт шагда арлы берген. Ах, боо чок, харааданчыын кандыг дээрил аан. Ам канчаар боор, кезек када кезе кайгажып алган тур бис.

— Кончуун, чоп турар чүвел! — дээш, Сиилиңмаа кончуттунган.

— Ынчап тура, хайыракан бир-ле кезипкен чүве дег, алгыра каапкаш, ыяш-дашты чажырадыр халып ында болду—дээш, бичии боданып өргаш: —Черле ынчам, бо малчыннарга боо чөпшээревес, кижи кайгаар чүве. Малчыннар чернин черинге чурттап, хүн-дүн дивейн мал-маган-биле кезээде черге чоруур боор-дур. Азыраан малче-даа, ал-ботче-даа адыг, бөрү халдап, айыыл кылза канчаар?! Чүнүң-биле удурланыр боор? Хөйнүң хөреңгизин кадагалаан малчыннарга, камгалаар болгаш камгаланыр чепсек—боодан чөпшээреп бээр болза дээрге, сагышка четтирбес боор-дур ийин—дигилээш, малчын катап бижиттине берген.

— Сен харын Кызыл киреp кижи ол айтырыгны тургусуңза эки эвес чүве бе, мен сени Ааадымга чугаалаар чүвезин чугаалаар дээн кижи-дир деп бодадым, хайыракан чугаалай бердиң. Мен-не ынаар хөй кадарбас мен, ай—деп. Сиилиңмаа арай сестип чугаалаан.

— Ында ижээн белеткеп тур боор ол. Кыжын харын аалдаар чүве, корттпа, хөй оъттаар черже кайын кээр ол —дигилээш, бижээн чүвезин кадайынга көргүскен.

Улуг хойжу Павел Балган-оол республиканың мурнакчы малчыннарының Ааадымынга барып, амыдыралы солун кижилер-биле ужуражып чугаалажыр аас-кежиктиг болган.

Бүренниң шолбаны ынчаар улам чырып хып турар.

Л. ЧАДАМБА.

Ханы күзел

Чооду Лилия 8-ки классты дооскан соонда кандыг бир тускай эртемни чедип алырын күзей берген. Кызылдың садыг-кооператив училищезинге киргеш, 1962 чылда дооскан. Аныяк садыгжыны горпо баштаар чери Кызылдың уруглар бараанының садыынче чоруткан. Ажылдап эгелей бээрге, төрелдери болгаш эш-өөрү чүүл-бүрү сөстерни чугаалап турган:

— Садыг ажылы коргунчуг, чаңгыс сан чазарынга-ла судтаар, шинттирер. Болбаан-на ажыл шилип алгандыр сен...

Чооду ындыг чугаалар дыңнаваш, шынап-ла, чүү болур ирги мен—деп бодап, коргуп-даа, чаа хупура, бир эвес серемчилелдиг ажылдаар болза, сан-түңнүг бараан канчап баарыл ол деп бодунга бүзүреп, дуржулгалыг садыгжыларның сүмезин ап турган.

Лилия бир-ле эртен магазинге чедип келирге, «магазинче оор киргеп. үргедел, тонагдал» болган—дижип, хөй улус мөөңнешкен, истелге кылып турган.

Мурнундагы чугаалар ам-на сагыжынга кирип келгеш, караанып чажы төктүп кээп, хөй-ле үүлдер бодалынга киргеп. «Садыгжылар, бистергеле дүжер боор, та чежени алган... Бир эвес ону төлээр апарза, сес уруглarны өстүрүп каан кырган авамның пенсиязы-биле төлээр, школада өөренип турар дуңмаларының дугайында чүнү канчаарыл, бир эвес ада кижи бар болза, эки-ле турган ийик. Чаңгыс авамдан башка чоргаарланыр кижим бар эвес, шыны-биле чугаалаарга, күрүнениң, садыгның өөчүхөреңгизин төледирип албан-на болгай. Садыгжылар төлээр болу берзе, мен чүнү бээр ирги мен... Аас-кежик болуп, хоптак оорлар туттурза, кандыг эки болур ийик» деп, хөңнүп чазай бодап-даа турган.

Садыгны санаарга уруглар хептери, дыка хөй түңнүг бараанар чок болган. «Чүге-ле садыглай бержик ирги мен!» деп, ийи хондур мунгарап, ажылдаар-даа, чугаалаар-даа хөңнү чок чоруп турда, оорлар туттурган, бараанар тывылган дугайында медээ келген.

Лилия Бойгаровна ол магазинге бир чыл ажыр ажылдап чоруй чүвениң уг-шиин билип, ажылынга мергежип, коллективи болгаш садып алыкчылар ону хүндүлээр болу берген. Горпо баштаар чери аныяк уругнуң кызымаккай, угаангыр күш-ажылын үнелеп көргеш, Хүндүлел бижик-биле шаңнаан.

1964 чылда Чоодуну № 1 төп бараан магазининче шилчиткен. № 1 магазиннин пөс-таавы барааннарында коммунист Агрипина Николаевна Скрипальщикова эргелекчилээн дөрт садыгжы ажылдап турар.

— Садыг ажылының эки болуру чүүден хамаарыл?— деп Лилия Бойгаровнадан айтырдывыс.

— Бригаданың кежигүннери найыралдыг, садып алыкчылар-биле ханы харылзаалыг, оларга ээлдек, дыңнангыр, эргелекчиниң билии бедик, дуржулгалыг болза, ынчан садыгның ажылы эки болуру чугаажок— дээш, ажылынче далажы берди. Бир чай аразында база айтырдывыс:

— Чээрби хар чаа четкен аныяк кижи-дир силер, садыг ажылы силерге кайы хире тааржыр-дыр, бир эвес уран-чүүл ажылдакчызы болзуңарза кандыгыл?

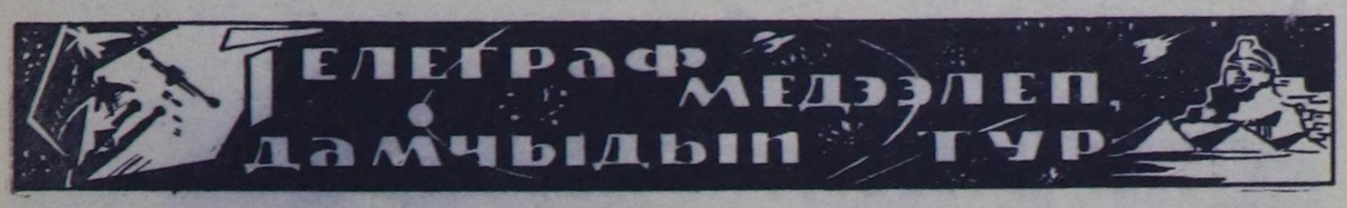
—Эң баштай садыглап турумда, хөй түңнүг хөреңгини хүлээп алгаш, оон харысылгалыын бодап келгеш, корган-даа турган мен. Сөөлүнде, ажылга чаңчыга бээрге, солуну кончуг болу бээр чүве-дир. Уран-чүүлге база-ла ынак мен. Ынчалза-даа шилип алган кол эртемим садыг ажылы. Ам Иркутскиниң садыг-кооператив техникумунда бот-өөредилге-биле өөренип турар мен. Ону дооскаш, институтка кирер дээн планым бар ийин...

Чоодунуң дугайында бригадир Агрипина Николаевна Скрипальщикова мынчаар чугаалап олурар:

«Лилия кончуг-ла бүдүштүг, томаанныг кыс болгай аан. Ажылынга харысылгалыг, дыңнангыр, садып алыкчыларга ээлдек, шынап-ла кижи сеткилинге тааржыр уруг. Ам өөренип чоруур деп турар. Ындыг эки кижилерни өөредирип чугула харын...»

Ол аныяк садыгжының ажылынга, өөредилгезинге улуг чедишкинии, аас-кежиктиг болурун күзеп каалы.

С. БЮРБЕ.



Бедик үнелээшкин

ХАНОЙ. (СЭТА). ВДР-ниң чазааның экономика төлээлери Совет Эвилелинге, КҮР-га болгаш социалистиг өске-даа чурттарга чоокта найыралчы аян-чорук кылган дээрзин мооң мурнунда дыңнаткан болгай. Ол экономика төлээлериниң баштыңы, ВДР-ниң премьер-министриниң оралакчызы Ле Тхань Нгиниң бо аян-чоруктуң түңнелериниң дугайында илеткелин Вьетнамның Демократтыг Республиказының Национал хуралының Доктаамал комитеди бодунуң хуралынга дыңнап, чугаалажып көрген. Комитет бо айтырыгның талазы-биле дыңнадыгны хүлээп алган. ВИА агентилелдиң дамчыткаңы ол дыңнадыгга төлээлериниң аян-чорууның түңнелдерин бедии-биле үнелеп, ВДР-ниң улузуңга болгаш чазааңга көргүскен ак сеткилдиг дузаламчызы болгаш деткимчези дээш акы-дуңма социалистиг чурттарның чазактарынга болгаш улустарынга өөрүп четтириишкинни сагыш-сеткилинин ханызындан илергейлеп турар.

Акы-дуңма социалистиг чурттарбиле бистиң төлээлериң чарган дугуржулгалары болза, Вьетнамның Демократтыг Республиказынга ооң экономиказын хөгжүдер, камгаланыр аргазын быжыглаар, америк агрессорларны ажар тиилелгени чедип алыр хереккө улуг дузаламчыны көргүзерин баш бурунгаар көрүп турар деп, дыңнадыгда чугаалап турар.

Чаа халдаашкын

ХАНОЙ. (СЭТА). Хөй бөлүк америк самолёттар июль 28-те Вьетнамның Демократтыг Республиказының агаар делгеминче шургүн кирип, халдаашкынны кылган. Тхань-Хоа, Нги-Ан, Шон-Ла можуларда хөй чурттакчы чоннуг районнарны, а ол ышкаш Нам-Динь хоорайның үлетпүр объектилерин болгаш чуртталга кварталдарын ол самолёттар бомбалаан деп, Вьетнам информация агентилели дамчыдып турар.

Партизаннар атакалары

НЬЮ-ЙОРК. (СЭТА) Сайгонуңуң барыын талазынче 120 миль ырак черге мурнуу-вьетнам партизаннар мурнуу-вьетнам шериглериң кезектерин атакалаан дээрзин ЮПИ агентилел дамчыдып турар.

Ооң-биле кады мурнуу-вьетнам патриоттар Чу-Лай шериг баазазының районунда таңнылдап чоруп турар америк далай чадаг шеригниң отрядын атакалаан.

Хүрээже халдаан

НЬЮ-ЙОРК. Сайгондан мурнуучөөн талада 40 миль черде турар сарыг-шажын хүрээзи агаардан халдаашкынга таварышкан, ооң түңнелинде 12 ламалар өлүрткен болгаш балыглаттырган. Түскай барымдааларны алгаш, ЮПИ агентилелдиң корреспондентизиниң Сайгондан дамчыткаңын ёзугаар алырга, халдаашкыны «алдаг-биле кылган» болуп турар. Ынчаарга халдаашкын қылып турган самолёттар америк азы мурнуу-вьетнам шериг-агаар күштеринге хамааржып турар бе дээрзи илеретинмээн. (СЭТА).

АЖЫЛЫН ДООСКАН

ВАРШАВА. (СЭТА). Польшаның Каттышкан ажылчын партиязының ТК-зының IV пленуму ажылын дооскан. ПУР-нуң Министрлер Чөвүлелиниң чанында планнаашкын комиссиязының даргазы Стефан Ендриховский пленумнуң түңнелинде санал берген.

1966—1970 чылдарда ПУР-нуң улус ажыл-агыйын планнаарының болгаш эргелеп башкарарының системазынга өскерлиишкиннериң угланыышкынын айтып турар доктаалды пленум хүлээп алган.



Бо фоторепортажты Миланда неделя бүрүзүнде үнүп турар «Зуропе» солунга парлап үндүрген.

Джексон хоорайда (Миссисипи штат) аңаадагызы дег чайгы хүн. Губернатор черинiң ортузунуң чадаларында бөлүк хаш кижилер **(солагай талазында чурук)**. Ол дээрге беш негрлер — Элен Куин дөрт уруглары-биле, ак кештиг хереэжен Джун Файнер олар-дыр. Оларның холунда АКШ-тың туктары болгаш плакаттар. «Полицейжи араатанзыг чоруктарны соксадыр», «Конгресстиң дүрүм чок ёзу-биле соңгуттурган беш араатанарының мандаттарын казыыр»—деп ол плакаттарда бижээн. Штатта негрлерни соңгулдага киириштирбейн турар деп чүве билдингир болгай.

Элен Куинни болгаш ооң оглун ында эки билир. Эрткен чылдың сентябрьда расистер ооң чурттап турар бажыңынче бомбаларны октаан. Ынчаарда ооң бичии оглу Антони балыгланган. Бөгүн Файнер-биле ооң кожа олурары ол.

Чадаларга чыскаал эрттирип олурган ийи хереэжен кижиге болгаш дөрт уругларга удур Миссисипи штаттың полициязының таңнылдарын чоруткан. Ол бужар-чүдек полицейжилер күштү ажыглааннар **(ортузунда чурук)**. Бичии Антони аажок удурланып турда-ла, ооң холундан америк тукту болгаш плакатты ушта тыртып алган. Ол бичии бол аажок ыглап эгелээн. Ынчангаш Джун Файнер ону оожургадырын хей-ле ёралдашкан.

Удурланыышкынны баскан. Миссисипи штатта Джексон хоорайга аңаадагызы дег хүнде болган бүгү төөгү бо-дур.

СЭТА-ның фотохрониказы.

ГВИНЕЯДА ЧАА ЧҮҮЛДЕР

Француз ниитилежилгениң кедергей колониалисчи-дерзии конституциязын Гвинеяның чону хүлээвейн барганындан бээр чеди чыл эрткен. Франция-биле «сырый харылзаалар» деп сөстер чүнү айтып турарын колониалдыг кулдандырыгның 60 чыл болган аар-берге дуржулгазындан көрүп билген үш миллион гвинейлер метрополия-биле кандыг-даа харылзаазын үзер деп шуут чугаалаан. Гвинеяның демократтыг партиязынга баштаткан чон хамаарышпас чорук дээш бадылаан. Ынчангаш Гвинея республика төрүттүнген... Француз колонизаторлар аныяк республиканга удур экономиктиг дайынны чарлаан. Франция дүжүметтерин болгаш тускай эртемниглерин дедир кыйгырты берген. Рудниктерниң болгаш заводтарның дериг-херекселдерин алгаш барган.

Гвинеяның улузунга социзлистиг лагерьниң чурттары дузалажып, инженерлерни болгаш башкыларны чорудуп, машиналарны-даа берген болгаш Гвинеяның дашкаар үндүр садыглаар кол чүүлү болур хөй бананнарны садып алырынга чөпшээрешкен, ынчангаш сак-хөө талазы-биле бергедээшкиннерден үнүп келир арганы ол чуртка берген.

Совет Эвилели Гвинеяга улуг дузаны чедирген. Украинадан болгаш Сибирьден барган геологтар алмаастар тывыжының талазы-биле үлетпүрнү катап тургузарындан аңгыда, харын Барыын Африкага кимберлит даңзаларын бир-ле дугаарында Гвинеяга ажыткан. Оларның бирээзин гвинейлер «Тайбыңның даңзазы» деп адаан. Ол ам дээрге гвиней алмаастарның барык 60 хуузун берип турар. Гвинеяның шыргай аргарыларының аразынга аажок ыржымиалып калган Наверкор хоорайда ыяш дилер завод ажылдай берген, ону база ССРЭ-ниң болгаш Гвинеяның аразында иады ажылдажылганың планнарынга дүүштүр тутнан. Совет үжудукчулар гвиней көрү-биле иады «Зр-Гине» дээр хамааты азрофлоттуң национал компаниязында, а совет башкылар — политехниктиг институтта болгаш школаларда ажылдап турар. «Гвинеяның экономиктиг болгаш социал хөгжүлдезиниң херээнге Совет Эвилелиниң көргүзүп турар ак сеткилдиг дузаламчызын сетнил ханыышкын-биле демдеглеп болур бис»—деп, президент Секу Туре бистиң чуртувусче үжудуп үнүптериниң мурнуу чарында медеглээн.

Бодунуң экономиказын тургузарынга, ылаңгыя мурнунда колониалдыг даллалга чораан чуртка, чеди чыл хуусаа эвээш болуру-ла чугаажок. Ынчалза-даа Гвинея Республиканың экономиказын быжыглаарынга улус ажыл-агыйының күрүне планнаашкыны улуг үжүр-дузалыг болган. Гвинея бодунуң акша валютазын тургускан, франк акша зоназындан үнген, даштыкы садыгга контрольду тургускан, алмаастың болгаш алдын тывыжының үлетпүрүн национализастаан. Хамаарышпас хөгжүлдениң чылдарында тургустунган индустрияның 30 чаа бүдүрүлгелери Гвинея ышкаш ындыг бичии чуртка улуг чурагай-дыр.

Гвинеяга чоокта чаа экономиктиг хөгжүлдениң чеди чыл планы хүлээп алдынган. Ында кол чүүл — чоннуң амыдырал деңнелин көдүрери, көдээ ажыл-агый продуктуларын бүдүрерин көвүдедирери, бодунуң үлетпүрүн тургузары болуп турар. Элчегде чүл дээрге Барыын Африкага гидроэнергетиканың аажок улуг бүдүрүлгезин — Конкур хемге ГЭС-ти тудары, Конакри хоорайга 1967 чылда-ла чуртка 44 миллион метр пастү бөрө бээр амгы шагның пос комбинадын, нефть сайзырады ажылдап кылыр заводту болгаш есие-даа чамдык бүдүрүлгелерни ажыдары кирил турар.

Гвинеяның эң-не чазагай үнүш-дужүттүүр хөрээнү болгаш таарымчалыг агаар-бойдузу, найгамчын хөй минерал байлактары —бокситтери, демир рудазы, алмаастары, алдыны — национал экономиканы тургузарынга, ону чедиишкинниг хөгжүдеринге эң-не таарымчалыг байдалдарны берип турар.

— Чаа амыралды тургузар төлээде, ону билир хөрек!—деп, гвинейлер бөгүн чугаалап турарлар. Ынчангаш ам бүгү Гвинея өөренип турарында кижи чиктигзинер чүве чок. Чуртта эге школаларның саны 287 тургандан хамаарышпас чоруктуң чылдарында 1500 чедир, а оларда өөреникчилериң саны 4 катап көвүдээнин чугаалаарга-ла четчир.

Гвинея бурунгаар бар чоруур. «Бистиң оруувус — капиталистиг эвес хөгжүлдениң оруу-дур. Ол оруктан дүшпес бис, чүге дээрге ниитилелдиң эрге-ажыктарын хандырып болгаш чөптүг эвес чоруктан кижи бүрүзүн хостап турар кара-чаңгыс орук ол-дур» деп, Секу Туре медеглээн.

Ол оруунга чедиишкиннерлиг болуруңну, сеңээ көзеп тур бис, Гвинея!

С. КУЛИК. (СЭТА).

Даштыкыдан допчу медээлер

ӨҢНҮКТЕРНИҢ ДУЗАЗЫ-БИЛЕ

Аккрада Совет Эвилелиниң дузазыбиле тудуп турар күүлүг бажың-тудуг комбинадының тудуу доостурунга четкен. Ук комбинат Гананың чаа индустриалдыг төвү—Тема хоорайга чыып эптээр бажыңнарга хереглээр демир-бетон панельдерни бүдүрүп үндүрер болур. Чоокку бүдүн чартык—ийи чылдарда аңаа ийи муң чыгам квартираларны тудуп, ажыглалга киирген турар.

АТОМНУГ БОМБАЛАКЧЫЛАР ОКИНАВАДА

Стратегтиг «Б-52» дээр чээрби беш атомнуг бомбалакчы самолёттар Окинавада Кадэна шериг-агаар баазазында кээп хонуткан. АКШ-тың бо ужар күүл каттыжыышкыны Гуам ортулуктан келген.

ЛАТИН АМЕРИКА ХООЗУРАП ТУРАР

Сөөлгү тос чылдарның иштинде Латин Американың чурттарының дашкы өрези 6,1 миллиард долларга көвүдээн болгаш бо уеде 10,6 миллиард доллар болуп турар. АКШ-тың болгаш өске-даа күрүнелериниң ап турар чиг-этке өртектериниң кудулаашкыны түңнелинде латин-америка чурттар ол хире түңге каражалыг болган. Ам Латин Американың дашкаартан ап турар барзаннарынга өртектериниң улам ынайгы өзүлдези база дашкаар үндүрер чиг-этке өртектериниң кудулаашкыны болуп турар.

ХӨЛЕЧИКТЕР АЖЫЛ СОКСАДЫП ТУРАР

Соңгу Италияда Феррара районда «Лодиджана» дээр улуг көдээ ажылагый ферманың хөлечиктериниң демиселi үргүлчүлеп турар. Ук ферма «Эриданиа» деп чигир монополиязыга хамааржып турар. Ажыл-агыйны чорударының арга-методтарын «рационализастаар» дээр монополияның бодалынга удурланыышкының демдээ кылдыр хөлечиктер ажыл соксадыышкынын чарлаан. Ферманың шөлдеринде дүшкүүрлүг байдал тургустунган. Ажыл соксатканнарны түс черниң чону деткип турар.

ЧАҢГЫС ЭПЧЕ КЫЙГЫРЫГ

Пемба ортулукка болган массалыг митингиге чүве чугаалап тургаш, Танзанияның Каттышкан Республиказының бирги оралакчы президентизи Абейд Каруме Африка чаңгыс эптиг быжыглаар деп кыйгырган. Чүгле чаңгыс аай Африка бүрүн тиилелгени чедип ап болур дээрзин ол айыткан.

ҚАРА БАЖЫҢГА МӨЧЭЭН

Венесуэланың Коммунистиг партиязының Төп Комитединиң Политбюро кежигүнү Луис Эмиро Арриета Каракаста кэра бажыңга мөчээн. Арриета 1963 чылдан бээр хоргудалга олуруп келген. Арриетаның кадыкшыл байдалы дыка баксыраан турда безин ону хостап үндүрериңден эрге-чагыргалар ойталап келген.

(СЭТА).

Джонсоннуң медеглели

ВАШИНГТОН. (СЭТА). Мурнуу Вьетнамда америк шериглериң санын 75 муң турганындан доп-дораан 125 муң кижи чедир көвүдедир деп шиитпирлээниниң дугайын президент Джонсон Ак бажыңга болган парлалга конференциязынга медеглээн. «Ол чорук шериг назылыгларлыг ай санында келдиреринiң 17 мүндан 35 муң чедир көвүдединiң болгаш шеригге эки-турачыларны чыыр талазы-биле кампанияны күштелдиреринiң аргазыбиле бистиң доктаамал чепсектиг күштеривисти калбартырыын негеп турар»—деп, Джонсон медеглээн.

Мурнуу Вьетнамга дайынны чорударынга Каттышкан Штаттарга «сөөлзүреди немелде шериглер негеттинер болгаш ол дугайында дилег келири билек оларны чорудуп бээр апаар» деп, ол чугаалаан.

Вьетнам чөрүдээниң «кол фактызы» чүл дээрге «ёзулуг дайын» дугайында чугаа чоруп турары болур деп, Джонсон чулчурган. АКШ Мурнуу Вьетнамга артар болгаш Сайгонуңуң мурнунга бодунуң хүлээлгелериндеп былдавас деп, президент медеглээн.

Бир эвес америк болгаш сайгон чазактарның саналдарын база чугаалажыр болза, Вьетнамга тайбың таарыштыр шиитпирлээшкин дугайында ВДР-ниң чазаның саналдарын чугаалажырынга АКШ чөпшээрежип турар деп, Джонсон чугаалаан.

Вьетнамда байдал дугайында айтырыгның талазы-биле мээң чагаамны АКШ-тың КНО-да доктаамал төлээлекчизи А. Гольдберг КНО-нуң чингине секретары У Танга дамчыдып бээр деп, журналистерге президент дыңнаткан.



Бөгүн республикага булуттагылап каап турар хүн болур. Хат ой тавында болгаш соңгу барыын чүк угланыышкыныңыг. Агаарның температуразы соңгу районнарга 21—26 градус, өске черлерге 16—21 градус изиир. Кызылга булуттагылап каап турар, кошкак хаттыг болгаш чоорту ой тавында чедер хүн болур. Агаарның температуразы 23—25 градус изиир.

Редакторнуң оралакчызы Д. О. БЕГЗИ.

КИНО

ИЮЛЬ 31-ДЕ.

«НАПЫРАЛ»: Урагларга дириг-чуруктар 10, «Стратионнуң уруу» 11.45, 1.30 «Ара соксаан ужудуушкун» 2.50, 4.35, 6.20, 8.05, «Кижи бүрүзүнүң хүлээлгези», «Секретарьдан министр чедир», «Ара соксаан ужудуушкун» 10 шактарда.

«КАА-ХЕМ»: Урагларга дириг-чуруктар 10, «Иван Иванович Иван Никифорович-биле канчаар бакташканы» 11.15, 1.15, 3.15, «Бир мнакшылдың төөгүзү» 5.15, 7.15, 9.15 шактарда.

«ВОСТОК»: «Кичээнгейлиг, кырган ава!» 1.30, «Мээң-биле каналын» 3.30, 5.30, 7.20, 9 шактарда.

ЧАЙГЫ КИНОТЕАТРГА: «Москвада час» 9, «Афера в Казино» 5, 7 шактарда.

ЭРНИҢ ЭРЕЗИ

(РОМАНДАН ҮЗҮНДҮ)

Алдын-оол ДАРЖАА.

(Эгези № 178 «Шында»).

Бежээликтей Дандар баштаар черниң хуралын ажыктан.

— Чугаалажыр айтырыывыс чангыс: сиген кезилдезинге белеткелди доозары болгаш кезилдени организастыг эгелээри.

Печенкинге сөс бээрге, ол туруп келгеш, колхозтуң планын сагындырбышаан, ниити белеткелдиң байдалын чугаалаан, дарый кылыр ажылдарны айыткан. Ону эштер дыңнап хүлээп эрттирген, ынчаарга Михаил Петрович аъттар садып алырын саналдалтарга, улус ковайгылап, шимээргежи бергилээн.

Шалган хаваан дүүп каап, Дандарже чиктигинiп көрүп олурган. Ынчалза-даа колхоз даргазы:

— Солун санал-дыр, чугаалажып көрзе чогуур. Кымдан эгелээрил, эштер?—дээрге, Шалган арам безеректенип, «амдыызында хөлүн эртир чидиг санал бербес-тир, бадылаарда көргей-ле» деп бодап алган.

— Мен биче чугаалап көрейн, эштер — дээш, Шалган улусту эргий көрүп тура: — Санал-даа шынап-ла солун, ону принципиалдыг ёзу-биле шиитпирлеп көрзе чогуур — дээш, амыы чаа-ла хаваан дүүп органы чок, хүдүмзүрей аарак, «чүнү-ле сөглептер болдум» деп сезиненген дег, ынай-бээр шыппыранадыр көргүлээн.— Бир талазында, аът ажыктыг мал, бо орган улус төдү-ле аът кужубиле өзүп келдивис — дээрге, Дандар чөпсүүп олурарга, дидимнеп берген: — Черле ынчаш, аът ажыын көрбээн кижи бар чүве бе, эштер ээ ылаңгыя тыва кижи? Ажыы-биле чугаалаарга, чажывыста бисти ада-иевис аътка үнгерип чорду, ону бодаарга, аът бистиң кавайывыс-даа дизе ажырбас. Оон ынай аът мунуп, ыракузак чорук кылып, экер-эрезивистидаа көргүзүп чордувус, ындыг малын уттуп болбас. Өске талазында, ам үеде техниканың ужур-дузазы улгатканда, ооң бүдүрүкчүлүү улуг — деп чорда, Дандар таарзынмайн, куду көрүү бээрге, дегийт-ле будулдурган: — Аъттың онза шынарын: кадыр даг-дашка, чиндиннээш тулаашыкка торулбазын база көөр херек.

— Допчулап алырга, каттыжып турар ышкажыл? Эки-дир оо, чептир — деп. Дандар далашкан.

Шалган аймап тура, хүдүмзүрээш:

— Ийет, ийет, Александр Ламаевич, силернии шын—дээш, олуруп алган.

— Ам кымда санал барыл, эштер? Хову бригадири Сандак:

—Маргылдаа чок-тур, эштер, аътларны садып алыылыңдар. Сиген кезилдеэн кудурукталы бээрге, бистиң хову ажылынга база-да аъттар херек боор. Эш Шалган кайын авдээр, хоолун коммунисче каттыжып тур мен—дээн.

— Өске саналдыг кижи чок бе?

Ол саналды хүлээп алган. Аъттар садып алыр комиссияны тургускан. Ынчалза-даа Печенкинниң сеткили оожургаваан. «Кымдан баштай барып аът садарыл?» деп, ол дүвүреп бодап эгелээн.

* * *

Чап-чаа танышканы Люба Дандарбиле байырлашкаш, Андрей херим иштин ширбээн ачазының чаны-биле эртип чыда, ооң чидиг көрүүн элдепсинип эскерип каан.

— Чоп чиктиниң сүргей көөрүн ол ачай?

Ашак чүнү-даа ыыттаваан. Оглубиле кады бажыңынче кире берген.

— Шын-дыр, оглум, черле шору кыс-тыр, амыдыралын бода. Ада малында үлүү бар, үзүп аар сен.

— Чоор мен, ону! — деп, Андрей удураңган. — Ажылым бар, оон артык чүнү күзээр мен.

— Оох, тенээдни, күжүр оглум! Акша-шалыңга канчап идегээр сен, саазының чиир эвес. Элезинге күткан суг дег, кирген чери тывылбайн баар. А мал кедиинг! Эът-чаг, сүт-саан, алгы-кеъш ында! Кижиниң байлаа, омаа ол-дур!

— Кырганнар та канчалынар, а мен оон халбактанмас мен. Бээринерге-даа, төмей-ле колхозка салыптар мен.

Ашактың ыыды читкен. Андрей кырган адазы-биле доңгун чугаалашканынга хомудап олурган. А оозу хорадап үнген:

— Дандар ышкаш, мал херек чок дээр ышкажыл сен, але? Кадайы инек садып алыр дээрге, ол дарга кызыдыр-ла ынатпады. Тыраактыр, комбайн саап ижер бе, ол? Че, ындыгдыр. Мен-даа даарта аъдымны садыптайн. Ажы-төл ындыг болганда! Аасташ чүве дег, Боодур оглу Миша база ынча дээш үндү. Канчаар мен оны, ээзиниң адын-на сыкпаза, колхозкада хокулчаңайныш чораай-да!

Ашак хыйланып сөглезе-даа, Андрей аңаа өөрүй берген:

— Шын-дыр, ачай! Медерелдиг кылып тур сен.

А «медерелдиг колхозчу» оглунче шириин көргеш, катап-ла ыыды чидип, таакпылаары көвүдеп олурган.

Кежээликтей чаъс чаап эрткен.

Чорбаа доруг аъдынга суланы, оодурбаны харам чокка урун бергеш, ногаа кажаазының булунунда терен сигенче киирипкен. Чарычага бээрде ынчаар кызып ажаавас ийик, а хөйге бээри хөлзенчиг, улус ону утпас, аътты Чорбаа-Доруг деп шолалап алыр-даа чадавас.

Хондур бодангаи. Аъдын канчаар чедирерил? Эзертээш, суглук-дээрбээн кыгыралыр мунуп четкеш эзерип чүктеп чанар бе? Аныяк өөлдер болза, аянныг-ла болур ийик, а кырган кижиге даарышпас, сагышка аар: чадаглаан кылат эвес.

Аътты колхозка садыптарга, багаажы куурарып туруп калыр, ооң дөзүнден ширбиир бурулааш өдек турбас, сагыш хоозургай, аал өзнизиргей, хевир чок болу бээр. Ам канчаар! Ашак кыраан, аът-биле көөргеттинер шаа чок апарганда, ооң хераа чүл? Моон соңгаар эрткен-дүшкен улус: «Чорбаа ашак аъдын эзертеп каан, кайнаар баар дээн?» деп, азы: «Чорбаа ашактың аъды чогул, ажылдай берген бе?» дишпес, а эжиктен кээп баккылааш, ам бар-чогун көөр ыйнаан...

* * *

Теректиг-Хем унунда терен сиген үнүп келген.

Андрей Чорбаа бир черге аъдының колун-чиримин дыңыдып алган. Мурнунда Касыга ирей сиген аразында чортуп бар чыткан. Сырый сигенни шалырадыр шошкудуптарга, оолдуң чувургунуң хончузун оортпак үглей берген, дургедээрге, улам хандыр кадалыр!

Ашакка кожаланчып алгаш, Андрей уламчылаан:

— Саналладыңар, а оон?

— Ийе, эмдик дөнеп аъттардан өөредир деп саналдадым. «Оолдарга экеп берзе ол-ла, кижи бичезинде эмдик мал мунуксаар боор» дидим. Даргам кезек боданып, ынай-бээр шыппыранадыр көрүп олур. Далаштырбадым-даа. Оон-на: «Хоржок, эш Касыга, ынчап болбас. Аргызыр мунуп түрбүже, күрүнеге садар херек». Мен маргышпадым, шала-ла иштимде хорадакаан эртирип кагдым. Удаваанда Михаил чедип келди, база-ла аът айтырыын көдүрген. Бук дивидим, иштимде бодадым: «Шыдапсыңза экилейнен, Миша, амдыы чылын өөредир бис». Оон хуралга аът садып алыр дишкеннер-дир ийин.

— Хол көдүрүп, дүжүп берген ышкажыл?

— Чок, кайынам, оол! Көөрге-ле ыыт чок ашак, аңаа чорбас болдур мен ийин. Дорту-биле хоржок болганда, ындын касканнаар апаар. Бир-ле катап даргам сиген шөлү эргип чорааш, шыкка дыштаны бээрге, ондактыг чүүлдер сактып сөгледим ийин. Угаанныг эр болза, шагдакы бир. Сүүр-оол ышкаш болбас, бодаңы бээр; угаан чок эр болза, чоорту аайы билдине бээр, чоннуң караа бөгүн көрбезе-даа, даарта көрүп каар, чоннуң холу бөгүн сегирип албаза-даа, даарта сегирип аар. Ындыг болур чүве. Бүдүү хайгаарап турарымга, дарга мүнне хөректенирин шеглеп чоруур денен.

Малгаштыг дамырны кешкеш, хараган аразындан үнгеш, терен сигенниг шыкка келгеннер. Тракторлар, машиналар даажы, улустуң шимээни хемниң ол чарыында туругга чангыланган, кескен ногаан дилиндектерниң чыды тарап турар. Ол чыттың чаагайын чүгле кижилер-ле эки эспек чайнаш дээн. Андрейниң караа чылчырыктааш, аъдын тепсенипкеш, халдып арте берген. Касыга ирей аъдының аксын тырткаш, оолду дедир кый дээш, оозу кожалаштыр чортуп кээргө, демги кылаңнаай этпекче холу-биле айыткан.

— Чоп өскээр көрнүр сен, оол?

— Удур көрдүнмес, карак чылчырыктааш, хоржок ийин.

Биче чорта бергеннер. Ынчап Андрей демги этпекче көрген. Суг даштарга саарыглап, оккуру сүргей бадып чыткан. Андрей чүнү-даа эскербээн. Ынчап ирей бир караан овуузуннуг базып алгаш, ужурлуг сөглээн:

— Кижиниң чаңы база ындыг. Ам билдиң бе?

— Чок, кырган.

— Ынчаарга дыңна, че. Сугну хүн удур көөрге, карара берген бадып чыдар, а хөлеге дүжер аайы-биле көөрге, карак чылчырыктаар мындыг ышкажыл! Кижилер база ындыг болур. Өөрүп чораанда каткы-иткилиг, чүгаа-соттуг, ооң оозун кайган, караан чылчырыктай бээр. А мунгаран чораанда, канчаар-даа көөрүнге, хөлүе берген-не олурар! Кижиниң чангыс көргеш, ындыг-ла эвеспе аан деп бодап болбас ужуру ол. Кижилерни эмчиден дора эвес шинчилеп көөр, оон башка канчап хандыр чугаалажыр, канчап чугаа эви тывар! Чугаа дээрге-ле, аас хейи эвес, а кижи сеткилиниң чырыы болдур ийин! Таптыг көөр болза, эртемденнер билир-ле ыйнаан, кижи бүрүзү-ле хүн ышкаш: сеткил-сагыжы хереленип чоруур. Кижи багай-даа чаңназа, чылдагаанын тыпкаш, кижиден экини негеп болур. Кижиге өөрү, чону эки чаннаарга, ол черле эки херекти кылыр. Эки сеткил чырык биле дөмей, а чырык чүнү чырытпазыл че. Билдиң бе?

— Билдим, кырган.

— Моңу утпас сен. Сиген бригадазын сеңээ хүлээткеним ол, улус-биле эптиг чоргузунза, херээн будунгур болур.

Сигенчилер турлаа көстүп келгенде, Касыга ирей:

— Че, Андрей мен фермамче өскептейн, а сен бригаданче ээп чорувут—дээш, төрепчизин чалдырадыр тепсенгеш, шошкудуп чорупкан.

— Ой, далашпайн көр, кырган. Бригадага чемненип аалы. Менде талон бар, сени чалаайн—деп, Андрей ирейниң соонче алгырган.

Ирей хая-даа көрүнмейн, чолдак кымчызын кожаңнатпышаан, шимеңнедир шошкудуп чоруй барган. Оон сеткили хомудаар хире чүве болбаан, шынап-ла далаштыг херектиг болган боор он.

Андрей турлагже хөрүктелдир челзипкен. Салгын кулааңга шулургайны берген. Шыкта кургаг довурак чокдаа болза, када берген сиген доорзу бурулаан: аъттың черге баскан аайыбиле кара-ногаан доозун соңгаар эстеп турган. (Уланчылыг).

РЕДАКЦИЯНЫҢ АДРЕЗИ: Кызыл, Щетинкин — Кравченко күдүмчүзү бажың № 3. ТЕЛЕФОННАР: Редакторнуң 24-63, редакторнуң оралакчыларының 35-24, 25-38, харыысалгалыг секретарьның 23-35, партийжи кылдазының 23—54, агитация болгаш пропаганда база көдээ ажыл-агый кылдистериниң 37-13, үлетпүр кылдазының 22-64, чагаа ажылчын болгаш көдээ корреспондентилер база совет тургузут болгаш амыдырал кылдистериниң 21-27, иштики информация кылдазының 20-60, бухгалтерияның 31-75, корректорларның 21-47, 27-41. Солун келбейн барганда 32-75 телефонче долгаар.

Тыва АССР-ниң Министрлер Чөвүлелиниң чанында парлалга эргелелиниң типографиязы. ТС—00734.