БҮГҮ ЧУРТТАРНЫҢ ПРОЛЕТАРИЙЛЕРИ, КАТТЫЖЫҢАР!

1925 чылда үдезилеттингеи

ШЫН

СЭҚП Тыва обкомунун, Тыва АССР-ниң Дээди Совединиң болгаш Министрлер Чөвүлелиниң органы

1963 ч.
СЕНТЯБРЬ
14
СУББОТА
№ 219 (5623).

Өртээ 2 көп.

Чаңгыс сып-даа тараа кагбайын, бүгү дүжүттү дүрген ажаап алыыл!

Таңды районнуң «Совет Россия» колхозунуң Чагытайда ийиги трактор-хову бригадазының ажыл-ишчилери дүжүт ажаап алыышкынын чедиишкинниг чорудуп турар. Ук бригада сентябрь 10-га чедир күрүне шыгжамырынга 273 тонна тарааны киирген.

ЧУРУКТА: Колхозтуң № 2 бригадазының шаңында.

Фото С. ФЕОКТИСТОВТУУ.

КЫШ МАНАВАС

Кала-даа кышкы үеде ажылдың чедиишкини хамыктың мурнунда хынамчалыг болгаш өй-шаанда чоруттунган кышка белеткелдерден база улуг хамааржыр. Ам бо хүннерде республиканың бүгү-ле организацияларында, үлетпүр бүдүрүлгелеринде, культура албан черлеринде болгаш коммунал чурттагга бажыңнарында кышка белеткелдерниң масалыг хыналдазы чоруп турар.

Хөй-хөй бүдүрүлгелерниң болгаш организацияларның удуртукчулары, партия болгаш профөвиел организациялары кышка белеткелдер талазыбиле коллективтиг керээлерде айыттынган хемчегларни боттандырар дээш организастыг ажылдарны бедик деңнелге чоруткан. Маңза хамаарышпыр Кызылдың электростанциязында, дараныла комбинадында, Элегес шахта эргелелинде, № 1 АТК-да, типографияда кышка белеткелдерни негерглиг чорукчаның онзалап демдеглээри чугула. Одагга төптериниң, цехтериниң, мастерскаяларның капитал септелгези ол черлерде доозулдан, ханаларны чугайлаары, эжиктерни, соңгаларны чылыглаары, шаларны дозулаары дээш ышкаш ажылдар тургустуган график ёзугаар күүсеттинип турар. Ол бүдүрүлгелерге кыштың соогу мырынай шаптык болбас деп чугаалап болур.

Ынчалзажок үлетпүр бүдүрүлгелерниң болгаш албан организация черлериниң кышка белеткели республикада ниитизи-биле көңчүр оожум чоруттунуп турар. Бо чылын Кызылга коммунал албан черлериниң болгаш чурттагга бажыңнарының септелгезинге 129,9 муң рубль түңнүг капитал салыышкыннарны тускайлаан. Эрткен тос айларда ол хөрецгилерниң 80 ажыг хуузу шингээттинген хирезинде капитал септелге сөөлүнде херек кырында чаңгыс-даа объект ажыглалга кииртинмээн. Капитал салыышкыннарны шицгээриниң айларга болгаш кварталдарга хуваап каан планы мырынай ажыр күүсеттинин турда, септелге доозулбайн турар байдалды кончуг шын эвес деп санаар болгаш ону моон соңгаар болдурбазының талазы-биле боттуг хемчегларни алыры чугула.

Кызыл хоорайның чунар бажыңнарының чаңгызы-даа кышка белеп эвес, котельнияларның шуптузу одалга сезонунга белеткеттинмээн, баш таарыр черлерде, аалчылар бажыңнарында болгаш өске-даа коммунал албан черлеринде кышка белеткелдер графиктен озалдап чоруп турар. Ылаңгыя коммунал чурттагга бажыңнарының капитал септелгези оожум темпилиг чоруттунуп турары кончуг дүвүренчиг болуп турар. Кызылда бо чылын капитал септелгезин чорудар ужурлуг 17 бажыннарның амыгаа чедир чаңгызы-даа доозулбаан. Септелгенин шынары чавыс, чайын чылыг үеде тудугжулар янзыбүрү материалдар чедишпезинден ажыл шагының хөй кезиин халас эрттирип тургулаан таварылгалар дыка хөй. Ол дээрге хамыктың мурнунда Коммунал ажыл-агый министерствозунун үлүртукчуларының (эштер Еремеев, Коивиз), «Коммунтудугнуң» септелге-тудуг эргелелиниң (эштер Зильберман, Новицкий) кышка белеткелдерни өй-шаанда чорударынче чогуур кичээнгей салбаанының. Кызыл хоорхүүскомнуң (эш Красный) капитал септелгени дүргедедир талазыбиле хамаарышкан организацияларлан негелдени кошкатканының түңнели-дир.

Кышка белеткелдерниң амгы темпилери-биле ажылдаар болза, капитал септелге мырынай кышка чедир уламчылаар хире байдал тургустунуп келген. Шак ынчаар чорук чурттакчыларны биче эвес бергедээшкиннерге таварыштырып, оларның талазындан чөптүг хомудалдарны көдүрүп үндүреринге чедирип турары-биле моон соңгаар эптежип болбас.

Республиканың районнарында кышка белеткелдерниң чорудулгазында четпестер ам-даа дыка хөй. Өвүр, Тес-Хем, Бии-Хем, Тожу районнарда коммунал албан черлериниң кышка белеткели озалдап, ылаңгыя чурттагга бажыңнарының капитал септелгези ам чаа эгелеп турары улуг дүвүрээзинни болдуруп келген. Ол районнарның күүскомнары хамаарышкан коммунал-хандырылга конторааларының ажыл-чорудулгазын экижидерин кичээнгейге алгаш, кышка белеткелдерни арткан хонуктарда доозарын хандырар ужурлуг. Эрткен чылын республиканың хөй-хөй районнарынга кышка белеткелди куду деңнелге чоруткамындан бергедээшкиннер эвээш эвес үнүп кээп турган. Коммунал ажыл-агый министерствозунун-даа, районнарның-даа удуртукчулары эрткен чылгы чазыглардан боттуг түңнел үндүрбээн чорукту шын эвес деп санаар ужурлуг.

Чамдык районнарда одагга төптериниң кышка белеткелдери тендии хожудап турар. Чижээ, Хандагайтыда котельнияның эптелге-монтаж ажылдары амдыгаа чедир эгелевээн. Ол чорук район төвүнде школаны, эмнелгени кышку үеде чылыдылга чок болдурарынга чедирип келгенин улуг дүвүрээзин-биле демдеглевес аргажок. Хандагайтыга болгаш Суг-Аксыңга одагга төптерин тургузар чугула ажылды кичээнгейге албайн тургаш, хөлүн эрттир хожудаткан дугайын Чадаана «көдээ-тудуг» эргелелиниң начальныги эш Түгерден шыңгыызы-биле айтырар херек.

Тожунуң Тоора-Хемде, Таңдының Хову-Аксы суурда одагга төптериниң кышка белеткелдери база кончуг багай чоруттунуп турар. Ылаңгыя Хову-Аксы суурда электростанциязындан ажылчын суурже изиг суг дамчыдар хоорзаның эптелгези болгаш чылыглаашкыны эмин эрттир хожудап турар.

Районнарда коммунал электростанцияларның кышка белеткели база хожудап турар. Шагаан-Арыгда, Тоора-Хемде, Чадаанада электри хандырылгазы ам безин удаа-дараа үзүктелип, будүрүлгелерниң, школаларның, албан черлериниң кежээки үеде ажылдазырынга шаптыктап турар. Ол электростанцияларның капитал септелгези ай-айы-биле үзамдыгып турар, ынчаарга кажан доостуру тодаргай билдинмес. Коммунал чурттагга бажыңнарында эргижирээн электропроводтарын солууру мырынай кичээнгейден дашкаарлап турар.

Районнарның коммунал хандырылга конторааларында капитал септелге чорудар ажылчыннар эвээш, ылаңгыя туйбудан суугу салыр тускай мергежилдиг кижилер чедишпестеп турар. Ооң түңнелинде кышка белеткелдер баш бурунгаар тургустунган план чокка ала-чаягаарлаашкынга кирип турар.

Бай-Хаак суурнуң суг хандырылгазын экижидер талазы-биле айтырыгны Тыва АССР-ниң Дээди Совединиң сессияларынга көдүрүп турган. Ынчалзажок амгы үеде район төвүнде суг алыр чүгле чаңгыс чер ажылдап турар, а суг дамчыдар системаның ийиги эдлүзээн кылырынче амдыгаа чедир эгелеп кирбээн.

Ак-Довурак суурга эрткен чылын чурттагга бажыңнарының батереялары доцуп, соок айларда чылыдылга мырынай үстүп турган. Амгы үеде ында кышка белеткелдер база организас чок байдалдыг чоруттунуп, эрткен чылгы четпестерниң каталтаар демдектери амдыгааштан көстүп кээп турар.

Кышка чедир мырынай эвээш үе арткан, будүрүлгелернин, Коммунал ажыл-агый министерствозунун болгаш районнарның удуртукчулары арткан үеде кышка белеткелдерни чедиишкинниг доозарының бүгү хемчегларин ап чорудары чугула.

КНО-нуң Кол Ассамблеязынга төлээлер

Каттышкан Нациялар Организациязының Кол Ассамблеязының сентябрь 17-де Нью-Йоркка ажыттынар XVIII сессиязынга баар ССРЭ-ниң төлээлерин ССР Эвилелиниң Министрлер Чөвүлели дараазында составтыг кылдыр бадылаан: А. А. Громыко (төлээлерниң баштыңы), В. С. Семёнов, Н. Т. Федоренко, М. А. Меньшиков, С. А. Азимов (төлээлерниң кежигүннери). Төлээниң кежигүннериниң оралакчыларынга: Г. П. Аркадьев, И. Н. Земсков, К. В. Новиков, П. Д. Морозов, В. Г. Солодовников оларны бадылаан.

* * *

Каттышкан Нациялар Организациязының Кол Ассамблеязының XVIII сессиязынга баар төлээлерни Украин ССР-ниң Министрлер Чөвүлели дараазында составтыг кылдыр томуйлаан: Л. Ф. Паламарчук (төлээлерниң баштыңы), Л. Е. Кизи, Е. И. Згурская, М. Д. Поляничко, А. А. Бойко (төлээлерниң кежигүннери).

КНО-нуң Кол Ассамблеязының XVIII сессиязынга баар БССР-ниң төлээлерин Белорус ССР-ниң Министрлер Чөвүлели дараазында составтыг кылдыр бадылаан: К. В. Киселев (төлээлерниң баштыңы), П. Е. Астапенко, М. А. Минкович, И. П. Шамякин, Г. Г. Черушенко (төлээлерниң кежигүннери).

Республикада дүжүт ажаап алыышкыны

(1963 чылдың сентябрь 10-да хуу-биле)

Районнар ажыл-агыйлар	тараа	кукуруза
Барыын-Хемчик	57,2	62,7
Улуг-Хем	39,7	27,9
Чөөн-Хемчик	29,1	47,6
Чөөн-Хемчик эргелел	**39,7**	**42,3**
Каа-Хем	43,8	91,3
Таңды	32,7	50,0
Бии-Хем	26,7	54,2
Тожу	—	—
Таңды эргелел	**34,2**	**61,9**
Тес-Хем	4,9	19,7
Өвүр	2,8	62,3
Тес-Хем эргелел	**4,7**	**26,0**
СОВХОЗТАР:		
«Барлык»	75,9	75,9
«Шекпээр»	57,9	45,1
«Сукпак»	56,3	54,3
«Көк-Тей»	50,3	78,1
«УТКА 25 чылы»	47,6	32,1
«Элегес»	39,3	66,6
«Тээли»	38,8	78,7
«Улуг-Хая»	37,8	37,1
«Межегей»	36,5	18,3
«Найырал»	36,1	17,2
«Чыраа-Бажы»	35,9	54,5
Дуржулга станциязы	31,1	23,1
«Суг-Хөл»	29,3	46,8
«Тиилелге»	19,7	39,1
«Тыва»	17,6	57,1
«Өөк»	13,8	72,5
«Тес-Хем»	3,5	53,2

РЕСПУБЛИКАДА ТАРАА КУЛЬТУРАЛАРЫНЫҢ 35 ХУУЗУ, КУКУРУЗАНЫҢ 47,1 ХУУЗУ АЖААП АЛДЫНГАН.

Күрүне шыгжамырынга

Каа-Хем районнуң «Совет Тыва» колхозунуң ажыл-ишчилери Төрээн чуртка улам хөй тарааны бөөр-дээш чай-чапсар дивейн ажылдап турарлар.

Сентябрьның 11-е чедир колхоз күрүне шыгжамырынга 500 ажыг тонна тарааны киирген. Ол тараа колдуунда-ла Чеди-Пашта № 2 бригададан киргеи.

Бо колхозтуң тараалап ховуларында күш-ажылчы шолбаннарны хөйүбиле адап болур. Ылангыя комбайнерлер Монгуш Быстай-оол, Бичекей Арагачы, Мунзук Черлик-оол, Оңдар Бавуу олар хүн бүрүнүң ажыл нормазын үргүлчү ажыр күүседип турарлар.

«ХАДЫҢ» КОЛХОЗТА

ТАРАА АЖААЛДАЗЫ

Бии-Хем районнуң «Хадың» колхозунда ажаап алыышкын хайыышкынныг чоруп турар. Колхозтуң тараажылары сентябрь 8-ке чедир 1411 га тарааны дорт кестирген. Ажаап алыышкынның эгезинден тура комбайнерлер А. Абрамов, В. Гончаров, В. Осипов, А. Даваа, Я. Горбунов мурнуку одуругда чоруп турар. Хүнде 15—20 га тарааны кезип турар комбайнерлерге колхоз баштаар чери акша шаңналын бербишаан, шилчиир кызыл тукту тыпсып келген. Ам комбайнерлерниң аразындан А. Абрамов ол тукту быжыг тудуп турар. Кестинген шөлдерниң саваңы трактор удур сараттап турар.

* * *

АҢГЫС АҢДАРЫЛГАЗЫ

Колхоз күскү ажылдар-биле чергелештир аңгыс аңдарылгазын база чорудуп турар. Бо хүннерге чедир ам 480 га аңгыс аңдартынган. Чер аңдарылгазында трактористер Д. Тасоол, М. Кызыл-оол, К. Даваа болгаш өскелер-даа хүнде 6,5 га аңгыс аңдарар нормазын 9 га чедирип турар. Доктаатказ нормазындан ыракта хөй аңгыс аңдарганнарга акша шаңналын база тыпсып турар.

Мурнакчыларга деңнежир

ШҮЙ. (Телефон-биле). Барыын-Хемчик районда «Мурнакчы» колхоз мал чеми белеткээринге болдунар бүгү-ле аргаларны организастап турар. Хову ажылының бригадазындан саван бөлүп сараттаар, школачылар болгаш контора ажылдакчыларындан будук-бүрү белеткээр звеноларны чер болганда организастаан. Сиген белеткээр ажылга шефти доктаамал чорудары чаңчыл болган.

Техниканы будүрүкчүлүг ажыглавышаан, күш-ажылды шын организастаанының уламындан колхозчулар 8060 центнер сиген белеткээр хүлээлгезинден ам 5640 центнерни бөлүп сараатгаан. Башгайгы кестинген 300 гектар кукурузадан 10 муң центнер ногаан массаны силостаан. Ол ышкаш 300 центнер будук-бүрүнү база белеткээн.

Баксыратпайн, эки ажаап сараттаан зелёканың малга хоолузу бедик болур. Сарыг-Белде 80 гектар, Бавыдайда 36 гектар болгаш Узун-Кыйыгда 80 гектар көк-сулазын колхоз база ажаап кирипкен.

Ниитиниң малынга улам-на хөй, эки шынарлыг чемни белеткээри дээш чарыштын мурнуку одуруунда Барлык-Аксында Салчак Дадарның бирги хой бригадазының коллективи чорун турар. Олар 1200 центнер сиген белеткээр хүлээлгезин 1800 центнер кылдыр күүсеткен.

Мурнакчы комбайнерлер

Улуг-Хем районда «Чодураа» колхозунуң механизаторлары болгаш тараажылары амгы бо хүннерде бүгү күжүн тараа ажаап алыышкынынче угландырган. Ажыл-ишчилер чоокку үеге чедир 1323 га тарааны кескеннер. Комбайнерлер А. Кызыл-оол 248, П. Кабанов 227, Д. Сегбе 182 га тарааны тус-тузунда ажаап алганнар. Бо эштер дүжүт дээш демиселдиң мурнуку одуруунда чоруп турар. Чолаачылар эштер Шойдум, Санчай-оол олар база-ла шалыпчылар. Мында мурнакчыларның саны хүнбүрү өзүп орар. Чодураанын тараажылары ам 111 тонна кызыл-тасты күрүне шыгжамырынга дужааган.

ТОДАРГАЙ ХЕМЧЕГЛЕРНИ АЛЗЫН

Күскү хову ажылдакчыларының амгы изиг-түлүк хүннеринде техникага камныг болур чорукту шынгыырадыр, ону башкарар кадрларга сагыш човангыр болур, ынчангаш техниканың бүгү күчүзүн чөптүг ажыглаар ужурлуг бис.

Бистин совхозувуста техникага камныг болгаш боттары кызымак ажылдап турар Семен Маковкин, Тумат Ангыр-оол, Ховалыг Хемер-оол оларны болгаш оон-даа өске мурнакчы механизаторларны чоргаарал-биле адап болур.

Оон-биле чергелештир техника ажыглалында, механизатор кадрлар-биле ажылда улуг четпестер бистиң совхозувуста бар. Самбуу Дадар-оол хөй уругларның адазы, 1961 чылда Шагаан-Арыгга трактористер курузун доозуп алган болгаш механизатор ажылчын болуп ажылдаар күзелин илереткен. Ол хирезинде-ле, аңаа хүлээдип берген № 26 «ТД-54» тракторну үргүлчү арагалап, эзирик, ажылдап тургаш, ол үреэн. Техникага кам чок ол арагачыга ам № 65 «ДТ-54»-түр берип каан. Тракторист Кандан-оол Кызыл-оол «МТЗ-50Л» маркалыг чаа «Беларусьтуң» кадыр элче чууп бадырыпкан. Николай Цыбин база бир ындыг тракторну үрээш, херим иштинде «шыгжап» каан. Совхозтуң дирекциязы техникага шак мындыг кам чок кижилерге кандыгдаа буруу хүлээтпейн турары кайгамчык.

Кадрлар-биле ажыл мында база багай тургустунган. Трактор бригадазының бригадири О. Хуралдаа ажылчыннар-биле эптиг, кижизидилгелиг ажыл чорутпайн, чүгле чагырып-дужаарының бюрократсыг методу-биле ажылдап турар. Ол, аныяк кадрларны ажылынган үндүреринге өйлежип турар.

Механизатор кадрлар-биле ажылды экижидер талазы-биле тодаргай хемчеглерни алыры совхозтуң партия организациязындан болгаш дирекциязындан негеттинип турар.

Х. АНАЙ-ООЛ,
Улуг-Хем районнуң «Улуг-Хая» совхозунуң трактористи.

ЧЫРГАКЫ САЛБЫРДА

Чөөн-Хемчик районда «Чыраа-Бажы» совхозтуң ховуларында ажаап алыышкын түлүктеп турар. Ооң Чыргакы салбырының тараажылары ажаап алыышкынны Хорум-Даг, Чыраа-Бажы салбырлардан орайтан эгелезе-даа, ам оларны мурнай берген. Салбырның комбайнерлери дүнүнде ийи эдлүчеглиг ажылдап келгеш, чоокка чедир 1000 га тарааны кескен. Чилириг-биле демисел салбырда ажок күштелген. Тускай тургускан дежурныйлар, ылаңгыя дүнеки үеде кезилдениң шынарын хынавышаан, комбайнарның хей туруушкунун болдурбас дээш, оларны үргүлчү хайгаарап турар.

Хүнде 14—15 га тарааны доктаамал кезип, кызымак ажылдап турарлар бисте хөй. Оларга О. Дыртыына, Д. Калин, Д. Күнзек болгаш өскелер-даа хамааржыр. Комбайнерлерниң аразында калбаган чарыштың түңнелин чеди хонгаш үндүрүп турар. Бо удаада О. Дыртыына 150 га тарааны кескеш, шилчиир Кызыл тук-биле акша шаңналын алган. Бир эвес эки хүннер болур болза ажаап алыышкынны сентябрь 25-те доозар арга бар.

ОРГАНИЗАСТЫГ АЖЫЛ

БЕЛДИР-АРЫГ. (Телефон-биле). Ажыл-херек бүрүзүнүң чедиишкинниг болуру баш бурунгаар эки белеткелден болгаш организастыг удуртулгадан чугула хамааржыр. Тес-Хем районда «Чодураа» колхоз, бо чылын үнүп орайтаан болзажок, 10 муң центнер сиген белеткээр планын 82 хуу чедир күүседи берген азы 8920 центнерни бөлүп сараатгаан.

Ниитиниң малынга чегчир, эки хоолулуг чемни белеткеп алыры дээш ажыл улам калбарып турар. Сиген шөлдеринде тос бригада бар, оларның бежи малчыннардан тургустунган. Бо талазы-биле үлегерлиг ажылдап турарларны база айтып болур. Тесте эш Данзырының удуртканы бирги хойжу бригаданың коллективи 1318 центнер, Шаранурда үшку хойжу бригада (удуртукчузу эш Хайың) 1182 центнер сигенни белеткээн.

Колхозтуң кукурузачылары ажаап алыышкынны база түлүк чорудуп турар. Баштайгы кестинген 205 гектардан 12300 центнер ногаан массаны силостаан. Ол ышкаш школачылар колдаан бригада мал чеминге 470 центнер будук-бүрү чемни белеткээн.

Чаңгыс хүн иштинде

Күрүне шыгжамырынга тараа киирилдезиниң темпизи республикада улам-на күштелип турар. Үчүле сентябрьның 12-де 1425 тонна тараа дужаатынган. Ол хүн Каа-Хем район 553 тонна, Таңды район 518 тонна тарааны күрүне шыгжамырынга киирген. Чаңгыс «Тиилелге» совхоз хүр черниң 181 тонна тараазын ол хүн дужааган.

Күрүнеге тараа садар хүлээлгезин «Көк-Тей» совхоз 100,3 хуу күүсеткеш, сөзүн эдлээн. Бо талазы-биле чарыштың мурнуку одуруунда ооң ынай «Суг-Хөл», «Чыраа-Бажы», «Межегей» совхозтар чоруп турар.

Республикада аңгыс андарылгазы

(Сентябрь 10-да хуу-биле)

Районнар болгаш ажыл-агыйлар	Аңдарган черниң хуузу
Улуг-Хем	24,0
Барыын-Хемчик	17,5
Чөөн-Хемчик	9,7
Чөөн-Хемчик эргелелдиң түңү	**18,1**
Каа-Хем	14,8
Таңды	12,2
Бии-Хем	10,1
Тожу	—
Таңды эргелелдиң түңү	**12,4**
Өвүр	1,4
Тес-Хем	—
Тес-Хем эргелелдиң түңү	**0,2**
СОВХОЗТАР:	
«Найырал»	41,8
«Көк-Тей»	30,1
«Шекпээр»	29,8
«Сукпак»	28,6
«УТКА 25 чылы»	24,9
«Улуг-Хая»	22,5
«Барлык»	18,8
«Элегес»	14,7
«Межегей»	14,5
«Суг-Хөл»	14,0
«Тээли»	9,5
«Чыраа-Бажы»	8,9
Дуржулга станциязы	7,5
«Тиилелге»	2,5
«Өөк»	1,9
«Тес-Хем»	—

Аңгыс аңдарылгазының чыл планын республиканың колхозтары 11,6, совхозтары 15,7 хуу күүсеткен.

МАЛ ЧЕМИНИҢ БЕЛЕТКЕЛИ

«Искра» колхоз 1200 тонна сиген белеткээр планныг. Ам чоокка чедир 730 тоннаны белүп тургускан. Ол ышкаш, тараан шөлден 190 тонна сигенни кескеш, фермада сараатгаан. Кукурузаның ногаан массазының силостаашкыны база үргүлчүлеп турар.

Бо ажылда чамдык четпестерни база демдеглезе чогуур. Мал чеми белеткээриниң планы ам-даа күүсеттинмейн турда-ла, Хадың иштинге тараан, силостаар дээн 148 га көк суланы ферманың хаваннары биле колхозчуларның инектери дойлап каан. Ол шөлге тараан суланы эрткен чылын база-ла мал чип каан.

Бии-Хем район.

ТЫВА АССР-НИҢ ДЭЭДИ СОВЕДИНИҢ ПРЕЗИДИУМУНУҢ ХҮНДҮЛЕЛ БИЖИИ-БИЛЕ ПРОФЕССОР Л. П. ПОТАПОВТУ ШАҢНААР ДУГАЙЫНДА

Тыва АССР-ниң Дээди Совединиң Президиумунуң

ЧАРЛЫЫ

Тыва улустуң төөгүзүн өөренип шинчилээринге болгаш «Тываның төөгүзү» деп коллективтиг ажылды тургузарынга ачы-хавыязы дээш профессор Леонид Павлович **ПОТАПОВТУ Тыва АССР-ниң Дээди Совединиң Президиумунуң Хүндүлел бижии-биле** шаңнаар.

Тыва АССР-ниң Дээди Совединиң Президиумунуң даргазы Б. ДОЛЧАНМАА.

Тыва АССР-ниң Дээди Совединиң Президиумунуң секретары К. ДИИГА.

Кызыл хоорай, 1963 чылдың сентябрь 9.

ТЫВА АССР-НИҢ ДЭЭДИ СОВЕДИНИҢ ПРЕЗИДИУМУНУҢ ХҮНДҮЛЕЛ БИЖИИ-БИЛЕ ПРОФЕССОР В. И. ДУЛОВТУ ШАҢНААР ДУГАЙЫНДА

Тыва АССР-ниң Дээди Совединиң Президиумунуң

ЧАРЛЫЫ

Тыва улустуң төөгүзүн өөренип шинчилээринге болгаш түс черниң башкы, артем кадрларын белеткээринге ачы-хавыязы дээш база төрүттүнген хүнүнден бээр бежен хар харлааны-биле холбаштыр профессор Всеволод Иванович **ДУЛОВТУ Тыва АССР-ниң Дээди Совединиң Президиумунуң Хүндүлел бижии-биле** шаңнаар.

Тыва АССР-ниң Дээди Совединиң Президиумунуң даргазы Б. ДОЛЧАНМАА.

Тыва АССР-ниң Дээди Совединиң Президиумунуң секретары К. ДИИГА.

Кызыл хоорай, 1963 чылдың сентябрь 9.

КӨДЭЭ АЖЫЛ-АГЫЙ АЖЫЛЫНЫҢ *хүн демдеглели*

Ажаап алыышкын ажылдары изиг-түлүг чоруп турар. Барыын-Хемчиктиң, Каа-Хемниң, Чөөн-Хемчиктиң чамдык ажыл-агыйлары ажаап алыышкынны доозарынга чоошулаан. Каа-Хемниң «Коммунизмче орук», Чөөн-Хемчиктиң «Искра» колхозтары ажаап алыышкынның мурнакчылары болуп турар. «Көк-Тей», «Барлык», «Шекпээр» совхозтар тараа культураларының ажаап алыышкынын бедик темпилиг чорудуп турар. Ооң-биле кады мурнунда хожудап турган ажыл-агыйлар база темпизин дүргедедип эгелээн. «Тиилелге» совхозтуң механизаторларының күш-амылчы идепкейи илези-биле өскен. Ында сентябрь 13-не чедир 7.000 гектар хире тараа культуралары ажаап алдынган, аңгыс аңдарыышкыны үзүктел чок чоруп турар.

«Тиилелге» совхоз эрткен чылдарда аңгыс аңдарарының планын күүсетпейн келген. Ажыл-агый чыл бүрүде тарылгаларның улуг кезиин чазын аңдарган черге тарып турган. Ол чорук чүс-чүс тонна тарааны чедир албазынга чедирип турган. Ам удуртукчулар, тускай эртемниглер канчап-даа тургаш, хөй аңгысты аңдарып алырын шиитпирлээн. Совхоз бо чылын 10 муң гектар чайгы черни белеткеп, 5 муң гектар аңгысты аңдарган.

«Межегей» совхоз тараа кезилдезиниң темпизин дүргедедип турар. Сентябрь 13-ке чедир ында 7.404 гектар тараа кестинген, 6 муң гектар бастыртынган. Дүржулгалыг комбайнерлер С. Суворов оолдары-биле кады, а ол ышкаш В. Тимков, Г. Шараев олар мурнукузу ышкаш мурнап чоруп турар. Тимков болгаш Шараев олар «ЖВН-10» деп калбарты алыр жаткаларга ажылдавышаан, 1200 гектар тараа культураларын тавычалай кестирген болгаш 353 гектар черниң тавычаларын белдүрген.

Совхоз келир чылдың дүжүдүнүң чер белетизээр талазы-биле улуг кичээнгей салып турар. Трактористер А. Андриенко, В. Вышар, В. Александров, М. Благодатский хүн бүрүде 6,7 гектар черни аңдарар нормалыг тургаш 12—13 гектарны аңдарып турар. Совхоз 6.703 гектар чайгы черни белеткеп, 3350 гектар аңгысты аңдарган. Ажылды үрей кылыр чорукбиле шыңгыыы демисел чоруттунуп турар. Чижээ, трактористер Матюков, Врублевский, Синев, Тимеранов олар 18 гектар черни дескн эвес ооргалай аңдарган. Агроном ол черни брактааш, ону катап аңдарарын негээн. Чарыгдаттынган кывар-чаар үүлдүң ортээн үрей кылыкчылардан телеттирген.

Улуг-хемчилер келир чылдың дүжүдүнүң дугайында сагыш салыышкынны илередип турар. Ында аңгыс аңдарарының планы 25,8 хуу, а «Найырал» совхозта—49 хуу күүсеттинген. Каа-Хемниң «Октябрь 14 чылы», Таңдының «Революцияның чалбыыжы» болгаш Чөөн-Хемчиктиң «Большевик» колхозтарында эрте дескн кылдыр аңдарган аңгыс эвээш эвес. Ындыг болза-даа дыка хөй ажыл-агыйлар ынчаар ажылдавайн турар.

Каа-Хемниң «Кызыл тук» болгаш «Тиилелге», Улуг-Хемниң «Күш-ажылдың хостуу», «Чодураа» болгаш «Х Улуг хурал» колхозтары аңгыс аңдарыышкынын аажок оожум темпилиг чорудуп турар. Ынчаарга Барыын-Хемчиктиң «Большевик» болгаш Таңдының «Коммунизмниң херели» колхозтары аңгыс аңдарар ажылче сентябрьның баштайгы он хонуунда безин эгелеп кирбээн.

Сентябрь айның ийиги он хонуунуң эгезинге чедир республикада ниитизи-биле 41.505 гектар аңгыс аңдартынган. Ол болза планга удур 14 хуу болуп турар. Тес-Хем өвүдүрүлге эргелелиниң ажыл-агыйларында аңгыс аңдарыышкыны онза багай чорун турар. Ында чүгле Тес-Хем районнуң «Коммунизмче орук» колхозу аңгыс аңдарыышкынынче эгелеп киргеи.

Сентябрьның баштайгы чартыы төнер чыгаан. Доңат дүжери база чоокшулаан. Ындыг турбуже дыка хөй колхозтар болгаш совхозтар аңгыс аңдарар ажылды амга чедир өзүлүг организастаап шыдаваан. Ындыг чорук-биле эптежип болбас. Партия организациялары ажылды узамдыктырып, аңгыс аңдарар агрегаттарны четче ажылдадып шыдавайн турар тускай эртемниглерден шыңгыы негелде кылыр ужурлуг. Бүгү-ле күскү хову ажылдары ам компленсилиг чоруттунган турарын чедип алыры чугула. Аңгыс аңдарар талазы-биле тускай звеноларны тургузар, оларның техниктиг хандырылгазын экижидер арга ажыл-агый бүрүзүнде бар. Трактор-лар моторлары дүне-даа, хүндүс-даа ховуларга доктаамал дагжап турар кылдыр ажылды ынчаар организастаар херек. Өй-шаанда аңдарган аңгыс бедик дүжүттүң үндезини, часкы тарылганы организастыг чорудзарының магадылалы болур. Ынчангаш ажылчын минута бүрүзүн дүжүт ажаап алыышкынынга ышкаш чер белеткээринге база ынчаар ажыглаар ужурлуг.

Чаңгыс хүн иштинде

Күрүне шыгжамырынга тараа киирилдезиниң темпизи республикада улам-на күштелип турар. Үчүле сентябрьның 12-де 1425 тонна тараа дужаатынган. Ол хүн Каа-Хем район 553 тонна, Таңды район 518 тонна тарааны күрүне шыгжамырынга киирген. Чаңгыс «Тиилелге» совхоз хүр черниң 181 тонна тараазын ол хүн дужааган.

Күрүнеге тараа садар хүлээлгезин «Көк-Тей» совхоз 100,3 хуу күүсеткеш, сөзүн эдлээн. Бо талазы-биле чарыштың мурнуку одуруунда ооң ынай «Суг-Хөл», «Чыраа-Бажы», «Межегей» совхозтар чоруп турар.

МАЛ КЫШТАГЛАДЫЫШКЫНЫНГА БҮГҮ ТАЛА-БИЛЕ БЕЛЕТКЕНИР

Мал кыштагладыышкынын организастаарының айтырыы малдың баш саның өстүрериниң, ооң ла продуктуларын бүдүрериниң көвүдедириниң херээнге ең чугула хемчеглериниң бирээзи болур. Мал чемнериниң белеткелиниң болгаш ажыглалыңың, кажааларны, суг хандырылгазын белеткээрин, кадрларны шилип алырын, оларның күш-ажылын организастаарын канчаар чоруткаңындан мал кыштагладыышкынын чедиишкинниг чорудары кол хамаарыжыр.

Мал кыштагладыышкынына белеткелдиң айтырыынга мындыг түүлдер хамааржыр: кышкы үеже шилчириң-биле чергелештир инектериниң саалдазын, малдарның чемгерилгезин организастаары, малды түс-түс коданнарга шын үзери, тарын боозадылганы, ветеринария хемчеглерин болгаш малдарның кадыкшылынга, продуктулуунга хамаарышкан өскедээ хемчеглерни доозар.

Малды чемнер-биле хандырары, кышкы үеде чемгерилгени шын чорудары кол түүл болур. Чем барда—мал-даа, эът, суг, дүк-даа бар болур. Бо чылдың агаар-бойдузунуң таарымчалыг эвес байдалын өөренип көргеш, малдың бүдүүн болгаш шыктыг чемнерин чер болгандан дилеп тывар, болдунар-ла хөйү-биле белеткээр соруулга ажыл-агыйларның удуртукчуларының, түскай эртемниглериниң, бүгү малчыннарның мурнунга салдынган турган. Бо ажыл ам мырынай чидии-биле тургустунуп келген.

Сентябрь 10-га чедир колхозтар, совхозтар сиген белеткелиниң планын 43,1 хуу, ооң иштинде «Найырал» совхоз түгле 25,0, «Улуг-Хая» —33,2, «Элегес» —29,6, «Сукпак» —13,0 хуу күүсеткен. Республикага 861 мун тонна силос салыр турган болза салдыганы 137,5 мун тонна. Будук-бүрү чемнер белеткээриниң планы түгле 3,3 хуу күүсеттинген. Мал чемнериниң белеткели эң дүвүрээзинниг байдалда деп чүвени бо саннар көргүзүп турар.

Малды бүдүүн болгаш шыктыг чемнер-биле хандырып болурунуң аргазы ажыл-агый бүрүзүнде бар. Ам-даа ажаап алдынмаан 30 мун га ажыг шөлде чаягаар үнген, 15 мун шөлде—тарымал оък-сигеннерни кезип, бүгү саваңны чангыс килограмм-га чедир ажаап алыры колхозтарга, совхозтарга оваажып турар. Тес-Хем районнуң ажыл-агыйларының кылып турары ышкаш, сиген чылдазынга немелде кылдыр хөвү одарларының сигенин кезерин организастаза чогуур. Тулаалыг, чадан үнүштүг, азым ишти черлерден сиген белеткелин база үргүлүлээр херек. 56 мун тонна будук-бүрү чемнерни белеткээринин планын күүседириң бүгү күженишкин-биле чедип алыры чугула. Ол бөдүүн чем-биле 250 мун баш хойну чемгерип болур.

Шыктыг чемнерниң белеткелин долдурар соруулга-биле силостаашкынга өске силос культураларын холуштурар арганы, чижээ, картофельнин, чигир свёклазының сыптарын, бахчи болгаш погаа культураларының артынчыларын, хөндектээн саваңны кукурузаның ногаан массазы-биле холуй силостаарын СЭКП өбкөму болгаш республиканың Министрлер Чөвүлели бүгү ажыл-агыйларга сүмелээн. Моон күсели-биле колхозтар, совхозтар силостаан чемнерниң курлавырын 25—30 мун тоннага көвүдедип болур болгаш ооң-биле немелде чем кылдыр 250—300 мун баш хөй, ешкүнү азырап болур.

Кукурузаны аажок ол-шык турда силостаарын өөренип көргеш, хөндектээн саваң-биле холуштур силостаашкынга, ооң эң чемнитиг шык суун бүрүн ажыглаары аргажок чугула. Ынчангаш, эвээш хөөлулуг саваң, ногаан массаның шык суу-биле холушкаш, улам чымчап, малга эки чиртингир апаар, а ногаан силос массазының чемгерилгеге херек шык суу бүрүн ажыглаттынар.

Ындыг турбуже чамдык ажыл-агыйларда бо үнелиг сүме ажыглаттынмайн, ногаан массаның чемнитиг суу кандыг-даа ажыглал чокка салдынган силостуң даштынче сыстын үнүп турар. Ындыг ажыл-агыйжы эвес чорук «Межегей», «Улуг-Хая» совхозтарда, «Совет Тыва» колхозта, дуржулга станциязында болуп турар. Мындыг чорукту болдурбайн, кукурузаны саваң-биле холуй силостаар херек.

Келир кыштагладыышкынга саваң болза бөдүүн чемнерниң балансызынга 60-дан эвээш эвес хууну эдлээр ужурлуг. Моон ап көөрге, бүгү саванны болуп сараттаары колхоз, совхоз бүрүзүнүң соңгаарлаттынмас херээ болур. Саванны өртедип азы ангыс-биле кады аңзарып болбас. «Тиилелге» совхозта 250 га шөлде үнелиг чочак-тараа саваның өйшаанда ажаап албайн турда-ла ооң оңу карарып, бөдик чемиттиг шынарын чидирген. Ында № 7 бригазаның бригадири эш Клинчат саваңны бөлбейн, аңгысты аңдарып турар. «Межегей», «Найырал», «Улуг-Хая» совхозтарда, «Совет Россия», «Совет Тыва» колхозтарда болгаш өскедээ чамдык ажыл-агыйларда саваңны мал чеминге бөлүп албайн турар. Бо дээрге мал кыштагладыышкынына белеткелге харыысалга чок чорук-тур.

Мал чемнериниң четпезин доллурар төлээде, бүгү саваңны ажаап алыр херек. Саваңны түгле аңгыс аңдарар дээш чайладып белер эвес, ону эки сараттап алыр. «Элегес» совхоз 400 га шөлдүң саваның кукуруза-биле холуй силостааш, силос салыышкынын 400—450 тоннадан эвээш эвеске көвүдеткен. Ону өске ажыл-агыйлар черле кылып болур.

Малды чемнер-биле хандырарының ийиги эң чугула түүлү, бистиң байдалдарывыска, кышкы одарларны чеп ажыглаары болур. Кышкы одарларның күргаг сигенинин гектардан ортумак дүжүдүн 1.8 центнер деп тодарадыр. Бир эвес бисте кышкы одарлар 1,5 миллион гектар ажыг деп алырга, ооң күсели-биле хөй хемчээлдиг бөдүүн чемнерни ап болур аргалыг бис. Моны барымдаалаш, күрлавыр кыштагларны белеткээрин эгележе чогуур, кодан хөй бүрүзүнге кол кыштагдан аңгыда, бөдүүн аргабиле кылган азы катон кажаалыг бир артык кыштаглыг болуру күзенчиг. Ол чорук кышкы одарларны эки ажыглаарын хандырар.

Кыштаглаашкынны чедиишкинниг чорудар төлээде, мал чемнериниң бүгү курлавырын болгаш кышкы одарларны шыңгыы камналгалыг ажыглаарын организастаар. Кыштаглаашкын эгелээринге чедир кышкы одарларны, сигенни, саваңны, силосту болгаш будук-бүрү чемнерни малдарның чүүл аайы-биле хуваап планнаар ужурлуг. Мал чемнерин камналгалыг чарыгдаары-биле бүгү фермаларга, кодан инек, хөй бүрүзүнге таарымчалыг кормушкаларны белеткээр, чемнериң хүн бүрү чарыгдалын тодарадыр, дажыглаан сигеннерни эки эптиг черлерге тургузар, салдынган силосту, сараттаан сигенни, саваңны кажаалаар херек.

Мал чемнерин малга кайы хамаан чок чиртир, ажыл-агыйжы эвес чарыгдал кылыр, оорладыр чоруктарны болдурбае. Бо хереке, колхозтарның, совхозтарның партия-күрүне контролюнуң постулары, көдээ Советтерниң доктаамал комиссиялары, бүдүрүлге эргелелдериниң, ажыл-агыйларның түскай эртемниглери онза рольдуг болур ужурлуг.

Мал кыштагладыышкынына белеткелди организастаар талазы-биле улуг болгаш чугула айтырыг кыштаглаашкынга малды кажаа-биле өйшаанда хандырары болур. Ындыг турбуже бөгүнге чедир мал кажааларының септелгези херек кырында эгелевээн, чаа кажааларның түдүү эң оожум чоруп турар. ылаңгыя план ёзугаар 70,8 мун баш хойга кажаалар тудар турган болза, сентябрь 1-ге чедир түгле 16 мун хой кирер кажаалар туттунган болгаш 12 мун баш хойга кажааларны түдүп турар. Ынчангаш 42,8 мун хойну кыштаглыр оран-саваның түдүү ам-даа эгелевээн-дир. 7,3 мун инек кирер кажааларның түдүү база кылдынмайн турар.

Чөөн-Хемчик районнуң «Октябрь 30 чылы» колхозу үш мун хойга, ийи чүс инекке, «Искра» колхозу дөрт мун хойга, ийи чүс инекке түлар кажааларының түдүүн эгелевээн. Кышкы үеде малды кажаалар-биле хандырарын бодап турар ирги бе? деп, ол колхозтарның удуртукчуларындан айтыраа чогуур-дур. Ол ышкаш Улуг-Хем районнуң Жданов аттыг колхозу 2400 хойга планнаан кажааларының түдүүн база эгелевээн. «Тес-Хем», «УТКА 25 чылы», «Межегей» совхозтарда кажаалар түдүү эң оожум чоруп турар.

Чамдык ажыл-агыйларда кажааларның көржени аштаттынмаан, кажаалар дезинфекцилеттинмээн болгаш малдың күскү үеде семиртилгезин организаставайн турар.

Бүгү колхозтарга, совхозтарга ам бичии-даа сонгаарлатпас соруулга болза, малды кышка удур күш-денгиделиг болдурар дээш, ажаап алдынган тараа болгаш кукуруза шөлүнге, сиген кескен шөлдерге малды одарладыры болур. Дүн-хүнде 14—15 шакта эвээш эвес үеде малды ынчаар одарладыр болгаш дус хандырылгазын үзүктелдирбес, хүнде ийи-үш катап суггарар. Бо ажылга бүгү малчыннар кол рольду ойнаар ужурлуг. Ынчангаш кыштаглаашкынга мал бүрүзү эки күш-денгиделиг кирген турар.

Кышкы үеде малдың чемгерилгезинин, ажаалдазының байдалын экижидер төлээде, колхоз, совхоз бүрүзүнге бөдүүн «чемнерни чымчадыр шыгыдар саваларны белеткээрі, саван, силос дооразыр, тараа чуурар болгаш еске-даа бүгү хереккелдерни септээри, белеткээри эргежок чугула.

Мал чеми тарааның четпезин барымдаалааш, хаваннарны чемгереринге болгаш хаван аъдинин бот-үнезин чиигедиринге сиген далганын, тараа богун нийти мал чеминиң балансызынга 55—60 хуудан куду эвестя эдлээн турар кыллыр ажыглаары эргежок чугула. Моон ужурунда хаван өстүрүп турар ажыл-агыйлар янзыбүрү сигеннерден азы люцернадан сиген далганын белетчеп эгележе чогуур.

Колхозтарга, совхозтарга чыл бүрүле шаннарны багай белеткээринин хараазындан мал ажылынга эң үнелиг чем болур тараа артышкынары хөй-хөйү-биле үрелип каар. Ындыг чорукту болдурбас дээш бо чылын ажыл-агый бүрүзүнге шаннарга тараа артышкыннарын белеткээр болгаш ажаап алыр түскай звеноларны тургузары чугула. Бүгү тараа артышкыннарын бок, довурактан арыглаар, кургадыр болгаш түскайлаан складтарга урап болза чогуур. Ынчанмас болза ол үнелиг чемни кадагалаары берге. Бир эвес тараа артышкыннарын баш удур мынчаар белеткевес болза дораач изиир, ирин баксыраар апаар. Ооң-биле мал чемгерер болза, ылаңгыя чаа малдар аарыр болгаш массалыг өлүмнээшкин тыптыр.

Кыштаглаашкынның үезинде малдың кадыынга болгаш продуктулуунга суг хандырылгазы улуг ужур-дузалыг. Малдарга чылыг болгаш арыг суг артык ажыктыг болуруун барымдаалааш, сентябрь—октябрь айларда бүгү фермаларга автосуггарылганы белеткээри, суг хандырылгазының бүгү системазын корум-чурумга киирери, кудуктарны болгаш еске-даа суг алыр черлерни сепгээри чугула. Бир эвес автосуггарылга чок болза, чаягаар агыш чыдар суггарга мал суггарар черлерни белеткээр ужурлуг. Чижээ, ынаар баарынга шаптараазының черлерни оруктаары, малдың суг ижер черлерин долгандыр кажаалаары болгаш оон-даа еске.

Малды минералдыг чемнер-биле өй-шаанда хандырарын үттүп болбас. Бирги ээлчегде кышкы үеде орттумаа-биле мыйыстыг бода малдың баш бүрүзүнге 9 кг, хойга — 5 кг, ешкүге—2 кг, хавынга—3 кг, кушка—0,9 кг даг дузу оноажыр кылдыр дусту ажыл-агый бүрүзүнге сөөртүп алыры чугула.

Мал кыштагладыышкынынга белеткелдиң айтырыы онза шынгыы болганда, ол ажылды удуртуруп болгаш көнүрольдаарын ажыл-агыйларның удуртукчулары, бригадирлери, фермаларның эргелекчилери, зооветеринарияның түскай эртемниглери боттарының холунга алза чогуур.

Септелгени болгаш малдың чаа кажааларының, чуртталга бажыңнарының, күрлавыр кыштагларның, малчыннарга культура-амыдыралдың тудугларының түдүүн; мал чемнериниң белеткелии доозарының графиги ам ажыл-агый бүрүзүнге бар болур. Ооң-биле кады малга ветеринария талазы-биле кылыр ажылдарны, колур, маагы, ыжар аарыгларны узуткаарын доозар талазы-биле хемчеглерни ап чорудар.

Кыштаглаашкынче шилчириниң үезинде инектерниң саалдазын, хаваннарның болгаш мыйыстыг бода малдың чемгерилгезин онза таарыштыраа чогуур. Чүге дизе, ол үеде сүт саалдазы тыртыла бээр, малдарның денгиледеи күдулай бээр чорукту болдурбас. Хойнуң тарып боозадылгазын доозар болгаш инек тарын боозадыр пунктуларның ажылын экижидер.

Кыштаглаашкын мурнунда болган кышкы үеде бүгү ажылдарның соруулгаларын, канчаар организастаарын малчыннарның ортузунга тайылбырлаар ажылды чорудар. Бо айыткан хемчеглерни ажыл-агый бүрүзүнге чорудар болза, мал кыштагладыышкынын организастап чорударын дыка экижидер, малдың продуктулуун бедидер, мал ажылының продуктуларын бүдүрер болгаш күрүнеге садар талазы-биле салдынган соруулганы күүседирин хандырар.

П. УШАКОВ,
Көдээ ажыл-агый продуктуларының бүдүрүлге болгаш белеткелдер министриниң оралакчызы.

Алтайда көдээ ажыл-агыйның эртем-шинчилел институду хураганнарны эътке хереглээри-биле ей-тавында күженишкинниг семирти азырап өстүрериниң дуржулгазын кылып турар. «Ромни-Марш» болгаш «Линкольн» деп дүрген четчир, эътким уксаанын нөшкарлары-биле хойларны хайнакташтырып турар. Хураганнарны кол чемгерер чем—кукуруза силозу болгаш концентраттар.

Февраль-мартта төрүттүнген хураганнар 9 айлыында 44—46 килограмм деңзилиг болуп турарын ийи чылдың дуржулгазының түңнелдери көргүскен. Чаңгыс килограмм немелде деңзиге чем чарыгдалы 6—7 чемгерилге единицазындан ашпайн турар. Семирти азыраан хураганны өлүреринің бүдүн чартык ай мурнунда дүүн кыргыырга 1,5 килограмм болур, өлүрген соонда кежи үлетпүрге хереглеттинер тулган эки кеш болур.

ЧУРУКТА: февраль-мартта төрүттүнген хураганнарны семирти азырап турары.

СЭТА-ның фотохрониказы.

Ажылын түңнеп көрген

«Кызыл тудуг» эргелелиниң № 2 тудуг участогунда партия эге организациязының отчёт-сонгуулдалыг хуралы болган. Отчёттуг үениң дургузунда эге организацияның ажылының дугайында эге организация секретары эш Шиповалинниң илеткелин коммунистер чугаалажып көргеннер.

Партия организациязы отчёттуг үениң иштинде партия кежигүнүнге 2 кижини киирип алган, 2 мурнакчы тудугжуларны СЭКП кежигүнүнүң кандидадынга хүлээп алган. Участокта тудугжуларның 5 бригадалары ажылдап турар. Оларның иштинден 2-ги коммунистиг күш-ажылдың бригадазы деп бедик атты чаалап алганнар. Эш Белоусовка удуртқан коммунистиг күш-ажылдың бригадазы ай санында будүрүлге планын 130-ден 137 хуу күүседип келген.

Чамдык чеднишкиннер-биле чергелештир участоктуң ажылында четпестер дыка хөйүн коммунистер чидии-биле шүгүмчүлээннер. Участок тудугнуң график планын ай, квартал санында күүсетпейн келген. «Кызыл-тудугнуң» өске тудуг участоктарынга бодаарга 2-ги тудуг участогу Кызыл хоорайның түгле чангыс 26-гы тудуг кварталында ажылдап турар болгаш ында ажыдчынар ортузунга ажыл чорударынга таарымчалыг байдалдар бар бооп турар. Ол хирезинде, бо участок 1961 чылдан эгелеп тудуп эгелээн чуртталга бажыңнарындан хөй квартиралыг түгле 2 бажыңнарны бо чылын арай деп ажыглалга дужаап турар.

Чамдык бригадалар коммунистиг күш-ажылдың бригадазы деп бедик атты ёзу барымдаалап ээлеп турар. Чижээ, эш Виноградовтуң удуртқаны бригада ол бедик атты шагда-ла чаалап алган хирезинде, ында күш-ажылдың сагылга-чуруму багай тургустунган болгаш тудугнуң ай, квартал планын үргүлчү-ле бир дески күүсетпейн турар. Ооң кол чылдагааны болза, партия эге организациязындан эгелээш, местком даргазы эш Виноградов боду тудугжулар ортузунга танылыга ажылын, социалистиг чарышты багай организастап турарында. Ылаңгыя местком онза багай ажылдап келген. Партия организациязының удуртулгазының кошкаа-биле профэвилел организациязы бодунуң бүдүрүлгени башкарарының, ажыл-агыйжы чоруктуң школазы болур ролюн ыракта күүсетпейн турар деп, санал берген коммунистер шүгүмчүлээннер.

Партияның көскү агитация ажылы участокта кончуг багай тургустунган. Лозун, плакаттарны азып алган турза-даа, олар ажыл-агыйжы соруулгаларга дүүшпейн турар болгаш хирчамда борашкан турарлар.

Эге организацияның хана парлалгазы бо чылын түгле 2 катап үнгеш, бодунуң ажылын ооң-биле соксадып каан. Бо чылдың 8 айларының иштинде 805 кижи ажыл шагын үскен. Бир эвес бо хире хөй шакты четче ажыглаан болза, 460 кубометр туйбуну салып болур ийикпе азы 4 каът 48 аал ишти чурттаар бажыңының 1-ги каъдын тудуп тургузуп болур турган.

№ 2 тудуг участогунуң начальниги эш Н. Сухавадин тудуг ажылын бакка удуртуп турарындан тудугнуң график планы күүсеттинмейн турар болгаш ажылды үрей кылыр чорук хөй бооп турар. Ынчангаш ажылды катап кылыр чоруктар ында хөй. Ажылда үрей кылышкыннарны хөй катап эде кылып турарындан күрүнениң акша-хөрөнгизин ажыр чарыгдаар чоруктар бо участокта база бар бооп турар. Ооң уламындан ажыглалга киирээ чогуур тудуг объектилери сонгаарлаттынып-ла турар. Чижээ, Ленин кудумчузунда башкы институдунуң бажының 1959 чылдан эгелеп тутқан хирезинде амга чедир ажыглалга киирбээн.

Участокта партия эге организациязынга «Кызыл тудуг» эргелелинде парткомнуң удуртулгазының кошкаан коммунистер база шүгүмчүлээннер.

Хурал партия организациязының чаа составын сонгаан, секретарынга эш П. Коневти сонгаан болгаш эге организацияның моон сонгааргы чорудар ажылының дугайында тодаргай шиитпирни хүлээп алган.

О. САМБУ,
дашчы.

„Шынның“ материалдарының изи-биле

„АРЫН-НҮҮР ЧОК КАЛИН“

Колхоз бухгалтери турган Сат Калин кадайын, уруг-дарыын совет кижизиг ёзу-биле хүндүлеп көрбээн, бодун, өг-бүлезин кижизидерин шуут уткан, өг-бүленің шыңгыы сагыыр ужурлуг корум-чурумун сагын шыдаваан болгаш хөйлу дүрүмнүң каржы үрекчизи апарган дугайында көдээ корреспондентилернің түүлү № 180 «Шынга» парлаттынган.

Өвүр районнуң Саглы көдээ Советиниң даргазы Т. Түвет-оолдуң редакцияга харыылааны болза: солунда үнген ол чагааны истеп көөрге, ында бижиттингген фактылар шупту ышкы болган. Ийи уруглуг кадайын ол ужуг-дүржок байдал-биле үндүр сывырыпкаш, оон ескә кадай ап алган. Чаштарның иези—херээжен кижини ооң туразында аажылап, үндүр-киир сывыртап турары совет хөөйлу дүрүмге канчап-даа дүүшпээн.

Калинниң үндүр сывырыпкан кадайы чаш урулларын эдертип алгаш, суурнуң күдумчуларында таварышкан-на бажыңнарга хонаттап, улчуп чоруп, хилинчектенип келген. Ол түгле өг-бүле талазы-биле будулган эвес, харын ниитинин хөрөнгизин каш катап самчыгдап турган болгаш инек база оорлаан. «Кызыл тук» колхозтуң баштаар чери ону бухгалтер ажылындан дүжүрген болгаш истелге органнарынче шилчиткен.

ПОЛИТЧЫРЫДЫЫШКЫН ЧЕТКИЗИН ЧЕТЧЕЛЭЭРИНГЕ

КАЯА ӨӨРЕНИРИЛ?

Партия чырыдыышкынының системазында чаа өөредилге чылынга ам сөөлгү белеткелдер чоруп турар. Парторганизациялар июнь Пленумунуң айтыышкыннарын боттандырбышаан, марксизм-ленинизмни пропагандалаарын улам калбартырын, ооң идейлиг деңнелин бедидип, хевирлерин сайзырангайжыдарын оралдажып турарлар. Маңаа холбаштыр чүүү кылырыл, ажылды кандыг угланыышкыннарга чорударыл, чүүже кол кичээнгей салырыл? Практиканың идип үндүргени бо болгаш өске-даа айтырыглар Бүгү-эвилелдиң августа болган семинарынга — эвилелдешкен республикаларның компартияларының, СЭКП крайкомнарының болгаш өбкөмнарының идеология килдиринин ажылдакчыларының чөвүлел хуралынга — бүгү талазы-биле чугаалажып көрдүнген. Ол чөвүлел хуралга дуржулга түүнеттинген, четпестер илереттинген, массаның политиктиг чырыдыышкынын моон сонгаар экижидериниң оруктары улам тодаргайлаттынган.

БО ӨӨРЕДИЛГЕ ЧЫЛЫНДА КАНДЫГ-КАНДЫГ СОРУЛГАЛАР ШИИТПИРЛЕТТИНЕРИЛ?

Политиктиг чырыдыышкынның доктааттынган системазы хөй чылдарлыг дуржулга-биле хынаттынган. Марксичи-ленинчи теорияны өөренир талазы-биле коммунистерниң болгаш партия кежигүнүң эвестериниң бүгү-ле өзүн турар сонуургалдарын хандырарынга ук система четчирибиле таарымчалыг, ынчангаш ол үнелиг өскерлиишкинни негевейи турар дээрзин практика шынызыткан.

Ам парторганизацияларның кол кичээнгейин болгаш күженишкиниң мөөннезе чогуур чугула чүве болза, ажылдың утка-шынарын, идейтеоретиктиг деңнелин бедидери, политиктиг ажылдың дээштиин чедип алыры болур. ТК-ның июнь Пленумунуң шиитпирлеринге салдынган теоретиктиг болгаш практиктиг соруулгаларны, амгы үениң чугула-чугула айтырыгларын херек кырында ханызы-биле өөредирин хандырары болур. Пропагандаңың амыдыралдан хоорук чоруун түүлунга чедир узуткаар, коммунистиг тургузуушкунуңуң хүн бүрүлеги практиказы-биле ону улам холбаштырар дизе, хөй-хөй түүлдерни кылыр апаар. Политиктиг өөредилге будурүлгениң чорудулгазынга, амыдыралга, кижилерниң ажыл-чанынга ажыл-херекте-рингө улам-на күштүг, дорт салдарны чедирген турар кылдыр өөредилгени шак ынчалдыр тургузар херек. Кичээл бүрүзүнүң ужур-утказын өөредилге программазының хемчээлиби-ле кызыгаарлап болбас. Ону ам үеде партияның шиитпирлеп турар айтырыглары-биле байыдары эргежок чугула. Белгүм болгаш семинар бүрүзүнге ооң дыңнакчылары кандыг практиктиг соруулгаларны шиитпирлээр ужурлугул дээрзин ылап тодарадыры, хөделип ажылдаар тодаргай черлиг болган турары, теорияны өөренирин амыдырал, ажыл-херек-биле холбаштырары көнчуг чугула.

Политиктиг чырыдыышкынның хевирлерин улам сайзырангайжыдар талазы-биле улуг ажылды чорудары негеттинип турар. Дыңнакчыларның политиктиг белеткели, профессионалтехниктиг билии, будурүлгениң мурнакчы дуржулгазын өөренирин, нийти эртем-билигиниң деңнелин бедидери-биле эдуш холбаага аралаттынган турар шак ындыг хевирлер улам хөй неперээн турар ужурлуг. Оларның бирээзи болза коммунистиг күш-ажылдың школалары болур. Тускай өөредилге комбинаттарын тургузар талазы-биле Воронежтиң көдээ парторганизациязының дуржулгазын чүүдүлгээ-дүүнүп көрген. Ол комбинаттарның дыңнакчылары кежээки школаның программазын ёзугаар нийти билиглернин белеткелин албышаан, ол-ла үеде тодаргай экономиканы, иштики болгаш дашгы политиканың чугула айтырыглары, агрономияны болгаш зоотехнияны, көдээ ажыл-агыйны механизастаарының айтырыгларын, мурнакчыларның дуржулгазын база өөренип турар.

Бот өөредилгениң, ооң иштинде коллективтиг өөредилгениң янзы-бүрү хевирлерин парторганизациялар бүгү хемчег-биле хөгжүдер хүлээлгелиг. Боду өөренип шыдашкы дег чаңгыс-даа кижи белгүмге данзыладып кирбээн турзун дээш сагыш салыры чугула. Бот өөредилгени чедир үнелевес чорук политиктиг өөредилгениң дээштиин кудуладып, коммунистерниң болгаш партия кежигүнүң эвестерниң идейлиг өзүлдезинге улуг шаптык ужураштырып турар.

Парлалганы, радиону, телевидениени, янзы болгаш пропагандаңың өске-даа чугула чепсектерин политиктиг чырыдыышкынның херээнге канчалдыр дээре бараан болдурар дужайын бүгү парторганизациялар бодаза чогуур. Чижээ, Кировоград областың партия организацияларының инициативазы чөвүлел хуралга деткимче алган. Олар политиктиг билигниң үндезинниерин болгаш партия төөгүзү өөренириниң белүмнеринге өөредилгени «Орус хуулгаазын» деп кинофильмни коллективтин-биле көөрүнден болгаш чугаалажып көөрүнден эгелээр деп шиитпирлээннер.

Чаңгыс сес-биле чугаалаарга, амыдырал-биле бир демей, политчырыдыышкынның четкизи чаңгыс черге таптап шыдавас. Ол үргүлчү сайзырангайжып, чаа-чаа соруулгаларга дүүштүр эде тургустунуп турар.

ПОЛИТИКТИГ ЧЫРЫДЫЫШКЫН СИСТЕМАЗЫНГА ЧҮНҮ ӨӨРЕНИРИЛ?

Бодаарга ол дугайы бүгүдеге эки билдингир ышкаш болур. Ынчалзадаа, марксизм-ленинизмни пропагандалаарынга, идейлиг кижизидилгеге политиктиг чырыдыышкын четкизиниң ажыдын турар ээ байлак бүгү арганың чамдык черлерде ыракта чедир ажыглавайн турар болганда, бо дугайын чугаалажып көөрү черле чугула. Чамдык парторганизациялар чыл санында-ла чаңгыс угланыышкынның белгүмнерин тургузуп турар. РСФСР-нин көдээ парторганизацияларында философияны, марксизм-ленинизмниң үндезинниерин бүгү дыңнакчыларның чээрбинин бири кезээнден эвээжи өөренип турганын чогумчалыг деп санап болур бе? Дыңнакчылар чаңгыс-ла ол-ла чүүлүн чылдын-на өөренир ужурга таваржыр чоруктар чамдыкта база бар болуп турар. Чаңгыс черге ынчаар таптап туруп бээр чорук дыңнакчыларның марксичи-ленинчи теорияны өөренир сонуургалын кошкадып, кичээлдер чалгааранчыг апарып, политиктиг өөредилге бир-ле үүрге-хүлээлгеже шилчий бээр чорукту болдурар.

Ынчаарга, херекти шын организастаар болза, ындыг чоруктан чайлаары ындыг-ла берге эвес. Политиктиг чырыдыышкынның эптиг систезмазы бисте тургустунган, ынчангаш ол коммунистерниң болгаш кежигүн эвестерниң янзы-бүрү талалыг күзелдерин эң дидими-биле хандырарының аргазын, үргүлчү-ле улам ханылап, улам-на чаа, ханы билиглерни чедип алырының аргазын берип турар.

Марксизм-ленинизм болза философияны, политиктиг экономияны болгаш эртемниг коммунизмни бодунга киириштирип турар бүдүн болгаш долу өөредиг болуп турар. Ынчангаш политиктиг чырыдыышкын системазы дээрге дыңнакчылар аңаа өөренип тургаш, марксизм-ленинизмниң ол үш түдүүн кезектериниң шуптузу-биле танышкан, а ооң соонда боттарының ол билиин чоорту ханылаткан турар кылдыр ынчаар тургустунган.

Коммунизмниң бедик медереллиг тургузукчузу экономиктиг теорияның айтырыгларын хандыр билири чугула. Амгы үеде экономиктиг теорияга даянмайн тургаш, ниитилел будурүлгезиниң хөгжүлдезинин хөөйлуларын билбейн тургаш ажыл-агыйны чедиишкинниг чорудуп, ээ эвээш чаргыдалдар үндүргеш, ээ эки түүнелдерни чедип ап шыдавас. Бо эртемни политиктиг экономия болгаш, тодаргай экономика белгүмнериниң дыңнакчыларны тодаргай харыыларны ап, экономиктиг анализти кылып, ажыглаттынмаан курлавырларны тып өөренир үүрлүг.

Бистиң Коммунистиг партиявыстың маадырлыг төөгүзүнге кижилерниң аас-кежии дээш демиселчилерниң будун-будун салгалдары кижизиттинип келген болгаш кижизиттинер. Улуг Ленинниң тургускаңы болгаш каңналдырганы бистиң партиявыс бүгү совет улустуң хөй миллион кежигүнүнүң күчүлүг авангарды кылдыр канчан хуула бергейин, ажылчы чонларны хостаар дээш, социализмниң тиилелгези дээш демиселинге ол кандыг бергелерни ажып эртер үүрга таварышканын, бодунуң эчис-сорулгазы — коммунизмниң тиилелгезинче орукка бүгү делегейге төөгүлүг тиилелгени чүнүң ачызында чедип алганын коммунист бүрүзү, ылаңгыя СЭКП-ниң хүрээленинге чаа киргеи аныяк коммунистер билген турары эргежок чугула. Массалар ортузунга канчаар ажылдап, оларны болгаш коммунистиг кижизидилгенин, атеизмнин, эстетиканың философтуг айтырыгларын өөренир талазыбиле семинарлар сөөлгү үеде улам-

ЧУРТТАЛГА БАЖЫҢНАРЫ

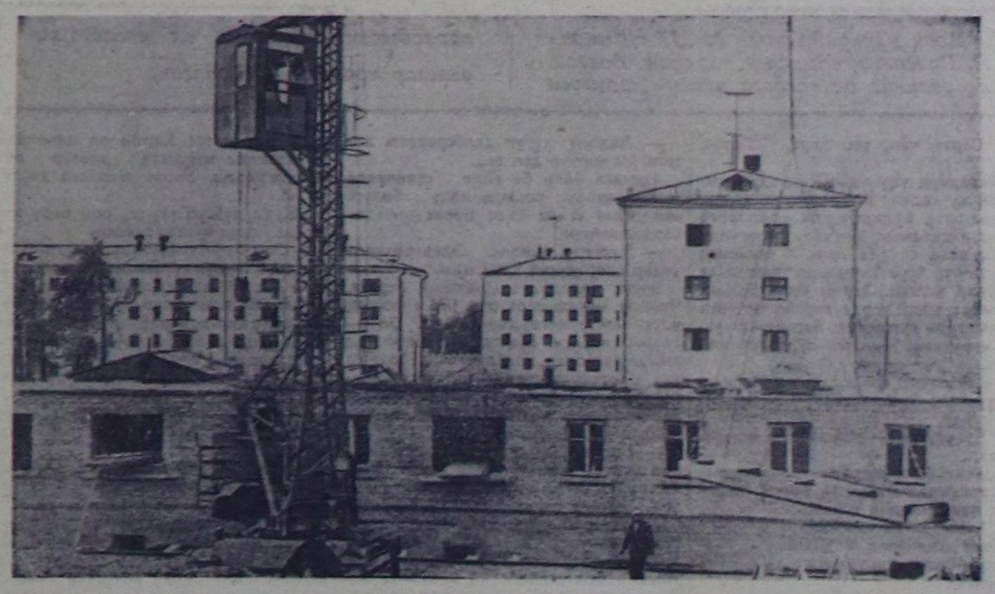

Кызылдың № 26 кварталы. Бо кварталда улуг тудуг чоруп, ында 30, 32, 48 квартиралардың бажыңнарны тудуп турар. Бо чылдың сентябрь 10-да күрүне комиссиязы 48 квартиралыг 12-ги болгаш 32 квартиралыг 6-гы бажыңнарны хүлээп алган. Бажыңнарга ам хоорайның чамдык чурттакчылары көжүп кирер. Оон ынай октябрь айда база бир ийи бажыңнарны чедир тудар.

ЧУРУКТА: Мурнуку одуругда 48 квартиралыг бажыңны тудуп тур.

Артында (солагай таладан оң талазынче) чаа чурттакчылар дораан көжүп кирер бажыңнарның болгаш өске тудугларның ниити хевири.

Фотозу Х. ЧАПТЫКОВТУУ.

Мурнап турар звено

Улуг-Хем районнуң Жданов аттыг колхозунда Б. Хертек удуртқан тудуг бригадазының колхоз төвүнде херзэженнерниң тудуг звеновзу бо чылдың июль 16-дан эгелеп организастаттынгаш, колхоздуң септелге мастерскаязының даш тудуун эгелээн.

Ол тудугжу звено узуну 20 метр, дооразы 10 метр даш тудугнуң ханазын 70 см кылың кылдыр салып үндүрген.

Херзэжен тужугжулар ам 3 метр бедидир тутқан тудугнуң кырын дескилеп, оорга ыяштарын салыр кылдыр август 27-де доосканнар.

Ында 7 кижи көл состав болуп ажылдап, кижи бүрүзү ортумаабиле 2 кубометр ханаңы даштан чогуур негелдезин ёзугаар эптеп салып, хүн нормазын ажыр күүседип турарлар.

Олар эртикен каш-ла хонуктарның иштинде 126 кубометр даш хананы, цемент холумаан боттары кылып ап тургаш, эки шынарлыг кылдыр тудуп үндүргеннер.

Звенонуң кежигүннери эштер Х. Кызыл-уруг, Сериң Серен, Лопсаң Умалдай, комсомолчулар Бодаган Кара-кыс, Шамтар Алдын-кыс, назын талазы-биле колхозта эң-не улугларның бирээзи О. Дөңгүрбей болгаш оон-даа өскелер тудугга үзүн чок ажылдап, харын-даа колхозтуң малынга быжыг чем-суурну тургусчуп, сиген ажаап алыышкынының үезинде 3 хонук шефке киржил, үлүг-хуузун база кииргеннер.

Тудугжу эштери ол хире кызып турда, чамдык Кызыл-оол Тамара, Анайбан Кара-кыс олар тудуп турган тудуун ара каггаш, кайдада ажылдавайн олурарары ыянчыгдыр.

Колхозчу херзэженнер ол хире кызып ажылдап турда, колхозтуң удуртукчулары тудуг эгелээнден бээр ону барып сонуургап көрбээн, оларның ортузунга агитасмассалыг ажыл, солун, сеткүүл номчулгазын безин чаңгыс-даа катап кылбааны кончуг багай. «Бистерни мында тудуг кылып турар улус бар деп билбес-даа даргалар бар боор-дур» деп, тудугжулар хомудап турарлар.

Звенонуң ажыл-ишчилери бо тудуувусту Улуг Октябрьның 46 чыл оюнуң байырлалынга белек кылдыр сентябрьда ыяавыла ажыглалга киирер бис деп бедитнен хүлээлгени алган ажылдап турарлар.

С. ТҮЛҮШ.

Ийи-Тал суур.

ТААРЫМЧА ЧОГУН

(Шак дүшкүлээр автоматтар)

Ажыл шагы доозулган. Алгы заводунуң чанында үлетпүр болгаш аъш-чем барааннарының № 18 магазинине кире бердим. Чем садып алыр дээн хиремде-ле, сумкамны уттупкан болдум. Чигир, печенье дээш алыр дээн чүве-ле хөй. Чем салбырының садыгжызы Галя дээр уруг-биле мендикешкеним соонда, солун чүү барын айтырдым:

— Уругларыварга чаа конфета садып аппарзыңарза дыка-ла өөрүүр боор, акым! Күзээн бараанывларны деңзилеп берип болур мен — деп, ол мындыг.

— Чаа шын-дыр. Чаа конфетадан бир килди, чигирден болгаш печеньеден база-ла ол хирени...— дээш адап-ла дүжүрдүм.

Кылагар саазынныг чаа конфета деңзилеттинген. Галя менче көрүнгеш:

— Чүге ораап алыр силер?— деп, мындыг.

— Саазывым чогул, дунмам, шаараш четки бар. Быжыг саазынга ораадып алгаш аңаа суп, тудуп алза деп бодаан мен. Чаа-ла ажылымдан үнгеним ол ийин.

— Кызылда шагда-ла чурттап турар хиреңерде садыгларда саазын чогун билбес кижи боор силер бе? Эки сумкалыг, чем ораар саазынныг садыглан келзе эки дээрзин сүмелеп тур мен.

— Богта, ам канчаар мен, Галина. 6 шакта албан ужурунда баар дээн черим база бар болгай.

— Плащ тонунар эдээңге бичии саазындан салып берейн, аңаа каап алгаш чаңа берзиңерге кандыгыл?

— Дүвүрээн бодум, дүктүг бажым, хамаан эвес, бээр кагылавыт — дээш, шулуудай бердим.

Чигир, конфетаны эдектепкеш үнүп келгеш, автобус доктаар черге келгеш көөрүмге, «Союзпечатьтың № 9 садыы» деп шил бижиктиг бажыңчыгаш тур. Өөрээнимни чүү дээрил. Чаа солуннарны болгаш сеткүүлдерни номчууру-биле, а эрги солуннарны чем ораары-биле алыйн деп бодаам, хап-ла четтим.

Бажыңның эжизиниң тудазындан сегирип алгаш көрүптеримге, хураган бажы дег, калбак кара шооча хөлүе берген тур ийин мон.

— Бо садыгжының кажан келири, кажан ажыдары билдинмес чүве. Туралааңда кээр кижи ыйнаан. Элдеп чүве, даргазы та ким ыйнаан оон — деп, алгы заводунуң ажылчыны Лукьяна Миханошина кадам, мээн элдепсинип кайгап турарымны эскерип каан, чугаалады.

Бир көөрүмге, ийи базым черде «Таксафон» деп бижиктиг будка тур. Бажынымда оглумче долгапсымза сумка, саазын ап алгаш кээр боор деп бодап, аңаа чеде бердим. 2 көпеекти телефоннуң көпеек сугар черинче суккаш, трубканы кадүргеш, кулакка чоокшуладып келдим. Дыйт-даа дивес, кандыг угаанныг чоор дээш быраны баскылаан— сураг. Соңгазындан көөрүмге бир салдыг ашак менче көрүп алган каттырып тур. Үнүп келиримге, ашак тура:

— Баажыланы бээр чүве боор. Ынчап барганда, ийи херек чок ийи чүс-даа көпеек сукса-да сыйт дивес техника боор, оглум. Бо телефоннуң ында баажылының харылзаа даргалары билир ирги бе?—диди...

Союзпечатьтың шак ол садыының ажылдар шактарын бижип каан шилди көөрүмге, шактарның саннарын балап каапкан тур.

Доңмас-Суг чоогунда № 5 харылзаа салбыры бар болгай. Бир-ле катап оон солун, сеткүүл садып ап, чорук айы-биле чагыгталарым хуусаалдарын узадып алыйын деп бодаам, ынаар хап өскедим. Ол ында-ла ырак эвесте. Найырал кудумчузунуң төпчүзүнде. Чаа бажың чанында улуг рамада «Маңаа кээп солуннарны, журналдарны чагыдып ап, акша шилчидип, телефон-биле чугаалажып болур силер. Харыдааның таарымчалыг хевирлерин ажылгаңар!» деп чараштыр бижээп алып каан.

Харылзаа салбырының эжизинде база-ла улуг кара шооча халаңнадып каан. Кажан ажылдап турар чоор деп бодап, сонуургап көрдүм. «Эртен 9 шактан 1 шакка чедир ажылдаар, 1 шактан 2 шакка чедир дүштеки чалсар, 2 шактан 4 шак 30 минутага чедир ажылдаар» деп ында бижээн. Ажылчы чон таптыг-ла ажылдап турда ажыттынар канчап барган салбыр боор бо? Мынчаар ажылдаар кыдыр кым доктаатқан чоор деп кайгап, боданып турдум.

Ам канчаар, Кочетов кудумчузунда 26 дугаарлыг чаа квартал ындында № 5 магазинден аъш-чем садып алыр дээш ынаар чоруптум.

Автобуска олурупкаш, ур-даа болбайн садыгга чеде бердим. Садып алган чүү-хөөмүү ораап аар дээш, аанайтым, база-ла саазын тыппадым. Магазинниң бир булукунда автоматтың бажында шил иштинде «Комсомольская правда» солун көстүп тур. Ийи көпеекти суккаш, быраны баскан, кайда боор дээр силер, солун ушпунмас. База бир ийи көпеек суккаш базарымга демги-ле хевээр болду. Ында турган садып алыкчылар:

— Бо автоматтар дыка хөй садыгларда бар. А оларның иштинден ажылдаары санныг-ла. Та чүге хынап, эдип турбас ыйнаан. Харылзаачыларның чөгенчин ол-дур ийин — дижип турдулар.

Хоорайның харылзаа конторазының начальниги эш Юсупов солун садар автоматтарның чонуң хөй санныг көпеектерин алгаш, оларга солун бербейн турарын билир ирги бе? Хоорайның алдыы талазында харылзаа хандырылгазы дыка-ла багай ажылдап турар-дыр— деп бодап чаңып ордум...

А. ИРГИТ.

КЫПТЫГЫП ЧОРУУР КИЖИ

ЧЕЧЕНЧИТКЕН ЧҮҮЛ

Шала-була көргеш-ле азы чаңгысийи удаа душкаш-ла, кижилерни хандыр билип алыры берге. Даштындан көөрге бөдүүн болгаш эскертинмес, ынчалза-даа амыдыралга төлептиг, ажыл-ишке хайныгып чоруур кижилер кончуг хөй.

Ында кижилерниң бирээзин черле эки билир турган мен. Ол үжен беш хире хардыг, бөдүүн, ынчалза-даа эрессимээр кижи чүве.

Оон бажыңында бо удаада кежээликтей чеде берген мен. Чүге дээрге, оон арай эрте аңаа ужуражыры берге: ажылының аайы-даа, олуг-чыдын чогу-даа ындыг кижи. Чугула, далаш херектиг эвес мен, ажылдап турар черинге маң-саң кадында душкан херээм чүү боор. Оон чүгле хостуг болгу дег үезин шилип алган ужурум ол.

Сентябрьның күстүтынган, шыксымаар, серинн агаарынга үдеттирип алгаш, оон бажыңынче кире бергенимден, ол боду ажылдаар өрээлинде чүве-даа дыңнаар хире эвес: кандыг-бир ырлар ноталарынче үзүк чок кайгавышаан, баянга тааланчыг, хөөрү аялгаларны тыртып олурду. Элээп-не үр оны сонуургап, хайгаарап турдум. Биче када ойнаары соксаш кыныпп, үзүктели бээрин ажыглап, мендилешкеш:

— Сол-дур бе, Василий Опаевич!— дээш, аңаа немей баштактандым: — Аялгалар чогадып тур силер бе?

Кижим эргилип кээп, мендилээш, чугаазынга үргүлчү ажыглап чаңчыга бергени ол-ла сөстери-биле харыылай-дыр:

— Шуут болбаан, даргам! Эки-ле шуудан бербес-тир, та канчап өөренип аар чүве ыйнаан!

Кижиң кашпагайы кончуг туруп өкелгеш, мени олур деп чалап, эпчоксуңган-даа чүве дег, хүлүмзүрүп тур он.

— Ойнаарынар эки ышкажыл, ам чүүл шуудан бербейн турары ол?— деп сонуургадым.

— Институтка мону база дужаар, ынчангаш, таптыг сайгарып өөренмес болзумза, сотка олуртуп болур. А мен бирги курска киргиже чедир мындыг чүвеге салаам-даа дегзип көрбээн кижи болгай мен...

Василий Опаевич Өлчей — улуг өөредилгезиниң шугумунга ур чылдарда ажылдап келген, хоочун башкыларның бирээзи. Оон бичии чаштарны өөредиринге болгаш чонга бараалгатқан чымыштыг, ынчалза-даа бүлүнныг күш-ажылчы оруу 17 харлыг оол турда эгелээн. 1945 чылда, кажан чедиги классты доосканының соон дарый, алды ай хуусаалыг түр башкы сургуулунга өөренип алгаш, ынчангы Чаа-Хөлдүң Чайлаг-Алаак эге школазынга башкылап эгелээн. Ол үенин байдалы-биле, башкылаарының түскай өөредилгезин доозупдаа алза, дуржулга чок аныяк оолга оон шилип алган оруу ындыг-ла чиик эвес болганы билдингир.

— Кижиниң күш-ажылчы оруунуң эгези солун-даа, берге-даа! Ынчангаш онаашкан ажылынга бүгү-ле сагыш-сеткилинден ынакшын билири, дүжүп бербес шудургу, тывынгыр болуру — маңаа кол чугула кылдыр бодаар мен — деп, ол чугаалады.

Василий Опаевич шилип алган күш-ажылчы оруу дээнде шынаа-ла дүжүп бербес, шудургу кижи. Өөренип ап чорааны билиг бедидиринге хамзарылкан хөй-ле ансы-бүрү курстарны санаваска, ажылдавышаан, 4 чыл иштинде кызымак өөренип келгенинiң түннелинде 1958 чылда Кызылдың башкы училищезин бот-өөредилге-биле доозуп, ортумак эртемниң дипломун ол холга алган.

Ынчалза-даа хөйну билип ап, хөйну кылыксаар, хайныгып чоруур кижиге ол-даа эвээш болган: 1962 чылда ол Кызылдың педагогика институдунуң педагогика факультединге бот-өөредилге-биле өөренип кирген. Ам ол ийиги курсче эки түннелдер-биле шилчип алган.

Бо өөредилге чылында ол Ак-Туруг сес чыл школазының дөрткү класын, база ийиги класска сан, төрээн дыл башкылап эгелээн. Ам өөредилге чылының эгези болгай. Оон удуртуп турар класы, оон башкылап турар эртемпериниң түннелдери эки болур дээрзинге биче билиглиг башкыдан — шыырак билиглиг, дуржулгалыг башкыга чедир эвээш эвес орукту эртип келген ол кижиге бүзүреп олурдум.

«Василий Опаевичиниң амыдыралдың шын, делгем оруунче үндүрүп каан өөреникчилерин саналар болза, та чеже ыйнаан!» деп иштимде бодап олурдум. Олардан он-он ансы-бүрү профессиянның ажылдакчылары үнгүлээн, чурттуң ангы-аңгы өөредилге черлеринде хөй-хөй кижилер доозуп үнүп, өөренип уламчылавышаан чоруурлар-ла болгай. Эң бетики чижээн безин алырга, «УТКА 25 чылы» совхозтуң Ак-Туруг салбырында мурнакчы механизаторлар Шойдаа Шаалы, Чикчип Кара-оол, башкылар Маадыр-оол Данзын, Кара-оол Доржу, музыка училищезининң студентизи, аныяк композитор Каадыр-оол Бегзи, Москваның көдээ ажыл-агый институдунуң 4-кү курсчузу Артына Каң-оол... Ийет, ындыглар эвээш деппе, ынчаш!?

Чеже чашты чурттагаже
Чедип сургап кагдың ыйнаан!
Чеже кижи сеткилинде

«Четтирдим» деп чоруу ыйнаан!— деп одуруглар сагыжымга чаягаар-ла кирип кээр болду.

Василий Өлчейниң чурттап олурары делгем, чырык өөредилгезиниң бир бүлүүнүңде оон сески классчы Машазы, бешки классчы Валязы, ийиги классчы Юразы чурумнуу кончуг бот кичээл кылып олурдулар. Оларның чуруму-даа, өөредилгези-даа кончуг эки. Эң ылаңгыя Валязы класс бүрүзүнге «кончуг экилеп» чоруур. А Любазы бите Леназы амдыызында кайызы-даа бичии болганындан, чаштарның аас-кежиктиг хүлүмзүрүүбиле ойнап чоруурлар. Эки башкы бооруңдан аңгыда, ажы-төлүн кижизидеринге эки ада болуру моон-на илдең ышкажыл.

Оон столунуң кырында «Шын», «Тувинская правда», «Тываның аныяктары», «Учительская газета» солуннарның чаа номерлери, «Крокодил», «Юный техник», «Мурзилка» журналдар чыттылар. А ном этажерказында Ленининң чамдык томнарындан эгелээш, янзы-бүрү чечен чогаал номнарынга чедир, хөй-ле номнарның одуругларын таадап көргүледим.

— Шыырак-ла номчуп турар ышкаш-тыр силер але, Василий Опаевич!— деп, шын-на сеткилимден магадап, оон айтырдым.

— Ол чокка черле чурттай албас кижи боор мен, кезек үе иштинде номчувайн баарымга-ла сагыжым саарзыктаглып, амыдыралдан чыдып каап чораан ышкаш апаар. А үе-биле денге чоруксаваска хоржак болгай— деп, ол тайылбырлады.

Шын чугаалаан-дыр!

Үе-биле дешге базып,
Үргүлчү-ле чарашты тып,
Чымыжың хөй турааңза-даа,
Шынап чалыы хевээр-дир сеп!— деп, аңаа чугаалаксаам көөп олурду.

Василий Опаевич-биле үенин эрткенин эскербейн, таваар хөөрежин олурувуста, кежээкиниң 8 шак жажуже берип-тир. Бо аас-кежиктиг, найыралдыг өг-бүлениң херээжен ээзи Бүдээнчик интернат столовазында ажылын доозуп каап, ап чедери билек-ле, дүвүреп эгеледидер: клубка «Сонгу чүктүң тоожузу» деп кино болур. Ынаар далажырлары ол-дур.

Дүннүң серии, чымчак салгынынга суйбадып, алс дээрниң сая-сая сылдыстарын хайгаарап, Ак-Туруг суурнуң дистинчек, чырык оттарын магадап чоруп ора, Василий Опаевич Өлчейниң дугайында: «Ындыг кижи чоргаар болгаш аас-кежиктиг болурдаа ужурлуг» деп бодап чордум.

М. ӨЛЧЕЙ-ООЛ.

Улуг-Хем район.

ХОЖУДААН

Улуг-Хем районнуң Жданов аттыг колхозунуң баштаар чери ниитиниң малынга четчир сигенин белеткеп алыры-биле түс-түс чижек-нормаларны ажыл-агыйның адырларынга планнаан. Колхозчулар сиген кезилдезин июльдүң эгезинден бо үеге чедир чорудуп келзе-даа, белеткеттинген сиген көрдүнген планның чартыы-даа четпээн. Бир эвес бригада бүрүзү бар аргаларны ажыглап тургаш эки ажылдаан болза, сиген хөй кестинген турар ужурлуг. Эш Б. Хертекке баштаткан колхозтуң тудуг бригадазының кежигүннери 100 тонна сиген белеткээр планын сентябрь 1-де доозкан чорук бригада бүрүзү алган хүлээлгезин долу күүседип болурун бадыткап турар-дыр. Бо эштер шак ынчаар шалыпчы ажылдап турда, оон кожазында туруп турар В. Петров эргелекчилээн сүт-бараан фермазы чүгле 4—5 хире тонна сиген белеткээн.

Колхозтуң кол сиген шөлү — Улуг-Алаакта хол кадыры-биле кезип болур дыка хөй чер кестинмээн. Анаа ажыды удуртуп турган, колхозта партия-күрүне контролюнуң дузалаар бөлүүнүң даргазы К. Норбуевич чүү көрүп турган чүве ийик. Ол ышкаш, Сээнекте, Кара-Дытта, Барыкта хол кадыры-биле кескен сиген ам чээрби хонукта бөлдүнмейн чыдый берген чыдырда-ла, ында звено удуртукчузу, база-ла партия-күрүне контролюнуң дузалаар бөлүүнүң кежигүнү Ондар Чолдак-оолдуң сагыжы азырывайн турар.

Мал чемининң белеткели бо хире хожудап, ам-даа 60 ажыг тонна сиген кестинмейн турда, ажыл-агыйның удуртукчуларының оожургап олурары четпес.

Т. САЛЧАК-ООЛ.

Четпестерни илереткен

Улуг-Хем районнуң Торгалыг көдээ Советининң күүскомунун хуралынга Ю. Гагарин аттыг Культура бажыңының директору эш Коллитинаның илеткелин дыңнап чугаалашкаш, оон ажылында улуг четпестерни илереткен.

Культура бажыңының директорунга эш Коллитина ажылдап эгелээнден бээр үш ай чедип турар. Ол хирезинде бо аразында чон ортузунга чоруткан ажылы барык көзүлбейн турар. Ылаңгыя мал чемнери белеткээрининң болгаш дүжүт аважап алышкынының үезинде хову туралагларынга, фермаларга чангыс-даа удаа концерт көргүспээн болгаш лекция, беседа, ыыткыр номчулга организаставаан, чүгле чангыс удаа агитхуудус үндүрген.

Культура бажыңының көргүзүү, дерилгези багай, чартык чылдың байдалын, соруглашын илереткен лозуннары, көргүзүглери ам-даа чаартынмаан. Чүгле кино үнүп турарындан аңгыда аныяктар кежээлерин, дыштанылгазын, оюннарын Культура бажыңында организаставайн турар.

Илереттинген четпестерни дарый чайладып, Культура бажыңының ажылын сегидер хемчеглерни күүскөм, айытпышаан, эл хемчеглерни боттандырарын эш Коллитинага дааскан.

Х. ДОРЖУ.

на калбарып турар. Оларның практиктиг ажылга ужур-дузалыын эртир үнелээри берге. Ажылчынга болгаш инженерге-даа, эмчиге болгаш башкыга-даа, эртемденге болгаш чурукчуга-даа, кижи бүрүзүнге-ле марксисчи диалектиканы билип алыры, амыдыралга ону удуртулга болдуруп өөренип алыры эргежок ажыктыг. Эртемденни ол шинчилелдиң эртемниг методу-биле чепсегээр. Чогаалчыга, артиске шын угланымшкыны айтыр, ханы уткалыг чогаал тургузарынга, бодуның чогаадылгазынга боттуг чүүлдү шын болгаш тодаргай илереп көргүзеринге дузалаар.

Коммунизм тургузукчузунуң моральдыг дүрүмүн өөренир бөлүмнерни болгаш семинарларны тургузуп турар парторганизациялар шын кылын турар.

Агар-политиканы, улустар аразының харылзааларын, улус демократия чурттарында социалистиг тургузуушкунунуң дуржулгазын, делегейниң коммунистиг, демократтыг болгаш национал-хосталгалыг шимчээшкинининг айтырыгларын өөренир талазы-биле бөлүмнер болгаш семинарлар политиктиг чыыдымшкынының системазында чугула черни эзлеп турар. Дыңнакчылар оларга өөренип алыр, социалистиг чурттарның амыдыралындан, акы-дүүма коммунистиг болгаш ажылчын партияларның демиселиниң дугайында хөй чүүлдерни билип алырлар.

Дыңнакчыларның марксисчи-ленинчи теорияны өөренирингe сонуургалын, партия чыыдымшкынынга өөренип, бодунуң идейлиг деңнелин соксаал чокка бедидер чүткүлүн көдүрер төлээде, бо бүгүнү коммунистер болгаш партия кежигүнү эвестерге бүзүренчиг болгаш билдингир кылдыр тайылбырлаар херек.

ДООСПААН ОРТУМАК, ОРТУМАК БОЛГАШ ДЭЗДИ ЭРТЕМНИГ КОММУНИСТЕР КАЯА ӨӨРЕНИП БОЛУРЛАРЫЛ?

Политиктиг чыыдымшкын четкизиниң эптиг болгаш хөй талалыы аңаа өөренир эртемнерниң болгаш айтырыгларның чүгле элбээнден эвес, харын өөредилгениң хевирлериниң хөй янзы болуп турарындан база илереп турар. Коммунист эге-даа, ортумак-даа, дээди-даа билиглиг болза, ол бодунга тааржыр эң-не ажыктыг болгаш күш чедери ындыг хевирни кезээде шилип ап болур.

Эге билиглиг, мурнунда политиктиг өөредилгеге кирип чорбаан эштер политиктиг билиглерниң үндезиннерин өөренир бөлүмнерге кирзе дузалыг. Аңаа олар теорияның, СЭКП-ниң иштики болгаш даштыкы политиказының кол айтырыглары-биле танышып, политиктиг литература номчуурунуң мергежилдерин болгаш амдажылгазын алыр, өөренип эрткен материалдарын эң-өөрүнүң мурнунга тайылбырлап өөренип алыр.

Элээн белеткелдиг, дооспаан ортумак эртемниг болгаш политиктиг өөредилге талазы-биле дуржулгалыг эштерге СЭКП төөгүзүн, марксизм-ленинизмниң үндезиннерин, философия, политэкономия, тодаргай экономика өөренир болгаш өске-даа бөлүмнерниң кайы бирээзин сүмелеп болур. Бо бөлүмнерге теорияны хандыр өөренир. Маңаа хөй номчуур, конспектилээр апаары билдингир. Ынчалзажок дыңнакчылар ханы билигни чедип алырлар.

Дараазында элээн бедик хевир— марксисчи-ленинчи теорияны боду өөренири азы политиктиг бот-өөредилге болур. Өөредилгениң бо хевири ортумак болгаш дээди эртемниг, марксизм-ленинизмниң классиктериниң чогаалдары-биле, партийжи документилер болгаш өске-даа материалдар-биле боду ажылдаптарынга эргежок чугула билиглиг болгаш мергежилдиг кижилерге санаттынган. Бо хевирни шилип алган кижилер философияның, экономиканың, төөгүнүң болгаш делегей байдалының айтырыгларын өөренир.

Бот-өөредилгениң эң-не ажыктыы коллективтиг, ылаңгыя эң делгеренгей хевир теоретиктиг семинар болуп турарын дуржулга көргүзүп турар. Бот-өөредилгелиглер литератураларны боттары номчуп алгаш, чугула болгаш эң-не нарын теоретиктиг айтырыгларны кады чугаалажып көөр, практиктиг саналдарны дугуржур дээш, өй-өйде — айда бир-ийи катап чыглыр. Оларга дузалаары-биле лекцияларны белүктеп-даа, чаңгыстап-даа консультацияларны организастаар. Ол ышкаш, марксизм-ленинизмни боттары өөренип турарлар-биле ажылдың теоретиктиг конференциялар, политиктиг диспуттар дээн ышкаш хевирлерни калбаа-биле ажыглап, оларны рефераттар, илеткелдер, парладгага чүүлдер белеткээринге идепкейлиг кириштирер херек.

Бот-өөредилге чүгле четчир белеткелди негээр эвес, оон-биле кады иштики сагылга-чүрүмну база негээр дээрзин маңаа айытса эки. Бот-өөредилгелиг кижиге доктаамал ажылдаары кончуг чугула. А чамдык кижилер өөредилгениң бо хевирин шилип алыр, оон соонда өөренирингe шаглуени мырыңай тыппайн баар болгулаар. Өөредилге чылы шагда эгелээп хиреде-ле, чамдык эштер: ам эртенне эгелептейн, бир неделя болгаш-ла күженип кириптейн деп-ле, өөредилгезин чылзып орар. Үе эртип-ле турар, а бир көөрге-ле өөредилге чылы төнер чоокшулап келгөн болур, а оон өөредилгези биөөги хевээр-ле, Гогольдуң Маниловунуунда ышкаш, «оон ийи чыл иштинде үргүлчү номчуп келген он дөртку арнында чүве кызыдып каан кандыг-ла бир ному» оон калбинединде үргүлчү чыдыпла турар.

Политчырыдыышкын системазы бодунда: эге школаны, бөлүмну, теоретиктиг семинарны болгаш дээди хевир болур марксизм-ленинизмниң кежээки университединг каттыштырып турар. Университет дыңнакчылары ону доозкан соолунде боттары пропагандистеп ажылдап шыдаар шак ындыг шыырак билигни алырлар. Дыка хөй университеттер философия, экономика, төөгү болгаш өске-даа факультеттерлиг.

Мынчангаш, марксисчи-ленинчи теорияны өөренирин күзээн кижи бүрүзүнүң мурнунда шилип ап болур өөредилге хевирлери дыка хөй-дүр. Бодунга эң-не таарымчалыг хевирни шилип алырынга коммунистерге партбюро, партком, пропагандист дузалаар ужурлуг. Ол каяа өөрензе эки дээрзин олар сүмелеп бээр. Кижи бүрүзү бодунуң күш чедиптер хевирин шилип алыр хөрек. Күш четтигерин шилип алыры — эң-не чиигин алыр дээни ол эвес болбайн аан. А чамдыкта кандыг болгулаар ийик. Кандыг-бир кижи дээди эртемниг, теорияны бот-өөредилге-биле өөренип ыыдаар хиреде-ле, чиик арга сүргеш, бөлүмге бижидип алыр. Чыл дургузунда чүнү-даа кылбайн, эрги конспектизин ажыглап, «эки өөредилгелиг» дыңнакчыга санадып келир. А ындыг эки өөредилгениң ажыы чүл? Политиктиг өөредилгеге кижи бүрүзү бүрүнгаарлаар, чыл келген тудум-на бир чадаже бедиир ужурлуг.

Бир эвес политчырыдыышкынның хевирин шилип алырда салгашкак чорукту, дыңнакчыларның чавыс чададан бедик чадаже шилчилгезин хандырар болза, өөредилге чорудулгазының дургузунда коммунист марксизм-ленинизмниң түдүш кезектери-биле чоорту бүрүн таныжып, ону бүдүн системалыг өөредиг кылдыр шингээдип алыр кылдыр, политиктиг чыыдымшкын четкизин ынчаар тургузар болза парторганизация ол сорулганы чедип алыр.

Бо талазы-биле Ленинградтың «Электросила» заводунда политчырыдыышкынны организастаанының дуржулгазы дыка солун. Маңаа эрткен өөредилге чылы эгелээриниң мурнунда-ла парткомнуң идеологтуг комиссиязының кежигүннери дыңтакчылар-биле беседалажып, кижи бүрүзү өөредилгениң беш-алды чылга санаттынган перспективтиг планын бодунга тургузуп алырынга дузаланнар. Ниити билининиң болгаш политиктиг белеткелиниң деңнелинге дүүштүр, кижи бүрүзү мурнунда чүнү өөренип турганын барымдаалап тургаш, планнарда СЭКП төөгүзүн, марксизм-ленинизмниң үндезиннерин, диалектиктиг болгаш төөгү материализмин, политиктиг экономияны дүүштүр өөренирин көрүп турар. Ол планнарга дүүштүр заводка эртемниг коммунизм теориязының айтырыгларының талазы-биле беш, философия талазы-биле үш, политэкономияның — тос семинарларын, СЭКП төөгүзүнүң 14, тодаргай экономиканың — 10 бөлүмнерин болгаш семинарларын тургускан.

Бо дуржулганы боттарынга канчаар ажыглап болурун бүгү парторганизация бодап көрзе чогумчалыг.

ПАРТИЯ КЕЖИГҮНҮ ЭВЕСТЕР КАЯА ӨӨРЕНИРИЛ?

Марксисчи-ленинчи теорияны хаңзы-биле шингээдип алыры совет кижи бүрүзүнүң амыдыралчы негелдези апаргаи. Моөң ужурунда политиктиг чыыдымшкынның системазында коммунистерге бир аңгы, кежигүн эвестерге бир аңгы ындыг өөредилге хевири чок. Кежигүн эвестер партия кежигүннери болгаш кандидаттары-биле кады философияны, политэкономияны, тодаргай экономиканы болгаш өске-даа эртемнерни өөренирлер. Партия кежигүнү эвестер бөлүмнерниң болгаш семинарларның бүгү дыңнакчыларының дөртүн үш кезээ болуп турар. Коммунистерге ышкаш, партия кежигүнү эвестерге база-ла политиктиг өөредилгенин эге чадазы — экономиктиг эге болгаш политиктиг школалар болур, оон соонда бөлүмнерге, теоретиктиг семинарга болгаш марксизм-ленинизмниң кежээки университединге өөренир. Партияга киреринге белеткенип турар эштерге СЭКП-ниң Программазын болгаш Уставын, партия төөгүзүн өөренирин организастаары ажыктыг.

УДУРТУКЧУ КАДРЛАРНЫҢ ПОЛИТИКТИГ ӨӨРЕДИЛГЕЗИН КАНЧААР ОРГАНИЗАСТААРЫЛ?

Чүгле ханы болгаш быжыг экономиктиг билиг турда ажыл-агыйны чедиишкинниг удуртуп, эки түннелдерни чедип ап болур дээрзин дуржулга көргүзүп турар. Бо дээрге ажыл-агыйжы-даа, партийжи-даа удуртукчуларга бир дөмей хамааржыр. Партия кадрларының улус ажыл-агыйында ажылдап турар адырынга дүүштүр оларның экономиктиг өөредилгезин организастаарынга эң-не таарымчалыг байдалды партия органнарын эде тургусканы хандырын турар. Москва, Горький болгаш өске-даа чамдык областарда партия, совет болгаш ажыл-агый ажылдакчыларының политиктиг өөредилгезиниң багай эвес системазы тургустунган. Ол черлерде бүдүрүлге эргеледдеринин парткомнарының чанында колхоз даргаларының, совхозтар директорларының, парторганизация секретарьларының, парткомнар болгаш эргеледер ажылдакчыларының экономиктиг семинарлары ажылдап турар. Колхозтарда болгаш совхозтарда көдээ ажыл-агыйның тускай эртемниглерине, салбырлар болгаш фермалар эргелекчилерине, бригадирлерге семинарларны тургускан. Саратов областа удуртукчу ажылдакчыларын область семинары чедиишкинниг ажылдап турар. Удуртукчу кадрларның экономиктиг өөредилгезин улам ыңай сайзырангайжыдары чугула.

Моөң-биле чергелештир, удуртукчу бүрүзү чүгле план күүселдези дээш харыылаар эвес, харын кижилернин кижизидилгези, оларның араазында чаа, коммунистиг харылзаалардың хевирдеттинери дээш база харыысалгалыг болурун уттуп болбас. Моөң ужурунда удуртукчу

(Төнчүзү 4-кү арында).

ТЕЛЕГРАФ МЕДЭЭЛЕП, ДАМЧЫДЫП ТУР

Москва Керээзинге ат салыры үргүлчүлеп турар

МОСКВА. (СЭТА). Агаарга, космос делгеминге болгаш суг адаанга ядролуг чепсектиң шенелделерин кылырын хоруглаар дугайында Керээзге бодунуң чазааның өмүнээзинден Австрияның ССРЭ-де элчини Генрих Хаймерле сентябрь 11-де ат салган.

Сентябрьның 11-ге чедир Москвага ол Керээзге 77 чурттарның төлээленчилери ат салган.

Кижи төрелгетенниң соңгаарлаттынмас сорулгазы

ПРАГА. (СЭТА). «Делегейнин термоядролуг дайынын чайладыры—әне соңгаарладып болбас сорулга» деп түүлду «Руде право» солун парлап үндүрген. «Империализм үезинде дайыннар чайлаш чок болур», а ындыг болганда социалистиг чурттар биле империализмнин араазында термоядролуг үскүлежиишкинниң чайлаш чок болур» дээр боттарының чүлчуруушкуннары-биле кыдат удурлашкак болуп турар деп, автор медеглеп турар.

КУР-нуң удуртукчуларының угаан-сарыыл чок политиказы

ПАРИЖ. (СЭТА). Ядролуг чепсектиң шенелделерин кезик-чамдык хоругдаар дугайында Москва Керээзи—ол дээрге чепсеглениишкинни бүгүниити болган бүрүн дүжүреринче үр болгаш берге орукка баштайгы базым-дыр, ол базымга бүгү кижи терелгетен сагыш-сеткилиниң ханызындан өөрүп турар деп, неделя санында үнер «Франс Нувель» солунга сураглыг француз публицист Флоримон Бонт бижээн.

Ынчалза-даа кыдат удуртукчулар Совет Эвилелинге каржызы-биле ажының хорадавышаан, ол керээге калчаалыы-биле шоглап зегелээнер деп, автор демдеглеп турар. Олар боттарының каржы-өжээтен чүлчүруушкуннары-биле дегольчу «атомнут согугжу күштүң» эң-не ойлуг чок талалакчыларындан, Пентагонда эң-не «калчаарап барган» генералдарын февральда бистин түүлдүг деп бадылаанывыс, политиктиг күштериниң денгизүүрүг таарымчалыг болуп турда база ажылчын ангының массазы болгаш ооң демократтыг эвилелчилери улустуң дайынчы демократтыг хөделиишкинниге каттышкан турда, Канадага капитализмден социализмче шилчилгени хамаатты дайыны чокка чедип алган туруп болур дээрзиниң дугайында түүлге удурланышкак болуп турар.

ККП ТК-ның июнь 14-теги чагаазының үгказын болгаш СЭКП-нин болгаш ККП-ниң төлээлекчилериниң ужуражыышкынының бүдүүзүнде ол чагааны калбаа-биле тарадып неппереткенин ап көөрге, ийи партияларның аразынга дугуржулга чедип алырынга дузалаар эвес, а туруп турар маргылдааларны чидиглендирер болгаш чаа маргылдааларны болдурар дээн бодал ККП-ниң удуртукчуларынга бар турганы мырынай илден-дир деп, Тим Бак онзалап демдеглээн.

И. Броз Титонуң медеглели

БЕЛГРАД. (СЭТА). ЮСФР-ниң президентизи И. Броз Тито югослав радиога, телевидениете болгаш ТАНЮГ агентилелге медеглел кылган. Бразилияже, Чилиже, Боливияже болгаш Мексикаже бодунуң чоруур деп турар аян-чоруун ол чурттар-биле Югославияның найыралдыг харылзааларын улам ынай ханыладырынга болгаш быжыглаарынга улуг ужур-дузалыг болур болгаш хоралыг аразының кады ажылдажылгазын хөгжүдер сорулгаларга тайбыңга ынакшылдыг, дешилгелиг күштерниң салып турар ниити күжениишкиннеринге дөгүмнүг болур дээрзинге идегелин илереткен.

Аян-чорук үезинде Бразилияның, Чилиниң, Боливиянын болгаш Мексиканың президентилери-биле хамаарышкан айтырыгларны, а ол ышкаш ук чурттар-биле Югославияның аразында харылзааларының айтырыгларын тодаргай чугаалажып көөр аргалыг болур дээрзинге идегелин И. Броз Тито илереткен.

Чарылдырыкчыларны буруу шаап турар

ОТТАВА. (СЭТА). Канаданың коммунистиг партиязының даргазы Тим Бактың түүлдериниң баштайгызын «Канадиен Трибюн» солун парлап үндүрген. Кыдаттың компартиязының Төп Комитединиң алдагдалдыг үзел-бодалдарын ол түүлде шүгүмчүдеп турар. Кыдатка парлап үндүрген «Ленинизм делгерезин», «Ленинизмниң тугунун адаа-биле» деп дептержигештерде идип үндүрген кол идеялар Москва Декларациязының болгаш марксизм-ленинизмниң диалектиктиг методологиязының ёзузунга шуут удурланышкак болуп турар, ынчангаш ол идеяларны Кыдаттың компартиязының удуртукчуларының бодамчылыг бодалы кылдыр кижи бүзүрээри берге болуп турар деп, түүлдүң автору айтып турар.

Ол дептержигештерниң Канадада калбаа-биле тарап непперээн чоруу Канаданың Коммунистиг партиязының программазынга херек кырында дорт удурланыышкын болуп турар. Ол чорук болза ыланғыя 1952 чылдан болгаш барыын-герман милитаристерден ылгалбайн турарлар.

Атомнуг чепсекти хоойлудан дашкаар деп доп-дораан чарлаары болгаш чепсеглениишкинни бүгү-ниити база бүрүн дүжүрерин боттандырары айтырыгның идеалдыг шиитпирлээшкини ол болур ийик. Ынчалза-даа Совет Эвилели болза, чепсегленишкинни дүжүрер талазы-биле кандыгдаа, харын эң-не бичии-даа хемчегге амга чедир-ле шаптыктап келген. Каттышкан Штаттарның болгаш Англияның туружун барымдаалаар ужурга таварышкан-дыр. Совет Эвилели бодунуң бүгү саналдарын амыдырылга боттандырары болдунар аргa чогун көргеш, эжикти хаггаш, чугаалажыышкыннардан үнүп чоруп, ядролуг эңдере чепсеглениишкинниң үргүлчүлээрин ындыг янзы болдуруп шыдаар турган бе? Чок болбайн аан.

Ядролуг шенелделерниң планынга удур

КАНБЕРРА. (СЭТА). Былыр деп турар француз ядролуг шенелделер-биле холбаштыр Австралияның дүвүреп турар чоруу түгле кижилерниң кадыкшылынга ол шенелделерниң таварыштырар айыылындан болган эвес, харын-даа ядролуг чепсектин улам ынай тарап непперээриниң кыжанындан болган деп, даштыкы херектер министри Баруик медеглээн. Франция болза ядролуг шенелделерни хоругдаар дугайында керээниң соонда делегей байдалынын өскерилгенин барымдаалавайн турар-дыр деп, министр медеглээн.

Соңгу Рейн-Вестифалия черииң атомнуг чепсегленишкинге удурланыкчылары Бонига (Германияның Федеративтиг Республиказы) митинг эрттирген болгаш чыскаал кылган. «Соок дайыныңа» болгаш чепсегленишкинни эңдере бүдүрериниң политиказындан Аденауэриң чазааның ойталаарын хөй санныг плакаттар болгаш транспарантылар негеп турган.

ЧУРУКТА: чыскаалганнарыңың колонназы. Мурнунда плакатта мынча деп бижээн: «Рапацкийниң планы, бүгү-ле эжелел шериглерни үндүрүп чорудары болгаш тайбың керээ ДҮШКҮҮРЛҮГ ЧОРУКТУҢ ЧАВЫРЫЛЫРЫН айтып турар». АДН-СЭТА-ның фотозу.

ЭКИ ЫРГА ДӨМЕЙ...

Моон мурнунда үнген № 217 «Шында» П. Раисаның чагаазын парлаан болгай. Бо солунда ол чагаага ийиги харыыны парладывыс. Ынчангаш ол чагаага харыылар моон-биле доозулган.

— Бирээ, ийи, үш, дөрт... Бирээ, ийи...

Дикторнуң үнү ажык соңгадан мырыңай-ла садка дыңналып келир. Ам-даа эрте. Ынчалза-даа кожаларга ол мооңдактавас: Москва чоогунда Салтыковка суурда эрги, шыпшың бажыңның чурттакчылары шагда-ла тургулап келген. Херим биле бажың аразында ынай черде тараан чечекти чамдыктары суггарган, бир кижи суглап чоруткан: мындыг өйде суг хөй херек.

А бажыңның иштинде ооң эзлери хөглүү-биле чугаалажып, чем кылып турар.

— Чүгүрү-үп...—деп диктор командылаар.

Редиска биле согуна одуругларының аразында коклалап Борис спортчузуг чиик маңнап турар.

— Ханы, дески тыныңар.

Борис эгиннерин бедидипкеш, карактары-биле одуругларже хыйыртай көргүлээр.

«Багай-дыр, бок үнүш чий берген, даарта эртен арыглаар-дыр» — деп ол демдеглеп алыр.

Ам ол радиону шоолуг дыңнавастаан.

— Суг эвээш-тир, а ажыл соонда бисте хурал болгай. Озалдап келир апаар мен.. Ажырбас, ам база чүгүргеш келийн... Лидок, хууңну каям, чүге дээрге суг четпес-тир: бөгүн саадап келир кижи мен!

...Он беш минута болганда, «Фрезер» заводтуң ажылдакчылары, аныяк ирей-кадай Лида биле Борис Лободовскийлер чемненип олурупкан.

— Ой, Борька, шиви оюну дег, кыландырып олур сен!

Ол дээрге, ооң бажында, кирбиктеринде дамдылай берген сугну хүн чырыдыпканы ол.

— Бөгүн сээң хүнүң аар болур, Боря...

— Ындыг, чиик эвес хүн болур. Ажырба-ас, Лидок! Шыда-ар бис,— деп ол узадыр чугаалааш. Лиданың бажының дүгүн сербейти суйбапкан.

Ырактан электричканың узуи үнү дыңналып келген.

— Чоруулу, чоруулу. Медээлеп тур...

— Бажым дүгүн селберертип алгаш, ам чоруур деп де...

Ажылга баар бо өйде станцияга чедир автобус кезээде долу болур, ынчангаш Лида биле Борис чадаг базыпканнар.

— Дүргеде, Лидок. Электричкага чедир спортмарш кылыылы.

Борис заводунга ынакшыл берген. Чоокта чаа слесарь ону 15-ки цехтиң улуг мастеринге томуйлаан. Ол — саарылга цеги. Ынчаарга Бористиң амыдыралының идеалы, эчис бодалы эки инженер-инструментальщик болуру турган. Тергиин тускай эртем ол! Ынчалза-даа партком секретары ынчаарда мынча дээн:

— Бистиң заводувусту бодуң билир болгай сен. Мактаан херээ чок. Саарылга цегин көрем... Бис ында амдаа кырган-ачавыстың тергезинде олуруп чоруп турар-дыр бис. Чоокку үеде кылыглар савалаар чернь долузу-биле автоматчыдар ужурлуг бис. Бистиң фрезеривистиң хөй-хөйү, кезип эмнээрининг херекселдери дег, нарын болгай. Оларны хумагалыг савалаар херек. Ол цех—хожудаңгай черивис ол. Ынчангаш, аныяк коммунист сени ынаар чорудуп тур бис...

Ынчаарда, партком хуралының соонда кежээ, Борис бажыңына кадайы-биле үр олуруп келген. Сайгылгаан безин кывыспааннар. Хөөй дээрге, шуут сөглээрге, пат турган.

— Инструментальщик деп чүвени бода-даан, Лидок. Чогум чүве ол-дур! А ам савалакчы болур, база ооң кырынга сайгарыкчы. Шалың база куду болур.

— Боря... ажырбас—деп, Лида чымчак чугаалаан.—Ылгал шоолуг эвес-тир...Кол чүве—ажылдың солун, перспективтиинде болгай-ла.

Ынчаарда Бористиң сеткилинге чиик эвес түрган.

А ам... Ам Борис мынчаар санап турар: заводта бистиң цегивистен солун чёр чок. А моон соңгаар чүү болуруд? Цех-завод-автомат болур! Ажыл-даа дикчок! Шын болган-дыр сен—деп, кадайын четтириишкин-биле бодагылаар...

Завод ам будун автоматтыг шугумнарны чагып турар. Улуг институттар-даа, конструктор бюроларында цехке тергиин дерилгелерни белеткеп турар. Будурулгениң экономиказы... Ооң кайы хире солунун болгаш нарынын чүгле маңаа Борис ёзулуг билген.

...Вагонда улус долу. А олар ботботтарынче кыстынчып алган турганнар, маажым чугаалашкылаар:

— Солун кылдыр бодап алган-дыр, ындыг бе?

— А сен база-ла угаанныгбайым болгай сен.

Долгандыр турган кижилерни бужургандырбас дээш, олар аяар каттыржырлар.

— Ынчангаш, ийилээн баар-дыр бис але, Лидок... Мырыңай чаа Борис аңаа мынча дээн:

— Москваның экономика институдунга кирейн деп. Белеткенири-биле өөредилге номнары эккелдим бо. — Оон немеп каан:—Аңаа ийилээн өөренириил бе?

— Сен черле ындыг сен, ийилээн дээр. А херек дээрге баштаксанчыг эвес-тир—институт! Артында-ла кежээки салбыры. Сен ону чиик деп бе? А мен база кирип алырымга, өгбүле, уруувус? Амдыызында чааскаан өөрен. Бир-ийи чыл ужуруи билип, деңгерлип ал. Ынчаарда мен база кириптейн. Сен мээң консультантым болур сен.

— Өскелер ийилээн өөренип-ле турар-дыр, Лида!

Ынчалза-даа Лида бодунуунга турупкан. Ол ынчаарда харын оларның аразынга элээн кырыш болган.

— Кай сен мени кырган кадай деп бе? Институт доозуй четтиклес мен бе ынчаш? Баштайгы чылдарда сеңээ дузалаксай-дыр мен. Сени шыдашпайн баарыйна деп коргарым ол-дур. Сээң ажыл-хүлээлгең база дикчок болгай...

Ийет, ындыг, олар Бориске хөй турган. Комсомол комитединиң кежигүнү. Цехте партийжи ажыл. Бут бөмбүү. Өөрүн канчап каар боор — оларның командазы артында-ла заводта дээрелерниң бирээзи болгай. Ынак номнар...

— Ийет, бажыңга база боттуң ажыл-агый херээн черле кызырар апаар-дыр — деп, кадайы уламчылап турган.

Борис дээрге, хомудаанындан чүшкуузун суйбагылаан.

— Ийет, ийет...

Бодунуң ынчаар өзе бергенин Борис боду эскербээн...

Сес классты дооскаш, заводка ол келген. Оортан-на шеригже чорупкан. Оон база-ла заводка кээп, эрги черинге, эрги өөрү-биле ажылдай берген. А өөрү дээрге шилип каан дег: хөглүглер, бут-бөмбүкчүлери. Кежээ болурга-ла танцылаар азы мячик-биле шөлче үнүптерлер. Чамдыкта кежээ бут-бөмбүүнден ойладып көрээли дээрге, кадайлыг эрлер: «хоржок мен, кадайымга ажыл-агый талазы-биле дузалажыр кижи мен» дээрге, ынчаарда Бориске билдинмес тургулаан.

...Харылзаа техникумунга турган ол улуг характарлыг уруг-биле Борис таварылга болуп таныжа берген. Олар чеже кежээ кады олурбаан, чеже катап боданмаан, чеже маргышпаан, ийет, база чеже күзеп бодаваан чүве дээр! Харын ол ынчаарда он классты ыяавыла доозар деп шиитпирлээш, Борис школага киргени ол.

...Куда дүжүп турда, ооң өөрү хомудал чокка чугаалааннар:

— Эки бут-бөмбүкчүзү турган чүве. Ам сээң орнуңну тывар апаар-дыр.

— Ол чүү дээриңер ол, эштер, биске ам бис дээш аарыыр база бир кижи немежир-дир харын!—деп, аныяк Лида оларга өөрүшкүлүг чугаалаан...

Удатпаанда өг-бүлеге өөрүшкү болган: уруг божаан. Өөрүшкүнү кандыг дээрил!

— Чараш уруумну, мээң-биле кара чаңгыс-дыр, чүгле бичизи кончуг...

Ынчангаш Борис бодунуң «бичии бодунче» чүтүүптер. Канчап чүгүрбес боор: уруг биче аарыя турар, а Лида база ам-даа кошкак. Лидага Борис шагда-ла дузалап чаңчыыл калган. Тура ийилээн чурттап турганнар. Авай-даа, ачай-даа чок — чүгле боттары. Чүгле ханы сеткилинде Борис кайгаар: кылыр үүвейин көвейин, ону кажан доозар боор. Хеэрээженнер канчап шыдажыр чоор? Бир-ле катап кадайы: «Бистиң-биле шагзырай берген боор сен, Боря, хилинчектели бердиң. Дыштанып ал, бодум шуптузун кылып алыйн» дээрге, Борис харын-даа ажына берген: «Мону чүү хилинчектениишкин дээр боор?»

Уруу эттине берген. Лида база сегээн. Шак бо аас-кежиктиг өйде Лида дээрге техникумда өөредилгени каар деп шиитпирлээш, документилерин безин оортан ап алганын Борис билип каан.

Олар каш хонукта чугаалашпааннар.

— Чүге ынчаарың ол?— деп, амна Борис айтырган.

— Ол түүл эртемге хөңнүм чок кижи мен. Өөрүм ынаар өөрени бээрге, кирс бергеним ол...

— Мээң-биле чоп чугаалашпадың, чөвүлешпедиң? Өске кижи эвес-тир мен...

— Сени ажына бээр боор дээш коргуп турдум — деп, Лида мининп чугаалаан... Буруулуг болдум, Боря, шын эвес кылган мен, сөзүм берейн: Аня бичии өзүп келирге, ыяавыла өөренир мен..

Оон бээр ам барык ийи чыл эрткен. Борис школаны чеднишкиннии-биле дооскан. Лида оларның заводунуң саналга төвүнге ажылдай берген, ам саналга машиналарының техниктериниң курузун доозуп турар.. Оон бээр олар маргыжып көрбээннер. Ам кээп поездиде турарлары бо... Лида чымчаа-биле, чүткүлдүү-биле: амдыызында чааскаан өөрен — деп турган. Заводче олар хая көрүнчүп алгаш чоруп органнар, чүгле хаая-хаая кыска сөстер-биле солчур ол-ла.

Борис хүнүү бадыр пат боданып, телефонче бо-ла көре бээр турган.

— Бөгүн Лидаң чоп чаңгыс-даа долгавайн-дыр бо?—деп ооң өөрү кайгагылаар-даа.

— Чай чоктар — деп, ол туражок харылаан.

А боду дээрге, Лида-биле чугаазын катап-катап бодап, ооң-биле чөпшээрежип турган: хей изигленген-дир мен. Ооңуу чөп. Ам ол меңээ дузалаар, а оон мен — аңаа дузалаар.

Мырыңай дүштеки чем мурнунда телефон кыңгырт дээн. Ынчангаш Лиданың төрээн үнү, кезээдегизи дег, далаштыы-биле, чүү-даа болбаан чүве дег, чугаалаан:

— Столоваяже чоруулу, сагындырбас болза, чемненириң уттуптарың чадавас.

А Борис аажок өөрүп харылаан:

— Утпас мен, Лидок. Ам дораанна маңнаптым...

— Анюткаңы сакты бердим — деп, чемненип ора Борис чугаалаан, базар чер мырыңай тыппас-тыр мен. Эзлчег соонда, комитетчилеривис чыглып турар аразында, садикке чүгүрүп четкеш, уруумну көрүп алыйн дээш. А субботага чедир ырак болгай.

— Мен база — деп, Лида ындыг, —Кады маңнаптаалы..

Олар садиктен үнүп кел чыдырда, Борис чугаалаан:

— Лидогум, келир неделядан белеткенип олуруптайн дээш. Шак ээлээш болур. Артык ажылдаан шактарывыска шөлээ ап алгаш, ол хүн кады хүнзээли, Анюткаңы база ап алыр бис..

— Угаанныгныымны аа! Тергиин бодап алган-дыр сен...

Ол хүн олар чүнү кылбаан дээр, барбаан чери-даа чок, хүнүң кысказы-ла кончуг болган. Олар арыгдаа кирип, улуг боодал чечек база экклегеннер, артында-ла уруунуң амыдыралында бир-ле дугаар чыттан чечээ. Кино-даа чораан.

Ол хүн эртe берген. Имир кирип келген. Оларның уруу удаан. Лида биле Борис стол кырының лампазында номчаан олурганнар.

— Эки-дир, чүгле бо эки хүннүң эрте бергени хомуданчыг-дыр — деп, Борис чугаалаан.

— Ол чүү боор, Боренька, мурнувуста ам-даа будун чурттарга бар болгай!.. Будун...

— Ол чүү боор, Боренька, мурнувуста ам-даа будун чурттарга бар болгай!.. Будун...

В. КУЗНЕЦОВ.

Редактор Д. Б. БАЙЫР-ООЛ.

КАЯА ӨӨРЕНИРИЛ?

(Уланчызы. Эгези 2-3-ну арыннарда). билип алырын үргүлчү кызары, пропагандистер-биле, консультантылар-биле, марксизм-ленинизмни боттары өөренип турарлар-биле эш-хүүзүнда чугаалажып, коммунистер үчүү, канчаар өөренип турарын сонуургап турары чугула.

Коммунистиң идейлиг өзүлдезин контрольдап болбас дээр янзылыг чүве чугаалаар дээш, чамдык эштер политөөредилгенин эки-тура барымдаалаар принцивинге чылдаганнаар турарлар. Ийе, эки-тура барымдаалаары политиктиг чырыдыышкынны организастаарының кол принциви боон келген болгаш болуп артар-даа. Политөөредилгеге чагырып дужаар чоруккa удур, коммунистерни болгаш кежигүн эвестерини шуптузун, оларның күзединге чөрүштүр, кандыг-бир болгүмге киир данзылап каар чоруккa удур партия шиитпирлиг демисежип турар. Кижи бүрүзү өөредилгенин ону сонуургадып турар хевирин шилип алыр эргезин херек кырында хандырар ужурлуг. Ынчалза-даа эки-тура барымдаалаар чорук ниити билиин калбартырынче, угаан-бодалын байыдарынче медередиг чүткүлге үндезилеттинген турар дээрзин база барымдаалаар апаар. «Теоретиктиг билиин бедидери бирги эдлегге ооң болунга херектиг дээрзин коммунист бүрүзү билир ужурлуг. Ол билиглер кижиниң амыдыралын улам-на угаангыр, улам-на утка-шынарлыг болгаш солун болдуруп турар. Политиктиг өөредилгеге медереп билинген иштики хереглел — ооң чедиишкинниң үндезини» — деп, ТК-ның Пленумунга эш Л. Ф. Ильичев чугаалаан. Парторганизацияның сорулгазы — коммунист бүрүзүнде ындыг хереглелди бүгү тала-биле хөгжүдери болур. Мында кандыг-даа айтырыг чок ышкажыл. Ынавыла өөренир херек. Идей-теоретиктиг деңнелин бедидери — партия кежигүнү бүрүзүнүң хажык чок күүседир ужурлуу уставтыг негелде-дир. Коммунистерниң идейлиг дадыгыышкыны быжыг болган тудум-на, марксисчи-ленинчи теорияны олар ханы шингээдип алган тудум-на СЭКП-нин Программазын болгаш Уставын амыдыралга боттандырар дээш, кижилерниң коммунистиг кижизидилгези дээш, моральдыг дүрүмүң принципиниң боттанышкынны, совет кижи бүрүзүнүң күш-ажылчы болгаш политиктиг идепкейин бедидери дээш партия эге организацияларының ролюн болгаш харылсалгазын бедидер дугайында ТК-ның июнь Пленумунуң айтыышкыннары улам чедиишкинниг күүсеттинер.

БИР ЗВЕС КОММУНИСТ ТЕХНИКУМДА (ИНСТИТУТТА) АЗЫ АЖЫЛЧЫН АНЫЯКТАРНЫҢ ШКОЛАЗЫНДА ӨӨРЕНИП ТУРАР БОЛЗА, ОНУ ПАРТИЯ ЧЫРЫДЫЫШКЫНЫНЫҢ ЧЕТКИЗИНЧЕ ХААРА ТУДАРЫ АЛБАН БЕ?

Бистиң амыдыралывыс шапкын бурунгаарлап турар. Ам үеде түгле инженер-техниктиг ажылчыннардан эвес, харын ажылчыннардан болгаш колхозчулардан база ниити билигниин бедик деннелдиг болуру негеттинип турар. Коммунистерниң ниити билиниң деннелин бедидеринге парторганизациялар бүгү тала-биле дузалап, эргежок чугула таарымчалыг байдалды тургузуп бээр хүлээлгелиг.

Коммунистиң кежээки школага, техникумга азы институтка заочно өөредилгези — ол дээрге чугула партийжи херек. Ол аажок күжениишкинни негээр. Моон ужурунда коммунист будурулгеден чардыкпайн өөренип турар болза, ону партия чырыдыышкынының четкизинге өөренсин деп албадаваза чогуур. Оон ында бүгү өөредилге черлеринге ниитилелэкономиктиг эртемнерни база өөренип турар болгай.

МАССАЛЫГ ПРОПАГАНДАНЫҢ ХЕВИРЛЕРИНИҢ РОЛЮ КАНДЫГ БОЛУРУЛ?

Массалыг пропагандаңың хөй янзы хевирлери сөөлгү чылдарда тыптып келгилээн. Хөй муң делегерен лекторийлер, техниктиг, көдээ ажыл-агый билиглериниң, культураның, кадыкшылганың университеттери ажылдап турар, улусчу номчулга калбаа-биле чоруттунуп турар. Олар коммунистиг партияның иштики болгаш даштыкы политиказының, тодаргай экономиканың чугула айтырыгларын делгереңгей болгаш чедиигир хевирлер-биле ажылчы чоннарга тайылбырлап, оларны техниктиг деңшилге-биле, эртемниң, культураның чедиишкиниери-биле, мурнакчы дүржулга-биле таныштырар хүлээлгелиг. Элээн хөй университеттерде политиктиг темаларга, СЭКПниц Программазының, партияның болгаш чазактың эң чугула шиитпирлериниң, иштикиниң болгаш даштыкының амыдыралында чугула болуушкуннарның дугайында лекцияларны номчуп турар, олар дыңнакчыларның литература-биле боттарының ажылы-биле неметтинип турар. Ындыг болганда бо хевирлерни марксизм-ленинизмни, эртемниг коммунизмниң чугула айтырыгларын массаларга пропагандалаарынга, ылангыя ажылчы чоннарның политчырыдыышкынын чүрттап турар черлериниң аайы-биле организастаарынга калбаа-биле ажыглаар херек.

Массалыг пропаганда политөөредилгеже кижилерниң соңуургалын бедидер, политиктиг чырыдыышкын системазының кайы-бир хевириниге доктаамал өөренириниче хандыларынга оларга дузалаар ужурлуг.

ПРОПАГАНДИСТЕРНИ КАНЧААР ШИЛИП АЛЫР БОЛГАШ БАДЫЛААРЫЛ?

Пропагандистен, ооң марксизм-ленинизмниң утка-шынарын, партияның политиказын тайылбырлап тура, бодунуң сеткил сагыжын ынаар сиирип, большевикчи чүткүлдүг, бодуу бүзүрелдиг болуп билириниден пропагандаңың чедиишкинниг болуру шиитпирлии-биле хамаарыжыр.

Ниитиге хүндүткелдиг, авторитеттиг, хаңы бүзүрелдиг, чогуур ниити билиглиг болгаш политиктиг пропагандистер — төөгүчүлер, экономистер, философтар, делегей байдалы башкылаарлар—боттарының башкылаар эртемин, ооң башкылаашкын методиказын хандыр билир кижилер херек. Чүгле мындыг арга-биле пропагандаңың идей-теоретиктиг деңнелин бедидерин чедип ап болур. Маңаа дүүштүр пропагандистер-биле ажыл база улам ылгалдыг болуп, оларның мергежилин, белеткединиң болгаш дуржулгазының деңнелин барымдаалап чоруттунар ужурлуг. Пропагандистер-биле ажылдың эң-не идепкейлиг хевирлери: чогаадыкчы чугаалажып көрүүшкүннер, дискуссиялар, теоретиктиг болгаш методиктиг конференциялар дыка калбарын нептерээр. Пропагандистерни методика-биле чепсегләринче, оларга янзы-бүрү методиктиг дуза чедиринче кол кичээнгейни угландырары, оларның организакчы ролюнуң бедидиринге бүгү тала-биле дуза чедирери чугула.

Пропагандистерге теоретиктиг болгаш методиктиг дуза чедирер, оларның дуржулгазын мөөнүзээр болгаш нептередир талазы-биле политиктиг чырыдыышкын бажыңнарының болгаш кабинеттериниң ролюю улам улгадып өзер ужурлуг.

(«ПАРТИЙЖИ АМЫДЫРАЛ» ЖУРНАЛДАН).

КИНОТЕАТРЛАРГА

ТҮҮН

«НАЙЫРАЛ»: «Элезинниг ховулар болгаш шыргай арыглар» 10, «Альба Регия» 12, «Бистиң бажыңывыста эр» (1-ги сериязы) 2, 5.10, «Бистиң бажыңывыста эр» (2-ги сериязы) 3.40, 6.50, «Бистиң бажыңывыста эр» (1, 2 сериялары) 8.20 шактарда.

«КАА-ХЕМ»: «Шугумналчак рейс» 11.15, 1.15, «Кижи төрүттүнген» 3.15, 5.15 9.15, «Рапсодия» 7.15 шактарда.

«ЕНИСЕЙ»: «Саша» 2.30, 4.30, 6.30, 8.30 шактарда.

«ВОСТОК»: «Дубровский» 3.15, 7.15, «Дон Жуан» 5.15, 9.15 шактарда.

ЧАЙГЫ КИНОТЕАТРГА: «Үшкү ракета» 5, 7, 9 шактарда.

РЕДАКЦИЯНЫҢ АДРЕЗИ: Кызыл Шетинкин — Кравченко кудумчузу, бажын № 3. Телефоннары: Редакторнуң 24 — 63, редакторнуң орлакчыларының 35 — 24, 25 — 38, идеология кылдыгының 37 — 13; харыысалгалыг секретарьның 23 — 35, көдээ ажыл-агый бүдүрүлгезинин болгаш партийжи амыдырал кылдызының 25—38, 23 — 54, үлегүүр бүдүрүлгелиниң болгаш партийжи амыдырал кылдызының 22 — 64, чагаа. ажылчын болгаш көдээ корреспондентилер база совет гургузуг болгаш амыдырал кылдистериниң 21 — 27, иштики информация кылдызының 20—60, бухгалтериянын 31 — 75, корректорларның 21 — 47, солун келбейн барганда 32 — 75 телефонче долгаар.

ТС—01341.

Культура министерствозунуң типографиязы