БҮГҮ ЧУРТТАРНЫҢ ПРОЛЕТАРИЙЛЕРИ, КАТТЫЖЫҢАР!

ШЫН

СЭКП Тыва обкомунуң, Тыва АССР-ниң Дээди Соединиң болгаш Министрлер Чөвүлелиниң органы

1925 чылда үндезилеттингеи

1963 ч. ИЮЛЬ 14 ВОСКРЕСЕНЬЕ № 166 (5570).

Өртээ 2 көп.

Коргунчуг ужарларны дамчыштыр

БРАТСК. (СЭТА). Братскиден 250 километр ырак турар, Ангара кавызының үшкү гидроэлектростанциязы—Усть-Илимск ГЭС-тиң тудуунга белеткел калбарган. Ол тайгаже чедери безин берге: автомобиль оруун чаа тудуп турар, а суг-биле баар орукту ужарлар моондактап турар.

Ында Ершовск ужар онза аймылдыг. Ону эртип болбас ужар деп үр үеде санап келген. Ангараның чоогунда көдээ черлериниң чурттакчыларын кайгаткан кайгамчык болуушкун болган: ийи улуг ужарларны аар суднолар эртип келген. Олар чаа гидроэлектростанцияның тудугжуларынга чер буза тепсир снарядтарны, экскаваторларны, автомашиналарны, көдүртүр краннарны болгаш өске-даа техниканы чедирип келген.

Ершовск ужарны эртип болбас дугайында хоозун чугаа хүл ыяваланган. Ленинградтың «Гипроречтранс» деп институдунуң гидрографиктиг экспедициязының үш чылда чорудуп келген ажылы ол ужарны эртеринге дузалаан. Институттуң тускай эртемниглери Братскиден Усть-Илимск ГЭС-тиң турар черинге чедир суднолардың чоруп болуур аргазын шинчилеп көрген. Радиометриктиг приборларның дузазы-биле хемниң унуң калбаа-биле хемчээп, судно чоруур орукту чогумчулалдыы-биле хынап көрген. Ол медээлерни удуртулга болдурбушаан, капитан Владимир Савенков аар суднолары Ершовск ужарны дамчыштыр эрттирип келген.

Усть-Илимск ГЭС-тиң турар черинге чедир суг оруу ажыттынган.

Санитар культуразын бедик деңнелче

Бистиң чуртка чонуң кадык камгалалының херээн күүгүнениң эргелелинге алыр сорулга-биле кадык камгалалының улус комиссариадын тургузар дугайында Совет чазактың декредининге 1918 чылдың июль 11-де В. И. Ленин ат салган. Ол ленинчи декретти бистиң чуртка боттандырып ажелээнден бээр ам дөртен беш чыл болган. Ол хүннү бистиң чуртка Кадыкшылга хүнү кылдыр чыл бүрүде эрттирип турар апарган. Бо чылын Тыва республикага Кадыкшылга хүнүн бөгүн, дыштанып хүнде, эрттирип турар.

Кадыкшылга хүнү — медицина хөй-ниитизиниң байырлалы, күш-ажылга болгаш амыдыралга бедик санитар-культура дээш демиселче бүгү чонну, хөй-ниитини мобилизастаарының хүнү болур. Күш-ажылдың болгаш амыдыралдың санитар-культуразын экижидер, чурттакчылыг черлерни арыг-шевер тургузар, чаагайжыдар, ногаанчыдар, бот-гигиеназының чурумун сагыыр, санитар-чырыдыышкын пропагандазын калбартыр талазы-биле чоруттунган ажылдарның түңнелин көөрүнүң хүнү кылдыр Кадыкшылга хүнүн чер бүрүзүнге эрттирери чаңчыл болуп келген.

Кадыкшылга хүнүнге демделээр ужурлуг хемчеглериң иштинден санитар-культуразының ажылы бистиң республиканың байдалынга чугула айтырыгларның бирээзи болур. Хоорай, суурларның, өг-бүленің болгаш боттуг санитар-культуразын бедидер чорук—коммунизм тургузукчузу совет кижиниң кадыынын, ооң ажылгыр арганыг болурунуң чугула айтырыы, аарыгларны болдурбас болгаш кедизинде барып аарыглар нептерээр чорукту узуткаар хемчеглерниң чарылбас кезээ болур.

Бо ажылды бүгү талазы-биле калбартырының аргалары, материалыг баазазы, шимчедир күжү бистиң республикада четчир санныы-биле бар. Ажылчы чоннарның кадыкшылы дээш ажылдап турар эмнелге черлери, медицина пунктулары барык бүгү чурттакчылыг черлерде бар, дөрт чүс чыгыы дээди эртемниг эмчилер, бир муң чыгыы ортумак эртемниг медицина ажылдакчылары чон ортузунда ажылдап турар. Оон аңгыда республиканың санитар-чырыдыышкын бажыңы, кадык камгалалының органнары, Кызыл крест ниитилелиниң организациялары, чер бүрүде санитар комиссиялары, Советтериниң кадык камгалалының талазы-биле доктаамал комиссиялары, санитар постулары, төлээлекчилери, инспекторлары дээн чижектиг улуг күш бар. Хамык ужур бо улуг күштү бүрүн ажылдадыры, кол сорулгаже угландыр таарыштыр ажыглаары болур.

Кадыкшылга болгаш санитар-чырыдыышкын дуржулгазын чер бүрүзүнге нептередип болур чижектер республикада хөй. Чөөн-Хемчик районнуң, ылангыя Чадаана хоорайның медицина ажылдакчылары Кадыкшылга хүнүнге үткүштур медицина болгаш санитар-чырыдыышкын билиглери пропагандалаарының тускай айын чоруткан. Эмчилер, медицина ажылдакчылары кино үндүрер черлерге кино көргүзүп эгелээр мурнунда беседалар кылып, районнуң радио дамчыдылгазынга лекциялар номчуп, чер-черге барып санитар-кадыкшылга дугайында тайылбыр ажылы кылып, чурттакчылыг черлериң арыг-шевер байдалынче кичээнгей салып, өске-даа чугула хемчеглерни чорудуп турар. Тус-тус будүрүлге черлеринде тускай булуңнарны организастаан. Чижээ, Чадаананың үлетпүр комбинадының даарашылга цегинде «Херээженнер гигиеназы», столоваяда «Арыг-шевер—кадыкшылдың үндезини», АТК-да «Таапкы болгаш арага — кадыкшылдың дайзыны» чижектиг булуңнарны организастаан. Бо хемчеглерни түр үениң эвес, а үргүлүнүү болдурары эргежок чугула.

Район бүрүзүнүң, эмнелге болгаш медпункт бүрүзүнүң медицина ажылдакчылары шупту ыңдыг хемчеглерни ап болур аргалыг. Кол-ла чүве ажылдакчыларның чогаадыкчы инициативазындан хамаарыжыр. Ынчалза-даа чамдык черлерде медицина болгаш санитар-чырыдыышкын пропагандазы четпес чорун турарын демделээе чогуур. Республика эмнелгезинің салбырлар эргелекчилери А. И. Канунников, А. Л. Спиридонов, В. А. Верещагин чижектиг байлак дуржулгалыг болгаш билиглиг эштериң үнү чон мурнунга сөөлгү үеде дыңналбайн турар деп, эпидемолог эш Т. Парунинаның чемелеп турары чөптүг. Барыын-Хемчик районнуң «Большевик» колхозунуң төвүнде, Улуг-Хем районнуң Ак-Туругда медпунктуларның эмчи ажылдакчылары чок болуп турарындан хаалгыг туруп турарының дугайын колхозчу К. Сыргымай, ажылчыннар Д. Шынарап, К. Доржу олар редакцияга бижип турарлар. Медицина ажылдакчылары чок болганда, ол суурларга медицина болгаш санитар-чырыдыышкын пропагандазын, санитар-культура хемчеглерин билдилии-биле кым эргелеп башкарарыл деп айтырыг чаягаар-ла салдынар.

Чон ортузунга медицина болгаш санитар-кадыкшылга билиглерин нептередир төлээде, республикага кадыкшылга университеттерин болгаш школаларын организастаары ам үеде чугула айтырыг болуп турар. Бо талазы-биле баштайгы базымнар кылдынып турар. Чижээ, Каа-Хемниң «Совет Тыва» колхозунда эш Попова баштаан кадыкшылга школазы ажылдап турар болгаш ындыг школаларны Таңдының Бай-Хаак, Балгазын суурларга болгаш өске-даа черлерге тургузар деп турар. Бо чаа үүлдү чер бүрүзүнге деткиири эргежок чугула.

Кадыкшылга университедин Кызылда безин организаставаапы республиканың Санитар-чырыдыышкын бажыңының бир чедир кылбаан үүлү болур. Черле ынчангаш Санитар-чырыдыышкын бажыңы хуудустар парлап тарадырыдан, чер бүрүзүнге плакат көргүзүглер кылырындан аңгыда, санитар-культуразын нептередир талазы-биле боттуг ажыл чорутпайн турар. Санэпидстанция, «Билиг» нептередир ниитилелдиң салбыры, Кызыл крест болгаш өске-даа ол чижектиг организациялар-биле Санитар-чырыдыышкын бажыңы бир дениг ажылдаар болза, ооң ажылы ам дээштиг болгаш чеднишкинниг болур.

Чоннуң санитар-культуразын бедидеринге хоорай, суурлар чаагайжыдылгазы, ногаанчыдылгазы, арыг-шевер, культурлуг чурттаалга дээш демисел чугула ужур-дузалыг. Бо чорук үүгле медицина талазы-биле ужур-дузалыг эвес, харын-даа политиктиг, идеологтуг ужур-дузалыг. Ынчангаш чон ортузунга санитар-культуразын, медицина пропагандазын күштелдирери — СЭҚП ТК-ның июнь Пленумунуң доктаалын боттандырарының, идеологтуг ажылды калбартырының база чугула кезээ болур.

Ажылчы чоннарның кадыын камгалаары, медицина болгаш санитар-кадыкшылга билиглерин нептередири, санитар-культуразын бедидери — медицина ажылдакчыларының, бүгү хөй-ниитиниң кичээнгейиниң төвүнге турар болгаш оларның чугула хүлээлгези болур ужурлуг.

СЭКП ОБКОМУНУҢ БЮРОЗУНДА БОЛГАШ ТЫВА АССР-НИҢ МИНИСТРЛЕР ЧӨВҮЛЕЛИНДЕ

Көдээ школалар тудуунуң чоруп турарының болгаш оларның материалдыг баазазын быжыглаарының дугайында

1959 — 1962 өөредилге чылдарының дургузунда 11,7 муң өөренікчи өөренир чаа школаларны тудуп ажыглалга кииргенин, ооң иштинде 6,8 муң өөренікчи өөренир школаларны көдээ черлерге тутканын, 2130 өөренікчи өөренир школаларны колхозтарның акша-хөреңгизи-биле тудуп ажыглалга кииргенин СЭКП обкомунуң бюрозу болгаш Тыва АССР-ниң Министрлер Чөвүлели демделээн.

Ооң-биле чергелештир республиканың көдээ черлеринде школаларның материалдыг баазазын быжыглаар талазы-биле ажылдарның эң-не багай чоруп турарын, ол чорук «Школаның амыдырал-биле харылзазазын быжыглаарының болгаш улус өөредилгезинин моон соңгааргы хөгжүлдезинин дугайында» Хоойлуну күүседип боттандырарынга улуг шаптыктаашкынны болдуруп турарын база демделээн.

Школалар тудуунга чарыгдаарыбиле күрүнеден үндүрген акша-хөреңгини чогуур үе-шаанда долузубиле шын ажыглавас чоруктар кайы хөй. Школалар тудуунуң талазы-биле бо 1963 чылдың эрткен беш айларының планы чүгле 26,9 хуу күүседтинген. Школалар тудуунуң планын күүседир талазы-биле ажылдар ылангыя Каа-Хем, Чөөн-Хемчик, Улуг-Хем районнарда болгаш Кызыл хоорайда эң-не багай чоруп турар.

Чамдык парткомнарның болгаш райкүүскомнарның талазындан школалар тудуунче хун бүрүнүң кичээнгейин кошкаткан. Ылангыя Барыын-Хемчик, Улуг-Хем районнарда бо талазы-биле ажыл эң-не багай. Барыын-Хемчиктиң Шуй, Улуг-Хемниң Чааты, Иштии-Хем суурларында амыдыгаа дээр башкылар чурттаар чаңгыс-даа бажың туттунмаан. Колхозтарның боттарының идепкейлиг чоруу-биле күрүнеден акша-хөреңги чарыгдавайн тургаш школалар тудуп бээр ажыл сөөлгү үеде бөдэ-ла кошкаан.

Тыва АССР-ниң Министрлер Чөвүлелиниң капитал тудуг киидизинин (эш Иванов) талазындан школалар тудуун чорударының удуртулгазын кончуг багай чорудуп, планныг онаалгаларны ай саныңда-ла күүсетпейн турар. Уруглар садтарын тударының талазы-биле ажыл база-ла багай.

Көдээ черлерде ниити билигнин школаларының материалдыг баазазы шак мыңдыг кончуг багай байдалда турда, дыка хөй парткомнар, райкүүскомнар, республиканың Чырыдыышкын министерствозу чугула хемчеглерни ап чорутпаан, ол ышкаш СЭКП ТК-ның болгаш ССРЭ-ниң Министрлер Чөвүлелиниң 1960 чылдың июнь айның 22-де үндүргени «Школа тудуунуң болгаш оларның материалдыг баазазын быжыглаарының хемчеглериниң дугайында» доктаалын күүсетпейн, бо чугула участоктуу чедир үнелевейн, школалар тудуун айыткан хуусаазында эки шынарлыг кылдыр дооскаш, ажыглалга киирериниче удуртулганы кошкаткан болгаш контроль кылбайн турар.

СЭКП ТК-ның РСФСР талазы-биле Бюрозунуң болгаш РСФСР-ниң Министрлер Чөвүлелиниң 1963 чылдың майның 21-де үндүргени «Школаларның материалдыг баазазын моон соңгаар быжыглаарының сорулгаларының болгаш школа тудуунуң талазы-биле удуртулганы экижиделиниң дугайында» доктаалынга үнезиләәш, СЭКП обкомунуң бюрозу болгаш Тыва АССР-ниң Министрлер Чөвүлели бо талазы-биле доктаалды хүлээп алган.

Ол доктаалда моон адаанда чугула сорулгаларны салган:

1963 чылда планда айыткаңы 2 муң өөренікчи өөренир база 5746 дөрбелчин метр хемчээлдиг ниити чурттаалга бажыңнарының тудугларын ажыглалга киирген турарын парткомнардан болгаш райкүүскомнардан негээн.

1964 — 1965 чылдарда совхозтарга 1280 өөренікчи өөренир ниити билиглериниң школаларының тудуун чорударын база экономика талазы-биле шыырак колхозтарның эгелекчи методун ёзугаар оларның күселибиле 640 өөренікчи өөренир школалар тударын республиканың Көдээ ажыл-агый продуктуларының будүрүлге болгаш белеткелдер министерствозунга (эш Соколов) дааскан.

1964 — 1965 чылдарда көдээ черлерге 1680 өөренікчи өөренир ниити билиглериниң школаларын, 920 дөрбелчин метр хемчээлдиг чурттаалга шөлүн тудуп ажыглалга киирериниң дугайында Тыва АССР-ниң Чырыдыышкын министерствозунуң киирип келген планын чүүлдүг деп көөр болгаш школа тудуунга болгаш ооң септелгезинге үндүрген акша-хөреңгини чогуур ёй-шаанда долузу-биле шингээдип алырының дугайында негелдени чер-черде улус өөредилге органнарындан күштелдирерин базы школаның болгаш интернаттарның бажың-балгадын, ооң өөрүү-хөреңгизинге каныыр болурунга өөренікчилерни кижизидерин чер-черде улус өөредилгезиниң органнарының удуртукчуларындан шыңгыы негээрин республиканың Чырыдыышкын министерствозунга (эш Болдур-оолга) дааскан.

Моон мурнунда школаларга азы интернаттарга хамааржыр турган кичээл чүүлдерге ажыглап болур болгаш өскедаа чүүлдерге ажыглап болур оранбажыңнарны катап школаларга, интернаттарга эгидиниң дугайын парткомнарга болгаш райкүүскомнарга сүмелээн.

Көдээ черлерде школа тудугларын чогуур ёй-шаанда ажыглалга киирерин боттандырар төлээде, оларга херектиг чүгүлә тудуг материалдарын, дериг-херекселдерни, мебельдерни, фондулуг тудуг материалдарының иштинден бар арганы хереглеп тургаш үндүрүп берип, хандырарын республиканың Күрпланынга (эш Томилинге) болгаш республиканың Министрлер Чөвүлелиниң Хандырылга болгаш сайгарылга эргелелинге (эш Цеменко) даскан.

ВЕНГР ПАРТИЯ-ЧАЗАК ТӨЛЭЭЛЕРИ МОСКВАДА

Венгрияның Социалистиг ажылчын партиязының ТК-зының Бирги секретары болгаш Венгр революстуг ажылчын-тараачын чазактың Даргазы Янош Кадар баштаан Венгр Улус Республиканың партия-чазак төлээлериниң кежигүннери июль 12-де коммунистиг күш-ажылдың будүрүлгези—Москваның ужар түүл заводунга чораан.

ССРЭ-ниң Даштыкы херектер министриниң оралакчызы Н. П. Фирюбин, Совет Эвилелиниң Венгр Улус Республиканга элчини Г. А. Денисов, ССРЭ-ниң ДХМ-ниң килдистер эргелекчилери С. Т. Аставин, Ф. Ф. Молочков болгаш албанның өске-даа кижилери венгр өөнүктерин үдеп чораан.

Заводка аалчыларны ССРЭ-ниң ужар түүл талазы-биле Күрүне комитединиң даргазы, ССРЭ-ниң министри П. В. Дементьев, СЭКП-ниң Москва хоорай комитединиң секретары В. И. Туровцев, Москва хоорай совнархозунуң даргазы В. Доенин утку алган.

Будүрүлгенин директору И. А. Воронин заводтуң коллективи улуг чедиишкиннерни канчап чедип алганының дугайын аалчыларга чугаалап берген.

Венгр партия-чазак төлээлериниң кежигүннери цехтерни көрүп, «Ил-18» деп турбовинталыг пассажир самолёттарын будүрүп турарын улуг сонуургал-биле танышкан.

Венгр төлээлериниң кежигүннериби ле коллективтиң ужуражыышкынынга тураскаал болдурган хөй кижи киржикчилиг митинг заводтуң шөлүге болган. Будүрүлгениң таарыткызы Н. П. Постников, цех начальниги Н. С. Козлов, аныяк ажылчын Зоя Никифорова, заводтуң директору П. А. Воронин олар чүве чугаалаан.

Митингиге Янош Кадарның делегеңгей болгаш чайынналчак чугазын ооң киржикчилери чылыыбиле уткаан.

Митинг совет болгаш венгр улустарның аксы-дынма найыралының чайынналчак көргүзүү болуп эрткен.

(СЭТА).

Ю. Цеденбалдың болгаш Ж. Самбунуң өөрүп четтириишкини

Моолдуң Араттыг революстуг партиязының Төп Комитединиң бирги секретары, МАР-ның Министрлер Чөвүлелиниң даргазы Ю. Цеденбал, Моол Арат Республиканың Улустуң Улуг хуралының Президиумунуң даргазы Ж. Самбу олар Н. С. Хрущевтуң болгаш Л. И. Брежневтиң адынга телеграмма чорудуп, моол улустуң национал байырлалы—улусчу революциянның 42 чыл ою-биле холбаштыр чүректиң ханызындан байыр чедириишкини болгаш эң эки күзээшкиннери дээш, чүректиң ханызындан өөрүп четтириишкинин ында илергейлеп турар.

Бо байырлал болза социалистиг чурттарның улустарының найыралының база байырлалы, чаа социалистиг делегейниң хаазында гениалдыг Ленинниң болгаш коргуш чок Сухэ-Баторнуң үндезилээни бузулбас улуг аксы-дынма моол-совет найыралдың чыыткылыг, чанчыл болган байырлалы болур дээрзин телеграммада чугаалап турар. Коммунистиг тургузуушкуннуң улуг программазын амыдыралга боттандырып турар херекте аксы-дынма совет улустуң өндүр улуг чедиишкиннери, совет эртемниң болгаш техниканың чаа тиилелгелери, космосту шингээдип алыр талазы-биле совет кижилериң чижеглээр чүве чок эресмаадырлыг чоруктары МАР-ның ажылчы чоннарынга чүректин ханызындан магадаашкынның болгаш ажоок улуг өөрүшкүнүң сагыш-сеткилин өөскүдүп, социализмниң тиилелгези дээш демиселге оларны сорук кирип турар.

ССРЭ-ге коммунизмни тургузар дээш чаагай күш-ажылга база улустар аразынга быжыг тайбың болгаш найырал дээш могаг чок демиселге чаа чайынналчак чеднишкиннерни чедип алырын Совет Эвилелиниң аксы-дынма улустарынга, Совет чазакка болгаш Совет Эвилелиниң Коммунистиг партиязынга Ю. Цеденбал, Ж. Самбу күзеп турар.

(СЭТА).

ВЦСПС-тиң ПРЕЗИДИУМУНДА

Чуртталга шөлүн хуваарын экижидер

Ажылчы чоннар депутаттарының чер-чер Советтериниң бажыңнарында чуртталга шөлдерин тыпсырын хөй-ниити организацияларының төлээлекчилериниң киржилгези-биле чер-чер Советтериниң күүскомнары чорударын ССРЭ-ниң болгаш эвилелдешкен республикаларның негелде хөй-луларының үндезиннерин ёзугаар доктааткан. Күрүне, кооператив болгаш хөй-ниити организацияларының бажыңнарынга ону администрацияның болгаш профэвилелиниң фабрика, завод, чер-чер комитединиң кадры үндүрер шиитпирин ёзугаар кылыр, ол шиитпирни ажылчы чоннар депутаттарының Соединиң күүскому бадылаар.

Ындыг болза-даа доктааттынган чурумну чамдык черлерде сагывайн турар. «Чуртталга шөлүн хуваар талазы-биле Россия Федерациязының профэвилел организацияларының ажылын экижидер дугайында» айтырыгны чугаалажып көрген ВЦСПСтиң президиумунуң хуралынга ол четпестерни демделээн.

Бо талазы-биле профэвилелдерининг фабрика, завод болгаш чер-чер комитеттериниң ажылын экижидеринче угланган хемчеглерни алырын РСФСР-ниң профэвилелдериниң төвүделдеринге, крайлар, областар комитеттеринге ВЦСПС-тиң президиуму бодунуң хүлээп алган доктаалы-биле хүлээткен. Будүрүлге, албан чери, организация бүрүзүнге чуртталга шөлүн алырының эдлээн тургузары, ону сагып турары дээш шыңгыы контрольду хандырары эргежок чугула. Төп албан черииң азы будүрүлгеге, албан черинге тускайлап берген чуртталга шөлүнче көжүрүп киирерлериниң ат-даңзызын бадылаар үезинде профэвилелдериниң фабрика, завод болгаш чер-чер комитеттериниң эргелерин үрээр чорукту болдуруп болбас ужурлуг. Ажылчы чоннар депутаттарының хоорай, район болгаш суур Советтериниң күүскомнарының чанында организастаар ужурлуг чуртталга айтырыгларының талазы-биле комиссияларга боттарының төлээлерин чорудуп бээрин профэвилелдериниң чөвүлелдеринге даскан.

(СЭТА).

Чечен-Ингуш АССР. Республиканың колхозтары болгаш совхозтары арбайны ажаап алырын дооскаш, кызыл-тасты ажаарынче киришкен. Бүгү-ле элеваторлар болгаш тараа хүлээп алыр черлер чаа дүжүттүг тараазын хүлээп ап турар.

Чурукта: чаа дүжүттүг тараазын сөөрткен автомашиналар Аруннуң тараа хүлээп алыр черинче бар чорлар.

СЭТА-ның фотохрониказы.

Дүжүт ажаалгазынга

* * *

Белеткел эгелээн

«Большевик» колхоз Чөөн-Хемчик районда мурнакчы ажыл-агыйларның бирээзи. Часкы хову ажылын агротехниктиг негелде ёзугаар чоруткан, чайгы ажаалданы эки организастап турар. Колхозтуң шөлдеринде тараанның амгы үнүжү чаагай.

Дүжүттүг чидириг чокка ажаап алыр, күрүнеге улам-на хөй болгаш эки шынарлыг тараазы белеткээри дээш чарыш ховунуң ажыл-ишчилериниң ортузунда калбарып, кижилерни күш-ажылче улам сорук киирип турар. Сентелгеде 22 механизаторларны быжыглаан.

Колхоз 10 комбайндан 7 комбайны бүрүн септээн, «СК-3» маркалыг ийи комбайнны немей садып алган. Амгы септелгеде 5 жатка, 3 силос комбайны база доостур четкен. Ажылдың бүдүүгүрү, эки шынары дээш чүткүл кижи бүрүзүнүң сагыш-сеткилин улам хайыктырып турар.

РЕСПУБЛИКАДА КОМБАЙННАР СЕПТЕЛГЕЗИНИҢ ЧОРУП ТУРАРЫ

(1963 чылдың июль 10-га чедир медээ ёзугаар)

Районнар:	Септээни хуу-биле		
Чөөн-Хемчик	56,1	«Чыраа-Бажы»	67,9
Улуг-Хем	42,3	«Сут-Хөл»	55,6
Барыын-Хемчик	38,7	«Найырал»	52,3
Чөөн-Хемчик		«УТКА 25 чылы»	48,4
эргелелиниң түңү	45,8	«Шекпээр»	42,3
Бии-Хем	42,1	«Өөк»	30,8
Таңды	23,3	«Улуг-Хая»	30,2
Каа-Хем	17,7	«Тинлелге»	30,0
Тожу	—	«Көк-Тей»	26,7
Таңды эргелелиниң түңү	25,3	«Межегей»	26,1
Тес-Хем	8,7	«Барлык»	25,0
Өвүр	—	«Тес-Хем»	25,0
Тес-Хем эргелелиниң түңү	6,9	«Элегес»	13,3
Ооң иштинде совхозтар:		«Тээли»	13,0
«Сукпак»	78,6	Дуржулга станциязы	—
		«Тыва»	—

Төрээн чуртувустуң тараа шөлдеринде

«ТЕМИЖБЕКСКИЙ» совхоз (Ставрополь край). Темижбекский совхозтуң тарылга шөлдеринче июль 12-ниң хүнүнде тараа ажаап алыры-биле хары угда 105 комбайн болгаш барык 200 автомашина үнүпкен. Кезиишкин үезиндээзи-биле бир дөмей, чарышка аныяк коммунист Николай Рыжков мурнакчы болуп, тавычаны бир гектар норманың орнунга ийи гектарны бастырып турар. Иван Понимаш база ынчаар ажылдап турар. Оон өске комбайнерлер будүн чартык нормаларны күүседип турарлар. Дүрген ажаар чорук тараа бастырыышкынының хуусаазын кызырар, тарааның төглап хоразарын эвээжедир, гектар бүрүзүнден 10—15 пуд тараазы камнап алыр арганы бээр дээрзин механизаторлар билирлер.

«Темижбекский» совхозтуң тарааны дүрген арга-биле ажаап алтурарының дуржулгазын өөренип алыры-биле Чита, Омск болгаш Сибирьниң өске-даа областарындан тускай эртемниглер ында чедe берген. Моол Арат Республикадан безин чагаа чедип келген.

* * *

САРАТОВ. Саратовчулар бо чылын 5 миллион гектар тарааны ажаап алыр ужуралуг. Калбак алыышкынныг болгаш көжуп каан жатказарны чер болганда ажыглап турар, ооң-биле кады оларның дүргедээшкинин көвүдедип тургаш, дүжүт ажаап алыышкынын олар калбартып турарлар. Чуртка 200 миллион пуд тараазы бээр деп—алган хүлээлгени күүседири дээш чарыш калбарган.

«Красиянский» совхозтуң курчержилери эки дүжүттү өстүрүп алгаш, мооң мурнунда алган хүлээлгелерин эде көрүп, күрүнениң шыгжамырынче шилиттингеи 2 миллион пуд тарааны—планнаныңдан 2,5 катап хөйну урар деп шиитпирлээннер. Ол совхозтуң ажыл-ишчилериниң эгелээшкинин областың тарзажылары деткээн. Новоузенск эргелелиниң ажылагыйлары боттарының хүлээлгелерин база эде көрген. Олар күрүнеге 10 миллион пуд тарааны—мурнунда планнап турганыңга бодаарга будүн чартык миллион пуд хөй тарааны садар деп шиитпирлээн.

Ол эргелелде Радищев аттыг эң улуг күр чер совхозу тараа саларын 2 миллион пуд чедирер деп шиитпирлээн. Ол совхозта 10 муң гектар, күзүн чажып тараан тарааның кезиишкинин 60 шак иштинде дооскан.

* * *

ПОЛТАВА. Полтава черииниң ховуларында дүжүт ажаап алыышкынының фронтузу хун бүрүде калбарган. Ында чочак-тарааны болгаш күзүн чашкан тарааны кестирип турар.

«Козельщинский» совхозта тараа кезиишкини организастыг чоруп турар, ында машиналарны бөлүк аайы-биле ажыглаарының аргазын нептереткен. Ында бүгү ажылды комплексилиг чорудуп турар. Чочак-тарааның тавычазын бастырган соонда, ооң савазын саваң далганы кылдыр чуурары-биле чорудуп турар. Күзүн чажып тараан культураларның саваңын доорагылаап, фермалар чоогунда участоктарга сараатган туралар. Дүжүттү ажаап апкан соон дарый хоорзунну ол-ла дорзан андырып кириптер.

Глобинск, Лубенск, Кобеляковск, Хорольск болгаш Карловск будүрүлге эргелелдериниң ажылагыйлары дүжүт ажаап алыышкынынга дүргени-биле киришкеннер. Тарааны күрүнеге садары эгелээн.

* * *

ВОЛГОГРАД. Волгоград областың колхозтары болгаш совхозтары тарааның массалыг кезиишкининче киришкен. 200 муң гектар ажыг кызыл-тасты, көк-тарааны, арбайны, чочак-тарааны шагда-ла кестирген. Ам тавычаларны бастырары эгелээн. Белеткел черинче баштайгы 100 муң пуд тараа кирген.

Бо чылын агаар-бойдустуң байдалы таарымча чок болган болзада, Октябрь будүрүлге эргелелиниң «Россия» көдээ ажыл-агый артелиниң колхозчулары эки дүжүттү өстүрген. Ында гектар бүрүзүнден күзүн чажып тараан кызыл-тасты чүс пудту бастырып ап турар. Ол-ла эргелелдиң Крупская аттыг колхозунда улуг шөлден гектар бүрүзүнге оназаштыр күзүн чажып тараан кызыл-тасты 150 пудту ап турар.

* * *

ТАШКЕНТ. Узбекистанның бүгү областары кукуруузаны механизастыг ажаап алырынче киришкен. Ховударже бедии дөрт метр болгаш оон-даа бедик сыптарны ажаап ап шыдаар силос ажаап алыр машиналар үнүпкеннер.

Узбекистанның мурнуу талазында—Сурхандарьинск областың механизаторлары дүжүттү бедик темп-биле ажаап ап эгелээн. Кыска хуусаа иштинде олар кукуруузаны 3,5 муң гектарны кестирген болгаш 30 муң ажыг тонна силосту белеткээн.

Кидин түңүк үеде республиканың кукуруза шөлдеринге 2300 кукуруза комбайннары ажылдаар.

КОММУНИЗМ ТУРГУЗУКЧУЛАРЫНЫҢ ШАЛЫПЧЫ ОТРЯДЫ

Келир үеже орук айтыкчыларының республика слёдундан

Коммунистиг күш-ажыл дээш шимчээшкинниң мурнакчыларының Бүгү-эвилел чөвүлел хуралының түңнелдери болгаш бистиң сорулгаларывыс

(Профэвилелдериниң область чөвүлелиниң даргазы эш Т. Ч. Норбунуң илеткелинден)

Бөгүнгү бистиң слёдувус чурттуң болгаш партияның амыдыралынга чугула болуушкуннар — коммунистиг күш-ажыл дээш шимчээшкинниң талазы-биле Бүгү-эвилел чөвүлел хуралының база СЭКП ТК-ның июнь Пленумунуң соон дарый эртип турар-дыр — деп, эш Норбу илеткелин эгелээш, бо ийи болуушкуннар болза, бүгү совет улустуң коммунизм дээш маадырлыг демиселин түңнеп, чаа, эвлечлиг сорулгаларны салган, ол сорулгалар ажылчыннарның, колхозчу тараачыннарның, улусчу интеллигенцияның ортузуунга политиктиг болгаш күш-ажылчы улуг көдүрүүшкүнүн өөскүткен, оларның чогаадыкчы идепкейин улам хайындырган — дээн.

Оон ыңай эш Норбу, коммунистиг күш-ажыл мурнакчыларының Бүгү-эвилел чөвүлел хуралының түңнелдеринге эгээн доктааран. Келир үеже орук айтыкчыларының ол улуг шуулганынга коммунизм тургузукчуларының алдарлыг гвардиязы — чурттуң улус ажылының, эртем-техниктиг дешилгенин ийи мун ажыг кайгамчыктыг кижилери кылдынган ишти түңнеп көөр, келир үедеги сорулгаларны улам тодарадыр дээш чыглып келгеннер. Оларның аразынга бистиң аныяк республикавыстың шолбаннарының төлээлекчилери — «Тыва даг-дүгү» тудуг эргелелиниң суралгыр арматурщиги Д. Ооржак, Кызылдың электростанциязының мурнакчы ажылчыны В. Арямов, «Найырал» совхозтуң дээре саанчыларының бирээзи Х. Уйнук олар база турган.

Ол чөвүлел хуралга илеткелчи, ВЦСПС-тиң даргазы эш В. В. Гришин болгаш социалистиг бүдүүлгенин чаартыкчылары хөй-хөй оралорлар коммунизм тургузуушкунунуң амгы үе-чадазында совет улустуң сеткилин доюлдуруп турар эң сонуургануг болгаш амыдыралчы чаа айтырыгларны көдүрүп, оларны шиитпирлээринге арга-оруктарын сүмелеп, социалистиг чарыштың дээди хевири — коммунистиг күш-ажыл дээш улусчу шимчээшкинни улам ыңай деткип өстүрүнүң эргежок чугулазын катап-катап демдеглеп турганын эш Норбу чугаалаан, бистиң республикада коммунистиг шимчээшкинниң байдалын анализтээринче шилчээн.

Чаа, эң болбаазын ниитилелди тургузары дээш бистиң чуртта хайныгып үнген демиселде улусчу шимчээшкин аныяк Тыва республиканың улус ажыл-агыйының бүгү адырларында ажылчы чоннуң ортузунга сөөлгү үеде база элээн неперээшкинни ап турар. Үлетпүрде, көдээ ажыл-агыйда ажылдап турар бүгү ажыл-ишчилерниң үзэрби чыгам хуузу ол шимчээшкинге хаара туттунуп, оларның хөй кезии коммунистиг ёзу-биле ажылдап, чурттаарының чаагай принциптеринге бедик көргүзүглерни чедип ап, кады ажылдажылганың, эп-найыралдың, интернационалчы харылзааларның эки үлегер-чижээн көргүзүп турарлар. Бо хүнге чедир республикада 83 бригадалар, цехтер фермалар болгаш бүдүүлгениң хөй санныг шалыпчылары ол бедик атты чаалап алганнар.

Бүдүн чартык, ийи чыл бурунгаар бүдүүлгелериниң түгле чамдык бригадалары, цехтери, участоктары, түс-түс кижилери ол чарышка киржип турган болза, ам бүдүн-бүдүн коллективтер бүрүн составы-биле коммунистиг күш-ажылдыы кылдыр ададыр эргени чедип алыр дээш чаржып турар апарганы өөрүнүүр— дээш, илеткелчи оларның чижээнге Кызылдың электростанциязының, республика типографиязының коллективтерин баштадыы шупту 9 бүдүүлгелерни адаан.

Коммунистиг чаа шимчээшкинниң сорунзалыг күжү бүдүүлгениң ажыл-чорудулгазының экижидеринге, күш-ажылдың кижилеринге коммунисчи мировоззрениени хевирлеп тургузарынга кайы хире салдарлыг болуп турарының чижээн Кызылдың электростанциязының ажыл, амыдыралындан бүзүреп болур. Коммунистиг ёзу-биле ажылдап, чурттаарын шиитпирлээн ол улуг коллективтиң кижилери ам мырынай таныттынмас мөзүлүг апарган. Оларның аразында күш-ажылдың, хөй-ниитинниң сагылга-чурумун үреп, аморальдыг үүлгедиглер кылып чоруур кижилер лок болган.

Коллектив кежигүннериниң 90 ажыг хуузу билиг дээш чүткүлдүг өөренип, хөй-ниитиниң ажылынга идепкейлиг киржип, амыдыралга эки үлегерни көргүзүп чоруурлар. Ында кижи бүрүзү дээди хүлээлге — күш-ажылды медередин-биле көрүп, ажыл нормазын үргүлүү ажыр күүседип турар. Бүдүүлгеге чаартыкчы, чогаадыкчы санал-оналдар эвээш эвези-биле нептерей, оон ачызында чүгле бо чылдың эрткен алды айларында безин 1780 рубльдиң камналгазы чедип алдынган, бир киловатт-шак электроэнергияның бот-үнези 2,6 копеекке чиигээн.

Энергетиктер коммунистиг күш-ажылдың бүдүүлгези кылдыр ададыр дээш демисешпишаан, ай, квартал санының бүдүүлге программазын бүгү көргүзүглер аайы-биле үргүлүү ажыр күүседип келген болгаш бо чылдың бирги чартыының бүдүүлге планын 125 хуу күүседткен. Ол мурнакчы бүдүүлге СЭКП обкомунуң, республиканың Министрлер Чөвүлелиниң, облсовпрофтуң шилчиир Кызыл тугун амдыгаа чедир холунда быжыг туттушаан турары ынчангаш таварылга эвес. Ол коллективке коммунистиг күш-ажыл дээш шимчээшкинни станцияның директору эш Асеев, парторганизация секретары эш Отрыгаңыев, местком даргазы эш Макиенко, ВЛКСМ комитединиң секретары эш Дёмин олар эки организастап келгенин онзалап демдеглээр херек — деп, эш Норбу илеткелин үргүлүүлээн.

Коммунистиг ёзу-биле ажылдап, чурттаар дээш чарышка кежигүннериниң хөй кезии хаара туттунган, республика типографиязының (директору эш Чемков, парторганизация секретары эш Горбунова, местком даргазы эш Блинова), Кызылда № 1 АТК-ның (начальниги эш Зандеев, парторганизация секретары эш Лобачев, комсомол комитединиң секретары эш Амиров, местком даргазы эш Панарет), «Найырал» совхозтуң Кара-Тал, «Тиилелге» совхозтуң төп сүт-бараан фермаларының ажыл-чорудулгазы кескүзүү-биле экижээнин илеткелчи база тодаргай чижектерге көргүзүп, ол найыралдыг коллективтерниң орук айтыкчылары кайгамчыктыг кижилерни, ылангыя үстүнде АТК-ның мурнакчы чолаачылары, коммунистиг күш-ажыл бригадаларының бригадирлери С. Пономаревту, В. Мякишевти, Ю. Зюзинни болгаш өскелерни-даа мактап демдеглээн. Ол болгаш өске-даа чамдык мурнакчы бүдүүлгелериниң, оларда бригадаларның, цехтериниң, фермаларның, түс-түс кижилериниң бүдүүлгечи чедиишкиннериниң чажыдында идеологтуг ажылдың, коммунистиг кижизидилгениң күштелгенинде дээрзин ол база онзалап шыйган.

Маңаа бис коммунистиг күш-ажыл дээш шимчээшкинниң талазы-биле ажыл-чорудулгавысты хандыр анализтеп, шүүмүүлекчи ёзу-биле көрдүнүп, ам-даа чүү чедир кылдыңмайн турарын боданыр ужурлуг бис —дээш, эш Норбу четпестерниң дугайын хөйнү чугаалаан. Коммунизм болза миллион-миллион кижилерниң медередиг күш-ажылы, чогаадыкчы күжениишкиннери-биле тургустунар болганда, совет кижилерниң ортузунга коммунизм тургузукчуларының гвардейжилери көвүдээн тудум, бистиң сорулгаларывыс дүрген шиитпирлеттинер апаар. Ынчаарга бистиң республикавыста коммунистиг күш-ажыл дээш шимчээшкинниң массалыы ам-даа четпес. Өске республикаларда, крайларда, областарда ажылчын, албан-хаакчыларның 50 ажыг хуузу ол шимчээшкинде хаара туттунуп турунда, бисте оон чартыы безин четпээн. Ол шимчээшкинниң киржикчилериниң аразында культура-чырыдыышкын, медицина, улус өөредилге ажылдакчылары, көдээ ажыл-агыйның тускай эртемнигилери кончуг эвээш. Чарышка киржип турар бригадаларның, түс-түс кижилерниң хөй кезии ол бедик аттыг негелделерин четче күүсетпейн турар. Чижээ, «Тыва кобальт» тудуг эргелелинде эш Саянбильге удуртқан бригаданың бүгү кежигүннери каяа-даа өөренмейн келген.

Коммунистиг күш-ажылдыы, кылдыр ададыр дээш демисежип турар бригадаларже, түс-түс шалыпчыларже профэвилел, комсомол организациялары, бүдүүлгелериниң удуртукчулары сагыш салбайн келгенинден оларның бүдүүлгеге мурнакчы ролю, мобилизажыы болгаш кижизидикчи салдары көзүлбейн турар— дээш, илеткелчи оон чижээнге «Тыва даг-дүгү», «Тыва кобальт», «Кызыл тудуг» эргелелеринде, автосептелге заводунда коммунистиг күш-ажыл бригадаларының, шалыпчыларының дугайын көргүскен. Үүл дизе, бо чугула тулгуларда күш-ажылын организастап турары сандаргай, күш-ажылдың бүдүүкчүлүү чавыс, тудуг механизмнериниң эдилели багай, акша-хөреңгилернин, тудуг материалдарының ажыглалында камналга чок, үрей кылыышкыннар хөй, кижизидилге ажылы четпес чоруттунуп турарындан ажылчыннар ортузунда арагалаар, прогулдаар, хөй-ниитиниң корум-чурумун үрээр таварылгалар амдыгаа чедир эвээжеевээн. Ол ышкаш, Барыын-Хемчиктиң «Тээли», «Шекпээр» совхозтарында улусчу шимчээшкин чогуур нептерелди албайн келгенин, ол ажылагыйларда ажыл-херектиң байдалы сегивейн турарын илеткелчи демдеглээн.

Коммунистиг күш-ажыл дээш шимчээшкинниң амгы үе-чадазында ол шимчээшкинниң киржикчизи кижи бүрү чүгле келир үениң хайгыылчызы эвес, харын тывынгыр чаартыкчы, биче сеткилдиг, бедик культурлуг, арыг моральдыг, хөй-ниитичи кижи, четпестер-биле туруштуг демиселчи, акы-дүңмалыышкы эп-найыралдың, интернационалчы харылзаларның кызымак пропагандизи, шуут боттандырыкчызы болган турарынче коммунистиг күш-ажыл талазы-биле Бүгү-эвилел чөвүлел хуралы улуг кичээнгейни салган— деп, эш Норбу үргүлүүлээш, бисте ол чугула негелделер күүсеттинмейн турар, угаан ажылы-биле күш-ажылдың аразында ылгалдарны чидиреринің чугула чепсээ чаартыкчы, чогаадыкчы эгелээшкиннер кончуг эвээш, коммунизм тургузукчузунуң моральдыг дүрүмүн хажыдарының фактыларын ол бедик ат дээш чаржып турар чамдык кижилер безин болдуруп келген—дээн.

Илеткелиниң түңнел кезээнге эш Норбу республиканың улус ажыл-агыйының хөгжүлдезинге профэвилел организацияларының мобилизакчы, организакчы ролюнуң ам-даа чавызын чугаалааш, СЭКП ТК-ның июнь Пленумунуң шиитпирлеринге дүүштүр коммунистиг күш-ажыл дээш шимчээшкинни улам ыңай калбартырының тодаргай сорулгаларын айтып, слёттуң киржикчилерин чаа-чаа чедиишкиннерже кыйгырган.

Шолбаннар чугаалажып, сүмележип тур

БО — БАЙЛАК, ЭРТИНЕ, КААСТАЛГА-ДЫР

Коммунистиг күш-ажыл дээш чарыштың Бүгү-эвилел чөвүлел хуралының киржикчизи, Кызылдың электростанциязының коммунистиг күш-ажыл бригадазының кежигүнү **Владимир Арямов** бир дугаарында сөс алгаш, Москвага болган чөвүлел хурал дугайында бодунуң сактыышкынын бо хуралдың киржикчилеринге сонуургадып чугаалаан. Күш-ажылга кижиниң аргалары, талаантылары, гениин илереттинер. Ынчангаш күш-ажылдың эң бедик бүдүргүкүлүүг дээш демиселче, ниитилелдиң чаагай чоруу дээш күш-ажылчы ынакшылче, коммунистиг күш-ажылдың чаа-чаа тиилелгелеринче баарынче, чаартыкчы чоруктуң чаштанчы от бүрүзүн бүгү кижидериниң күш-ажылчы көдүрүүшкүнүнүң чалбыыжы кылдыр өөскүдүп үндүреринче бо хуралда олуржуп турар мурнакчы эш-өөрүн эш Арямов улам сорук киирип кыйгырган.

Кызылдың пассажирлер АТК-зының хоочун чолаачызы, коммунистиг күш-ажылдыы дээш демисежип турар бригаданың кежигүнү **Василий Сапогов** индирге үнүп келген. Оон чугаалааны болза:

— Бедик организастыг болгаш медередиг чорук, культурлуг болгаш бот-сагылга-чурумнуг, арыг-чаагай моральдыг чорук — бистиң үевистиң онзагай үүлү бо болгай. Идеологтуг ажылды улам эжижеринче партия сагыш салып турардыр. Оон ачызында экономиктиг сорулга улам чедиишкинниг күүсеттинер. Улам эки ажылдаары — бистиң аас-кежиивис ол. Бистиң коллективте коммунистиг күш-ажыл дээш демиседиг 305 киржикчилери бар. Оон иштинден 287 кижи 20 бригаладларда каттышкан. Бригада бүрүзү коммунистиг деп ат дээш демисежип турар. Чолаачы эш Потылицынның баштаан бригадазы ол атты чедип апкан.

Мээң бригадам база-ла коммунистиг күш-ажылдыы дээш демисежип турар. Оон составында ажыл нормазын күүсетпейн турарлар чок. Чолаачы эш Хунажык июнь айда ажыл нормазын 123 хуу күүсеткен болгаш 286 литр кывар үүлдү камнап алган. Бригада планын 112 хуу күүсеткен, а кывар үүлдү 4382 литрни камнаан. Бригадавыстың кежигүннери техниктиг болгаш политиктиг белгүмнерде өөренип турарлар. Бот-боттарынга дузалажыры, «шуптузу — чангызы дээш, чангызы — шуптузу дээш» принцип-биле ажылдаары бистиң бригадавыста чанчыл бооп турар.

Бодумнуң дугайымны бичии чугаалап каайын: Ам 33 чыл иштинде руль тудуп келдим. Чолаачылаар мергежилимге ынак мен. Ол чылдар иштинде ийи миллион километр чөрни озал-ондактыг таварылга чокка эртип келдим. «Кижи төрелгетенниң өлүм чок чоруу — күш ажылда» деп, эш Н. С. Хрущевтуң чугаалааны-ла шын. Улам эки ажылдап, улам чаагай чурттаар бис. Эки ажылдаарыы дээрге, чурттаганың байлаа, эртинези, кааставгазы-дыр.

Четпестер дугайын ыыттавайн эртип болбас. Пассажирлер АТК-зын автомашинаның артык кезектери-биле хандырбайн турар-дыр. Оон ужурында машиналарның анаа турар чоруу хөй бооп турар. Күш-ажылды организастап турарында-даа четпестер бар. Ол бүгүнү чогуур үезинде эдип-чазап ап турар болзувусса, мурнакчыларның одуруунга туруп шыдаар бис.

Таңды районнуң «Межегей» совхозунуң мурнакчы хойжузу **Куулар Сүрүнчап** бодунуң ажылының дугайын мурнакчыларга сонуургатқан.

— Коммунистиг күш-ажыл дээш шимчээшкинге 1960 чылдан бээр киржип келдим. Ажылдың үре-түнели-даа эки. Эрткен чылын 100 хойга онаалтыр 145 хураганны камгалап алган болгаш доруктурган мен. Бо чылын 100 хойдан-на 105 хураган, часкы кыргылда-биле хой бүрүзүнден 2 кг дүк алдым. Хой санындан 2,7 кг дүк кыргып алыр дээн социалистиг хүлээлгени күскү кыргылда-биле кады ыяавыла күүседир мен. Эрткен чылын бодум 6 тонна сигенни кезип, белеткеп алган мен. Ам база-ла ынчаар мен. Хой ажылы — берге-даа, нарын-даа ажыл болдур ийин. Чылдың кандыг берге үелери турбас дээр силер. Кыштың чыкылама соогун болгаш чайның изиин-даа, өл-ымык, чүтту-даа шыдап эртер апаар, ынчангаш арга-мергежил, кызымаккай чорук негеттинер ажыл-дыр.

«Ийленип чыдып алгаш, коммунизмни тургуспас, коммунизм дээш демисежир херек, аңаа бүгү күштү бээр херек» деп, эш Л. Ф. Ильичевтуң июнь Пленумунга чугаалаанындаа шын. Ынчангаш коммунистиг күш-ажылдың шалыпчыларының ады дээш, Төрээн чурттуң байлакшылы дээш ажылдаалыңар, эштер!— деп, эш Сүрүнчап хуралга олурганнарны бодунуң хууда үлегери-биле сорук киирип чугаалап турган.

Ол бодунуң ажылының дуржулгазын эш-өөрүнге дамчыдып бээри турарының дугайын база чугаалаан.

АНЫЯКТАРНЫҢ ТӨЛЭЭЛЕКЧИЛЕРИ ЧУГААЛАП ТУРЛАР

Бо хуралдың индиринче чүве чугаалап үнүп келген кижи бүрүзүн көөрге-де, колдуунда-ла комсомолчу-аныяктарның төлээлекчилери бооп турары база-ла өөрүнүүр.

Бүгү-эвилел аныяктарының онза ужур-дузалыг тудуунуң коммунистиг күш-ажылдыы дээш демисежип турар бригадазының кежигүнү, «Тыва даг-дүгү» тудуунуң арматурщиги **Ооржак Даспан** эрес-сорулгыг чугаалап турган.

— Бисте коммунистиг күш-ажылдың 159 шалыпчылары бар. Дизелдиг электростанцияның коллективи коммунистиг деп атты чедип алган. Бригадада план күүсеттинип турар. Оон кежигүннери шупту өөренип, коммунистиг моральдың негелделерин сагыш, күүседип турар. Бодум арматурщиктер цегинде ажылдап турар мен. Бистиң ол цегивис коммунистиг деп ат дээш демисежип турар. Июньда бүдүүлге планын 173 хуу күүсеттивис. Аныяктар кежээки школада өөренип турар. Бедик сагылга-чурум, культура дээш демиселивис черле эки. Сорулгавыс билир бис. Күзел-чүткүлвүс чаңгыс аай болгаш сорулгавыс черле чедип алыр бис.

ВЛКСМ-ниң Таңды комитединиң секретары эш **Танзын-оол** ол районда коммунистиг күш-ажыл дээш шимчээшкинниң калбарышкынын чугаалаан. Ынчалза-даа районда 327 кижини хаара тудуп турар 17-ле бригадалар коммунистиг деп ат дээш демисежип турарын Таңды районга эвээш сан-дыр деп ол миннип чугаалаан.

— Хойжулар Куулар Сүрүнчап, Оюн Кашпык-Кара, комбайнер Алексей Ермолаев ышкаш өске-даа ындыг хөй мурнакчылар болуп турарынга «Межегей» совхозтуң ажылышчилери чоргаарланып турарлар. Шалыпчы күш-ажылдың ачызында совхоз күрүнеге сүт садарының чартык чыл планын 106 хуу күүсеткен болгаш эрткен чылдың ол үезиндеги деннелден 114 тонна хөй сүттүг дужааган — деп, ол бодунуң саналынга демдеглээн.

— Бистер, кызыгааржылар совет улустуң тайбың күш-ажылын камгалавышаан, коммунистиг ёзу-биле ажылдаар, чурттаар болгаш өөренир деп чаңчылга база-ла өөренип турар бис. Дайынчы тудугжулар үш чугула тудугларны бо чылын ажыглалга киирер. Коммунистиг күш-ажылдың бригадазы деп ат дээш демисежип турар бис — деп, Н кезектиң дайынчызы эш **Сосков** чугаалаан.

Хоорайның харылзаа транспортунда коммунистиг күш-ажыл бригадазының шалыпчызы, слесарь эш **Сагды** санал берген.— Бо черниң шугумунга 17 чыл ажылдадым. Ам машина мотору септеп тур мен. Мотор — машинаның үрээ болгай. Ону эки «эмнээр» херек, ынчаарга ону күүседиринге мергежээн мен. Чүгле боду мергежип алыры четпес, ынчангаш өске эш-өөрнү ол мергежилге өөредир херек. Мен шак-ла ынчаар кылып, үш аныяк слесарьларны өөредип турмен. Ол мээң коммунистиг нүүрүм, социалистиг хүлээлгем-дир. Коммунистиг күш-ажыл дээш улам эки ажылдаалыңар!—деп, эш Сагды эш-өөрнү кыйгырган.

«Сүт-Хөл» совхозтуң аныяктар төлээлекчизи **Монгуш Хеймер-оол** бодунуң ажыл-агыйында байдалды хуралдың киржикчилеринге чугаалап берген.

— Бистиң совхозувус бо чылдың бирги чартыында күрүнеге сүт, эът, дүк садар планын ажыр күүсеткен. 156 кижилиг 9 бригада коммунистиг күш-ажылдың деп ат дээш, а 76 кижи коммунистиг күш-ажылдың шалыпчызы деп ат дээш демисежип турар. Саанчыларның аразында чартык чылда инек бүрүзүнден 700—800 кг сүт саап алганнар бар. Ак-Даш сүт-бараан фермазы бо чылын коммунистиг күш-ажылдыы деп атты чедип алган. Бисте бо чылын 8 кижи кежээки школаның сескн клазын дооскан. Ондар Доржу 100 хой санындан 103 хураган камгалап алган. Бот-тывынгыр уран чүүл бөлүүмү бисте эки ажылдап турар. Ынчалза-даа четпестер барын шүүмүүлексеп тур мен. Ак-Даш фермазында электри чырыы чок. Ында улуг кажаа тудуу саздан турар. Чурттаргалар бажыңнары чедишпес. Культура-массалыг ажылдың деннели чавыс, республика солуннары бистиң совхозувуста дуржулганы эвээш чыдыдып турар—деп, ол шүүмүүлээн.

Улуг-Хем районнуң «Улуг-Хая» совхозунуң мурнакчы саанчызы, коммунистиг күш-ажылдыы дээш демисежип турар бригаданың кежигүнү эш **Увангур** санал берген.

— Коммунистиг күш-ажыл дээш шимчээшкин кижилерни кижизидеринге-даа, ажыл-агыйжы чедиишкиннерни өстүрүнүнге-даа улуг роль дүү болуп турар—деп чугаалаан, бодунуң совхозу күрүнеге сүт, эът садар талазы-биле социалистиг хүлээлгезин багай эвес күүседип турарын ол бадыткаан.

— Бо совхозта 87 кижи коммунистиг күш-ажыл дээш шимчээшкинде киржип турар. Мен бодум Алдыы-Шынаа сүт-бараан фермазында саанчылап турар мен. Коммунистиг күш-ажылдыы дээш демиселивис эки чоруп турар: чартык чылда 108 тонна сүт бүдүрер дээнивисти 122 тонна кылдыр сагдывыс. Күрүнеге 70 тонна сүт садарын 71 тонна кылдыр күүсеттивис. Саанчылардывыс аразында чартык чылда инек бүрүзүнден 600—800 кг сүт саап алгылааннар бар. Саанчылар аразында социалистиг чарыштыг ай санында түңнеп турар бис. Чарыштың бирги, ийнги, үшкү черии ээлээннерни шаңнап, мактап турар. Тиилекчи кижиге шилчиир кызыл вымпелди болгаш 8 рубль шаңналды тыпсып турар. Мен ындыг шаңналды чыл эгезинден бээр 6 катап алдым. Совхозтуң дирекциязы, партия организациязы болгаш ажылчын комитеди фермалар аразында чарышты квартал санында түңнеп турар. Беш сүт-бараан фермаларының аразында чарыштың тиилекчизи ам бистиң фермавыс бооп турар. Бисте 3 кижи коммунистиг күш-ажылдың шалыпчылары болган. Ындыг аныяк эки үүлдерни маңаа чугаалаары өөрүнүүр-дүр.

Ынчалза-даа бистиң совхозта четпестер барын ыыттавайн эртер аргажок. Электри саалда аппарады үрелгенден бээр дөрт ай чедип тур. Оон ыңай күш-ажылдың сагылга чүрүмүн сагывас, арагалаар чорук бистиң совхозта ам-даа узуткаттынмаан. Ол бүгү болза кижизидилгелиг ажылдың четпезиниң, күш-ажылды организастап турарының деннелиниң кудузунуң дугайын херечилеп турар-дыр.

Бир эвес ол четпестерни чайладып ап, бар аргаларны болгаш курлавырларны эки ажыглаар болзувусса, мал ажылының продуктуларын күрүнеге садар талазы-биле социалистиг хүлээлгевисти Октябрь революциязының 46 чыл ооңга чедир күүседип шыдаар бис.

ЧЕТПЕСТЕР-БИЛЕ ЭПТЕШПЭЭЛИҢЕР

ВЛКСМ Тыва обкомунуң секретары эш **Пожидаев** республиканың комсомолчу-аныяктарының коммунистиг күш-ажыл шимчээшкинниге киржилгезиниң өзүп, күштелип турарын бодунуң чугаазында демдеглээн. Амгы үеде тываның комсомолчу-аныяктарының 270 бригадалары болгаш фермалары коммунистиг деп ат дээш демисежип турар. Кызылдың электростанциязында Альберт Канның бригадирлээн бригадазы аныяктарның күш-ажылын, өөредилгезин, дыштанылгазын үлегерлиг организастап турар. Оларда ажыл-амыдырал хөглүг. Дыштаныр хүннер солун эртип турар. Коллективтиг кинолазары, театрга баары, воскресниктер чорудары, спортчу маргылдаалар кылыры дээн ышкаш массалыг хемчеглер мында эки чоруп келген деп, эш Пожидаев ол коллективти онзалап чугаалаан.

— Ынчалза-даа коммунистиг күш-ажыл шимчээшкинин удуртуп турарывыстың практиказында улуг четпестер бар—деп, ол миннип көрген. Бо шимчээшкинге бистиң республиканың көдээ ажыл-агыйының ажыл-ишчилериниң чүгле 5 хуузу, а «Тыва даг-дүгү» комбинадының бүгү коллективиниң 14-ле хуузу киржип турар. Бо дээрге ам-даа дыка эвээштир. «Тыва даг-дүгү» комбинадыңга эрткен чылын коммунистиг деп ат дээш демисежип турган бригадаларның саны бо чылын эвээжеп берген. Бии-Хем районда бо шимчээшкинниң калбарышкыны дендии кошкак. Түс-түс кижилер аразында чарыштың оперативтиг удуртпайн турар-дыр бис. Ол бүгү четпестерни узуткаарынга, коммунистиг күш-ажыл дээш шимчээшкинни улам калбартырынга бо чөвүлел хурал улуг рольдуг болур.

«Барлык» совхозта коммунистиг деп ат дээш демисежип турар тудугжулар бригадазының кежигүнү **Хертек Очур** сөс алган.

— Бистиң бригадавыс 1961 чылдың бирги кварталындан бээр коммунистиг күш-ажылдыы дээш демисежип келген. Бригаданың 13 кежигүннери өөренип турар болгаш олар шупту дружинниктер. Хүн бүрүүнү ажыл нормазын күүсетпейн турар кижи бисте чок. Оон ачызында бригада ай санының планын ажыр күүседип турар. Бо чылдың планында көрдүнген тудугларны ноябрь айга чедир күүседип шыдаар бис. Коммунистиг күш-ажылдыы дээш демисежип келген үевис иштинде 5 кижи СЭКП-ниң үзүрээлениге кирип алган. Оларның ажылга, ажыы-чанга, өөредилгеге үлегерлиг болуп келгенинии көргүзүү ол-дур. Мындыг өзүлдени черле канчап мактавас боор!—деп, эш Очур чоргаарланып чугаалаан.

Ол-ла районнуң «Мурнакчы» колхозунда магазин эргележиши **Сат Чигжит** коммунистиг күш-ажылдың мурнакчызы дээш бодунуң демисежип турарын чугаалаан. Оон магазинии эрткен чылын бараан саарылганының планын ноябрьның бирги чартыында-ла ажыр күүсеткен. Хуучулар кирип алырының онаалдазын база ажыр күүседип алган. Малчынарже үнүүшкүнүүр садыглаашкынны үргүлүү чорудуп турар.—Бо чылдың планын Октябрь байырлалының бетинде күүседип алыр мен—деп, ол бүзүредип чугаалаан.

СЭКП обкомунуң секретары эш **А. В. Аннудинов** сөс алгаш күш-ажыл бүгү-ле кежиктерниң тургузукчузу, кижини кижизидип болбаазырадырының шиитпирлиг чепсээ бооп турарын, коммунистиг күш-ажыл дээш шимчээшкинниң патриотчу эргелекчилериниң алдар-сууранын бисте калбарып турарын онзалап демдеглээн.

Ол бодунуң чугаазынга Кызылдың электри станциязының, № 1 чүүк АТК-зының коллективтериниң эки ажылын мактап чугаалаан.

Ынчалза-даа коммунистиг деп ат дээш демисежип турар бүгү коллективтер эвээш болуп турарын, хөй-хөй коллективтерде күш-ажылдың сагылга чүрүмүнүң кошкаан, арагалаар, чүрүм үрээр чоруктуң фактыларының ам-даа хөйүн, күрүне планын күүсетпейн турар коллективтер барын эш Анкудинов шыңгыы буруу шаап чугаалаан.

Хуралга шупту 18 кижи санал берген. Кижи бүрүзүнүң чугаазы коммунистиг күш-ажыл дээш шимчээшкинни улам калбартып күштелдиреринче угланган.

Чөвүлел хурал республиканың бүгү ажылчы чоннарынга кыйгырыг үндүрген.

АЛДАРЖЫП ТУРАР КИЖИЛЕР

Коммунистиг күш-ажыл дээш шимчээшкинниң мурнакчыларынга хүндүлүг аттар тыпсыр дугайында Тыва АССР-ниң Дээди Совединиң Президиумунуң Чарлыктарын Тыва АССР-ниң Президиумунуң секретары эш **К. Н. Диига** номчаан.

Ол чарлыктарны ёзугаар Таңды районнуң «Межегей» совхозунуң хойжузу эш **Куулар Сүрүнчапка** — Тыва АССР-ниң алдарлыг малчыны, № 1 АТК-ның чолаачызы эш **Ооржак Кара-Ашакка**—Тыва АССР-ниң транспортунуң алдарлыг ажылдакчызы деп атты тывыскан.

Оон ыңай улус ажыл-агыйының янзы-бүрү адырларының алаан хөй ажылдакчылары Тыва АССР-ниң Дээди Совединиң Президиумунуң база республиканың профэвилелдер чөвүлелиниң Хүндүлел бижиктери-биле шаңнаткан.

Тыва АССР-ниң Дээди Совединиң Президиумунуң даргазы эш **Б. Ш. Долчаңмаа** шаңнатканнарга байыр чедирип чүве чугаалаан болгаш оларга чаа-чаа чедиишкиннерни күзээн.

—□—

„БОЛЬШЕВИК" КОЛХОЗТАН

СИГЕН БЕЛЕТКЕЛИ. Ниитининг малынга четчир, бедик хоолулуг чемни белеткеп алыры дээш ажыл-иш бүгү черде калбарып эгелээн. Чөөн-Хемчик районда «Большевик» колхоз бо чылын 6850 центнер бөдүүн чемни белеткээр планныг.

Дөрт бригада ажылдап кирипкен. Оларда 4 трактор, 5 ачт машиназындан аңгыда, хөл кадыырларлыг 19 кижини база организастаан. Сиген шөлдеринде машина-техникадан аңгыда кижи күжү база улам немежип турар.

Баштайгы хүннерде кестинген шөлдерден 57 центнерни ийи сараат кылдыр тургускан. Күш-ажылдың организастыы багай эвес. Чижээ, Куулар Хензиг трактор-биле хүнде 15 гектарның орнунга 20 гектарның сигенин кестирип турар.

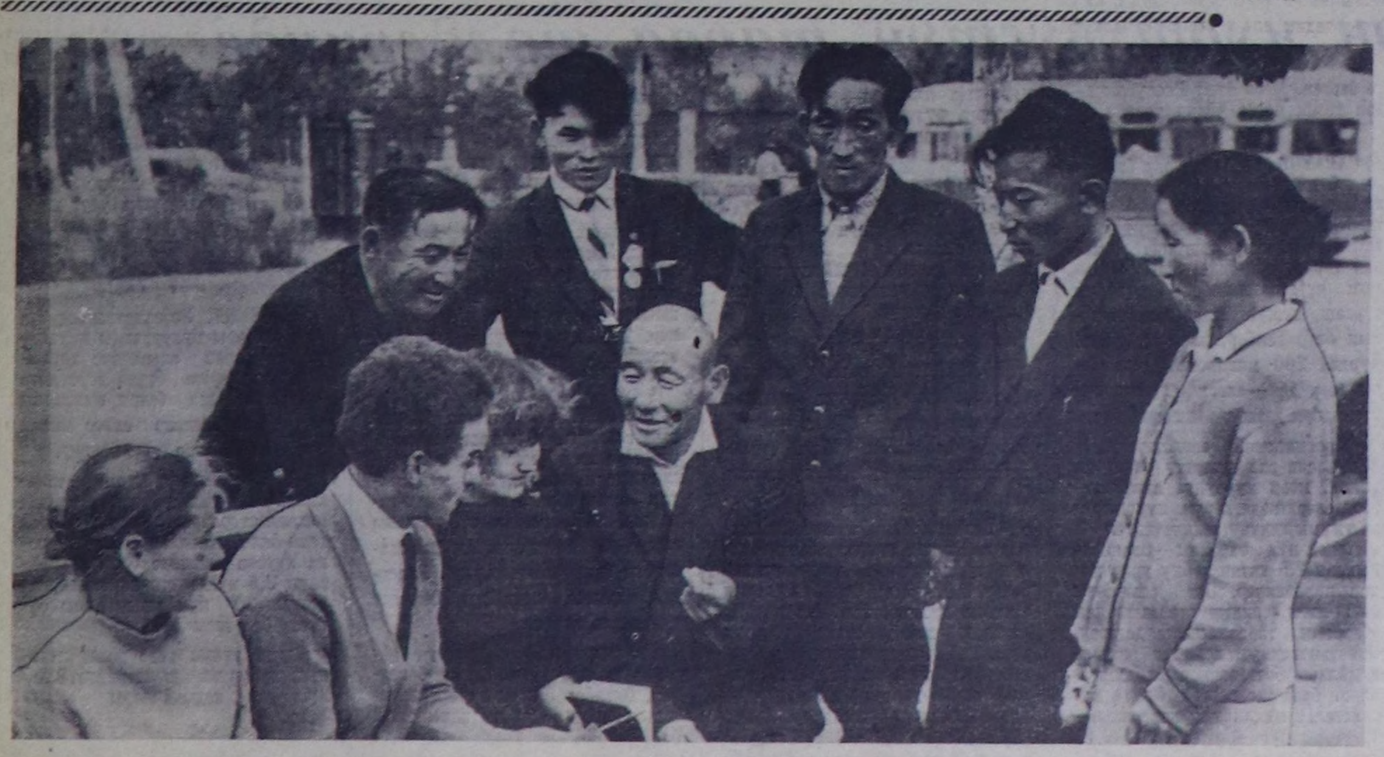

ЧУРУКТА: Коммунистиг күш-ажыл бригадаларының болгаш шалыпчыларының республика слёдунуң бөлүк киржикчилери. Солагай талазындан оң талазынче: «Тыва даг-дүгү» тудуг эргелелиниң бетончулар бригадазының бригадири А. Тупоногова, бетончу-бызаңчы В. Коновалов, «Шекпээр» совхозтуң тудуг бригадазының бригадири М. Чот, «Тыва даг-дүгү» тудугнуң штукатуржузу О. Петракова, ол-ла тудугнуң арматурщиги С. Достан, «Сүт-Хөл» совхозтуң аът кадарчызы С. Ондар, «Межегей» совхозтуң ажылчыны С. Куулар, Хандагайты суурнуң тудуг участогунуң бызаңчызы С. Доңгак, «Сүт-Хөл» совхозтуң Бора-Тайга фермазының саанчызы М. Ондар.

Фото В. ЛУТКОВТУУ.

СЭКП Тыва обкомунуң болгаш Тыва АССР-ниң Министрлер Чөвүлелиниң партия-күрүне контролюнуң Комитединде

СЭКП обкомунуң болгаш Тыва АССР-ниң Министрлер Чөвүлелиниң партия-күрүне контролюнуң Комитединиң ээлчеглиг хуралынга ажылчы чоннардан Комитетке кирген хомудалдарны хынап көргенинiң түнелдерин чугаалашкан.

СЭКП кежигүнү А. Ф. Табуев Комитетке хомудал киирген. Ол бодунуң билдиришкининге Чагытай хөлге анныыр даамалынга ажыллап турган хамаатты Е. И. Пилевинге балык байлакты үргүлчү төтчеглеп, бодунуң албан-хүлээлгезин шын эвес ажыглап турганы дээш барымдаа чокка шынгыы кеземчени онаагаң деп бижээн. Е. И. Пилевин балык төтчеглээшкинин кажан-даа кылбаан, ана ындыг буруудалышкынынy Тандының улус суду тудуп бижээн дээр янзы-биле херектиг байдалын Табуев билдиришкининге ынчаар көргүскен.

Оон ынай ол бодунуң билдиришкининге балык байлакты төтчеглеп турган А. Г. Гольцовту Тандының улус суду барымдаа чок чиик көрүп шиитккен деп бижээн.

Е. И. Пилевин кажан-даа балык байлакты төтчеглевээн деп А. Табуевтиң бадыткалы херек кырындз байдалга дүүшпээнин хынаддаан илерээн. Пилевин боду буруузун билингеп. Ол 23 метр дурттуг 2 четки-биле балыкты шүүреп ап турган. Ооң ол чоруунга балык камгалалының ажылдакчылары Ф. Д. Селин биле Антонов олар ыыт чок чөпшээрежин турганнар.

Балыкчыларның болгаш аңчыларның эки-тура ниитилелиниң даргазы Пашутинниң болгаш Тыва АССР-ниң балык камгалалының улуг инспектору Ф. Селинниң чөпшээрели-биле аннарны болгаш балыкты балык тудар бригаданың кежигүннери-даа, анныыр даамалы Пилевин-даа база хамааты Гольцов-даа төтчеглеп турган.

Тандының улус суду Гольцовтуң херээн кыры-биле чиик көргенин Комитет демдеглээн. Күрүненин байлаан камгалаар хүлээлгелиг эштер Селин, Пашутин, Антонов олар төтчеглекчилерге удур шиитпирлиг хемчеглерни албайн, чамдык Гольцов, Пилевин ышкаш кижилерни өнемчидип турган фактыны суд базз кичээнгейге албаан деп Комитет санаан.

Бодунуң албан-хүлээлгезинге харыысалга чок чоруукту болдуруганы болгаш күрүненин байлаан төтчеглеп турган кижилерге өмээржип турганы дээш балык камгалалының улуг инспектору эш Селинни болгаш инспектор эш Антоновту партия-күрүне контролюнуң Комитеди доңгуткан.

Республиканың санэпидстанциязының улуг бухгалтери турган В. И. Чунареваның хомудалын Комитет көрген. Ол бодунуң билдиришкининге ук станцияның кол эмчизи Ю. В. Проваторов 1958—1962 чылдарда бодунуң хереглелинге 26,1 кг спиртти ажыглаанын, 3 тонна хөмүр дашты алгаш оон өртээн төлеп бербээнин бижээн. Эш Чунареваның хомудалында көдүрген фактылар чоруткан хынаддаан шын болуп бадыткаттынган.

Ооң-биле чергелештир республиканың Балык камгалал министри А. А. Любимов санэпидстанцияның ажылын багай контрольдап, Проваторовтуң дугайында медээлерни кичээнгей чок эрттирип турганы хынаддаан илерээн. Проваторов бодунга ажыглаан хөрөнгилернiң өртээн эгидип бербээн.

Улуг бухгалтер турган В. М. Чунарева ол станцияның бухгалтер үчёдун шуут сандаратканы илерээн.

Бодунуң албан-хүлээлгезин буруу ажыглап, күрүне хөрөнгизинче хол дээп турган Ю. Проваторовту албан-хүлээлгезинден дүжүрер деп Комитет шиитпирлээн.

КУКУРУЗА ШӨЛУНДЕ

Казах ССР. Республиканың бүгү-ле областарында кукуруза калбаа-биле нептерээн. Оны ында үш миллион хире гектар черде өстүрүп турар.

Алма-Ата областың Мичурин аттыг колхозунуң механизаторлары бо чылын муң гектар черниң гектар бүрүзүнден кууруузаның 60 центнер тараазын болгаш 500 центнер ногаан массазын алыр деп хүлээлгени алган.

Чурукта: Мичурин аттыг колхозта кукуруузаны дөртку удаа культивациялап турары, ооң-биле кады чемиштидилгелерни база киирип турар.

СЭТА-ның фотохрониказы.

Хүлээлгелерни күүседиринiң бүгү аргалары бар

1963 чылдың бирги чартыында Барыын-Хемчик район күрүнеге эът садарының планын 110,7 хуу, сүттү —99,7 хуу, дүктү—77 хуу күүседткен.

Мал продуктуларын бүдүрериниң болгаш күрүнеге садарының талазы-биле алган социалистиг хүлээлгезин «Кара-Хөл» колхоз (даргазы эш К. Дамдын, партия организациязының секретары эш Х. Дыртай) чылдың бирги чартыында планын ажыр күүсеткен, районнуң өске ажылагылыларының мурнунда чоруп турар. Ол колхоз күрүнеге эът садарын 115,2 хуу, сүттү—108,8 хуу, дүктү—121 хуу күүсеткен. Күрүнеге сүт садарының планын «Малчын», «Кара-Хөл», «Мурнакчы» колхозтар күүсеткеннер.

Сүт бүдүрериниң болгаш күрүнеге сүт садарының талазы-биле чартык чыл планын «Тээли» совхоз чүгле 66,2 хуу, «Большевик» колхоз 68,4 хуу күүседип, районда эң-не куду көргүзүглерлиг болганнар. Күрүнеге дүк садар планын «Мурнакчы» колхоз чүгле 60,3 хуу күүсеткен. Районнуң хойжу совхозу «Барлык» чартык чылда күрүнеге дүк садар планын 63,6 хуу күүсеткен, ол совхозка ындыг чавыс түнел кажан-даа турбаан.

Чартык чылда районга сүт саалдазының деңнели кедергей куду болган. Саар инектерни холуксаалыг чемнер-биле чемгерериң дыка хөй ажыл-агыйлар боттандырбайн келгеннер. Дүнеки кадатты, фермаларны оттуг черлерже чогуур өйүнде сайгара көжүрерини организаставайн келгенинден, сүт саалдазының отчёт-учёдун эки тургуспаанындан «Тээли» совхоз, «Большевик» колхоз сүт саалдазын эрткен чылдагы деңнелинден кудулатканнар.

Ылаңгыя «Мурнакчы» колхоз (даргазы эш Кудурукпай, партия организациязының секретары эш Б. Данзы) хөй кыргылдазынче чогуур кичээнгей салбаан, ону организас чок эгелээн. Июль 1-ге чедир он ажыг кодан эң дүккүр хойлар кыргытынмаан. Ооң түнелинде колхоз чартык чылда 72 центнер дүктү күрүнеге чедир сатпаан.

Чартык чылда күрүнеге сүт, дүк садарының планын районнуң күүсетпейн барган кол чыдагааны чүл дээрге партком, райкүүском, ажыл-агыйларның партия организациялары, колхозтарның, совхозтарның, көдээ Советтериниң болгаш белеткел органнарының ажылдакчылары күрүне мурнунга социалистиг хүлээлгелерни ыяшыла күүсеткен турарыне хүн бүрүнүң организакчы ажылдарын кошкатканында болуп турар.

Чартык чылдың төнчүзүнге чедир он хире хонуктар арткан турда, «Тээли» совхозтуң директору эш Б. Чюдюк «сүт талазы-биле биске план күүсеттинери берге» дээр хөөнүү чугаалап турган. Ындыг янзылыг хөөн «Мурнакчы» колхозтуң даргазы эш Х. Кудурукпайга база турган. Кажан оларның ол шын эвес туружун партком буруу шаап, олардан партийжи принципиалдыг негелдени тургускан сөөлүнде, ол ажыл-агыйларның кайызы-даа күрүнеге сүт садарының планнарын харын-даа ажыр күүсеткен. Бир эвес бүгү ажыл-агыйларның удуртукчуларынга шак ындыг амыр-соксаал чок негелдени тургузуп турган чүве болза, өске колхозтар, совхозтар сүттү, дүктү күрүнеге садарының планын чүгле күүседир эвес, харын ажыр күүседип ап болурунуң бүгү аргалары база-ла бар турган.

1963 чылдың ийиги чартыында бо илереттинген четшестерден шыңгыы түнелди кылгаш, мал продукциязын бүдүрерин көвүдедир дээш тодаргай саналдарны чорударын улам күштелдирери негеттинип турар. Хамыктың мурнунда күрүнеге садары-биле үстүнген малдарның чайгы одарладыышкынын план ёзугаар, эки оттуг, суглуг чайлагларже үргүлчү көжерин организастаар, күскү үеде семиртирге малдарны холуктуг чемнер-биле, силос-биле чемгерер, семиртир хаванныың чемгерилгезинче онза кичээнгей салыр херек.

«Барлык» совхозта болгаш «Мурнакчы» колхозта бо хүнге чедир дыка хөй шээр мал шынаада турбушаан. «Малчын», «Мурнакчы» колхозтарда эрте төрээн хураганнар мынчага чедир четче аңгылаттынмаан. Ол чоруук болза күрүнеге немелде эът, дүк алырының аргазын ажыглавайн турарының фактызыдыр.

Сүт саалдазының чоруп турарының хүн бүрү хынаддазын тургузары чугула. Районнуң чамдык сүт-бараан фермаларында отчёт-учёт экиживейн турар, контроль саалдаларны эвээш чорудуп, сүт тырттырар машиналарның эки ажылдаар шынарын хынаавайн турар. Фермаларда чаңгыс аай корум-чурум тургустунмаан: саар инектерниң дүнеки кададын чер болганда организаставайн турар, сүт-бараан фермаларында күш-ажылдың сагылга-чуруму ам-даа куду, кадарчыларның аразында ажылга харыысалга чок кижилер ам-даа бар. «Барлык» совхозтуң Бижиктиг-Хая, «Шекпээр» совхозтуң Сүт-Кажаа сүт-бараан фермаларында чамдык инек кадарчылары инээн одар солуп кадарбайн, дүнеки одарга чедирбейн турган фактылар илерээн.

Бо дугайында «Мурнакчы» колхозтуң Узун-Кара-Сүгда төп сүт-бараан фермазын чижекке база көргүзүп болур. Ол фермада инектерни саарын эртен 7 шактан 9—10 шактарга чедир доозуп, а кежээки саалданы база ол хире үе иштинде төндүрүп турар. Ооң уламындан саалда узап, инектер одарларынга эрте четпейн турар. Быззаларны чемгерериниң рациону чок, фермада хүн корум-чуруму аетынмаан, сүт кудар савалар чедишпес. Саанчылар ийи айдан бээр хеп чуур саван албаннар, чунар демир, чоттунар аржылдар чок, халаттар хирлиг болгаш эрги, тырттырар сүттүң чылын хемчээп көөр градусник чок.

Сүт тырттырар машинанын дагылдарын четче адырып чүбайн, хүнге кургаппайн шала-була чүгташ-ла, дораан эптеп каап турар.

Ол фермада радиоприёмник, кандыг-даа музыка херекседдери чок. Ферма ажылдакчылары чагыткан солуннарын үр үеде албайн турарлар.

Фермада «СОМ-100» деп сүт тырттырар машинаны көктешкилиг ремень-биле долгандырып турарындан, ол үргүлчү үштунар, ынчангаш машинаның сметана ылгаары багай, сүт тырттырарынга саанчылар дыка хөй шакты чарыгдап турарлар.

Ынчаарга ам «Мурнакчы» колхоз дуржулга көргүзүглүг ажыл-агый болгай. Төп сүт-бараан фермазы мындыг байдалдыг турда, колхозтуң баштаар чери, ферма эргелекчизи эш Х. Урбаа болгаш зоотехник эш Ч. Сарыглар тодаргай хемчег албайн, бо бүгү чөгенчиг байдал-биле эптежин турары хомудавчыг.

Сүт саалдазын улам көвүдедир дугайында мурнакчы арга-дуржулганы солуннарда, номнарда хөйнү бижип турар. Ынчалза-даа сүт дээш демисел чамдык сүт-бараан фермаларында ам-даа четпес. «Барлык» совхозтуң Бижиктиг-Хаяда төп сүт-бараан фермазы мынчага чедир кыштагда турбушаан. Ол ышкаш «Тээли» совхозтуң Ээр-Хавак фермазы ът чок Сукпакка үр үеде туруп келген.

Сүт дээш демиселге зоотехник-тер организакчы рольдуг болур дээрзи билдингир. Ындыг турбуже чамдык колхозтарда, совхозтарда зоотехниктерни аар-саар ажыл-биле чүдүрер, оларны боттарының үндезин ажылынга чөп ажыглавас чоруктар ам-даа бар. «Малчын» колхозта Барнаулдуң көдээ ажыл-агый институдун дооскан эш Н. Сарыглар чоокта чаа ажылдап барган. Колхозтуң баштаар чери эш Сарыгларны дүк кыргыыр черде тургузуп каан.

«Малчын» колхозтуң зоотехниги эш Доксар Демир-оол база-ла хөй кыргыыр черге хөй үе-шакты эрттирип турар. Тоолайлыгда чурттап турар малчыннар парткомнуң төлээзи эш Ш. Куулардан «зоотехник кижи чогум чүнү кылып турар кижи чүвел, ону бис чүге көрбес улус бис» деп айтырыг турганнар. Хойжуларның ол айтырыы черле чөптүг. Хой кыргылдазы чугула ажыл, ону зоотехниктиң контрольдап көөрү база-ла шын. Ындыг болза-даа ону чаңгыс черге быжыглап каар дивээн-не болгай. Ооң кылыр ажылы хөй талалыг.

Дүктүң баштайгы дүжүдү районга чавыс болган. Ындыг төлээде, дүк дээш демисел колхозтарның болгаш совхозтарның удуртукчуларының хойжу бүрүзүнүң чугула айтырыы. Күскү кыргылдага кирер хураганнарны болгаш ийиги кыргылдага көрдүнген бүгү хойнуң чайгы семиртилгезинге онза кичээнгейни салыр херек. Семиртилге дээрге — ол чүгле немелде эът эвес, харын немелде дүк деп болгай.

Д. ОДАН-ООЛ.

ХОЖУДААШКЫНДАН УШТУНАР

Дугаары үш автоажыл-агый чери өске ажыл-агыйларга бодаарга элээн таарымчалыг байдалда туруп турар. Ынчалзажок бо АТК (начальниги эш Книгин, партия организациязының секретары эш Боровиков, кол инженер Кобец) чүк сөөртүлгезиниң чартык чыл планын күүсетпээн. Автопарктың техниктиг коэффициентизиниң белени деңгүп-ле 68 хуу, ажыглап турары — 59 хуу болуп турар. Четшестерни болдурган чылдагаанналарны ажыл-агый черининң удуртукчулары өске ажыл-агый чердеринче чуүй каап турганы дыка четпес. Мынчага чедир ол ажыл-агый чери багай ажылдап, күрүне планын күүсетпейн, күш-ажылдың бүдүрүкчүлүүн бедитпейн, бот-үнеин чиигетпейн турар. Бо бүгү четшестер мында политиктиг ажылдың деңнелинин чавызы-биле тайылбырлаттынар. Коллективте машина-техника четчир санныг кылдыр тургустунган, шалыпчы ажылдап турарлар дыка хөй. Эки ажылдап болурунуң аргазы бар. Мурнакчыларның дуржулгазын нептередир ажыл мында кошкак. Коллектив автомобиль парыгын бүрүн четчелеп алган, 219 санныг аар чүк сөөртүр машиналар, чеди-чеди тонна чүк сөөртүр 220 санныг чартык прицептер ажылдап турар. 366 санныг ажылчынарның иштинден 235 кижи чүгле чолаачылар. Коллективке 2 автоколонналар хамааржып турар. Планныг онаалгаларны чолаачы бүрүзүнге чедирген. Ындыг болза-даа хынадда чок болганының ужурундан бо ажыл саазын кырында арткан. Чижээ, Василий Алексеевич Жданов эрткен чартык чылда планныг онаалданы күүседир дээш хөй-хөй рейстерге чоруп, 31.482 тонна-километрни эрткен. Ооң «ГАЗ-606» деп машиназы үр үе иштинде септелге чок ажылдап келген. Чолаачы техникага ёзулуг камныг, ээ болур чоруукту көргүзүп турар. Ооң бодуам коммунистиг күш-ажылдың шалыпчызы атты чедип алыр дээш ажылдап база хөй-ниитинин ажылынга идепкейлиг киржип турар. Фёдор Пилеевич Путинцев ай бүрүзүнде 32.560, чолаачы Бакулин — 29.850 ажыг тонна-километрни эртип турарлар. Коллективте он санныг чолаачылар коммунистиг күш-ажылдың шалыпчызы атты чедип алган. Ам ол атты чедип алыр дээш 17 чолаачылар, 5 слесарьлар ажылдап турар.

Автоажыл-агый черининң делгем хериминиң иштинде ында-мында мотор, картон, аккумулятор септээн ажылчыннарның, машиналар үзеп, чугган кижилерниң далаш, дүрген ажылдап турарын кижи бо-ла көөр. Херим иштинде бульманнар деп улуг-улуг машиналар долдур тургулапкан тургулаар.

Бир-ле катап бо херим иштинге чеди тонна чүк чүктээр улуг машинаның хавааңда шилинге Кызыл туктың хевирин хереэжен кижи дүрзүлей чуруп турган.

Кымның машиназыл бо азы оон бодунуу бе, азы өске чолдачыныы бе дээрзин ол дээрезинде эки-ле эскербейн баргаш, аңаа-ла душпуже: — бо кайызының машиназы ирги? — деп айтырдывыс. Ол кижи эглип келгеш:

— Ээзи дээ ол кел чораан ол-дур — деп, харыылай-дыр. Шала үске боражып, эргилей берген комбинезоннуг кижиже холу-биле ол айтыты. Ол дээрге Александр Михайлович Ищейкин. Ол, хүлүмзүрүй аарак, машиназының чанында чедип келди.

Аңаа коммунистиг күш-ажылдың шалыпчызы атты чаа-ла тывысканы ол. Чолаачы Ищейкин ай бүрүзүнде бодунуң нормазын ажыр күүседип турар, өскелерге үлегерлиг.

Механиктиг салбырның ажылчынарының ортузунда эштер Худоногов, Ивкин, Комиссаров олар база-ла боттарының нормазын 120-ден 130 хуу күүседип турарлар. Электрик Илья Никитович Мощев, машиналар үзеп, чаап турар Мария Павловна Дужова, слесарь Евгений Гаврилович Афонин ышкаш шалыпчылар кайы хөй.

Бо ажыл-агый чери чоокта чаа бодунуң автопарыгын чаа техникажыле четчелээн. Ылаңгыя дүрген үреличел продуктулар сөөртүрүнге көрдүнген ОАЗ-826 деп маркалыг 15 санныг чартык прицептиг рефрижераторларны, үлетпүр бараанналарны сөөртүрүнге көрдүнген ОАЗ-784 деп маркалыг 13 чартык прицептиг автофургоннарны, мал сөөртүрүнге көрдүнген ОАЗ-857 деп маркалыг 9 санныг чартык прицептиг машиналарны болгаш КАЗ-120 деп маркалыг 10 авточүдүрүкчүлерни алган.

Үстүнде чижектерден алырга, ажыл-агый черининң эки ажылдап болурунуң бүгү аргалары бар. Ындыг турбуже, мынчага чедир коллектив хожудаашкындан үштунмайн турар. Ылаңгыя СЭКП ТК-ның ноябрь Пленуму үлетпүр талазы-биле Бүгүроссий чөвүлел хуралы тодаргай сорулгаларны транспортчуларның мурнунга салган болгай. Ол сорулгаларны күүседиринче ажыл-агый черининң удуртукчулары ажылчыннарның күжениишкиннiг ажылын планныг онаалгаларны күүседиринче сула организастап, кижилер-биле кошкак ажылдап, тодаргай хемчеглерни албайн турарлар.

Коллективте социалистиг чарышты багай организастаан болгаш оон түнелин үндүрүп чугаалашпайн турар. Ажылчыннар ортузунга политиктиг илеткелдерни чүгле ында-хаая кылып, лекция, бесседалар кылырын үзүктелдирип турган. Көскү агитация талазы-биле хамыктың доразы. Автоажыл-агый черининң начальниги эш Книгин коллективте политиктиг, культура-массалыг ажылдарны база көскү агитацияны сегидериниң улуу, оны чүгле чангыс партия организациязының секретарынче чуүй каап турган.

Дугаары үш автоажыл-агый чери бистиң республиканың кол чүүктерин дажыглап, сөөртүп турар. Оон ынай чүктер сөөртүлгезинге саадаашкыны болдурып турган. Ооң чылдагааны — чүк сөөртүрер база дүжүрер машиналарны өске организациялаже берипкеш, боттары круг калган чүүл база турган. Мооң харазы-биле чүктерни чүдүрер болгаш дүжүрер үелерде рейсте машиналар хөй халас шактарны эрттирип турган. Автостанция чүк сөөртүлгезин четпес организастааны-биле бо автоажыл-агый черининң хөй-хөй чүк машиналары Турандан, Абакандан, Бай-Хаактан, Ак-Довуракган круг кээп турганнар. Коллективте хөйнинти организациялары ажылчынар ортузунга масса-политиктиг ажылды дыка кошкак тургускан.

Четшестерден дүрген үштунар дээш ам чүгле боттуг хемчеглерни алыры артып турар.

Мында партия болгаш профэвилел организациялары оруктарга хүн бүрүнүң хынада ажылын чорударын, ийи ээлчеглиг ажылче шилчип киреринң шиитпирлээн, ол болза немелде чүктерни эккеп дүжүрер болгаш планны күүседиринге идигни бээр. Ол ышкаш, автомобиль бүрүзү баарда база келирде бодунуң тоннажынга чедир чүктерни чүдүрерин чедип алыр деп ажыл-агый чери шиитпирлеп турар.

Ам кол чүве болза, кижилер-биле ажылды коллективе үндезини-биле чаартып тургаш, үстүнде айыттынган улуг четшестерни үзүткап, чедимкинни чедип алырынче бүгү ажылчыннарның күжениишкиннерин мобилизастаары болур-дур.

Д. МОНГУШ.

Эътти көвүдедиринге

ЧАДААНА. (Телефон-биле). Чөөн-Хемчик районда «Большевик» колхоз баштайгы чартык чылда күрүнеге эът белеткээр хүлээлгезини 108 хуу, сүттү — 112 хуу болгаш дүктү — 101 хуу күүсеткен. Чылдың ийиги чартыында оон-даа бедик көргүзүглүг болурунга организастыг хемчеглерни улам калбартып турар.

Семиртилгеде 415 хабанны, 400 иртти, 112 шарыжыкты болгаш 137 молдурганы тускайлап үскея. Оларны одарладып, ажаап чемгереринге мергежилдиг малчыннарны быжыглаан. Чижээ, эш Баткараның кодан шарыжыктарының бирээзи-ле хонукта 800 грамм, эш Чүлүүнүң 109 хабаннары баш бүрүзүнге онааштыр 400 грамм деңзини немеп турар.

Монгуш Бегзиниң күрүнеге киирген 180 ирттериниң деңзизи бирээзинге онааштыр 60 килограмм болган. Амгы үеде ооң коданында 400 иртти семирип турары база эки. Эът будүрерин улам көвүдедиринге үлегерлиг ажылдап турар малчыннарны оон-даа хөйну илередип болур.

Чайын эки одарладып семирткен малдың чаш төлү-даа боткур, продуктулуу-даа бөрүк болур. «Большевиктиң» малы бо хүннерде шупту чайлагларда. Бо талазы-биле белеткелди баш бурунгаар эки организастаан. Чайлагларда чаа 4 чурттална бажының немей туткан, ийи коданның малчыннарын өг-биле хандырган.

МАЛ ЧЕМИНГЕ

«Чыраа-Бажы» совхозтуң хойжу бригадаларының чамдык коданнарынга эрткен кыжын мал чемнери чүгле чаш хураганнарга болгаш төрүүр хойларга безин мөлдүк-калдык четчип турган. А иртте дугайын чугаалаан-даа херээ чок. Эр малдар болганда оларга сиген, тараа, кукуруза бергеш чоорул дишкеннер.

А бир эвес оларны чемгерип, деткип кыштаан чүве болза, дүгү улам арбын болур болгаш күжү семис турар деп үне черле билдингир. Ылаңгыя аныяк иртте-ниң күжү арган болгаш дүгүнүң чер албайн барганы хамыктың мурнунда хойжуларга хомуданчыг.

Ынчангаш хойжу бригадаларның кежигүннери бо чылын мал чемнерин көвүдедириниң чамдык курлавырларын ажыглаарынга боттарының салыышкының киирер деп шиитпирлээннер.

Доңгак Седениң хойжу бригадазының кежигүннери Ойдуп, Шыырап, Монгуш Чола, Куулар Седен олар Борбак-Тал, Кызыл-Чыраа деп черлерде сөөлгү он чыл иштинде суггарып ажыглаттыннайн келген ийи үс га черни сиген шөлүү кылдыр суггарганнар. Оларның үлегери-биле Сат Садыктың бригадазы Оймакта 40 га, Монгуш Дембикейнiң Хову-Аксының Чиңге-Шыкта 60 га, Ондар Дакчат-оолдуу Улуг-Хову-Аксының Ээтпекте 60 га, Монгуш Тастың Дагыр-Шемининiң Шивя-Кудуруунда 50 га черлерни сиген шөлдеринге суггарып алганнар. Ол шөлдерден чаагай сиген үнген, ооң кезилдезин эгелей берген.

Бригада бүрүзү сиген кезип белеткээр талазы-биле тус-тузунда социалистиг хүлээлгелерлиг.

С. ПАВУ.

Негеп тур бис

«Тыва» совхоз Чөөн-Хемчик районда база бир улуг совхозтарның бирээзи. Бо совхозтуң культура амыдыралында бар четшестерни маңаа илередикседим. Ону мында хөй-хөй кижилер эскерип көрүп турар-дыр бис. Ниитининiң чемненилге черининң арыг-шеверi багай, белеткеп турар чемнериниң ассортиментизи эвээш, шынары куду. Ол хирезинде ында дөрт кижи ажылдап турар, оларга ажылды канчаар хувааганы билдинмес.

Ол ышкаш, магазин чогуур шагында ажыттынмас. Садыгжы эш Бюрбю арагага хандыкшаан. Чунар бажың болгаш клуб ажылы база-ла чогуур деңнелинге четпес. Ылаңгыя чунар бажың хөлүн эрттир бичин.

Бо бүгү бар четшестерни чайладырынче совхоз дирекциязы, ажылчын комитеди кандыг-даа сагыш салбайн турары кончуг четпес. Ажылды экижидерин негеп тур бис.

К. КЫЗЫЛ-ООЛ.

Бөгүн—Кадыкшылга хүнү

Хөй-ниитиге даяныр

Бистиң республиканың Кызыл крест ниитилелиниң организациялары Кадыкшылга хүнүнге боттарының чорудуп келген ажылының түнелдерин база кылып турар. Ниитилелдиң район болгаш участок комитеттери медицина ажылдакчылары-биле кады ажылчы чоннар ортузунга медицина болгаш арыг-шевер билгилерин пропагандалаарын элээн экижидип, озал-ондакка таварышкан кижилерге баштайгы дузаламчы көргүзериниң арга-чурумун муңмуң кижилерге таныштырып келген.

Оон аңгыда хөй санныг санитар постулары хову тудуглагларында, фермаларда болгаш будүрүлгениң өске-даа участоктарында тургустунгулаан, ол ышкаш Кызыл кресчи активти көвүдедир талазы-биле элээн ажылдар чоруттунган.

Кызыл крест ниитилелиниң Барыын-Хемчик район комитеди 1963 чылдың бирги чартыында 1415 кижини ниитилел кежигүнүнге киирип ап, 26 санитар постуларны, 1 санитар дружинаны белеткээн болгаш донорлар элзидеринiң чыл планын долдур күүсеткен. Тес-Хемниң район болгаш Эрзинниң участок комитеттери Кызыл крест ниитилелиниң кежигүннериниң санын элээн көвүдедип, кежигүн дадывыры хавырарының чыл планын күүсеткен. Ол ышкаш Чаа-Хөл, Хову-Аксы участок комитеттери бирги чартык чылда багай эвес ажылдаан болгаш Бай-Тайга участок комитеди болгаш өске-даа организациялар ажылын сегиткен.

Кызыл крест ниитилелиниң комитеттериниң ажылынга районнарның хөй нуруузунуң кадык камгалал органнары элээн эки дузалажып турар апарган болгаш медицина, санитар темазынга лекциялар, бесседалар чорударынга эмчилерни, медицина ажылдакчыларын тускайлап берип турар.

Хөй-ниитиниң санитар төлээлекчилери столоваялар, магазиннер, школалар, бажыннар арыг-шеверiниң талазы-биле ажылга идепкейлиг киржип турар апарган. Кызыл крестиң хөй-ниити контролю элээн дээштиг болуп, хоорайларның, суурларның арыг-шевер байдалын, чоннуң медицина хандырылгазын экижидеринге, халдавырлыг аарыглар-биле демиселге ол контрольдуң ролю улам улгадып турар.

Кадыкшылга хүнүнге уткуштур Чөөн-Хемчик болгаш Каа-Хем районнарның санитар постулары, хөй-ниитиниң санитар төлээлекчилери боттарының ажылын идепкейжидип, суурлар аайы-биле массалыг санитар рейдилерин чорудуп, медицина талазы-биле хуудустарны, плакаттарны тарадып, санитар бюллетеньнерин үндүрүп турарлар.

Кызыл крест организацияларының ажылын бүгү районнарга идепкейжидери бистиң чугула сорулгавыс болур. Ындыг турбуже чамдык районнарда бо ажыл чогуур негелдеге чедир тургустунмааны бистиң ам-даа четпес ажылдап турарывыстан хамааржыр дээрзин миннир херек. Ниитиледдиң Өвүр район комитеди (даргазы эш Мирочник, кол эмчи эш Кара-Сал) санитар активин тургуспаан, ында хөй-ниитичи санитар төлээдекчилери, санитар постулары чок, донорнуң ужур-дузазының дугайында чон ортузунга пропаганда чорутпайн турар болгаш чорудар хемчеглериниң чартык чыл планын күүсетпээн.

Медицина болгаш арыг-шевер темазынга лекция, беседа кылырынга эмчи ажылдакчыларын Кызыл крест организацияларынга Бии-Хем районнуң кол эмчизи тускайлап бербейн турар. Ында донорлар элзидер ажылды барык чорутпайн келген. «Кызыл крест болгаш Кызыл чартык ай ниитилелдериниң комитеттеринге болгаш организацияларынга кадык камгалал органнарының болгаш албан черлериниң дузаламчы көргүзериниң дугайында» ССРЭ-ниң Кадык камгалал министриниң дужаалын ында күүсетпейн турар. Ынчангаш санитар активи барык чок, а бар активтер ажылдавайн турар болгаш чартык чылдың планныг даалгалары күүсеттинмээн.

Таңды (кол эмчи В. Артемьев) болгаш Улуг-Хем (кол эмчи Ф. Горбунов) районнарда байдал база ындыг. Ол районнарда көргүзүглер ниити республиканыыштан куду болуп турар.

Ниитилелдиң район комитеттери, кол эмчилер Кызыл крест талазы-биле ажыл-чорудулганы идепкейжидип, бүгү көргүзүглер талазы-биле планнарны күүседир дээш бүгү-ле болдунар хемчеглерни алыр хүлээлгелиг.

Чөн ортузунга медицина, арыг-шевер болгаш Кызыл крест талазы-биле ажылды идепкейжидер, бо ажылды хүн бүрү чорудар төлээде, маңаа хөй-ниитини калбаа-биле кириштирип, чер бүрүзүнге санитар постуларын, санитар төлээлекчилерин идепкейлиг ажылдадып, массалыг санитар рейдилерин организастаары болгаш лекция, беседаларны чорударынга медицина ажылдакчыларын калбаа-биле хандыдары эргежок чугула.

Чүгле хөй-ниитининiң калбак киржилгези-биле бүгү хоорайларга, суурларга, будүрүлгениң бүгү участоктарынга арыг-шеверни эки тургузуп, санитар чырыдыышкынын калбартып шыдаар бис.

Республикага Кадыкшылга хүнүн демдеглевишаан, келир чылдың Кадыкшылга хүнүнге чедир күш-ажылдың болгаш амыдыралдың кадыкшыл байдалын, хоорайларның, суурларның санитар культуразын, чаагайжыдылгазын, ногаанчыдылгазын экижидери болгаш медицина, санитария пропагандазын калбартып, маңаа хөй-ниитини калбаа-биле кириштирери —бистиң хүндүлүг болгаш харысалгалыг хүлээлгевис болур.

Б. КИРЮШКИН,
Кызыл крест ниитилелиниң Тыва республика комитединиң даргазы.

Келир үенин школазынга чордувус

Бо чугаа болза Гипрпрос институтка болу берген чүве, ол дээрге школа бажыңнарын төлевилээр талазы-биде улуг албан чери. Чугаа болза келир үениң школазының хевир-шынарының дугайында болуп турар. Институттуң директору С. Сринев мынча дидир:

— Бис чүгле тудуг айтырыгларынга улуг кичээнгейни салыр эвес, харын база келир үениң школалар бажыңнары өзүп олурар салгакчыларны өредириниң болгаш кижизидериниң сорулгаларынга кайы хире таажрып турарыл дээрзинче база улуг сагышты салып турар бис.

Мындыг сагындырыгның сөөлүнде биске педагогтар, эмчилер, архитекторлар, тудуг материал индустриязының ажылдакчылары Гипрпрос-биле сырый харылзаалыг апарганы билдингир. Эртем-шинчилел организацияларыбиле кады янзы-бүрү конструкциялыг болгаш хөй санныг өвереникчилер кирер, кадык камгалал талазыбиле таарымчалыг, шын туттунган, тудуг талазы-биле камналгалыг школаларны тудуп турар.

Эрткен чылын институт 76 муң ындыг төлевилелдерни бистиң чуртка тарадып чоруткан.

— Келир үениң школаларының бирээзи бо-дур — деп, институттуң кол инженери М. Кукин көргүстү. Шынап-ла биске билдингир анаа типовой 5 каът школа бажыңнарынга ол макет дөмейлешпес. Планнаашкының чаа ёзу-биле кылган школа ботботтарының аразында тудуштурган элээн каш блоктардан тургустунган. Эге класстар өвереникчилеринге ийи каът корпус тускайлаттынган. 5—11 класстарның өвереникчилери тускай үш каът корпуста өвренип турар. Күш-культура болгаш актовый залды тускай блокта кылган. Актовый залды чоок кавының чурттакчылары лекцияларны дыңнап, киноларны көрүп болур кылдыр тургускан.

Ындыг школа херек кырында туттунган-даа ынчаш. 1000 өвереникчилерге санап кылган ындыг школа Москва областың Дубно хоорайда бар болуп турар, ындыг бажыңнарның төлевилелин нептередиринге ол эки чижек болуп турар.

Мындыг айтырыглар туруп келир: ындыг планнаашкының херээ чүл? Чангыс бажынны блоктарга үзери ажыктыг бе? Ол айтырыгларга харылап тура тудугнуң дугайында улуг инженер эш Гринев школа биле бүдүрүлгениң харылзаазының дугайында тускай принциптерни тайылбырлаан. Келир үениң школазының бажынының дугайында таныштырып тур мен — деп, ол чугаалаан.

Эң сөөлгү үшкү каътче үнүп көрдүвүс. Беш эвес үш каът школалар тудар дугайында башкылар, эмчилер негеп, дилээнер. Хөй каът бажыңның кырынче үнери ында-хаая-даа болза кырган башкыларга болгаш өвереникчилерге берге болур. Өвереникчилерге-даа ындыг бедик каътче аян-чорук оларның кадыкшылынга таарышпас, чүл дээрге урок төнген соонда ындыг кончуг улуг эвес-даа бол, ол бедикти өвереникчилер 25 катап бир хүн дургузунда ыңай-бээр чүгүрүп эртер ужурлуг-дур.

Эрги үениң школазының күш-культура өрээли оон эң үстүнде кадынга туруп турган. Ону ынчаар тударынга тайылбыр (барымдаа) болур ол үениң тудугжуларының элээн улуг чылдагааны — зал кырында өске өрээлдер чогу, ынчангаш ол өрээлди чиик, өртээ биче материалдар-биле шыпап болуру. А школа бүрүзүнге бо дээрге элээн эпчок байдалды таварыштырар. Шынап-ла бодап-даа көрүнерден: силериң бажыңнар кырында он-он уруглар тепкиленип, гимнастика кылып турда чангыс үүлче сагыш салыры берге апаар. Ынчангаш Дубнонуң школазында спорт залы өске өрээлдерден ангыда, шуут черниң бодунда туттунган. Адаккы ол-ла каъдында өвередилге мастерскаялары база бар.

Класстың чыдылгазы болгаш оон иштинде турар чүвелериниң өңү шаг-шинек баксыраарынга база салдарлыг деп чүве билдингир болгай. Класстар улуг сонгаларлыг. Гигиенистер болза класстар чырыдылгазының өвередилгеге ажыктыг болгу дег байдалың тодаргай өвренип көргеннер. Класстың хемчээлдериниң айтырыглары төлевилел тургузукчуларынга эвээш эвес моондактарны таварыштырган. Класстың самбыразындан парталарның аразында, база өвереникчиниң самбыраны көөрде булунунуң хемчээлин база кичээнгейге алыры албан болган. Ол болза 30 градустан эвээш эвес болур ужурлуг, чүге дээрге ол чүгле өвереникчиниң караан үрээр эвес, а олудунуң шын эвес болурун таварлаштырар. Шак бо бүгү чүүлдерни ап көргеш, класстарның эң дээре хемчээли болур — 6×9 метрлерни алган.

Оон-биле чергелештир класс самбыразының дугайында. Оон өңү чаңгыс — кара-ногаан.

Окудист-эмчилер аңаа кончуг таарымчалыг харыны берип турарлар. Кара самбырага шыйыс каан шыйыг эмин арттир көскүлең болгаш каракты билдиртпези-биле үреп турар болур-дур. Ынчаарга ак болгаш ногаан өң каракка эңне таарышканнарның бирээзи. Ынчангаш парталарның кырын ногаан будук-биле будуур ужуру ында. Саазынның ак өңү аңаа шоолуг ылгалып көзүлбес боор ужурлуг.

Класстарның өңү болза чымчак, оожургадынчыг өнер болур сарыг-хүрең азы ногаанзымаар өннер-биле шыптынган, коридорларның болгаш өске-даа өрээлдернин өннери оларныңнан көңгүс өске. Мында болза кол нуруузунда чидиг өннер тергиидеп турар. Уруглар уроктан үнүп келгеш, ону дораан шингээдип, шөлээдеглиг болуру дээш ынчаар шилип алган.

Архитекторлар, башкылар, эмчилер базым бүрүзүнде бедик билиг чедип алыр, дыштаныглыг школаларны тургузуп алырының аргаларын көргүзүп турар. Ол-ла принциптерни барымдаалап, школаның мастерскаяларын, столовая-ларын болгаш өвередилге кабинеттерин тургузуп турар.

Школа чанының участогунга бараалынар. Дубно школазында ол 2 га ажып турар. Төлевилелчилер ол участокту ийи зонага чарганнар: бүгү-ле хереклелдиг спорт шөлү, аңаа бут бөмбүүнүң шөлү база кирер, оон ында биология кичээлдерин эрттирер шөлдү, метеорологтуг болгаш астрономия шөлдерин база өске-даа. Бирги классчылар-биле кичээлдээрин бодаап даштын агаарга беседкалар хевирлиг класстарны база кылып тургускан.

В. Маяковскийниң тураскаалын демдеглеп турар

ТБИЛИСИ. (СЭТА). Владимир Маяковскийниң төрүттүнген хүнүнден бээр 70 чыл оюн Грузия калбаа-биле демдеглеп турар. Культура бажыңнарында, клубтарда, библиотекаларда улуг совет шүлүкчүнүң амыдыралының, ажыл-чорудулгазының дугайында лекцияларны, беседаларны кылгылап турар. Грузия дыл кырынга очулдуртунган оон чогаалдарының делгелгелерин ажыткыллан.

В. Маяковскийниң төрүттүнген хүнүнден бээр 70 чыл болган оюнга таварыштыр, Маяковскийни билир чораан грузин чогаалчыларның, уран чүүл ажылдакчыларының сактыышкыннарын парлап үндүрер. «В. В. Маяковский болгаш Грузия» деп аттыг, демдеглелдерден тургустунган номну парлап үндүрген.

Улуг шүлүкчүнүң чогаалдарының чыындызын база парлап үндүрер.

Хандыкшылдыг профессия

Сихотэ-Алиняның арга-ыяштыг каъттарында, кылан кара суглуг дамырактарының, ногаан хөлдериниң кыдыгларында чаагай ханныг долбан шокар ивилер көстүп чоргулаар. Уссурий тайгазында олардан чараш чоруктуг болгаш оон-биле кады хоюган амытан чок. Бичии-ле дааш, кандыг-бир чүведен коргуп хөлзээн куштун ыыды үнгенде — ивилер шөйүлчек калбак шугум кылдыр тура дүшкүлээш, таварышканна үунче маңнажып каарлар.

...Бир аянга аныяк херээжен үнүп келгеш:

— Аңчыгаш! Аңчыгаш! — деп кыйгырган.

Аянның ортузунда чыраа шимчей берген соонда өрген мыйыстыг бичии аннын чараш бажы көстүп келген. «Аңчыгаш» бышкырыпкаш, холу-биле черни дирт кылдыр баспышаан, херээженче уткуштур маңнапкан.

Приморьеде эң аныяк ажыл-агый болур иви ажылдыг «Октябрь» совхозта арга иштиниң ындыг чараш болуушкунун хөй удаа көрүп болур. Ында совхоз парыгының делгем девискээринде муң-муң долбан шокар ивилерни одарладып турар.

Иви ажылы солун болгаш хандыкшылдыг. Совхозтуң кол зоотехниги Эмилия Смирнова ол ажылга бүгү амыдыралын тураскааткан, Москваның ветеринария академиязын дооскан соонда ол уруг Ыраккы Чөөнчүкке чеде берген. Аңаа эң баштайгла чараш аңчыгашты бодунга чанчыктырып алган. Ол — иези чок иви анайы-дыр, кол зоотехник ону бажыңынга эккелгеш эмискиктеп, инек судун эмзирип азыраан. Иви оглу азыралга дораан чанчыккаш, ыттар, моортайлар-биле ойнаар апарган. Ол улгады бергеш, сад иштинде ыяштарның бүрүлерин чип, үрегдеп туруп бээрге, ону одарда өөрүнге аппарып кадып каан. «Аңчыгаш»! «Аңчыгаш!» деп кыйгырарга, ол ам-даа кижиге чедип келгеш, өрү шурап, чассын туруп бээр.

Аныяк зоотехник бодунуң дузалакчылары-биле кады ол чараш аңнарны чанчыктырып өстүрер талазы-биле берге ажылды хүлээп алган. Совхозтуң ивилери делгем кажаалыг, оларны хайгаарап, мыйыстарын кезер үени тодарадыры кончуг берге. Тускай эртемниглерниң күжениишкини хей эвес болган. Ийи, үш чыл иштинде азырап кээрге, ивилер кижиге чанчыгып, чаажыгып калган. Оларны кадарар кижи ытты-даа эдертирге ажырбас. Аңнарны тускай рацион-биле азырап, дүне хонашка хавырып эккеп турар.

Ам иви өстүрер совхозта изиг-тулуг үе эгелээн. Чарыларның мыйыстарын кезип турар. Оларның үнези улуг — тавактыг мыйыс чүс бежен, а кескени — 94 рубль чедип турар. «Октябрь» совхоз продукциязының чамдыызын — тускай рецепт ёзугаар кадырган мыйыстарны экспортка чорудуп, а чамдыктарын медицинага үнелиг эм чүүлү — пантокрин бёлеткээринге хереглеп турар.

В. ШЕВЧЕНКО.
(СЭТА-ның корр.).

Приморск крайда Монакино суурдан.

Москвада делегейниң III кинофестивалы

ЧУРУКТА: фестивальдың киржикчилери (солагай таладан оң талазынче): Ангелика Домрове (ГДР), Е. Мурниеце (Латви ССР), С. Азаматова (Таджик ССР).
Фото В. ГЕНДЕ-РОТЕНИИ болгаш Е. КАССИННИИ.

СЭТА-ның фотохрониказы.

АЖЫДЫР ДУЗАПКАН

(Болгар чогаалчы Е. Илиевтиң рассказы)

Бистиң бригадавыс дыштаның чорупкан. Өг-бүле чуруму-биле — кадайларывыс, угруларывыс, кат-иелеривис база кады. Хүнүң арыг агаарга, хоорай даштынга эрттирер бодаан бис. Хөөнүвүс аажок хөглүг. Ынчанмайн канчаар, тергиин дыштаның алыр дээн улус болгай бис!

Ындыг таварылгада кезээде болуру ышкаш, ырлажып эгелээн бис. Партизанчы «Эй, Балкан, төрээн Балканымны» шөйүпкен бис.

Ыр бүгү орукка үзүлбээн. Дыштаныр черивиске чедип келиривиске, профгрупоргувус Драгни командалады:

— Силерге он минута берейн. Биче дыштаныр алынар. Ам 8 шак 20 минута-дыр. 8.30-де чыглып алгаш, бо дыштаныр хүнүң канчаар эрттирерин чугаалажып көөр бис. Озалдадынар халак!

Профгрупоргувустуң ылавылалдыын билир улус бис, ынчангаш 8.28 турда — ийи минута бурунгаар чыглып келдивис. Драгни бис бригадир Коста ак саазынче доңгайлап алган, бир-ле чүве ылавылаан турлар.

— Ам бис бөгүнүң программазын силерге дыңнадыр апаар бис — деп, Драгни чугаалай-дыр, — бис дыштанылгада-даа болзувусса, бистиң үевистиң негеп турары ышкаш, үешакты ажыктыг кылдыр ажыглаар ужурлуг бис. Силерни хей баскылап туруп бербезин дээш, бригадирбиле планчыгаш чогаадып алдывыс. Ам оон-биле танышжар силер...

Ынчангаш дыштаныр хүнүвүс эгеледи.

9 шактан 9.10 чедир Драгни политинформация кылган, шуут сөглээрге, солуннуң бүгү дөртку арнын болгаш үшкү арнынның үштүн ийи кезиин номчуп берди. Ол өйде радио «Сөөлгү медээ» дамчыдып турган чүве, ынчалза-даа радиону үштүп каар — деп, Драгни дужаган.

Оон соонда он минута таапкылаан бис.

9.50 турда эң чоок турар кооператив ажыл-агыйының мал кажаазынче бисти алгаш барган. Аңаа кызыл чаактыг, аажок шыырак херээжен бригадир оон бригадазының бедик сүт саалдазын канчаар чедип ап турарын чугаалап берген, а Драгнивис көдээниң болгаш хоорайның ажыл-ишчилериниң найыралының дугайында изигленип чугаалагылап турду.

Оон демги черивиске дедир ээп келгеш, планда көрдүнгенин ёзугаар, «ГТО» демдээн алыры-биле норма дужаап эгелээн бис: 100 метрге чүгүрүүшкүн, бедикти болгаш узунну ажа халыыры. Ол хемчег массалыг болган, бүгү кижилер, кат-иелер безин киришкилээн. Оон соонда Драгни бисти чыскаап алгаш, кижи бүрүзү үш-үш норманы бедик көргүзүг-биле дужаар ужурлуг деп ындыг.

Таптыг-ла 12.30-де дүштеки чем чип олурупкан бис. Стол ниити турган. Ынчаарга план ёзугаар 13.30-ден 15.00 чедир улуур ужурлуг чүве болгай.

Ол-даа бүтпеди... Столдан турбайн турувуста-ла, план дээрге догма эвес-тир, ону бичии өскертир апаар бис — деп. Драгни далажып дыңнаткан. Дыштаныр бажынның администрациязының дилээн хандырбас болза хоржок. Улуурунуң орнунга хереөжен кижилер даарта келир чаа дыштаныкчыларның чыдар орунналарының чоорган, кудузун силгиир, соцгалар чуур ужурлуг, бир эвес шак артып калза, шала чүп болур, а эр кижилер суг дамчыдылгазының онгарын казар ужурлуг болу берген.

— Эки чемнеңиң алганының соонда, биче күш херип алыры моондак болбас — деп, Драгни чугаалай-дыр.

Ам канчаар дээр. Ол ажылдарны база күүсеткилеп кагдывыс. Ындыг болзажок, аажок шагзырап калдывыс.

Планның өске чүүлдериниң эзлчээ база чедип келген.

15-тен 16 шак чедир эрте-төөгүнүң күйларын көргүледивис. Оон соонда ногаан хептиг, арга-ыяш кадарчызы кижи ап четкеш, арга-ыяштың ужур-дузазының, оон өңнүктериниң болгаш дайзынналарының дугайында шак ажыр чугаалап келген. Дараазында агаардан халдаашкынга удур камгалал дугайында немелде лекцияны ол талазы-биле бөлгүмнерниң программазын ёзугаар дыңнадывыс (бо талазы-биле ботботтарывыстың билиивисти бедидип, өске бригадаларны эртер төлээде аан). План ёзугаар чартык шакты революсчу ырлар өвренириниг база эрттирдивис.

Кежээлей бергенде автобуска олургулапкан бис. Хөөнүвүс тикче чедир баткан. Харын-даа биче кырый берген боор бис деп болур. Чүнү маңнап турүжүк бис, ынчаарга чүү болду чээ!

Чүгле профгрупорг Драгни ирейивис аажок өөрүп чор: «План-биле көрдүнген чүүлдер күүсеттинди. Ол кайгамчыктыг дыштаныр хүнүң үр үеде үтпас бис. Ынчаар организастаар чоор!» Автобус хоорайже углап чоруптарга, Драгни ирей ырлап үндү: «Эй, Балкан, төрээн Балканым!», ынчалза-даа аңаа кым-даа улапшайн баарды, ынчангаш оон үнү часкаан дынналып үнгеш, оон мырынай туна берди.

Чаш уругларывыс мырынай шупту-зу кылын уйгуда. Ынчаарга слесарь Любомир болгаш токарь Деспинка бүгү чүвелерже, бүгү кижилерже шагзыраан, хамаанчок чүве дег, көргүлеп олурлар, чүге дээрге бүгү хүнүң дургузунда олар ботботтарынга чаагай сөстер сөглешпээн, ынчаарга олар боттарының аразында ынакшыжып чоруур хире улус-дээрзин бүгүде билир турган болгай.

Хөөржүдүлге соонда чаныш органызыг болдувус. Ыыт-даа чок, шагзыраан, уйгузураан — мындыг бис.

Чүгле бригадир Костаның өөрээн Драгниге: «Дыштанырының программазын, планын, черле ынчаш, ажыдыр дузапкан хире-дир...» дээн чугаазы дыңналы-дыр.

Оон ынай мен чүнү-даа дыңнавадым. Шагзыраанындан автобуска удуй берип-тир мен.

ТЕЛЕГРАФ МЕДЭЭЛЕП ТУР

Допчузу-биле

★ Дагомеяның найысылалы Порто-Новодан дамчыдып турары-биле алырга, Совет Эвилели биле Дагомея Республиканың аразында садыг дугуржулгазынга ат салыышкыны аңаа болган. Эң таарымчалыг байдалдың чурумнарын талаларга тыпсырын дугуржулга көрүп турар.

★ Венесуэланың партизаннары Миранда штаттың найысылалы Лос-Текес хоорайда кара бажынче халдаашкын кылган. «Чазакка удур ажыл-чорудулгазы дээш» буруудаттырган беш херээжен кижини олар хостаан. Халдаашкын үезинде дөрт таңныыл өлүрткен. Партизаннар чаштына бергеннер.

★ Премерь-министр Джомо Кениатага баштаткан Кениянның чазак төдээлери биле англи чазактың төлээлериниң аразында чугаалажыышкыннар Кениянның найысылалы Найробиде эгелээн. Чугаалажыышкыннарның түңнелинде Кениянның конституциязының төлевилелин шуут ажылдап доозар бодап турар. Бо чылдың сентябрьда Лондонга конференция эрттирерин айтып турар, ол конференцияга конституцияны чүүлдүгүнүп көөр болгаш декабрь 12-де чурттуң хамаарышпас чоруун тыпсыры-биле холбашкан айтырыгларны шиитпирлээр.

★ НАТО-нуң «Агард» деп шеригтехниктиг организациязының чөвүлел хуралы Афинада ажыттынган, оон ажылында НАТО-нуң чурттарының эртемденнери болгаш НАТО командылалының төлээлекчилери киржип турар. Баллистиктиг ракеталарны төлевилээр, бүдүрер болгаш ажыглаар талазы-биле холбашкан айтырыгларны чөвүлел хуралда чугаалажып турар.

★ Аргентинада чурттап амыдыраарының үнези 7 ажыг хуу, а эрткен чылдың июнь-биле деңнээрге 22,6 хуу аартаан. Бо болза сөөлгү үш чылдарның дургузунда чурттап амыдыраарының үнезиниң эң-не улуу-биле аартааны болур.

Англи шериглерни Кениядан үндүрер деп турарынга холбаштыр

ЛОНДОН. (СЭТА). Англияның болгаш Кениянның чазактарының аразында дугуржулгага дүүштүр чурттуң хамаарышпас чоруун алган хүнүнден эгелээш бир чыл дургузунда Англияның шериглерин Кениядан үндүрер деп турар. Ол дугайын Англияның камгалал министри Торникрофт дыңнаткан.

Англияның бот эргелел колониязы Кениянның хамаарышпас чоруун бо чылдың декабрь 12-де чарлаан турар.

Даштыкыдан чаа чүүлдер

КОНАКРИ. Совет будүрүлгениң чүък болгаш чиик автомобильдери Гвинея Республикада калбаа-биле сураггаан. Минск, Горький болгаш Москва автозаводтарның маркаларлыг, ажыглаарга камныг болгаш идегелдиг машиналары кандыг-даа оруктар-биле кайгамчык эки чоруп турар. Ам Гвинея Республикада 3,5 муң ажыг совет машиналар бар.

АФИНЫ. Грек ажылчы чоннарның эргелерин болгаш демократияны камгалаар дээш 25 муң кижи киржикчилиг митинг Патрахка болган. Ол митингини Демократтыг чангыс аай чөөн партия (ЭДА) организастаан. Грецияның национал маадыры Манолис Глезос митингиге чүве чугаалаан.

ТОКИО. Ам бо үеде Японияда 380 муң бүрүн ажыл чоктар санаттынып турар. Ол болза эрткен чылдың ортан үезинде турганындан 50 муң хөй дээни ол.

РИМ. Делегейде баштайгы херээжен космонавт В. Терешкованы Италияның Полиццы-Дженероз хоорайының (Сицилия) хүндүлүг хамаатызынга соңгаан. Бо шиитпирни Полиццы-Дженероз хоорайның муниципалдыг чөвүлели хүлээп алган болгаш ол дугайын ССРЭ-ниң Италияда элчин черинге дыңнаткан.

БЕЛГРАД. Югославияда күзүн чашкан кызыл-тастың болгаш көктарааның байлак дүжүдүн ажаап алыры дооступ турар. Тарылганың үштүң ийи кезии хирезининг тараазын кескен болгаш ажаап алган.

(СЭТА).

ВЕНЕСУЭЛАДА ПОЛИЦЕЙЖИ ТУРАЗЫНДА ААЖЫЛАЛ

КАРАКАС. (СЭТА). Венесуэланың Коммунистиг партиязының ТК-зының кежигүнү, сенатор Помпейо Маркестиң чурттап турар бажыңынче халдаашкынны политиктиг полицияның агентилери кылган. Ынчангаш Маркестиң дээш болбас парламент эргезин олар үрээн. Автоматтар-биле чепсегленген полицейжилер сенаторнуң бажыңыныче чаза таварын кирген, оон хуузунда документилерин хунаап алган болгаш ол бажыңга олурган каш кижилерни туткан. Туттурганнарның аразында сенаторнуң оглу болгаш штаттың национал хуралының депутады бар болган.

Маркес сенаттың даргазынга чагаа чорудуп, дээп бодбас парламент эргелерни үрээн буруулуг кижилерге кеземче көгүзерин негээн. Полиция оппозицияның депутаттарының бажыңнарынче чангыс эвес удаа халдап, оларның өг-бүлелериниң кежигүннерин тудуп, хоругдап турар дээрзин Маркес бодунуң чагаазынга демдеглээн.

Великобританияның Мурнуу Африкада хайгааралында турар чери — Свазиленд ажылчы чоннарның бүгү-ниити ажыл соксадыышкыны-биле хаара туттунган, олар ажыл төлевирин көвүдедирин болгаш амыдыралдың байдалын экижидерин негеп турарлар. Мбабанеге ажыл соксатканнарның массалыг чыскаалы болгаш митингизи болган.

ЧУРУКТА: ажыл соксатканнарның чыскаалы.

СЭТА-ның фотохрониказы.

Июль 14 — 15 хүннеринде спорттуң национал хевирлериниң талазы-биле республиканың

3-кү спартакиадазы

Кызыл хоорайга эгелээр. Спартакиаданың программазында: НАЦИОНАЛ ХҮРЕШ, ШОЙ КӨДҮРЕРИ БОЛГАШ ЧА АДАРЫНЫҢ маргылдаалары болур. Аңаа районнарның болгаш Кызыл хоорайның ДСО эки-тура ниитилелдериниң чыынды командалары киржир.

Маргылдаа хүндүскүнүң 12 ШАКТА «Совет Тываның 5 чылы» стадионга болгаш Культураның болгаш дыштанылганың Гастелло аттыг парыгының спорт шөлдеринге болур.

Маргылдааның байырлыг ажыдыышкыны ИЮЛЬ 14-ТЕ ХҮНДҮСКҮНҮҢ 11 ШАКТА эгелээр.

Редакторнуң оралакчызы Д. О. БЕГЗИ.

Кинотеатрларга

ИЮЛЬ 14-ТЕ

«НАЙЫРАЛ»: «Майтак өңнүк» 10, 12, «Досмуул» 2, «Хаанның өршээли» 4, 6, 8, 10 шактарда.

«КАА-ХЕМ»: «Боду барып алыр чагаа» 11.15, 1.15, 9.15, «Фан-фан-Тюльпан» 5.15, 7.15 шактарда.

«ЕНИСЕЙ»: «Даарта келиңер» 2.30, «Лаурага душтук» 2.30, 4.30, «Сыйбың херээжен» 6.30, 8.30 шактарда.

«ВОСТОК»: «Жажда» 11.15, 1.15, «Кижилер болгаш араатаннар (1-ги сериязы) 3.15, «Кижилер болгаш араатаннар» (2-ги сериязы) 5.15 шактарда.

ЧАЙГЫ КИНОТЕАТРГА: «Компаньерос» 11.1, «Дунайның төлу» 3, 5, 7, 9 шактарда.

ИЮЛЬ 15-ТЕ

«НАЙЫРАЛ»: «Маадырның ажызы» 10, «Баббета дайынче чоруп тур» 12, 2, «Дээрбечи маңгыстар» 4, 6, 8, 10 шактарда.

«КАА-ХЕМ»: «Илбичи ирей Ходавич» 11.15, 1.15, «Хаанның өршээли» 3.15, 5.15, 7.15, «Өскениң төлдери» 9.15 шактарда.

«ЕНИСЕЙ»: «Боду барып алыр чагаа» 2.30, 4.30, 6.30, 8.30 шактарда.

«ВОСТОК»: «Даарта келиңер» 1.15, 3.15, 5.15, 7.15, 9.15 шактарда.

ЧАЙГЫ КИНОТЕАТРГА: «Шынаада демисел» 7, 9 шактарда.

РЕДАКЦИЯНЫҢ АДРЕЗИ: Кызыл Щетинкин — Кравченко-кудумчузу, бажын № 3. телефоннары: Редакторнуң 24 — 63, редакторнуң оралакчыларының 35 — 24,25 — 38, идеология килдизининг 37 — 13, харыысалгалыг секретарынын 23 — 35, көдээ ажыл-агый бүдүрүлгезининг болгаш партийжи амыдырал килдизининг 25 — 38,23 — 54, улетпүр бүдүрүлгезининг болгаш партийжи амыдырал килдизининг 22 — 64, чагаа. ажылчын болгаш көдээ корреспондентилер база совет тургузуу болгаш амыдырал килдистеринин 21 — 27, Информация килдизинин 20—60, бухгалтерияның 31—75, корректорларның 21 — 47, солун келбейн барганда 32 — 75, телефонче долгаар.

ТС—01277.

Чагыг № 122. Культура министерствозунуң типографиязы