БҮГҮ ЧУРТТАРНЫҢ ПРОЛЕТАРИЙЛЕРИ, КАТТЫЖЫҢАР!

ШЫН

1925 чылда үндезилеттинген

1963 ч.
АВГУСТ
9
ПЯТНИЦА
№ 188 (5592).

СЭКП Тыва обкомунуң, Тыва АССР-ниң Дээди Совединиң болгаш Министрлер Чөвүлелиниң органы

Өртээ 2 көп.

Чепсеглениишкинни бүгү-ниити дүжүрериниң оруунче баштайгы базым

Профессионал Эвилелдериниң Бүгү-эвилел Төп Чөвүлели телеграмма чоруткаш, ядролуг чепсекти хоругдаары дээш делегейниң IX конференциязының төлээлеринге болгаш термоядролуг дайынны чайладыры дээш тайбыңның VI национал марыжының киржикчилеринге совет профэвилелдериниң миллион-миллион кежигүннериниң өмүнээзинден изиг байырны чедирген. Агаарга, космоска болгаш суг адаанга ядролуг шенелделер кылырын сонсадыр дугайында улуг күрүнелерниң дугуржулгазы болза чепсеглениишкинни бүгү-ниити болгаш бүрүн дүжүрериниң, нижилерни массалыг кырарының бүгү чепсектерин узуткаарының оруунче баштайгы базым болуп турар деп, ВЦСПС онзалап демдеглээн.

(СЭТА).

МАЛГА ЧЕМ БЕЛЕТКЕЛИ, ДҮЖҮТ АЖААЛДАЗЫ—ШАЛЫПЧЫ ФРОНТ

КӨДЭЭ АЖЫЛ-АГЫЙ АЖЫЛДАРЫНЫҢ ХҮН ДЕМДЕГЛЕЛИ

Мал чемнери—малчыннарның чедиишкинниг ажылдарының үндезини. Малдың чем-сууру кайы хире быжыг болурундан келир кышты канчаар арттирери хамааржыр. Ол дугайында ажыл-агый бүрүзүнде чүгле хөйжулар, саанчылар, инек кадарчылары эвес, харын хамыктың мурнунда кукурузачылар сагыш салып турар. Оларның кызымаккай күш-ажылы эрткен кыжын ниитининг малын камгалап алыр, оон продуктулуун кудулатпас арганы малчыннарга берген.

Республиканың кукурузачыларының хөй кезии боттарының кукуруза тараан участоктарында бо чылын база-ла улуг күжениишкинниг ажылдап турар. Дүржулга станциязының кукурузачы Петр Мурыгининиң звенозу кайгамчык эки кукурузаны өстүрген. Ол звенонуң 333 гектар участогу гектар бүрүзүнден 500 центнерден эвээш эвес ногаан массаны бээр. Кукурузачылар ол хире дүжүттү канчап өстүрүп алганнарыл?

Чазын өзүмнер үнгүже чедир база өзүмнер аайы-биле кукуруза тарылгаларын илииртээн. Ол чорук хөрзүнге өл-шыкты камгалап, үнүштерниң дазылдарынче арганы киперин күштелдирер арганы берген. Өзүмнер үш-дөрт бүрүлер чедир өзе берген үеде баштайгы, а бир неделя болганда ийиги культивастаашкынны чорудуп, одуруглар аразынга минералдыг чемишчидилгелерни төккен. Немелде чемгерилге кылган соонда үнүштер шапкын өзүп эгелээн. Ындыг болза-даа Петр Мурыгин аңаа доктааваан. Кукурузаның одуруглар аразынга бок үнүштер тыптып кээрге Петр бодунуң звенозун ховуже үндүрүп, чаңгыс угланыышкынга илииртээшкин чоруткан. Ам ук звенонуң участогунда кукуруза хүн бүрүде бедидир өзүп, ажыл-ишчилерниң сеткил-сагыжын өөртүп турар.

Межегейниң кукурузачылары база эки ажылдаан. Ногаан дөрбелчиннерниң сураглыг мастерлери П. Пикало, В. Цыпушев, Л. Гольцов, М. Иванов, О. Анай-оол, П. Мелентьев гектар бүрүзүнден 400—500 центнер силос массазын ап, саар инектерни бедик шынарлыг силос-биле четчир хемчээлге хандырар.

Межегейжилерниң чедиишкини чүткүлдүг күш-ажыл-биле чедип алдынган. Олар боттарының кукуруза тарылгаларын ийи угланыышкынга өй-шаанда илииртеп, бүгү шөлге минералдыг чемишчидилгени төккен.

Улуг-Хем районнуң «УТКА 25 чылы», «Улуг-Хая» совхозтары багай эвес кукурузаны өстүрген. Кукурузачылар Б. Кенден, Н. Калдар-оол, Т. Тыртык-оол, Н. Цыбин оларның участоктарындан 200—300 центнер ногаан массаны ажаап ап болур.

Тываның барык-ла бүгү районнарынга кукуруза бедик дүжүттү берип турар. Ону мурнакчы кукурузачыларның практиказы көргүскен. Таңды районнуң «Совет Россия» колхозунда бо чылын база багай эвес кукуруза үнген. Өй-шаанда ажылдан кылган болгаш минералдыг чемишчидилгелер-биле немей чемгерген 150 гектар участок гектар бүрүзүнден силос массазының эки дүжүдүн бээр. Ындыг болза-даа ол ховунуң кожазында одуруглар аразын ажылдап кылырын база немелде чемгерилге чорударын орай кылган 100 гектар кукуруза бок үнүштерге хөме алдырган, оон дүжүдү баштайгы участоктаазындан дыка куду болур.

Күс эгелээн. Кукуруза бодунуң өзүмүн удавас сөксадыр. Чамдык районнарга августуң ийиги он хонуунда эрте доңат дүжүп болур. Ол чорук болза дыка хөй колхозтарга болгаш совхозтарга августуң 15 — 17-ден эгелээр ажаап алыышкынга белен болурун ажылагийларның удуртукчуларынга, агрономнарынга, кукурузачыларынга хүлээдип турар. Ындыг турбуже силос ажаар техниканың белеткелининг талазы-биле байдал республиканга дүвүрээзинниг болуп турар. Августуң эгезинге чедир силос ажаар комбайннарның түгле үштүң ийизи хирези септеттинген турган. Барыын-Хемчик, Улуг-Хем, Тес-Хем, Өвүр районнарның ажыл-агыйларында, «Тээли», «Барлык», «Тыва», «УТКА 25 чылы» совхозтарда, дүржулга станциязында машиналар септелгези онза багай чоруп турар.

Сагыш амыр чорукту үзуткаар үе келген. Силос ажаар бүгү техниканы, автомашиналарны август 15-ке чедир бүрүн белен кылдыр тургузар үжүрлүг. Ынчанмас болза силос массазының чидириглеринден чайлаар аргажок.

Ындыг болза-даа чамдык ажылагийларда кукуруза багай үнген болгаш харын-даа шуут үнмээн төлээде, түгле кукуруза силозунче идегел салып болбас. Ынчангаш чаягаар өскен сигенни ажаап силостаарынче сагыш салза чогуур. Чамдык ажыл-агыйларның удуртукчулары ону өөренип көрүп турар. Каа-Хем, Бии-Хем районнарның колхозтары, «Улуг-Хая» болгаш «УТКА 25 чылы» совхозтар чаягаар бүткен сигенни силостап эгелээн. Ол ажыл-агыйлар будукбүрү чемнерни белеткээр дугайын база үтпайн турар. Чижээ, «УТКА 25 чылы» совхозта ындыг чемнерни 135, Бии-Хемниң колхозтарында—77 тоннаны сараатгаан.

Ындыг болза-даа республиканың дыка хөй ажыл-агыйлары ынчаар ажылдавайн турар. Өвүрнүң болгаш Барыын-Хемчиктиң колхозтары ол ажылче шуут эгелеп кирбээн.

Тарааларны массалыы-биле ажаап алырының үези чоокшулаан. Тараа кезилдезин эгелегиже чедир арткан хүннерде бүгү күштү силос салырынче, сиген кезеринче, будук-бүрү чемнер белеткээринче мобилизастаары эргежок чугула. Мал чемнерин четчир хемчээлге белеткээн ажыл-агыйларга кыш коргунгуг эвес. Мал чемнериниң курлавыры барда малдың продуктулуу кышкы айларда безин кудулавас, ол болза республика күрүнеге сүт, эт болгаш дүк садарының күрүне планын чедиишкинниг күүседириниң дээре магылылады болур.

Дуржулга станциязының сиген шөлдеринде

Бо чылдың чазы кавыскалыг болгаш чайы изиг-даа болза көдээ ажыл-агыйның дуржулга станциязының сиген шөлдеринде от-сигенниң үнүжү Таңды районнуң өске ажыл-агыйларындан дээре деп чугаалап болур.

Станцияның коллективи сиген кезилдезинге эрткен чылдан эки белеткенген. Сиген ажаар бүгү техника өй-шаанда септеттинген. Ажыл-агыйның удуртукчулары болгаш тускай эртемниглери мал чемнери белеткээр кампанияже эгелеп киреринің ыракта мурнунда бүгү-ле сиген шөлдерин эргип көргеш, от-сиген четчип, бышкан черниң сигенин кезип эгелээрин шинтирлээн.

Сиген кезилдезин чорудары-биле станцияда трактор-ховуу бригадаларының аайы-биле беш бригаданы тургускаш, баштай үшкү трактор-ховуу бригадазының коллективин Кара-Чыраанның сиген шөлүнче киирген. Оон соонда бирги, ийиги, дөрткү, бешки бригадалар удаа-дараалаштыр киргилээн.

Станцияның мал чемнери белеткээр бүгү бригадалары ниитининг малынга 3.100 тонна сиген белеткээр планныг. Бо чылдың от-сигенниң үнүжүнүң байдалы-биле алырга ол ындыг-ла чиик эвес сорулга болур. Сигенчилерниң күжениишкини ам ол сорулганы шинтирлээринче угланган. Оон аңгыда станцияның кол коданында ажылчыннар болгаш албан-хаакчылар сигенчи бригадаларга дузалажыры-биле дыштаныр хүннерде воскресниктерни кылып турар.

Эрткен дыштаныр хүнде организастаан воскресниккe 150 ажыг кижи киришкен. Олар ол хүн 120 тонна сигенни бөлүп сараатташканнар. Воскресниктиң дөрткү бригадага ажылдаан киржикчилери эң-не будурукчулуг ажылдап, 47 тонна сигенни бөлүп сараатташкан.

Станцияның бүгү сиген белеткээр бригадалары июль 5-ке чедир 844 тонна сигенни белеткээн. Ол болза мурнуку беш хонук-биле деңнээрге 373 тонна хөй болуп турар. Үшкү бригаданың коллективи сиген белеткээр онаалдазын 35,6 хуу күүседип, өске бригадалардан мурнап турар. Үк бригада Кара-Чыраанның сигенни кезип дооскаш, ам Хады иштинде кестирип турар.

Мал чемнери белеткээриниң планын чедиишкинниг күүседир дээш күженишкинниг ажылдап турар ажыл-ишчилер кайы-даа бригадаларда бар. Чижээ, бирги бригадада Виктор Дремлюгов, ийиги бригадада Петр Кочерга, үшкү бригадада Геннадий Михайлов, Иван Симонов оларның агрегаттары сиген кезилдезинге хүн бүрүде будун-чартык ийи нормаңы күүседип, мурнакчыларның одуруунда чоруп турар. Ындыг болзадаа бүгү сигенчилер ыңнаар ажылдавайн турар.

Мал чемнериниң белеткелинде ажыл-ишчи бүрүзү бедик будурукчулуг ажылдаарының аргалары бригада санында тургустунган. Бригадаларның турлагларында дыштанып, удуп, хостуг шак эрттирер черлер бар, ниитиниң чемненилгези организастаттынган, сигенни кезип, бөлүп, сараатгаарынга четчир трактолар, сиген кезер, бөлөр машиналар болгаш өске-даа механизмнер четчир. Хол-биле күүседир ажыл барык-ла чок. Чаңгыс сөс-биле чугаалаарга, сиген кезилдезинің темпизин дүргедедириниң бүгү аргалары — ажылчын күш, техника-даа бар. Ынчалзажок ажыл эки-ле бүтпейн турар. Чеже-даа ораллажыр болза мал чемнери белеткээриниң планын күүседири берге, түге дээрге сигенниң дүжүдү ниитизи-биле багай дээр хөөн сигенчилерде бар. Ынчангаш оларның хөй кезии ажаок оожум ажылдап турар. Ажылче эртенгиниң 10-11 шактарда арай бооргa үнер, бригадаларның турлагларынга хонмас, аалдарынче чанаттаар чорук бирги, ийиги бригадаларда барык-ла хүн бүрүде болуп турар.

Ажыл бүрүзүнүң темпизин дүргедедиринге ону күүседип турар ажылишчилер ортузунга организакчы ажыл улуг рольду ойнаар. Ындыг турбуже станцияда партия организациязы (секретары эш Яркин), ажылчын комитеди (даргазы эш Бөлгүмоол) политик-кижизидилгелиг, агитас-массалыг ажылды кедергей кошкак чорудуп турар. Мал чемнери белеткээр бригадалар болгаш түс-түс ажыл-ишчилер аразында социалистиг чарыш организастаттынмаан, лекция, беседа кылыр агитаторлар чок. Бригада бүрүзүнүң ниитизи-биле белеткээр сигенниниң онаалдазын чедирген боордан башка ону канчаар күүседириниң талазы-биле беш, он хонуктар аайы-биле графиктер кылдыимаан. Бригадаларның турлагларында часкы тарылга үезинде аскылаан, оңу оңа бергилээн ийи-чаңгыс лозүнүардан оске чаңгыс-даа чаа, лозүн, плакат, көргүзүг самбыразы чок. Ол ышкаш бистиң чораанывыс бирги, ийиги, үшкү бригадаларда сигенчилер СЭКП ТК-ның июнь Пленумунуң болгаш СЭКП обкомунуң пленумунуң шинтирлери-биле таныштаан болгулаан.

Мал чемнери белеткээр кайы-даа бригадалар чаягаар бүткен сигенни кезип, силостаар-ажылче амга чедир эгелеп кирбээн. Сигенни кезип, силостап болур хире черлер хөй. Ындыг болза-даа станцияның удуртукчулары болгаш тускай эртемниглери кукурузаның ногаан массазын силостап алырынга идегээр хөөнге кирип турар хевир бар. Ынчаарга кукурузаның үнүжү эрткен чылга деңнээрге дыка багай, Түгле үшкү бригаданың кукурузачылары Петр Мурыгин, Михаил Кочерга, Петр Калинин оларның звенозунуң Кара-Чыраада тараан 333 гектар кукурузазындан ортумак дүжүттүг ногаан массаны ажаап ап болур. Бирги бригадада бобылар-биле холуй тараан 180 гектар кукуруза болгаш ийиги бригадада 320 гектар кукуруза бок үнүштерге туттуруп чирти берген.

Мал чемнериниң белеткелинде ажыл-ишчилер түгле тракторлар, сиген кезер машиналар-биле, ажылдап болур черлерниң сигенни кезери-биле кызыгаарлаттынып, аът-биле сиген кезер машиналарны ажыглаавайн турар. Аъттың сиген кезер машиналары-биле, хол кадыырлары-биле сиген кестирер черлер Кара-Чыраада, Хадың үнүнда, Чагытай чоогу эрга-зэзим иштинде, бугалар үнинарында, чоогаларда хөй.

Үстүнде айыткан түүлдер болза мал чемнериниң белеткели дуржулга станциязында ындыг-ла эки эвес организастаттынганын херечилеп, ук ажылды үндезинин-биле эде организастаарын негеп турар. Оон үжурунда станцияның дирекция чери (директору эш Юртаев), партком (секретары эш Яркин), ажылчын комитеди (даргазы эш Бөлгүм-оол) болгаш тускай эртемниглер, ылаңгыя кол зоотехник эш Галкин бо хүннерде бүгү-ле организакчы ажылды сигенчилерже угландырып, мал чемнери белеткээр планны ыяавыла күүседириниң бүгү хемчеглерин алыр ужурлуг.

С. ЧАМЗРЫН.

Республикада сиген белеткелиниң чоруп турарының медээзи

(1963 чылдың август 5-те хуу-биле)

РАЙОННАР БОЛГАШ СОВХОЗТАР:	БЕЛЕТКЭЭН СИГЕН
Чөөн-Хемчик	18,5
Улуг-Хем	14,3
Барыын-Хемчик	11,4
Чөөн-Хемчик эргелелдиң түңү	14,7
Каа-Хем	19,9
Бии-Хем	19,3
Тожу	15,8
Таңды	10,6
Таңды эргелелдиң түңү	15,4
Тес-Хем	12,8
Өвүр	9,1
Тес-Хем эргелелдиң түңү	10,2
СОВХОЗТАР:	
«УТКА 25 чылы»	28,1
Дуржулга станциязы	27,2
«Чыраа-Бажы»	26,9
«Өөк»	21,8
«Шекпээр»	19,3
«Тес-Хем»	18,7
«Барлык»	15,9
«Улуг-Хая»	14,8
«Сут-Хөл»	14,4
«Элегес»	13,3
«Межегей»	10,2
«Тиилелге»	8,8
«Тээли»	7,9
«Тыва»	3,7
«Найырал»	1,8
«Көк-Тей»	—
«Сукпак»	—
Совхозтарның түңү	14,8
Колхозтарның түңү	14,0

Августуң 1-ден 5-ке чедир, бо беш хонукта Улуг-Хем районнуң «УТКА 25 чылы» совхозу сиген белеткелиниң темпизин дүргедеткеш, республиканың совхозтарының бо талазы-биле социалистиг чарыжының бирги черинде келген. Ук совхоз бо чылын белеткеп алза чогуур 4660 тонна сигенниң 1310 тонназын ам белеткен алган.

Чөөн-Хемчик районнуң «Чыраа-Бажы» совхозу мооң мурнумда үш беш хонуктарда улаштыр совхозтарның бирги черинге чоруп турган болза, ам үшкү черде кээп дүшкен. Мооң мурнунда эрткен беш хонукта ол совхоз сиген белеткелинге 7,5 хуу немээн турган, ынчаарга ам 5-ле хуу немешкен. Соөлгү беш хонукта ажылдың темпизи ында шак ынчаар оожумнаан-дыр.

Мынчага чедир чаңгыс килограммдаа сиген белеткеп албайн турар «Көк-Тей», «Сукпак» совхозтарның удуртукчулары ам черле үүнү бодап тураргарыл?!

Улуг-Хем районнуң «Найырал» совхозу бо беш хонукта хуу немеп албаан, азы бо чылын белеткээр 5300 тонна сигенниниң түгле 95 тонназын (1,8 хуузун) белеткен алган.

Сиген белеткели ол ышкаш Өвүр, Барыын-Хемчик районнарда болгаш «Тээли», «Тыва», «Тиилелге», «Өөк», «Тес-Хем» совхозтарда ооожум темпилиг чоруп турар-дыр.

Тываның көдээ ажыл-агыйының ажыл-ишчилери! Мал ажылынга быжыг чем-сууриу тургузар дээш социалистиг чарышты калбартып, улам күженишкинниг ажылдаалыңар!

Кызыл тук тиилекчилерде

Күжүр Шеми оглу, кызы Хүлээлгезин уттур эвес.

Чөөн-Хемчиктиң Шемиде «Большевик» колхозтуң кежигүннериниң ажыл-ижи ырда кирген бо сөстер-биле дүгжүп турар. Сиген белетизээр ажылче колхоз хамыкты мурнай организастыг эгелеп кирген. Амгы үеде сиген ажылында 150 кижи тус-тус бригадалар, звенолар болуп алган ажылдап турар. Ондар Седен-Доржунуң № 2 хойжу бригадазы кыштагларының девисизэринде сиген кезипки дег черлерниң сигенин кезип, хүнде-ле 8 тонна сиген сараатгаар хүлээлгезин ажыр күүседип турар. Хову бригадазының Кара-Сал Байыр удурткан, 6 кижилиг звенозу хол кадыыры-биле кеспишаан, 21 тонна сигенни сараатгаан.

Июльдуң 31-ге чедир колхозтуң сигенчилери сиген белетизээр планын 51 хуу күүседип, районнуң ажыл-агыйларының аразында калбарган социалистиг чарышка тиилекчи болган. Ынчангаш партком биле райкүүскомнуң мал чемнери белетизээр талазы-биле шилчиир Кызыл тугун чаалап алган.

Ол тукту хүлээп ап тура, Тыва АССР-ниң Министрлер Чөвүлелиниң болгаш СЭКП Тыва обкомунуң бюрозунуң сиген белетизээрин улам көвүдедир дугайында доктаалын колхозчулар бир үн-биле хүлээп албышаан, мооң мурнунда 450 тонна сиген белетизээр планының орнунга 750 тоннадан эвээш эвести белетизээр деп бедик хүлээлгени алганнар.

С. ПАВУ.

Бүгү күштү сиген белеткээринче

ЫЙГЫЛАК. (Телефон-биле). Барыын-Хемчик районда «Большевик» колхозтуң хову ажылының бригадазы 1760 центнер сиген болгаш 450 центнер силос белеткээн. Мал чеминиң белеткелинде техника болгаш кижи күжү улам немежип турар. Сиген кезилдезинде 4 трактор агрегадын, 1 аът машиназын киирген, хол кадыырлыг 32 кижи эки үнүштүг черлерни аралап кестирип турар.

Ниитининг малынга колхоз 9600 центнер бедүүн, 80 муң центнер шыктыг чем белеткээр хүлээлгелиг. Ону чедиишкинниг күүседириниң аргалары бар. Бо талазы-биле бүгү күштү мал чеми белеткээринче угландырган. Сүт-бараан фермаларының коллективтери, хой бригадаларының сиген белеткелинче массалыг киргеи.

Чугула культура болур кукурузаны 400 гектарда олурткан, ону ийи звено харыылап турар. Ажаалданы кайда эки тургускан болдур, ында үнүш чаагай болуру билдингир. Улуг-Хову участогунда Монгуш Кара-оолдуң звенозу 200 гектарда кукурузаны эки өстүрүп турар.

Хорум-Дагның сигенчилеринде

Чөөн-Хемчик районда «Чыраа-Бажы» совхозтуң Хорум-Даг салбырында амгы бо хүннерде сиген белеткели хайыышкынныг чоруп турар. Ында сиген белеткээриниң 3 звенозун тургускан. Ол чоок-кавы шөлдериниңден Алаак деп черниң сигени чаагай үнген. Сиген белеткелинде М. Чамыянның удуртулгазы-биле бир звено кызымак ажылдап турар. Звенода 53 кижи бар. Олар 4 «Беларусь» трактолуг, элээн каш аът машиналыг. Август 1-ге чедир звено 200 тонна ногаан сигенни белеткээн. Ында трактор-биле хөпээн сөөртүп турар эштер Хирбээ, Баир, Чижи, сараат салыкчылары Х. Донгак, М. Монгуш олар хүн бүрүнүң нормазын 150-175 хуу күүседип турарлар.

Аът машиназы-биле сиген кестирип турар М. Сачылалай хүнде 4 га чер кезер нормазын 7-8 га чедирип, мурнакчыларның одуруунда чоруп турар. Бодунуң дузалакчызы Коля Монгуш-биле ол ам 75 тонна сигенни кестирип каан. Сиген кезилдези эгелеп турда эш Сачылалай 350 га шөлдүң сигенни кезер хүлээлгени алган. Бо хүлээлгезин ол күүседип шыдаар. Аяс хүннерни чөп ажыглаар дээш, звенонуң кежигүннери бичиндаа хей туруушкун чок ажылдап турарлар.

Салбырның сигенчилеринге Чыраа-Бажы 11 чыл школазының кезек өөреникчилери дузаны чедирип келген. М. Өнермааны, М. Минчирни, М. Билинмааны болгаш өске-даа өөреникчилерни ажыл-ишчилер мактап турар. Клуб эргелекчизи эш Серенмаа сигенчилерниң турлаанга «Комсомолчу прожектор» деп агитхуудусту доктаамал үндүрүп турар.

ЧУРУКТА: а) Хорум-Даг салбырында Алаактың сигенчилериниң сараат салып турары.
б) Мал чеми белеткээр ажылдың мурнакчызы М. Сачылалай сиген шөлүнде.

Сөзү болгаш фотобу В. РАЧКОВСКИЙНИИ.

Дүжүт ажаап алыышкынынга белеткел чүге оожумул?

РЕЙД

Барыын-Хемчик районнуң колхозтары болгаш совхозтары бо чылын ниитизи-биле 30406 гектар тараа база мал чеми культураларының ажаап алыышкынын чорудар. Ооң барык-ла 40 ажыг хуузун суггаттыг черлерге тараан.

Частан эгелеп бо чылын каңнаашкын чугаажок болур дээрзиниң шинчизин ажыл-агыйларның удуртукчулары эки билип турганнар. Ындыгдаа болза суггарылганы чогуур үезинде организастыг чорутпайн, бо чугула ажылды ала-чаягаарлаашкынның байдалынга тургускан.

Мооң түңелинде суггаттыг-даа, суггат чок-даа черлерде тараа болгаш мал чеми культуралар каң-халыынга алзып, сөөлгү чылдарның иштинде көстүп көрбээн, шак ындыг куду дүжүттүг болуп турар. Ылаңгыя одуруглар аразын сайзырадып кылырын чорутпаан ужурунда, «Барлык» совхозтуң болгаш «Мурнакчы», «Большевик» колхозтарның тараан кукурузазының, чигир свёклазының хөй кезиин чашпан болгаш өске-даа бок сигеннер дүй алы берген. Оортан ам бедик дүжүт алыр деп канчап идегээрил?

Районнуң ажыл-агыйлары ам дүжүт ажаап алыышкынынче массалыг эгелеп кирер апарган. Ындыг турбуже комбайннар болгаш көдээ ажыл-агыйның өске-даа машиналарының септелгези дыка хожудаан. Ооң кол чылдагааны болза ажыл-агыйларның чамдык удуртукчуларында «бо чылын эгээртинмес хире элбек дүжүт үнген эвес, чүү боор ону, дораан ажаап аптар болгай бис аан» деп бодаар шын эвес хөөннер бар. Каң-халыын болуп, тараа болгаш сигенниң үнүш-дүжүдү чегей болган чорук харын улам-на күженишкинниг ажылдаарын, бар дүжүттү ажаап алыр дээш бүгү-ле күштерни мобилизастаарын ажыл-агыйларның удуртукчуларындан негеп турар дээрзин ол эштер чедир билбейн турарлар.

Августуң 1-де байдал-биле алырга комбайннар септелгезин колхозтар 93,3 хуу, совхозтар 36,4 хуу, а район ниитизи-биле 52,8 хуу күүседкен. Бо ажыл ылаңгыя «Шекпээр», «Барлык» болгаш «Тээли» совхозтарда дендии оожум чоруп турар.

«Мурнакчы» колхоз (даргазы эш Чудурукпай) 6 комбайннарны шуптузун 100 хуу септеп алдывыс деп медээ берген. Хыналдаан илерээни болза оларның түгле үжү септеттинген болган.

Көдээ ажыл-агыйның тускай эртемниглериниң сүмелеп турарын ёзугаар алырга сывы кыска, тарамык, дүжүдү багай тарааны «С-6» комбайн-биле кестирерге таарымчалыг болуп турар. Ындыг комбайннар районнуң колхозтарында болгаш совхозтарында түгле 12.

Бөгүнге чедир оларның чангызы безин септеттинмээн. «Шекпээр» совхозтуң директору эш В. М. Коблов артык кезектери чогунга сылдаглааш, «С-6» комбайнны септээриндеи шуут ойталаан.

Колхозтарны болгаш совхозтарны көдээ ажыл-агый машиналарының артык кезектери-биле «Сельхозтехника» каттыжыышкынының Кызыл-Мажалык салбыры (начальнигы Г. Силкин) ыракта четпес хандырып турар. Садыг килдизи (эргелекчизи эш Бротукин) чагыг кылырда, бар машина-техниканың саныи барымдаалавайн турар.

Бо чылын «Д-14», «ДТ-24», «ДТ-28» тракторларга өртээ 11,3 муң рубль түңнүг артык кезектер чагыдып эккелген. Ындыг тракторлар районнуң ажыл-агыйларында чаңгыс-даа чок. Чагыдып эккелген янзы-бүрү машиналар «Сельхозтехниканың» девискээринде ажык шөлде ында-мында сандаргай чыткылаар. Ажаалгазының багайындан чамдык машиналарның кезектерин оор ап, өл-шыкка тадарып турары хыналдаан илерээн.

Районнуң тараа хүлээп алыр пунктузу (эргелекчизи эш Араптан) чаа дүжүт хүлээп алырынга белеткел талазы-биле элээн ажылдарны кылган. Тараа кургадыр агрегаттың болгаш арыглаар машиналарның септелгези доозулган. Тараа чадар шөлдү асфальтылаары дооступ турар.

Оон-биле чергелештир доп-дораан хемчег алыр ужурлуг четпестер бар. Тараа складтарында өртке удур херекселдер чок.

Пункт бөгүнге чедир лаборантылар, склад эргелекчизи болгаш оперативтиг бөлүктүң бухгалтери-биле четче хандыртынмаан.

Колхозтарда болгаш совхозтарда хову турлагларын, ниитининг столоваларын септээринин болгаш чон ортузунга партийжи-политиктиг база культура-массалыг ажылдарның тодаргай планы ажылдап кылдынмаан.

Бир эвес Барыын-Хемчик парткомнуң бюрозу болгаш райкүүском дүжүт ажаап алыышкынының белеткелинде ол бүгү четпестерни чайладырының шиитпирлиг хемчеглерин албас, ажыл-агыйларның удуртукчуларындан негелдени шынгыыратпас болза районда байдал элээн-не дүвүрээзинниг болу берген.

«ШЫННЫҢ» РЕЙД БРИГАДАЗЫ:

Г. Белокопытов — районда партия-күрүне контролюнун комитединиң кежигүнү.

М. Чүлдүм — «Шынның» штаттан дашкаар корреспондентизи.

Д. Донгак — партком ажылдакчызы.

И. Семочкин — «Сельхозтехника» салбырының инженери.

Т. Талганчик — «Шынның» корреспондентизи.

ТУДУГЖУНУҢ ХҮНҮНГЕ УТКУШТУР

Улуг үүлени бүдүрдүвүс

Улуг ажыл-үүлени бүдүрүп доосканда кижи мурнунда чурттап эрткен берге-даа, өөрүнчүг-даа оруктарын сактып, моон соңгаар чүүү кылыр, канчаар ажыддаар деп боданыр чорук чаңчыл боор чүве болгай. Ындыг чүүлдер бистиң көвүрүг тудуунуң № 5 отрядының амыдыралында дыка хөй. Бистиң Кызыл чанында Улуг-Хемни кежилдир көвүрүгүнү туткан тудугжулар участогувус Ада-чурттуң Улуг дайынының фронтуларынга-даа, күр болгаш курукқан черлерни шингээдип ап эгелээн тайбың күш-ажылдың фронтуларынга-даа кижи шыдажыры берге байдалдарны, өөрүнчүг таварылгаларны көрүп келген, ол найыралдыг, улуг коллективтиң бир кезии боон турар.

Улуг-Хем ышкаш ындыг улуг, шапкын суглуг хемни кежилдир көвүрүг тудар деп улуг харыысалгалыг болгаш нарын сорулга бистиң көвүрүг тудуунуң № 5 отрядының мурнунга салдынган. Ол улуг сорулганы боттандырарынга шуут киржип тургаш күүседир, аас-кежик мээң удуртканым тудугжулар участогунга таварышкан. Өске кижилерге маадырлыг чорук болур- үүлдер көвүрүг тудугжуларынга мырыңгай-ла чаңчыл болган анаа ажылчын хүнү болуп турар. Чүте дизе, олар кижи бодаарга үүге-даа күш четтирбес сагындырар хемнерни шингээдип алыр дээш, бойдустуң улуг күжү-биле демиселди чорудуп, ону тиилеп ап турарлар.

Көвүрүг тудугжулары база-ла боттары тускай календарлыг. Ол болза көвүрүгүнүң фундаментизин, баганаларын тударын, ооргазын кожарын, машина чоруур кырын кылырын эгелээри болгаш доозары, адак сөөлүнде чаа көвүрүгнү ажыглалга киирери од болур. Бо бүгү ажылдар кырын кежилдир көвүрүг кылып турар хемниң хире-чергези-биле янзы-бүрү характерлиг болур болгаш хемни чагырып алырының талазы-биле эдлчеглиг типледгелер болуп турар. Ынчангаш көвүрүг тудуунуң № 5 отрядының чаартыкчылары, рационализаторлары көвүрүг тударының чаа, мурнакчы аргаларын тып, оларны ажыглалга киирериниң талазы-биле эгелекчилер болуп турарлар. Көвүрүг тударының чаа аргаларын ажылдан кылып, ажыглалга киргени дээш, отрядтың кол инженери М. А. Малеев Күш-ажылдың Кызыл Тугу ордени-биле шаңнаткан, каңнакчылар-монтажниктер бригадазының бригадири Сергей Вдовицын хөрээнде Социалистиг Күш-ажыл Маадырының алдын сылдызын кадап алган чоруур, коммунистиг күш-ажылдың бригадазының бригадири Дмитрий Джуган Ленин ордени-биле шаңнаткан болгаш чазактың дээди шаңналын алган оон-даа өскелер бисте хөй бар.

Бистиң көвүрүг тудугжуларывыс болза улуг-даа, биче-даа көвүрүгнү тударын комплексилиг бригада аргазы-биле чорудуп турар. Күш-ажылды ынчаар организастаан чорук, тудугну эвээш санныг кижилер механизмнернин күжүн шын ажыглап тургаш, дүрген болгаш эки шынарлыг кылырынга эки арганы берип турар. Ындыг бригадаларның бирээзи бистиң Кызылдың көвүрүүн туткан участок ол болуп турар.

Кызыл чанында Улуг-Хемни кежилдир көвүрүг тудар деп онаалданы көвүрүг тудуунуң № 5 отряды 1962 чылдың январьда алган. Абакан — Кызылдың орук эргеледи-биле чарган керээ ёзугаар бис көвүрүгнү 1964 чылда тудуп доозар ужурлуг турган бис. Ынчаарга план ёзугаар алырга, бис 1962 чылда Улуг-Хемни кежилдир көвүрүг тудар черге көвүрүгүнүң демир-бетон баганаларын тудуп, оларның бежин мырынай суг иштинге олуртур турган бис. Кежилдир көвүрүг тудуп тургучар талазы-биле Улуг-Хем эң-не берге хемнерниң бирээзи дээрзин чугаалаар херек. Оон бергези чүдел дизе, даглыг черниң хеми болур Улуг-Хемниң Кызыл чанында агымы кончуг дүрген болгаш сууның деңнели үргүлчү бир дески турбас, оон адаанда улуг хая-даштарлыг бооп турарында. Оон ынай унну база калбак. Ынчангаш чайгы үеде баганаларны анаа арга-биле тургузар аргажок. ынчаар кылыр болза, 100 тонна чүүк көдүрер тускай эштип чоруур краннар херек. Бир эвес ындыг краннар көвүрүг тудуунуң № 5 отрядынга бар турганда болза, оларны суг оруу-биле чедирип экксэр база аргажок болган. Кызын Кызылга агаарның температуразы 50 градус соок чедип турар, ынчаарга көвүрүгнүң демир-бетон баганазын чүгле чылыг температуралыг турда кудуп тургузуп болур.

Бо бүгү байдалдарны барымдаалааш, бис көвүрүгнүң суг унунга турар үш баганазын чазын дөш буступ бадар бетинде, март, апрель айларда, дөш кырынга кылыр деп шиитширлеп алган бис. Ынчангаш январь, февраль айлар дургузунда материалдыг базаа тургузуп, Абакан хоорайдан дериг-хереккелдер болгаш механизмнерни сөөртүп алган бис.

Ол берге болгаш харыысалгалыг сорулганы боттандырары-биле көвүрүг тудуунуң № 5 отрядының инженер-техниктиг ажылдакчылары бүдүрүлгенин чаартыкчылары-биле кады көвүрүг фундаментизин кылырының мырынай чаа аргазын чогаадып кылганнар.

Оон кол принциви мындыг: дошту фундаментинин хемчээнге таарыштыр ойгап, суг дувунуң даш-довураан 10 тонна довурак узар хымыш-биле суг адаанда хаяга чедир узуп төккеш, оон соонда хаяны дескиндир даш-довуракты водолазтар арыглап аштаан, ол хаяның кырындан дүвү чок шаараш демир хааржак кедире салгаш, суг иштинге бетоннаашкынны кылгаш. Абакан хоорайда тудуг баазазынга бүдүрүп белеткээн эптеп тургузар демир-бетоннарны ол хааржак иштинге эптеп турган, көвүрүгнүң баганаларын оон иштинге кыжын тудуп үндүрген бис. Бо технологияны ажыглаан чорук көвүрүгнүң суг иштинге турар чеди демир-бетон баганаларын кылырының хуусаазын дыка эвээжеткен. Ынчангаш бистиң бригадавыс 7 багананы 60 хонук иштинде доозкан.

Бо улуг тиилелгеге шиитпирлиг рольду кижилер ойнааннар. Ажылды чаңгыс-даа шак доктаавайн, шак графигин ёзугаар чорудуп турган. Бистиң мурнакчы крановщигивис, коммунистиг күш-ажылдың шалыпчызы Иван Федосеевич Козлитин онза шылгарангай болган. Эш Козлитин чыкылама соокта дүнелерде ажылдап тургаш, ажыл нормазын үргүлчү 180 — 200 хуу чедир күүседип турган.

Бистиң эң дээре бригадиривис Д. Джуганның удуртканы коммунистиг күш-ажыл бригадазы баганалар тургузарынга онза эки ажылдаан. Бригаданың кежигүннери ийи звено кылдыр чарлып алгаш, агаарбойдустуң кандыг-даа үезинде ажылын бир минута-даа үзүктедирбейн, дүн-хүн чок ажылдап турганнар.

Бо көвүрүгнүң ооргаларын салырына бис ийиги шылгалданы тутkан бис. Көвүрүгнүң демир кезектерин бээр завод оларны план ёзугаар 1962 чылдың күзүнүнде бээр тургаш, 1963 чылдың мартта берип эгелээн. Ынчангаш көвүрүгнүң демир ооргаларын салып эгелээринге бис чүгле 1963 чылдың апрельден эгелеп киришкен бис. Көвүрүгнүң суг унупла турар 6 баганаларының араларының хемчээ 63—63 метр, ону кайызы-даа 190 метр узун хемчеглиг ийи демир ооргалар-биле дүглаар турган. Ындыг узун хемчээлдиг демир ооргаларны 10 метр бедидир көдүрүп, эптеп тургузарынга анаа үеде үш айлар негеттинер турган. Ол чүл дээрге, көвүрүгнүң машина чоруур кырын бис чүгле 1963—64 чылдарның кыжынында кылып болур турган бис. Ынчаарга ону чүгле чайын изигде кылыр ужурлуг апарган. Өске сөс-биле чугаалаарга, көвүрүг тудуу чүгле 1964 чылдың чайынында доостур турган.

Ындыг-даа болза бистиң тудугжуларывыс Улуг-Хемни кежилдир көвүрүгнү чеди чылдың бешки чылының чайынында ыяавыла тудуп доозар деп бедиткен хүлээлгени алганнар.

Маңаа бүдүрүлгенин чаартыкчылары дузалашканнар. Көвүрүгнүң оң талазының ооргазын 1963 чылдың кыжынында дөш кырындан салыр деп шиитпирлеп алганнар. Ол дугайында кайызы-даа 30 тонна чүүк көдүрер, боттары шимчеп чоруур 4 көдүрүкчүлерни кылып алган бис. Оларның дөш кырындан бедии 17 метр. Узуну 70 метр, калбаа 5,8 метр, ханазы 3,2 метр, ниити денизи 120 тонна оорга демирлерин дөш кырынга эптеп алгаш, 4 көдүрүкчүлербиле 10 метр бедидир көдүргеш, баганалар кырынга салып, кошкан бис. Ол операцияны апрель 2-ден 20-ге чедир, үш неделя иштинде доозупкан бис. Бо улуг тиилелгени чедип алгаш, бодувустуң күжүвүстү, аргаларывысты санап көргеш, көвүрүг тудуун 1963 чылдың август 11-де, тудугжу хүнүнде доозар бис деп бедиткен хүлээлгени СЭКП обкомунуң бюрозунуң мурнунга алган бис. Ол сөзүвүстү ээлеп шыдадывыс. Кызыл чанында Улуг-Хемни кежилдир чаагай көвүрүг ажыглалга белен болган. Бо улуг ажыл-үүлени бүдүрериниң комплексилиг бригаданың кежигүннериниң кымны багай ажылдаан дээр боор. Шуптузу ак-сеткилдиг ажылдап, Улуг-Хемче ниити шавар-халдаашкынга кижи бүрүзү бодунуң хүлээлгезин шудургу күүседип турганнар. Ол дээрге Н. Иванов, Д. Джуган, П. Герман, А. Катулин, О. Ометюх, И. Козлитин, М. Кишкан, К. Басов, В. Пальцев болгаш оон-даа өскелер болуп турар.

Улуг-Хемни чагырып алырынга биске улуг дузаны чедирип турган Кызылдың организацияларынга улуубиле четтиргенивисти илередип тур бис.

Көвүрүгнүң бүгү материалдарын Абакандан Кызылче Саян ажылдыр сөөртүп эккеп берген Тыва автотрестиң чолаачыларынга онза четтирдивис. Бо улуг ажыл-үүлеге оларның күш-ажылчы үлүг база бар. Чолаачылар бо чаагай көвүрүглеп өөрүп маңнадып турарлар. Улуг-Хемни ам чүс-чүс чылдарда ыяк турар кылдыр көвүрүглеп каан, силер менди чаагай чоруунар бүдүрүп, чоруп турунар, эштер!

Бистер коммунизм тургузукчуларының оруктарында моондактарны узутkаар дээш өске черлерже удавас чоруптар бис, байырлыг эштер!

Ю. ЧЕЛКАСОВ,
көвүрүг тудуунуң № 5 отрядының проравы.

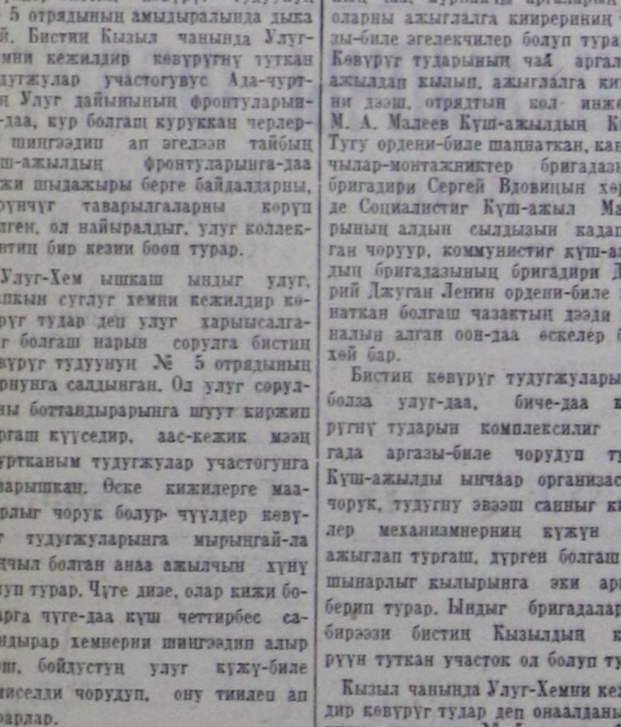

Кызылдың монтаж участогунуң монтажниктер коллективи эки ажылдап турар, ону дуржулгалыг бригадир Б. Хачитурян удуртуп турар. Кызылдың зът комбинадының монтаж ажылдарында ажылдап турар бо коллектив ай бүрүзүнде планны 112—220 хуу күүседип келген.

ЧУРУКТА: слесарь-монтажник О. Лощилов зът комбинадыкың кол корпузунда монтаж ажылдарын кылып тур.

Фото В. Лутковтуу.

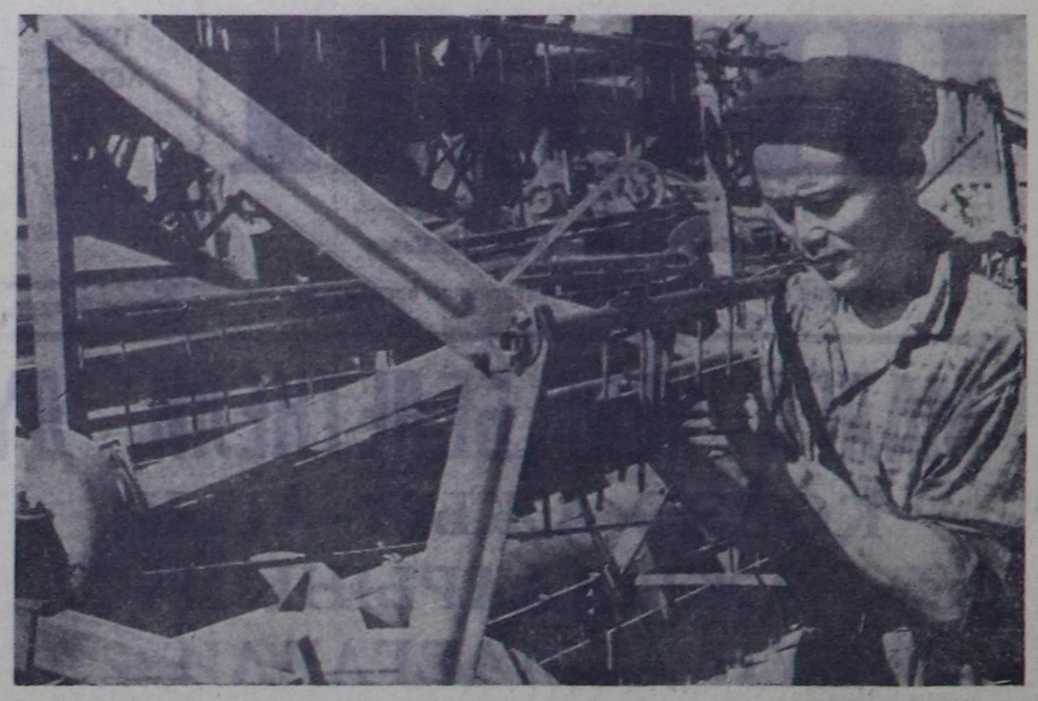

Чаа дүжүттү ажаап алырынга Таңды районда «Коммунизмниң херели» колхоз эки белеткелдиг ужуражып турар. Көдээ ажыл-агый машиналарының септелгези мында ам доозулган. Комбайнерлер О. Манар-оол, Е. Кулумаев, И. Киштеев, С. Кара-оол болгаш оон-даа өскелер септелге ажылының мурнакчылары болгулаан.

ЧУРУКТА: Тыва АССР-ниң Дээди Совединиң депутады, комбайнер Оюн Манар-оол бодунуң «СК-3» комбайнының белен байдалын хынап тур.

Фото В. ЛУТКОВТУУ.

Шууштурулга-циклдиг арганы ажыл-агый бүрүзүнге

«Чыраа-Бажы» совхоз каш чыл улаштыр дүжүт ажаан алышкынын ийи ай чедир шөйүп, аңгыс аңдарылгазының планын күүсетпейн келген. Эрткен чылын аңгыс аңдарылгазының планы 35 хуу күүсеткен. Ажаан алышкынның шууштурулгациклдиг аргазы бүгү ажылдарны харыүгда чорударын негээр болганда, хөй санныг техника болгаш кижи күжү хереглеттинер база агрегаттарның хандырылгазынга, оларның ажылын контрольдаарынга бергедээшкиннерни болдурар, алызында барып ажылчын күжүн, энергетиканы, машиналарны бүдүрүкчүлүг эвес ажыглаарынга чедирер турган.

Ынчангаш совхоз бо чылын «Көк-Тей» совхозтуң болгаш Таңдыда «Революцияның чалбыыжы» колхозтуң үлегери-биле Ново-Уральскинин үлегер-дуржулгалыг ажыл-агыйының эгелекчи чоруун бодунга шиңгээдип ажыглаар деп шиитпирлээн. Совхозтуң дирекциязы, парткому болгаш тускай эртемниглери дүжүт ажаан алышкынының шууштурулга-циклдиг арганы совхозтуң байдалдарынга таарыштыр ажыглаары-биле ажаан алышкынның болгаш аңгыс аңдарылгазының талазы-биле чорудар хемчегленрнин планын ажылдап кылганнар.

Совхозтуң ажылчы планында дараазында дөрт кол ээлчештирилгелерни чорудары көрдүнген:

150 га чочак-тарааны ажаары болгаш аңгыс аңдарылгазы; тараа культураларын тавычалай кезери; тавычаларны бастырары болгаш тарааны комбайн-биле дөрт ажаары; силос культураларын ажаары болгаш аңгыс аңдарары.

Ажаалданы болгаш аңгыс аңдарылгазыны .август 10-дан сентябрь 12-ге чедир доозар деп санап кылган. Тараа культураларын кестирерин 5 хүн, тавычалар бастырарын 4 хүн, комбайн-биле дөрт кестирип ажаарын 7 хүн, кукуруза ажаарын 7 хүн, аңгыс аңдарылгазын 16 хүн иштинде чорудары планда көрдүнген.

Совхоз бо чылын 7539 га тараа культуралары, 1200 га кукуруза, 150 га чочак-тараа ажаар болгаш 7200 га аңгыс аңдарар.

Бо ажылдарны күүседиринге хереглээр 32 илчирбелиг, 24 дугуйлуг тракторлар, тараа ажаар 34, кукуруза ажаар 14 комбайннар. «ЖК-4,6» деп жатkалар болгаш ажаап алышкынга хереглээр өске-даа машина-чепсектер совхозта бар.

Совхоз 135 механизаторлардыг, шууштурулга-циклдиг аргага олар артыкшыл-биле четчир. Бо арга-биле ажылдаар болза, бир тракторист-машинист ажылдың ээлчештирилгезинге хамаарыштыр чамдыкта тракторга, чамдыкта комбайнга ажылдаар болганда, совхозка 89 механизатор херек.

Ажаап алышкынның бо аргазыбиле ажылдап турда, тракторлар болгаш комбайннар хүнде ажаар болгаш аңдарар мөлдүң хемчээли-биле улуглуг бөлүктер болуп алгаш ажылдаарлар. Комбайн болгаш трактор агрегаттарының техниктиг байдалын ээн эки механизаторлардан тургустунган эдикчи-мастерлер бөлүктери хайгаараар. Совхозта үш ындыг бөлүктер тургустунган.

Амгы үеде совхозта механизаторларның өөредилгези чоруун турар: трактористер комбайнга ажылдаарын, комбайнерлер тракторга ажылдаарын өөренип турар. Оон-биле чергелештир бо чаа арганың артык шынарлыының дугайында тайылбыр ажылы база чоруп турар.

Механизатор кадрларның чедиштезинден мурнуку чылдарга дүжүт ажаап алышкынының үезинде эвээш эвес тракторлар ажыл чок тургулаар ужурга таваржып турганын дуржулга көргүскен. Ону бо чылын болдурбас төлээде, Чөөн-Хемчик эргелелиниң бүгү-ле колхозтарының болгаш совхозтарының удуртукчулары, тускай эртемниглери дүжүт ажаап алышкынының бо чаа, дешпилгелиг аргазын ханызы-биле өөренип, боттарының ажыл-агыйларынга доп-дораан шиңгээдири чугула.

А. СОТПА,
Чөөн-Хемчик эргелелиниң улуг агроному.
П. БАЛЧЫР-ООЛ,
Чөөн-Хемчик эргелелиниң кол инженери.

САРЫГ-ХӨЛДҮҢ КӨК-ХААКТА

Ирбиштейден Сарыг-Хөлче углай чорупкан кижи бүрүзү Көк-Хаактың шелдеринде улашкак ногаан сараттарны көргеш, ында ажыл-ишчилерниң чедиишкинин мактап магадаан болгулаар. Өвүр районда «Торгалыг» колхозтуң коммунист Балган Маадырының бригадазында 25 кижи, оларның хөй пуруузу аныяктар.

Техниканы бүдүрүкчүлүг ажыглавышаан, ажыл-ишти эки организастаанының түңнелинде, олар кыска үеде 650 гектарның сигенин кескен, бөлүп сараатааны 4400 центнер ашкан.

Бригадада ажыл-ишке үлегерлиг кижилер хөй. Чижээ, трактористер Шур-оол, Болат-оол, машинистер Чамбал-оол, Тат-оол, бөлүкчүлер Дамбай, Чечек, сараатkачылар Кызыл-оол, Көк-оол болгаш оон-даа өске. Анчымаа Санчат болгаш Зоя Донгак оларның кылганы амданныг чемнерин бригадада мактап турар.

Ниитининң малынга 40 муң центнерден ээээш эвес сигенни белеткээр дээн хүлээлгезин чедиишкинниг күүседиринге бригада бүзүрелдиг, улам соруk киришкин-биле ажылдап турар.

Н. ДАМДЫН.

СЭКП ТК-ның июнь Пленумунуң шиитпирин күүседиринге чугула үе-чада

Партия болгаш комсомол чырыдыышкынының четкизинге өөредилге чылы эгелээри чоокшулаан. Идеология ажылының эң чугула звенозу болур политиктиг чырыдыышкынны шиитпирдиг экижидериниң эргежок чугулазын СЭКП ТК-ның июнь Пленуму онзалап айыткан. Ажылчынарның, колхозтарның, совхозтарның ажыл-ишчилериниң болгаш аныяктарның политиктиг болгаш ниити билиниң база тускай эртемниң деңнелиниң ээлдези дээш партия болгаш комсомол организацияларының, үлетүр болгаш көдээ ажыл-агый бүдүрүлгелериниң удуртукчуларының харыысалгазын бедидер сорулганы Пленум көдүргеп.

Партия чырыдыышкынының четкизин организастап чорударда, парткомнар болгаш партия эге организациялары массаларның политиктиг өөредилгезиниң хевирлерин оон ынай хөгжүдүп база сайзырангайжыдар дугайында СЭКП ТК-ның июнь Пленумунуң айтыышкыннарын өөредилгенин үндезини болдуруп, политиктиг өөредилгени коммунистерниң, комсомолчуларның болгаш партия кежигүнү эвестериң ниити белеткелиниң ажыл-чорудулгазының хевирин өөренип көрүп тургаш, өөредилгениң кандыг хевирин кижилерниң эки туразы-биле шилип алырын шыңгыы сагыыр херек.

1963—64 өөредилге чылында политиктиг чырыдыышкынның уткашынары мындыг: СЭКП-ниң чаа Программазын ажылчы чоннарның улам ханы өөренири, марксизм-ленинизмнин экономиктиг теориязын, ажыл-агыйның янзы-бүрү адырларының тодаргай экономиказын, партия төөгүзүн, марксичи-ленинчи философияны, коммунистиг кижизидилгенин үндезинниерин, бүгү делегейниң коммунистиг болгаш ажылчын шимчээшкинининиң айтырыгларын, марксичи-ленинчи эстетиканы өөренири болур.

Дыңнакчыларның бүдүрүлге мергежилдерин, ниити болгаш политиктиг деңнелин көдүреринге хары үгда ажыктыг болгаш, харын ынчангаш, коммунистиг тургузуушкунуун тодаргай сорулгаларын шиитпирлээринге эң ажыктыг дуза кадар политөөредилгениң ындыг хевирлерин колдады шилип алыр херек. Политиктиг өөредилгениң мынды хевирлери чогумчалыг үре-түңнелдерни берген. Ол болза экономиктиг эге школалар, политиктиг школалар, янзы-бүрү бөлүмнер болгаш семинарлар, ол ышкаш коммунистиг күш-ажыл, мурнакчы дуржулга школалары, техниктиг дешпилгенин университеттери, теоретиктиг конференциялар, беседалажыышкыннар болгаш политиктиг база бүдүрүлге өөредилгезиниң оондаа өске хевирлери болур. Комсомолчуларның болгаш аныяктарның практиктиг ажыл-чорудулгазынга, оларның марксичи-ленинчи мировоззрениезин хевирлеп кижизидиринге коммунизм тургузукчузунуң моральдыг дүрүмүн өөренир, коммунизм — салгалдың практиктиг сорулгазы, ийи делегей— ийи чалыы назыннар дээн ышкаш, өске-даа бөлүмнер улуг ужур-дузалыг.

Коммунистериң болгаш кежигүн эвестериң политиктиг өөредилгезинге бот-өөредилгениң хевири чогуур черни эзлээр ужурлуг.

Парткомнар политиктиг чырыдыышкынны чаа өөредилге чылында четчеләрде, чер-черге эрткен өөредилге чылының түңнелдерин шыңгыы аналитеп, политиктиг өөредилгениң кайы-бир хевири-биле коммунист, комсомолчу, партия кежигүнү эвестериң янзы-бүрү бөлүктери ыяавыла четче хаара туттунган турарынче онза сагыш салыр херек.

Эрткен чылгы өөредилге программазын дооспаан ийи чыл хуусаалыг бөлүмнер болгаш семинарлыг школалар чаа өөредилге чылында ол өөредилгезин уламчылаар ужурлуг.

Коммунизмниң практиктиг тургузуушкунуун үезинде бүгү ажылчы чоннарның экономиктиг теорияны өөренири бирги чергениң ужур-дузалыг. Ынчангаш экономиктиг өөредилгениң эң калбак хевирлери болза, совхозтарның, үлетүр, тудуг болгаш транспорт бүдүрүлгелериниң ажылчыннарының, а ол ышкаш колхозчуларның (малчыннарның, тараажыларның, механизаторларның) ортузунга тургусса чогуур экономиктиг эге школалары болур. Ол школаларның кол сорулгазы болза, тус-тус кижилерниң ажылдап турары бүдүрүлгенин талазы-биле экономиктиг эгелүндезин билиглерни бээри, оон-биле хары угла партияның болгаш чазактың эң чугула доктаалдар, шиитпирлери-биле оларны таныштырары болур. Чижээ, эрткен өөредилге чылында Барыын-Хемчик районда «Большевик» колхозтуң хойжуларынга тургускан ындыг школа эки түңнелдиг болган. Ыраккы мал фермаларының малчыннары айда колхоз төвүнге ийи удаа чыглып кээп турган, ынчан колхозтуң тускай эртемниглери хойжуларга малды ажаап-тежээриниң дугайында айтырыгларны сайгарып берип, партия ТК-ның март, ноябрь пленумнарының доктаалдарын өөреткеннер.

Политшколалар болза политиктиг өөредилгениң неппереэн хевири. Политшколалар бодунуң мурнунда салдынган сорулгалары-биле экономиктиг эге школалар-биле барык дөмей. Политшколаларны материалдыг чүүл бүдүрери-биле холбашпаан албан черлеринде болгаш организацияларында ажылдап турар 5—7 класс билиглиг коммунистерге болгаш партияга кирери-биле белеткенип турар партия кежигүнү эвестерге эптиг кылдыр сүмелээн. Ол школаларның кичээлдеринге ниитилел хөгжүлдезининиң ниити хоойлуларының дугайында эге билиглерни, социализм дээш партияның болгаш совет улустуң демиселинин кол-кол үе-чадаларын ниити тайылбырлап берип, коммунизм дээш демиселдиң амгы үеде сорулгаларын өөредир. Дыңнакчылар-бүгү делегейниң эң чугула болуушкунары-биле база танышкарлар.

Ажылчы чоннарның политиктиг өөредилгезинин практиказы сөөлгү чылдарда политиктиг, тускай мергежилдин болгаш ниити билигни холбаштырарының чогумчалыг хевирлерин тыпкан. Колхозчуларның болгаш совхозтарның ажылчыннарының политиктиг өөредилгезин организастаар талазы-биле солун дуржулганы Воронеж областың парторганизациялары чыып алган. Ол областың хөй-хөй колхозтарында, совхозтарында өөредилге комбинаттары деп бөлүмнер сөөлгү үш-дөрт чылдарда улаштыр ажылдап турар. Ол комбинаттарның дыңнакчылары политиктиг, агрозоотехниктиг болгаш ниити билиглерин кады бедидип ап турарлар. «Политиктиг билиглерниң үндезинниериниң» талазы-биле программада политиктиг өөредилгениң үндезини салдынган. Ында бүдүрүлге өөредилгези тус черниң база колхоз-совхоз бүдүрүлгезининң онзагай байдалын база өөренип көрген, ону ийи чыл хуусаалыг агрозоошколаларның планнарын болгаш программаларын ёзугаар чорудуп турар. Оон-биле кады боттарының ажылдап турары ажыл-агыйларда мурнакчыларның дуржулгазын өөренириңче болгаш шиңгээдип практикалаарынче улуг кичээнгей салдынган. Бүдүрүлге өөредилгези зоотехниктиг, агротехниктиг, механизация деп үш салбырларның аайы-биле тургустунган. Политиктиг болгаш бүдүрүлге өөредилгезинге өөренмишаан, ортумак билиг чедип албаан аныяктар кежээки база бот-өөредилгелиг школаларда өөренип турарлар.

Өөредилге комбинаттарында өөредилгенин хуусаалары ийи-үш чыл. Ол хуусааның иштинде дыңнакчылар бүдүрүлгеден чардыкпайн, чогуур тускай эртемни чедип ап, мурнундагы деңнелинге бодаарга, бодуңун ниити билиин ийи-үш класс бедидип ап турарлар. Ол комбинаттарның пропагандистери кодээ ажыл-агыйның тускай эртемниглери, башкылар, партия, совет, комсомол ажылдакчылары бооп турар. Чаа өөредилге чылынга ыяк белеткенип, бар аргаларны бүгү талалыг анализтеп көрүп тургаш, республиканың чамдык партия болгаш комсомол организацияларының колхозчуларның база комсомолчуларның ортузунга ындыг хевирлер өөредилгени организастап болурлар.

Бистиң республиканың байдалында, ылангыя ажылчыннар коллективтеринге коммунистиг күш-ажыл болгаш мурнакчы дуржулга школаларны политиктиг өөредилгениң ыяавыла ажыглап болгу дег хевири болур-дур. Ол школаларга ажылчыннарның бүдүрүлге мергежилин бедидерин, мурнакчы дуржулганы пропагандалаарын, политиктиг билигни ханыладырын, коммунизм тургузукчузунуң моральдыг дүрүмүүнүң ёзузунга кижизидерин кончуг эптиг дүүштүрүп турар.

Политиктиг болгаш техника-экономиктиг билиглерни биллдилиг, сагыыгыр дүүштүрериңче онза кичээнгей салырын СЭКП ТК-ның июнь Пленуму сүмелээн. Политиктиг чырыдыышкын техниктиг өөредилге-биле солуттунган турун болбазын Пленум айыткан. Өөредилге комбинаттарынга, дуржулга школаларынга, улус ажыл-агыйының янзы-бүрү адырларының экономиказын өөренип турар белгүмнеринге бүдүрүлге айтырыгларын өөредирин марксичи-ленинчи теорияны болгаш коммунистиг партияның политиказын өөренири-биле тудуш холбаштырар херек.

Сес, тос класс билиглиг-даа бол, а ол ышкаш ортумак эртемниглиг-даа бол, ном-биле боду ажылдаарының мергежилдерин чедир билбес коммунистерге болгаш партия кежигүнү эвестерге партия төөгүзүн, политшколаның, философияның, марксизм-ленинизмнин, коммунистиг кижизидилгенин болгаш эртемниг коммунизмниң үндезиннерин өөренир белгүмнерни болгаш семинарларны тургузуп бээрин сүмелеп турар. Ол белгүмнерни болгаш семинарларны культура албан черлеринге, башкылар коллективтеринге, медицина ажылдакчыларынга болгаш янзы-бүрү организацияларның албан-хаакчыларының ортузунга тургусса эки.

Марксичи-ленинчи теорияны бот-өөредилге-биле өөренир арганың артык шынарлыын өөренип көрбүшаан, СЭКП ТК-ның Пленуму чогуур политиктиг белеткелди алган партия, совет, комсомол удуртукчу кадрлар болгаш коммунистер бүгү күжүн теорияны бот-өөредилге-биле өөрениринче угландырарын айыткан. Бот-өөредилге болза—аңаа бир ала-чаягаарлаашкын эвес, харын политөөредилгенин эң бедик хевири болур. Бот-өөредилгени шилип алган коммунистерни болгаш комсомолчуларны теоретиктиг конференцияларга, тематиктиг семинарларга болгаш беседалажыышкыннарга үргүлчү чыып, коммунистиг тургузуушкунуун теориязының болгаш практиказының эң чугула айтырыгларын чугаалажып көөрүн, оларга быжыглаан консультантылар-биле ужуражырын организастаары эргежок чугула.

Бир эвес чер-черде партия организациялары политиктиг чырыдыышкынның айтырыын перспективтиг ёзу-биле көрүп, харын коммунистерниң болгаш партия кежигүнү эвестериң политиктиг өөредилгезининиң перспективтиг планнарын каш-каш чылдар ажылдыр тургузуп аптарлар болза улам эки. Өөредилгени ынчаар тургузарга, дыңнакчылар марксизм-ленинизмниң бүгү кол кезектерин план-биле ханы болгаш чүткүдүг чедип ап, чыл келген тудум-на политиктиг билиглерин улам бедидеринге дыка таарымчалыг.

Политиктиг чырыдыышкынның хөй-хөй хевирлери турза-да, маңза кол чүүл болза, ол ажылдың дириг боттуу болур. Политиктиг чырыдыышкын совет кижи бүрүзүнге коммунистиг тургузуушкунуун сорулгаларын боттандырар дээш демиселге бодунуң туружун тодарадырынга болгаш политиктиг идепкейни бедидеринге бүгү тала-биле деткимче болур ужурлуг.

Кичээлдерниң идейлиг деңнели, практика-биле, көдээ ажыл-агый болгаш үлетүр бүдүрүлгезининиң тодаргай сорулгалары-биле харылзаазы пропагандистен кол хамаарыжыр. Парткомнар болгаш парторганизациялар пропагандистерни шилип алырынче онза кичээнгей салыр болгаш политшкола, семинар база бөлүм бүрүзүнге кол пропагандистен аңгыда, оон оралакчызын база шилээн турарын чедип алыр ужурлуг.

Бөлүмнерниң, семинарларның, школаларның пропагандистерине удуртукчу партия, совет, ажыл-агый болгаш комсомол ажылдакчыларын, улус ажыл-агыйының тускай эртемниглерин, а ол ышкаш чогуур политиктиг белеткелди алган бүдүрүлгенин мурнакчыларын калбаа-биле хаара тудары эргежок чугула.

Политиктиг чырыдыышкын четкизинин чаа өөредилге чылына ёйшаанда, организастыг белеткелди хандырары СЭКП ТК-ның июнь Пленумунуң шиитпирлерин күүседир дээш демиселге чугула базым болур.

А. ЕЛФИМОВА,
СЭКП Тыва обкомунуң болгаш Кызыл хооркомунуң политчырыдыышкын Бажыңының консультантызы.

„ОРУС ХУУЛГААЗЫН“

ЧОН КӨРУП, УНЕЛЕП ТУР

ЧУРУКТА: «Орус хуулгаазын» деп кинонуң авторлары, Герман Демократтыг Республиканың хамаатылары Аннели биле Андрэ Торндайктар. Совет чазак оларга Ленин орденин тывыскан.
Фотозу В. Буданның,СЭТА-ның фотохрониказы.

Хоочун салгалга четтирдивис

Совет чурттуң аныяк салгалы мен. Шаандагы эрткен үениң, шаанда кижилериниң канчаар чурттап, ажылдап, хосталга, аас-кежик дээш демисежип чорааның чүгле хоочун салгалдың кижилери: адалардан, кырган-ачалардан дыңнап, ном чогаалдардан номчуп билип ап турган мен. «Орус хуулгаазын» деп уран-чечендокументалдыг кинонуң бирги сериязындан, делегейде күчүлүг Совет чурттуң эрттип келген төөгүзүн көрдүм.

Бо кинону көрүп оргаш, хоочун салгалдың кижилери шаанда мынчаар шыдажып чурттап, хосталга, аас-кежик дээш мынчалдыр караккызыл шыдамыккай демисежип, шүглуп үнүп чораан-дыр яйын деп бодап кээр-дир. А амгы салгалдың кижилери бистер ёзулуг-ла «Чаг иштинде бүүрек, чанчык иштинде тапкы» дег чурттап турар улус-тур бис.

Бо кино мени күш-ажылче улам-на хей-аът киирип, Төрээн чуртумга, коммунизмниң тургузуушкунунга хей-хей ажыктыг чүүлдерни кылырынче мени улам-на албадап, меңээ чаа улуг күштерни немеп берди. Хоочун салгалдың кижилери совет эрге-чагырганың социализмни тургузары дээш канчаар маадырлыг ажылдап, демисежип чорааның бо киноднан көрдүм. Коммунистиг ниитилелди тургузары дээш мен база-лаынчалдыр шудургу ажылдап, демисежир мен.

Д. ООРЖАК,
«Кызыл тудугнуң» ажылчыны.

Ёзулуг кижизидикчи

«Орус хуулгаазын» деп кинонуң дугайында хей чүүлдерни солуннардан, журналдардан чаңгыс эвес удаа номчугулаан мен. Оон кадр бүрүзү-ле делегейде улуг шынның — ССРЭ-ниң эрткен оруун төөгүп турар. Бо кино кайгамчык кижизидикчи рольдуг. Ылаңгыя школачыларга болгаш аныяктарга оон кижизидикчи ролю үнелеп четпес улуг деп бодаар мен. Чырыткылыг амыдыралды тургузар дээш ада-өгбелериниң канчаар демисежип чорааның аныяк өскен оон билип алырлар.

Бөгүнгү чырыткылыг амыдыралды хоочун салгалдың кижилери канчаар тургузуп каанын билбес, харын чиик амыдырал сүрер, оон кедерезе ажыл кылбас, чүгле маңгыстаарын бодаар чамдык аныяктар бистиң аравыста ам-даа бар. Олар бо кинону көргеш, черле алаан боданыл, бистиң Төрээн чуртувустуң канчап мындыг күчүлүг чурт апарганын көөрлер.

Ол ышкаш бо кино школаларга болгаш өөредилге черлеринге аажок улуг ажык-дузалыг төөгү ному. ССРЭ-ниң төөгүзүн өөренирлерге ол кайгамчык көргүзүг материал болур. Оон кадр бүрүзү-ле делегейде улуг шынның — ССРЭ-ниң эрткен оруун тоожуп турар. Бо кино шынчы, бүзүрелдиг, революсчу утка-шынар-биле мени кайгаткан.

Д. КЫЗЫЛ-УРУГ,
Тыва АССР-ниң школаларының алдарлыг башкызы.

Торндайк ашак-кадайның чогаалы

Аннели болгаш Андрэ Торндайк боттарының „Орус хуулгаазын“ деп кинозунуң дугайында

Торндайк ашак-кадай «Орус хуулгаазын» деп кинону тургузар дээш беш чыл дургузунда ажылдап келгеннер. Оон дугайында АНДРЭ ТОРНДАЙК боду мынчаар сактып турар:

— Беш чылдың ажылы дээрге ол — чүс алдан муң метр кинопленка, ол ышкаш Европаның хей найысылалдарының архивтеринден алдынган кадрлар (аңгы-аңгы кезектери), оон дөрт муңу барык хей-ниитиге билдинмес фото-чуруктар, база бир дөрт муңу күрүне архивтеринге болгаш ийи-чаңгыс кижилерге шыгжаттынып чыткан ховар документилер болур; оон өскези кино аппаратыг Совет Эвилелиниң сес чүс муң километр оруктарын эртнени-дир.

Мону Андрэ Торндайк «Орус хуулгаазынны» ССРЭ-ге баштай үндүргенинге холбаштыр зерттирген пресс-конференциягa чугаалаан. Торндайктарның могап-шылааны илдең. Белен-селен кижи бырашпас берге ажылды доосканда ынчанмайн канчаар.

Журналистер оларга чаңчыл болган айтырыгларны салып турганнар:

— Келир үеде планнарыңар чүл?

Андрэ Торндайк микрофонга чедип келгеш:

— Зң-не чажыт планывыс— деп чугаалап эгелээрге, зал шыпшың-на барган. Чүгле кинокамераларның тырттыышкыны шиилээр.

— Шөлээ. Бичии дыштанып алыр херек.

Ынча дээрге адыш часкаашкыннары, хөглүг каткы. Болуушкуннар экранга болуп турда чиигги-биле билдинип, режиссерларның карак-кызыл ажылы илдең. Совет кижилер ол кинону— Торндайк ашак-кадайның хуулгаазыны деп, ынчаар бедии-биле үнелеп, экранда маадырларны боттары кылдыр көрүп, документальдыг кино тырттырыкчылары немец эштерге өөрүп четтиргенин илередип турарлар.

Өөрүп мактаашкын бе? Чок. Хүлээп көрүүшүн-дур. Торндайк ашак-кадайның бо кинозу совет күрүненiң төөгүзүнүң улуг көрүнчүү апарган. Авторларга дыка хей чагааларны, ылаңгыя аныяктарның чагаалары кончуг хей келгилээн. «Четтирдивис. Силерниң киноңарның ачызында адаларывыстың үе-чергелери апардывыс» дээн чагаалар Совет Эвилелиниң бүгү-ле булуңнарындан ол авторларга амдыгаа дээр шуушпушаан. «Бистер чүгле бодувустуң төөгүвүстү көрүп алган эвес, эрес-маадырларны сагыш сеткиливистен үнелединвис».

Кинонуң кол чедиишкини — экранда болуушкуннарның сеткил-сагышты хайныктырып келиринде болуп турар.

АННЕЛИ ТОРНДАЙК МЫНЧА ДЭЭН:

— Кино шуут-ла докумeтальдыг. Ында артистер ойнавайн турар. Болуушкун бүрүзүн болган аайын ёзугаар тырттырган. Маадырларның аппаратче көрүп турар кадрларында безин шии хевирлиг тургустунган чүве чок. Камерамны ном делгииринiң ийикпе азы көрүнчүк артынга, чамдыкта ыяштар артынга чажыргаш, оон бичии кезенекчигеш ойгаш, тырттырып турдум... Маадырлар боттарының баштайгы үнүүшкүннерин кажан экранга боттарын көргенининг соонда билип ап турдулар. «Чажыт камераны» ажыглааны чиик оруквиле чоруурун болгаш баштай-ла белеткеп каан көргүзүглерни тырттырарын болдурбаан. Ындыг кадрлар кинода чок. Маадырлар боттарының амыдыралы-биле чурттап турарлар.

Кинонуң чартыындан хөй кадрлар өлүг фото-чуруктар-ла болгай. Кинода өскерилбес болгаш бурунгаар хөгжүлделиг болуушкуннарның аразында көрүп-дээлерни канчап чок кылырыл, маадырларның кинопленкада тырттырган амыдыралы фото-чуруктарда барындан ылгалдыг болгай.

Бо дээрге бир дугаарги бергедээшкин. Торндайктар чогаадыкчы мергежилдиг, амыдыралдың ханызын эскерип көөр чаңчылының ачызы-биле ол бергелерни эрткеннер. Аңаа-ла массалыг митинг тырттырып каан бөдүүн чурук Торндайктарга уран чүүлдүң чогаадылгазы, арын бүрүзү — биография, бодал, социал тема болган. Фото-чурукта арын бүрүзү бодамчалыг, экранга үнгеш, кымга-даа дөмейлешпес маадыр болу берген. Торндайктар шимчевес фото-материалдарны чугаалаштырып, амыдыралдың хөгжүдезин дараалашкан кадрларга шыны-биле тырттырып шыдааннар. Торндайк ашак-кадай сценарийниң композициязынче (тургузарынче) кирип келир.

АНДРЭ ТОРНДАЙК МЫНЧА ДЭЭН:

— Чаа айтырыг тыпты берген. Кинога совет чоннуң хөй адырлыг амыдыралын көргүскен элээн каш тема киирер, бо айтырыгны көрүнчү бүрүзүнүң угаан-сагыжынга артып каар кылдыр кылыры чугула. Чүгле үзүктел чок харылзаа болгаш чаңгыс аай сагыш-сеткилди доюлдурар болуушкуннарлыг турда, көрүнчүнү хайныктырары билдингир.

Кинону чогаадып тургузар талазы-биле амыдырал боду-ла авторларга дузалашкан. Торндайктарга тема бүрүзү-ле фантыларга даянган сюжеттиг тускай очери болу берген. «Орус революсчулар», «Ажылчын аңгы болгаш тараачыннар», «Капиталистер болгаш помещиктер», «Хаанның өгбүлези»—бо сюжеттерни «Орус хуулгаазында» кайгамчык мергежил-биле таарыштыр киирген. Кайы-ла бир теманы чырыдып тура, авторлар көрүкчүлерге ону катап-катап көргүзүп бээрлер. Ындыг кадрлар символ апаарлар. Кинону көрүп олура бир-ле символду көрүп ааш, кол теманы дораан сактып кээп болур. Оөурхевирлерниң көрүштүү дендээр. Көрүкчү төөгүден алдынган улуг темаларны бодап эгелээр. Чогумна хуулгаазын ында. Көрүкчү кинону боду үнелей бээр. Торндайк ашак-кадайның хуулгаазынының улуг үнези болза, ол кино көрүкчү бүрүзүнге үениң оөурхевирин тургузарының аргазын беруп турарында.

«Орус хуулгаазынның» чажыды чогум чүдел дээрзин ол бо ду канчаар көрүп турарын Андрэ Торндайктан айтырдым.

— Хуулгаазын бисте эвес болдур ийин. Бо «Торндайктарның хуулгаазыны» эвес-тир. Ол марксизм-ленинизмниң хуулгаазыны, коммунизмче бар чоруур ниитилелдиң хуулгаазыны-дыр. «Орус хуулгаазынны» көрген аныяктар биске мынча дээр-дир: «Эртиен үевистиң болгаш амгы база келир үевистиң үе-чергелерин көрдүвүс». Бо дээрге кино дугайында дээди үнелээшкин-дир.

Ындыг үнелээшкинге чоргаарланыр-дыр бис.

Четтирдивис.

Б. КОЗЛОВ,
(АПН-ниң корреспондентизи).

Шынның күштүү

«Орус хуулгаазын» деп кинону көргеш, Коммунистиг партиякың чаяаган күзелиниң, совет кижилерниң маадырлыг күжениишкинининг кайгамчыктыынга кижиниң чоргааралы чаягаар-ла хайныгып кээр-дир. Ында көргүскен бүгү-ле чүүлдер шуптузу херек кырында болуушкуннарның ёзулуг документилери болуп турар.

Бо кино чурук болза төөгүлүг документилерниң анаа-ла чыындызы эвес, а бистиң амыдыралывыстың шынныы, коммунистиг идеяларның күштүү ында сиңиккен. Немец өөнүктеривис Аннели болгаш Андрэ Торндайктарның чогаадыкчы тывыскырындан, шудургу дилээшкининден «Орус хуулгаазын» шынап-ла ёзулуг хуулгаазынныг күштүү бадыткалы, илерээшкини болган.

Социалистиг реализмниң бо чогаалы бистиң чогаадыкчы ажылдакчыларывыска үлегер-чижек болуп турары-биле кады, бистиң аныяктарывыска кижизидилгелиг улуг үжүр-дузалыг болуп, бистиң херээвистиң тиилелгезинге бүзүрелди улам быжыглап турар-дыр. Бистиң адаларывыс болгаш өгбелеривис, акыларывыс болгаш үгбаларывыс амгы үениң аныяк өскенiнге өөрүшкүлүг, аас-кежиктиг чурттапга дээш кандыг аар бергени шыдажып эртип, деңнежир чүвези чок маадырлыг демисежип чорааның аныяк өскенге бо кино чугаалап бээр. «Орус хуулгаазынның» бо талазы-биле үжүр-дузазын кижи үнелеп ханмас.

Хаанныг ёзунуң ирик ханазы болгаш дарлаткан чоннуң килеңи, дүүнгү берге хүннер болгаш бистиң чырыткылыг бөгүнгүвүс, даартагыже тиилелгелиг базымывыс—бо бүгүнү кинода кайгамчыктыг күш-биле көргүскен.

«Орус хуулгаазын» деп кино-чурук коммунизмниң идеязының улуг чаагайын бадыткап, бистиң социалистиг Төрээн чуртувуска — Ленинниң төрээн чуртунга, совет кижилерге ынакшыл болгаш хүндүткел ында сиңниккен.

Б. ХӨВЕҢМЕЙ.
Чогаалчы.

Кижини хайныктырыптар

Москвадан Тываже чанып чоруурум мурнуу чарыында «Художественный» деп кинотеатрга «Орус хуулгаазын» деп кинону көрүп алыр аргалыг болган мен. Ол кино бистиң дүүнгү хүнүвүс-биле бо хүнну деңнеп, дөмейлеп көргүзүп турар. Ону көрүп олура кижи мынчаар бодаар: бистиң чуртувус кыска үениң дургузунда бурунгаар дыка-ла чайынанчак базымны кылган-дыр.

Бис атомодтүң тургустунганынга өөрүп, космоска болган тиилелгелерге байыр чедирип, Красноярск ГЭС-тиң тудугжуларының тиилелгезинге чүректиң ханызындан байырлап турар бис. Чуртувустуң ниити амыдыралынга идепкейлиг киржип, ботгарывыстың алдарлыг ажыл-херектеривис-биле ооң чедиишкиннерин көвүдедип турар бис.

«Орўс хуулгаазын» деп кино— бистиң амыдыралывыстың ёзулуг документалдыг, херек кырында шынны көргүскен. Бо кино кижилер дугайында, коммунизм дугайында сагыш-сеткилди хайныктырып келир кайгамчык улуг чогаал.

Бистиң чуртувустуң карaңгыдан, дарлаашкындан болгаш ёзажок ядыы чоруктан хосталгаже киискидип үжүп үнер старт шөлүү болза Октябрьның социалистиг Улуг революциязы болган. Чижеглээр чүве чок ужудуушкуннуң кол теоретиги В. И. Ленин, а кол конструктору — большевиктер партиязы. Чырык-чаагай чурталгалыг орукче кижи төредгетенни баштаарының ролюнга коммунистерни төөгү шилип алган.

Немец кинематографистер бо кинону чогаадып тургузар дээш кайгамчык шудургу ажылдааны илдең.

«Орус хуулгаазын» деп кинода кол-ла чүве— бистиң амгы, бо хүнгү амыдыралывысты тырттырып көргүскени канчаар-даа аажок улуг ынакшыл-биле илереттинген. Кино аппарат көрүкчүлериниң мурнунга Совет чурттуң калбак делгем оөур-хевирин, оөң колхозтарының, совхозтарының байлакшылдыг шөлдери-биле, трактор, машиналары-биле катай хаара көргүскен.

Кадр санай-ла көрүкчүнүң бистиң эрткен оруувус дээш чоргааралы көдүрүлүп, бүзүрел хайныгып кээр. Бо кино кижини хайныктырып келир.

С. БАИР.
Москваның күрүненiң библиотека институнуң студентизи.

Дүрген, күчүлүг базымнар

Дээрже шаштыгып үне берген хөй каът бажыңнарлыг Америка. Кудумчуларында машиналарның хайымныг агымы. Экономиказы дыка-ла сайзырaңгай. Улуг-улуг заводтарында, фабрикаларында дээш өске-даа будүрүлгелеринде хол-биле кылыр ажыл ховар — бүгү-ле чүве механизастаттынган, автоматчыттынган. Ынчан Америка сайзырaңгай-ла турган.

Экономика талазы-биле ындындала чыдып калган, чаа тургустунган Совет Россия чурт иштиниң дайзынары-биле болгаш даштыкы 14 чурттардан шурап келген интервентилер-биле дайынга мырыңай дамдыы алдараан. Хөй каът бажыңнарлыг, экономиказы сайзырaнгай Америкага бодаарга чаа тургустунган Совет чурт мырыңай ооң чартыының чартыынгадаа четпес. Машина-техника чок, бүгү-ле ажылды хол-биле кылыр, бетон кылып турар улусту безин көөрге харын-даа каттырынчыг: хөй улус хоюткан малгашты бут-биле таптай бастырып турар, демир күүректер-биле ажылдап, аар чүктү хөй улус быралап көдүрүп турар.

1920 чылда бистиң чуртувус-биле Американың экономика талазы-биле хөгжүдезининiң деңнелин «Орус хуулгаазын» деп кинодаынчандыр тодаргай деңнеп көргүскен. Совет Россияның ажыл-агыйы ынчаарда чаржыныг турган.

— Англияны, Германияны, Американы чедер!?—деп, дикторнуң үнү өткүдү-биле дыңналы бээр.

Чүгле чедер эвес, а четкеш ажар! Чүс чыл хире талыгырже сайзырай берген капиталистиг чурттарны канчап чедерил!?

— Ийе, чедер күш бар, ону ынчандыр кылып шыдаар-даа!—деп, диктор бүзүрелдин-биле бадыткап чугаалаар.

Социализмниң тиилелгези дээш демиселге аажылчын кижи бүрүзү бодунуң үлүг-хуузун киирерининг дугайында партияның съездизинге Ленининiң чугаазын дыңнаан, ол съездиниң төлээлелириниң бирээзи Москва-Сортировочная станцияның депозунуң слесары, партия үүрүнүң секретары Иван Ефимович Бураков суббота бүрүзүнде-ле коммунистер-биле станцияның депозунга халаска ажылдаарының дугайын шиитпирээн. Баштайгы коммунистиг субботникке 13 кижи келген ажылдап турар. Ооң соонда субботникке кижилер чоортула көвүдеп ажылдап турар. Бураковка удурткан ажылчыннарның үлегерин муң-муң кижилер эдерип, ажылдап каан шагындан аңгыда, хөй-хөй шактарда халаска ажылдап, улуг патриотчу чорукче көдүрүлүп үнүп, социализмниң тиилелгези дээш демиселге боттарының кайгамчык чаагай үлүг-хуузун киирип эгелээр. Совет чуртка баштайгы коммунистиг субботниктер ынчандыр төрүттүннер. Аныяк Совет чурттуу таныттынмас кылдыр өскертиптер база. Англияны, Германияны, Американы чедер дугайында большевихтериң салган сорулгазын күүседири дээш, социализмниң тиилелгези дээш демиселче бүгү чон кайгамчык күштүг шуурган ышкаш көдүрүлүп үнер.

Америка бир көөрге ССРЭ делегейде канчаар-даа аажок күчүлүг, сайзырaңгай күрүне апарган, мырыңай чыпшыр чедип келген болган. Экономика, культура талазы-биле ССРЭ-ниң кыска үениң дургузунда ол хире болбаазырап хөгжүй бергенин сайзырaңгай капиталистиг чурттарның элдепсинип турганын сураглыг шүлүкчү В. Маяковский «Американнар элдепсинип тур» деп шүлүүнде тодаргай бижээн болган.

ССРЭ—ам делегейде эң-не сайзырaңгай, күчүлүг чурт апарган.

Совет Социалистиг Республиканың хамаатызы Юрий Алексеевич Гагарин делегейде бир дугаарында-ла космосче ужудуп үнүп каптагайның хамык чонун кайгаткан. Ооң дараазында... «Ленин» деп атомоход... Делегейде эң-не күчүлүг ГЭС-тер... ССРЭ ам коммунистиг ниитилелди тургузуп турар.

Бир эвес ССРЭ хамааты дайынның болгаш делегейниң ийиги дайынының коргунчуг айыылынга, тендин улуг үргедээшкинге таварлашпаан болза, ам ооң күчү-күжүн, сайзырaңгайын деңнеп сөглээр сөс черле тывылбас, кижи амыттан улам-на кайгал хаамас турар ийик!

Кыска үениң дургузунда ССРЭ-ниң ол хире бурунгаар, күчүлүг, дүргеи базымны кыла каапканы улуг Ленин башкының номналы, Совет Эвилелиниң Коммунистиг партиязының удурткалгазы, Совет кижилерниң эрес-маадырлыг күш-ажылчы чоруу, чогаадыкчы, тургузукчу күчүзү-дүр. Ол бурунгаар базым дүзээрге ленинчи номналдың, коммунистерниң, совет кижилерниң ёзулуг-ла хуулгаазыны олдыр дээрзин Торндайк ашак-кадайның чогаадып тургусканы «Орус хуулгаазын» деп кинода тодаргай көргүскен.

журналист Т. КЫЗЫЛ-ООЛ.

ЧУРУКТА: делсгейде бирги ужудукчу-космонавт Юрий Алексеевич Гагарин космосче ужудуп үнериниң мурнуу чарыында, Бо чурукту «Орус хуулгаазын» деп кинодан тырттырган.

Совет чурттуң алдарлыг төөгүзү

Москваның Ленин дагларында хүлээп алыышкыннар Бажыңынга Аннели биле Андрэ Торндайк ашак-кадайның «Орус хуулгаазын» деп кинозун хей-ниитиниң төлээлекчилери көрүп турда, ол немец кинематографистер ындыг кинону чогаадып бүдүрер бодал Лейпциг хоорайга болган бүгү герман ажылчын конференциязынга Н. С. Хрущевтуң чугаазының соонда тывылган деп чугаалааннар. Ынчаарда немец ажылчыннарга Никита Сергеевич мынча дээн: «Коммунизм — ол кижи коргар чүве эвес, харын бүгү кижи төрелгетенге ёзулуг аас-кежикти берип турар эң чырык, эң чазагай ниитилел дээрзин коммунизмни чедир билбес кижилер билип аптар апаарга, коргудуп сүртедир политиканың талалакчылары сотка олурарлар нийик».

«Орус хуулгаазын»— ол болза Совет чурттуң алдарлыг төөгүзүнүң дугайында кино-чугаа, ол болза коммунизм тургузукчуларының дугайында ыры. Совет Эвилелиниң дугайында алыс шынны билбес кижилер делегейде ам-даа хей. Ол кижилерден шынны, боттуг чүүлдү чажырып турар болгай. Ындыг-даа болза черле чажырттынмас болуушкуннар бар. Чижээ, фашизмни чылча шапканы, делегейде кижи бүрүзү ол болза, хамыктың мурнунда, совет улустуң тиилелгези дээрзин билген болгай. Азы черниң баштайгы кылымал спутнигин төөгүге бир дугаар баштай салып үндүргени. Ол болза совет спутник дээрзин бүгүде билген. Азы октаргайже Юрий Гагариниң ужудуушкуну. Совет Эвилелиниң дугайында меге чүүлдерге бүзүрел, оөң күчү-шыдалынга, мерген угаанынга көңгүс бүзүревестээн кижилер ам кайгаанындан, бо бүгүнүң хеп-хенертен болганын дыңнап каапкаш, алгыра каавыдып, ССРЭ-де чогум чүү ындыг хуулгаазын болу берген чүвел, буржуаз пропаганданың чулчуруушкуннары турбуже, большевиктер бодунуң күжүнүң, идеяларының чаазулуг планнарын бүзүрелдиг боттандырып турар дугайында улам-на чаа-чаа херечилел чүүлдерни чанап турарын чүге ам кээп биликсей бергеннерил?

Ол бүгү айтырыгларга кайгамчык бүзүренчиг, кайгамчык тода харыларны Аннели болгаш Андрэ Торндайктар «Орус хуулгаазын» деп кинода чыгдынган факт-барымдаалар-биле бергеннер.

«Орус хуулгаазынның» авторлары чоорту, кадр бүрүзү-биле-ле «Орус хуулгаазынның» чүден эгелээнининг, канчаар боттанганын, совет улус көстүп көрбээн кыска хуусаада XX вектиң эгезиндеги чартык крепостниктиг, дендии чыдып калган Россияны экономика болгаш ниитилел хөгжүдезинге көстүп көрбээн бедиктерже көдүрүпкенин бүзүренчиг, үгаан-сагышка уттундурбас кылдыр көргүскеннер.

Кинонуң кадрлары биске революция мурнундагы үени көргүзүп, сагындырар. Бистер дендин аар-берге күш-ажылын, шахталарда, нефть тывар черлерде, мастерскаяларда болгаш тараа шөлдеринде шылагзырап түрээн кижилерни көөр бис. Мында хамык ажылды хол-биле, чүгле кижилерниң, ажылчын малдың шыңганнарының күжү-биле кылып турар.

Каракка чаржычыг күш-ажылды, ядарап түрээн ажылчын кижилериниң аар-берге амыдыралын көргүскен чуруктар-биле кады, кам-кайыра чок мөлчүкчү байларның каас-коя амыдыралын база көргүскен. Ол байларның бажында, хамыктың мурнунда, Романовтарның хааннап тергиндээн өг-бүлези. Кино кадрлардан көрүкчү хаанның өг-бүлезининг байып-маажып турарының оруктарын, хаанның хүн демдеглелин, чоннуң бүгү-россия чизезинде «кылып турар ажылы» деп айтырыгга Николай II хаанның «Орус черниң ээзи» деп бодунуң кара-туразында бижип орарын көөр.

Экономиктиг болгаш социалдыг хосталга дээш хаан эрге-чагыргага удур күш-ажылчы улус чонну ыдыхтыг демиселче көдүргеш, шөлүткен революсчуларга тураскаатканы кадрлар кижиниң сеткил-сагыжын кайчаар-даа аажок хөлзедяптер.

Аннели болгаш Андрэ Торндайктар көрүкчүлериниң кичээнгейин 1918 чылда Москвага Маркс, Энгельстиң тураскаазлының байырлыг ажыдыышкынының төөгүлүг митингизинге доктаадыр. Аңаа Владимир Ильич Ленин чүве чугаалаан. Митингиде кижи дээрге эңдериг. Амдызында ядыы-түреңги бижик-билик билбеддаа бол, элбер-самдар, аш-чут-даа бол, олар кедизинде барып «хуулгаазынны» кылыптарлар деп авторлар көрүкчүнү бүзүредиксээн. Ёзулуг хосталганы чедип алган ол кижилериниң чыыткыланчак келир үеге идегели оларның революсчу тура-соруктуг, дидим шырайларындан шуут илдең.

Бөгүнгү көрүкчүлерге Октябрьның социалистиг Улуг революциязының баштайгы оюнуң байырлалының киржикчилериниң аразынга барып, бүгү делегейни магададып кайгаткан «хуулгазынны» чогаадып чаяаган кижилер-биле кады турганзыг.

Келир үеже орук. Ол келир үеже оруктуң дендии аар-берге болганын хоочун салгалдың кижилери кончуг эки билир. Аныяхтарга оларның адаларының болгаш кырган-ачаларының чурттап эрткен чүүлдери барык-ла билдинмес. Ол төөгүлүг эргилдени аныяк салгалдың кижилерингe каракка көстүп, үгаан-сагышка кирип турар кылдыр төөгүнүң факт-барымдаазыбиле киноңуң авторлары кончуг тывынгыр, маргыш чок, ылап шын, бүзүрелдиг көргүзүп шыдааннар.

1920 чылда бистиң Төрээн чуртувустуң ажыл-агыйының буурап-сандараанын, аарберге байдалда турарын көргүскен кадрларны авторлар көргүскеш, шак ындыг берге үеде В. И. Ленин бай-шыдалдыг АКШ-биле чаржып, ол-ла АКШ-ты экономика, культура хөгжүлдезинге чыпшыр четкеш, ону ажып тиилээринче кыйгырганын көргүскен кадрлар кончуг күштүг.

Ашгы-аңгы кижилерниң салым-чолун көргүскен кадрлар-биле немец кино-режиссерлар бүгү совет чурттуң шапкын хөгжүлдезин кончуг ураначеен, чедингир, тода билдингир көргүскеннер. Мында Москва-Сортировочная станциязының депозунуң ажылчыны, коммунист Бураковтуң, баштайгы ленинчи субботниктерге киришкен кижилерниң коммунистиг эгелээшкини, мурнунда кедергей ядыы-түреңги суур чурттуг, аас-кежик бооп дириг артып калгаш, Совет чазактың, төрээн Коммунистиг партияның ачызында профессор, ССРЭниң эртемнер Академиязының корреспондент-кежигүнү, атомнуг энергияны тайбың сорулгаларга ажыглаар талазы-биле Күрүне комитединиң даргазының оралакчызы апарган Василий Семёнович Емельяновтуң салым-хууларын көргүскени бөгүнгү совет амыдралда бир мөзүлеш, каракка көстүп турар сеткилсагышты чоргаарландырып турар боттуг чүүл болуру чугаажок.

Режиссёр Торидайктар совет кижилерниң социал талазы-биле чаалап алган чедиишкиннерин көңгүс билбес көрүкчүлериниң дугайын кажандаа утпайн турарлар. Чижекке ССРЭде чырыдыышкынны алыылы. Өөредилгениң кандыг-даа хевири бисте халас дээрзи билдингир болгай. Буржуаз чурттарның көрүкчүлериниг ол дугайын бүзүредип көргүзери-биле, Торидайктар Магнитогорск хоорайның аныяк ажылчыннары-биле, индустрия техникумунуң сургууллдарыбиле корреспондент чугаалажып турар ындыг таварылганы кинода киирген-неер. Кандыг-даа белеткел чокка микрофонуг корреспондент ажылчыннар-биле, сургууллдар-биле шуут чугаалажып, оларның кайызынга-даадың кара-чаңгыс мындыг айтырыгны салыр: Өөредилге дээш чеже акша төлеп турар силер?

Ол айтырыгны дыңнаан сургууллдарның арын-шырайларында кайгаашкынны көргеш-ле, чүвениң шынын көрүкчү артык сөс чокка-ла эскерип каар кылдыр көргүскени черле кайгамчык. Корреспондентиниң айтырыынга сургуулдар өөредилге дээш акша төлээр хамаан чок, харын өөренип турары дээш стипендия акша ап турар бис деп харылаарлар. Совет Эвилелинге удур суртаалга алзыпкан барын чурттарның кижилериниге совет амыдралда чаңчыл болган ол чүүл ёзулуг-ла көңгүс чаа ажыдыышкын болур.

Кино уран чүүлдүң төөгүзүнге база бир кайгамчыктыг солун, шынны көргүскен, чүгле шын-биле бүткен «Орус хуулгаазын» деп кинону чогаадып тургускан бистиң немец өөнүктеривис — Аннели болгаш Андрэ Торндайктар Совет чазактың, Коммунистиг партияның бедик үнелээшкинин алганнар. Аннели болгаш Андрэ Торндайктарны Совет чазак Ленин орденнери-биле шаңнаан, ГДР-ниң чазаа оларга Национал шаңналды тывыскан.

П. МОСКОВСКИЙ
(«Агитатор» деп журналдан).

Тайбың кожа-хелбээ догуннаашкынның политиказының чедиишкини

Агаарга, космос делгеминге болгаш суг адааңга ядролуг чепсектиң шенелделерин хоругдаар дугайында Керээни даштыкыда канчаар көрүп турары

ВАРШАВА. Москвага ат салган Керээ кижи бүрүзүнге, ооң уругларынга болгаш уругларының уругларынга кедергей улуг ужур-дузалыг болуп турар. Ол Керээ оларның кадыын болгаш келир үениң салгакчыларын термоядролуг шенелделерниң хоралыг уржуктарындан камгалап турар деп, Польшаның Министрлер Чөвүделиниң даргазының оралакчызы Стефан Игнар медеглээн. Москва керээзи—ол дээрге тайбын кожа-хелбээ догуннаашкынның политиказының чедиишкини-дир, ол дээрге үгаан-сарыылдыг болгаш чаагай сеткилдиг чоруктуң тнилелгези-дир. Делегейниң янзы-бүрү районнарынга атом чок зоналарны тургузар дугайында саналдарны практика кырынга боттандырарынга таарымчалыг байдалдарны ол керээ тургузуп турар.

Польшаның Демократтыг партиязының ТК-зының даргазының оралакчызы Влодзимеж Леховичиниң чугаалааны болза: Москвага Керээге ат салганынга польша улус улуг таарзыныышкын-биле байыр чедирип турар. Совет Эвилелиниң болгаш социалистиг өске-даа чурттарның хажык чок политиказының чаа чедиишкинин, термоядролуг дайынның кыжаныышкыны чокка чурттаарын болгаш хөгжүүрүн күзеп турар бүгү кижи терелгетенниң идегелин боттандырарынче орукка баштайгы базымны бистер ол керээден көрүп тур бис.

УЛАН-БАТОР. Моол Арат Республиканың чазааның медеглелинде чугаалап турары болза: үш кавыга ядролуг шенелделер кылырын хоругдаар дугайында айтырыгның талазы-биле дугуржуушкунну чедип алган чорук болза хамыктың мурнында, янзы-бүрү социал тургузуглуг күрүнелерниң тайбың кожа-хелбээ догуннаашкынының ленинчи принципин удуртулга болдуруп турар Совет Эвилелиниң болгаш социалистиг өске-даа чурттарның тайбынга ынакшылдыг хажык чок политиказының чугула үүннели деп, моол улус болгаш ооң чазаа санап турар.

Моол Арат Республиканың чазаа тайбынга ынакшылдыг моол улустуң тура-соруун болгаш чүткүлүн илереттишаан, база ядролуг чепсектиң шенелделерин хоругдаарының улуг ужур-дузазын билбишаан, ук Керээге доп-дораан каттыжар дээн бодунуң шиитпирин медеглеп турар.

ГАВАНА. Ядролуг шенелделерни хоругдаар дугайында Керээге Москвага ат салганының дугайында дыңнадыгны «Тарде» солун хүннүң кол чаа үүлү кылдыр онзалап парлаан. Москвадан тодаргай дыңнадыгларны улуг үжүктер-биле өрээш, радио-биле алдынган фото-чуруктар-биле кады парлаан. Керээге ат салган дугайында информацияны Кубаның радиозу каш катап дамчыткан.

НЬЮ-ЙОРК. Агаарга, космос делгеминге болгаш суг адааңга ядролуг шенелделер кылырын хоругдаар дугайында Керээге Москвага ат салган үш күрүнелерниң күрүне ажылдакчыларынга изиг байырны чедирип база чөптүг болгаш быжыг тайбынче чүткүлге оларның чаа-чаа чедиишкиннерлиг болурун күзээн телеграмманы КНО-нуң Кол Ассамблеязының XVII сессиязының даргазы Мохаммед Зафрулла-хан (Пакистан) чоругкан. Ат салдынган Керээ чепсек чок болгаш дайын чок делегейни тургузарының оруунга баштайгы базым болур дээрзинге идегелди телеграммада илередип турар.

ТОКИО. Агаарга, космос делгеминге болгаш суг адааңга ядролуг шенелделер кылырын хоругдаар дугайында Керээге үш улус күрүнелерниң—Совет Эвилелиниң, АКШ-тың болгаш Англияның—ат салганының дугайында Москвадан медээни япон улус улуг өөрүшкү-биле уткаан.

Хөй-ниити ° организацияларының төлөөлекчизи, эртемден болгаш Нагасаки хоорайның даргазы дээрги Цутому Пагава, хоорайның чурттакчыларының өмүнээзинден Москва Керээзинге байыр чедирбишаан, улуг күрүнелерниң ап турар хемчеглери ядролуг бомбалар чок, чепсек чок делегейниң үезиниң эгези болур дээрзинге идегелин илереткен.

Тараачыннар эвилелдериниң бүгүлапон федерациязының чиңгине секретары Томиюки Такада төөгүлүг дугуржулгага совет найысылалга ат салган чурттарның чазактарының күжениишкиннерин бедии-биле үнелээн. Ядролуг дайының кыжаныын узуткаар дугайында бүгү кижи төрелгетенниң күзелин амыдыралга боттандырарының херээнге баштайгы чедиишкин чедип алдынганы-биле холбаштыр ол массалыг организацияның бүгү кежигүннериниң өмүнээзинден улуг өөрүшкүзүн ол илереткен. Ооң чугаалааны болза: «Япон тараачыннар ол эгелээшкинни бүгүле сагыш-сеткили-биле деткип турар болгаш чер кырынга тайбыңны быжыглаарынче аппар чоруур чаа үүлдер базым-базымы-биле улажыр дээрзинге бүзүреп тураржыр».

БОГОТА. «Москва Керээзи болза тайбынче болгаш тайбың кожа-хелбээ догуннаашкынче, Совет Эвилелиниң тиилеттирбес Коммунистиг партиязының болгаш бүгү совет улустуң камгалап турары политикаже орукту ажыдып турар»—деп, колумби солун «Вос де ла Демократиянын» мурнуку үүлүнде бижип турар. Тайбың дээш база тайбың кожа-хелбээ догуннаашкын дээш демиселл Колумбияның Коммунистиг партиязының программазының чугула кезээ болуп турар, ынчангаш Колумбияның чону ол Керээни бүрүнү-биле деткип турар деп, мурнуку үүлдүң түннелинде чугаалаан.

БАНГКОК. Ядролуг шенелделерни хоругдаар дугайында Керээ — Мурнуу-Чөөн Азияның чурттарының солуннарының кол темазы болуп турар.

Шенелделерни хоругдаар дугайында Совет Эвилелиниң, Каттышкан Штаттарның болгаш Великобританияның аразында Керээни делегейниң чурттарының кол хөй нуруузу деткип турар деп, таиланд солун «Бангкок Уорлд» бижээн.

Москва дугуржулгазы бирги чергениң чугула болуушкуну-дур, чүге дээрге ол дугуржулга Чөөн болгаш Барыын чүктүң аразында дүшкүүрлүг чорукту кошкадырынче чүткүлдү боттандырып турар болгаш арткан айтырыгларны аайлап шиитпирлээринге таарымчалыг байдалды тургузупкан деп, малай солун «Санди Мейл» санап турар.

«Гонконг стандард» солун ол керээни амыдыралчы чугула херекке идегелди болдуруп турар чылышкын-дыр деп адаан. Ол дугуржулга дыка хөй чаагай түннелдерге чедирер—ол дугуржулга радиоактивтиг тоглаашкыннарның улам ыңайгы ондактыг көвүдээшкинин тодаргай үеде болдурбазының аргазын бээр, Чөөн болгаш Барыын чүктүң аразында харылзааларда дүшкүүрлүг чорукту кошкадыр болгаш чепсегленниишкинни әндере бүдүрер чорукту кошкадырынга идиглиг болур.

ЛИМА. «Ядролуг шенелделерни кезик-чамдык хоругдаан дугайында керээ—ол дээрге чепсегленниишкинни бүрүнү-биле дүжүрериниче орукка чугула базым-дыр»—деп, Перунуң тайбың дээш шимчээшкинининиң даргазы чогаалчы Эрнесто Море медеглээн. Ук керээ болза тайбыңның күштерииниң тиилелгезиниң түннели-дир, ынчангаш делегейниң бүгү улустары ону өөрүшкү-биле болгаш идегел-биле уткуп турар деп, ол оон ыңай чугаалаан.

(СЭТА).

ИТАЛИЯ КАТТЫЖАР

РИМ. (СЭТА). Агаарга, космос делгеминге болгаш суг иштинге ядролуг чепсектиң шенелделерин хоруур дугайында москва Керээзинге каттыжар деп Италия шиитпирлээн. Август 6-да Министрлер Чөвүлелиниң хуралынга премьер-министр Леонениң саналын ёзугаар бо шиитпирни хүлээп алган.

Макнамараның медеглели

ВАШИНГТОН. (СЭТА). АКШ-тың камгалал министри Р. Макнамара Бонндан Вашингтонда чаныш келген. Аэродромга чүве чугаалап тургаш, Макнамараның медеглээни болза: сөөлгү ийи чылдарда барыын-герман чепсектиг күштер «иледе тааланчыг» депшилгени чедип алган. Германияның Федеративтиг Республиказының шериг бюджедин 40 хуу көвүдеткенинге күзелининг онза ханганын ол илереткен. Чоокку ийи чылдарда бонн чазак америк боо-чепсекти 1,3 миллиард доллар түнге садып алыр деп турарын министр демдеглээн.

Африкада дайын одаа

НЬЮ-ЙОРК. (СЭТА). Мурнуу-Африка Республиканың чазааның чорудуп турары аймак-сөөк ылгаар политиказының дугайында айтырыгны чугаалажып көөрүн Айыыл чок чорук Чөвүлели үргүлчүлеп турар. Айыыл чок чорук Чөвүлелиниң чоокта чаа болган хуралынга Филиппиннериң болгаш Марокконуң төлөөлекчилери санал берген.

Мурнуу-Африкада Фервурдтуң расисчи чазааның тургускан байдалы Африкада тайбынга болгаш айыыл чок чорукка шыңгыы кыжаныг болуп турарын Айыыл чок чорук Чөвүлелиниң бо ийи кежигүннери чурттар демдеглээн. Мурнуу-Африка Республиканы боо-чепсек-биле хандырып турар барыын талакы күрүнелерниң онза харыысалгалыг болурун олар айтып, Мурнуу-Африкада сөөкзыы ылгаар политиканы соксадырыбиле шиитпирлиг хемчеглерни Айыыл чок чорук Чөвүлели алыр ужурлуг деп саналды кииргеннер.

Филиппиннерниң төлөөлекчизи Привадо Хименестиң чугаалааны болза, Филиппиннерниң чазаа Мурнуу-Африкага удур экономиктиг хемчеглерни алган болгаш ооң-биле кандыг-даа садыглажылганы соксаткан. «Боо-чепсекти бээрин шуут соксадырын киириштирбишаан, Мурнуу-Африкага удур шыңгыы хемчеглерни» Филиппиннер деткип турарын Хименес медеглээн. «Чамдык барыын талакы күрүнелериниң» тургускан байдалы дээш харыысалганың дугайын чугаалап тура, Марокконуң төлөөлекчизи Сиди Бабаның демдеглээнин: мурнуу-африк расистерниң шериг күчүзүн көвүдетпишаан, ол күрүнелер байдалды улам айыылдыг болдуруп турарлар.

Мурнуу-Африка дайын одаа кылдыр хуулган болгаш Айыыл чок чорук Чөвүлели ол чазылдырыышкынның кажан болурун манап шыдавас ужурлуг, ынчангаш далаштыг болгаш шиитпирлиг хемчеглерни алыр болза чогуур деп, Сиди Баба медеглээн. Мурнуу-Африка Республикага боочепсекти бээрин хорууру — ол дээрге эң-не биче хемчег болур-дур деп, ол чугаалаан.

Венесуэланың төлөөлекчизи болгаш чанкайшичи хуралга база санал берип, чүве чугаалааннар.

АКШ-ТЫҢ СЕНАТОРЛАРЫ ТӨРЭЭН ЧУРТУНЧЕ ЧОРУПКАН

Ядролуг чепсектиң шенелделерин хоругдаар дугайында Керээге ат салыры-биле холбаштыр Москвага чедип келген турган, Американың Каттышкан Штаттарының бөлүк сенаторлары августуң 7-де төрээн чуртунче ээп чорупкан.

АКШ-тың КНО-да төлөөлекчизи Эдлай Стивенсон, сенаторлар Джордж Д. Айкен, Леверет Салтонстолл, Джон Дж. Спаркмэн, Губерт Г. Хэмфри, Джон О. Пасторе, АКШ-тың атомнуг энергия талазы-биле комиссиязының даргазы Гленн Т. Сиборг, чепсегленниишкинни дүжүрер талазы-биле Комитетте АКШ-тың төлөөлекчизи Чарльз Стелл болгаш өскелер-даа Москвадан ужудуп чорупкан.

(СЭТА).

Москва радиозунче 5 доллар чоруткаш, ол акша-биле чечектер саткаш, ону В. И. Ленининиң Мавзолейинге салырын дилээн америк ажылчын Вильям Суперниң чагаазын чоокта чаа «Правда» солуи парлап үндүрген.

ЧУРУКТА: Вильям Супер (оң талазында) болгаш ооң акшазыбиле саткан чечектерни чурукка тырттырып каан Москва радиозунуң харыы чагаазы.

ЮПИ-СЭТА-ның фотозу.

Найыралдың митингизи

БУДАПЕШТ. (СЭТА). Венгр-совет найыралдың митингизи Будапештиге чоокта чаа болган. Ол митингини Венгрияның Социалистиг ажылчын партиязының Төп Комитеди болгаш Венгр чазак организастаан дээрэйн МТИ агентилел дыннаткан. Венгрияның Социалистиг ажылчын партиязының ТК-ның бирги секретары, Венгр Улус Республиканың Министрлер Чөвүлелиниң даргазы Янош Кадар венгр партия-чазак төлөөлериниң ССРЭ-ге аян-чоруунуң дугайында отчёттуг бо митингиге кылган.

Өөрүп четтириишкин

Югославияның ССРЭ-де херектеринге түр бүзүреттирген Ф. Горски августуң 6-да ССРЭ-ниң Кызыл Крест болгаш Кызыл чартык ай ниитилелдериниң Эвилелиниң күүскомунуң даргазының хүлээлгезин күүседип турар З. С. Майоровка кээп чораан болгаш Скоплеге чер шимчээшкини-биле холбаштыр харам чок материалдыг дузалаамчыны чогуур өйүнде болгаш үре-түннелдиг көргүскени дээш, совет Кызыл Креске, бүгү совет улуска чүректиң ханызындан өөрүп четтиргенин югослав чазактың болгаш бүгү югослав улустуң өмүнээзинден илереткен.

* * *

Бойдус айыылындан качыгдаан Скопле хоорайның чонунга совет Кызыл Крестиң, бүгү совет улустуң чоруткан белээ югослав Кызыл Крестиң адынга Совет Эвилелинден үзүктел чокка келири үргүлчүлевишаан турар.

Москвадан, Первомайскиден болташ Львовтан эм, аш-чем аймаа, хоорайның оран-бажың чок чурттакчылары түр үеде турар он олуттуг 250 майгыннар чедер чериңде четкен. Ам Скопле хоорайга чурттадга черлери тударынга эргежок чугула дилген материалдарны болгаш цементини Новороссийскиден, Архангельскиден, Донец областан, Латвиядан чүдүрген демир орук составтары орукта бар чоруур.

БОНН БОО-ЧЕПСЕКТИ АКШ-ТАН САДЫП АП ТУРАР

БОНН. (СЭТА). ГФР янзы-бүрү хевирниң боо-чепсээн болгаш херекселдерин 5,2 млрд. марка түңнүг 1965 чылга чедир АКШ-тан садып алыр деп, АКШ-тың камгалал министри Макнамараның болгаш ГФР-ниң камгалал министри фон Хассельдиң Боннга чугаалажыышкыннарының чорудулгазында дугуржуп адаан. ГФР-де америк шериглерни ажаптежээринге үндүрүп турар улуг чарыгдалдарның түннелинде тыптып келген, америк төлелге балапсызынга когарадды дуглаарынга ол түң четчир болуп турар деп, «Генераль-анцейгер» солун айтып турар.

Кызыл хоорайның Крюкова кудумчузунда № 40 бажында чурттап турар Махагарова Альбина Ивановна, Кызыл хоорайның Сесерлиг кудумчузунда № 10 бажында чурттап турар Махагаров Олег Лазаровичиден чарлыр дугайында херекти көдүрүп турар. Ук херекти Кызыл хоорайның улус судуига көөр.

Ачазы
Дыытпай Намнанович ХОВАЛЫГ
өлген дугайында СЭКП өбкомунуң инструктору эш Анай-оол Дыытпаевич Ховалыгга коллективтиң партия болгаш профэвилел организациялары кажыдалын илередип тур.

„Сугга дүшкеннерниң тынын алганы дээш" деп медаль-биле Ш. Л. Оюнну шаңнаар дугайында

Тыва АССР-ниң Дээди Совединиң Президиумунуң

ЧАРЛЫЫ

Сугга дүшкеннерниң тынын камгалап алырынга дидимин болгаш эрескыымакчайын көргүсмени дээш, ССРЭ-ниң Дээди Совединиң Президиумунуң 1957 чылдың февраль 16-да Чарлыынга үндезилээш, ССРЭ-ниң Дээди Совединиң Президиумунуң өмүнээзинден Коммунал ажыл-агый министерствозунуң автотранспорт конторазының слесары Шевчи Лакпаевич ОЮННУ «СУГГА ДҮШКЕННЕРНИҢ ТЫНЫН АЛГАНЫ ДЭЭШ» деп медаль-биле шаңнаар.

Тыва АССР-ниң Дээди Совединиң Президиумунуң даргазы
Б. ДОЛЧАҢМАА.
Тыва АССР-ниң Дээди Совединиң Президиумунуң секретары.
К. ДИИГА.

Кызыл хоорай, 1963 чылдың июль 30.

* * *

Бо таварылга бо чылдың апрель айда улуг хүнде болган. Коммунал ажыл-агый министерствозунуң автотранспорт конторазының слесары Шевчи Лакпаевич Оюн бодунуң өөнүү, № 2 школаның доозукчузу Борис Люндупбиле кады садче кирип бар чысканнар. Баштайгы көвүргүнү эрткелек чорда-ла, корткан, чугаазы келдирлей берген бичии оол аажок девидээн, чүгүрүп келгеш, «акыларым, дузалап көрүңер, бичии оол сугда дуже берди» деп дилей берген.

Боданыр-даа шак эвээш, Олар демги бичии оол-биле кады чугурупкеннер. Ол аразында оолдуң канчап сугже кире бергенин демги оол далаштыг чугаалап чоралы. Ужуру чүл дээрге, кезек бичии оолдар дош кырынга чугуржүп чораан, оларның мурнунга Игорь Фирсов бар чыткан. Оон дош бузулгаш, бичии Игорь дош аразынче кире берген. Паркче кирер көвүргеден «Совет Тываның 5 чылы» стадионга Шевчи Оюн мырыңай дораан чугуржүп чеде берген. Бузулган дош аразында, Емисейниң суу агып чыткан черде бичии оолдуң бажы караңайнып чоралы. Оюн дээрге чугуржү орал-ла тонун ушуп октапкаш, костюмун, идиин-даа ужулбайн, доштуг сугже шымныл кирипкен. Шевчи Оюнның маңгы-бодун соок доштар ине дег оон-моон шашкылап турган.

Ынчалза-даа караанга-да кижи өлүр деп турда, комсомолчу кижи ара кайын доктаар дээр силер, эштип четкеш, оолдуң тонунун эдээнден Шевчи Оюн барып сегирип алыр орта, оолдуң өлдырттынып чораан дожу аңдарлы берген, ынчангаш оол-даа, Оюн бодудаа дош адаамда сугже кире бергеннер. Эки эштир кижи болгаш, Шевчи Оюн карак чивеш дээр аразында ооң бодунуң костюмуңден халбактанып алган оолдуң холун адыра тырткаш, оолду база бир дош кырынче үндүр каапкан. Ынчаарга оолдуң тынын алган Оюннуң бодун ол чоок-кавыга чыллы берген турган кижилер сугдан ушуп алган.

Амгы үеде комсомолчу эрес оол Шевчи Оюн демги-ле транспорт конторазында чоланчы болуп ажылдап турар. Ол ам Тываның найысылалының ногаан ыяштарын, чечектерин суггарып чоруп турар. Чылыг чүректиг аныяк оол Оюн болза Фирсовтарның өг-бүлезиниң кончуг ынак өөнүү болуп берген. Ынчаарга ооң тынын алганы. бичии Игорь шуут сегээн болгаш ам дөрткү классты доозкан. Күзүн ол бешки класска өөренир.

Суд залындан

Арагалаашкыннын уржуу

Монгуш Сундак 1944 чылда-ла зоотехник деп тускай мергежилли чедип алгаш, ол-ла мергежилиниң аайыбиле ынчаардагы Бай-Тайга районга каш чыл иштинде ажылдаап, ооң соонда Кызыл хоорайга көдээ ажылатый техникумунга башкылап турган үезинде күрүнениң Кызылга башкы институдунга заочно өөренип, 1959 чылда ону ол дооскан болгаш дээди эртемни чедип алган.

Ынчалза-даа Сундак ону чөп ажыглаваан, удаткан чок-ла арагаже сундугуп эгелээн. Онаашкан ажылын катташ, өг-бүлезиниң, ийи оолдарының амыдыралын-даа бодавайн, үргүлчү-ле арагалаар кижи апарган.

Ол 1959 чылда-ла арага садып ижер акшаны белен арга-биле тыварын бодай берген. Бир-ле хамаатының бажыңындан идик-хепти оорлап садыглаап, ооң өртээ-биле арагалап тура, истелге органынга ол туттургаш, ук херээниң ужун 6 чылда шиитпирген. Ол кеземчезинден хуусаа бетинден хостагза-даа, эрткен чылын Чадаана хоорайның чурттакчызы Комбунуң 50 акшазын оорлаап, 1 чылда шиитпирген. Ол кеземчезинден хостаалгаш, бо чылдың июль айда Чадаана хоорайга бир кырган пенсионерниң шагын былаап алгаш бар чыда туттурган.

Бо кемниг херекти үүлгеткенин судка ол ажыы-биле миннип өөнээн. Райониүң улус суду ону РСФСР-ниң кеземче хоойлузунуң 145 үүлүнүң 1 кезээ-биле 3 чылда хостаалгаш кажып шииткен.

Күрүнениң хөй түнүг акша-хөрөнгизиниң күсели-биле дээди эртемге чедир өөренип алза-даа, шиитилелге ажыктыг күш-ажыл кылбас, шак мындыг үптекчи оорга чогуур харыысалганы көргүскени чер-ле үүлдүг херек болур.

С. СЕРИН-ООЛ.
Чөөн-Хемчик.

Гаитиже халдаашкын

НЬЮ-ЙОРК. (СЭТА). Республиканың президентизи Довальениң удурланыкчыларының эки чепсегленген улуг отряды Гаитиниң соңгу эриинде дүжүртүнген. Гаитиниң шеринниң офицерлери болгаш солдаттары чораан 250 кижиден тургустунган бо отряд Кап-Аитьен хоорайже угландыр бурунгаарлап кел чоруур.

АП агентилелдиң Санто-Доминкодан (Доминикан республика) берген дыңнадыында айтып турары-биле алырга, халдаашкынның киржикчилери республиканың амгы президентизи Франсуа Дювальени дүжүрер соруулгалыг.

М. Глезосту истеп-сүрериниң кампаниязы

АФИНЫ. (СЭТА). Манолис Глезоска болгаш чурттуң демократтыг күштеринге удур Грецияның барыын парлалгазының болгаш барыын үзелдиг ажылдакчыларының нүүлдүг кампанияны өөскүдүп үндүрериңге ажыглааны меге медээлерни кииргени дээш бүрүудаткаш, Франс Пресс агентилелдиң удуртулгазын Чаңгыс аай демократтыг чөөн партияның күүскому судка киирген.

«Грек Македония кирген турар ужурлуг автономнуг македон күрүнени тургузар дугайында» «медеглелди» М. Глезос кылган кылдыр тудуп турар бо агентилелдиң дыңнадыы ол кампанияга чылдак болган деп чүве билдингир.

Франс Пресс агентилелдиң нүүлдүг дыңнадыынга үндезилээш, барыын үзелдиг идегеттер Манолис Глезосту «өскерилген» деп бүрүудадып, аңаа удур судту организастаарын оралдажып турар. Глезос боду бо дыңнадыгны бүрүү шаап көрген турбужежок, ам үеде олар Глезостуң кылбаан «медеглелин» истеп көөрүн судта чорудуп турарлар.

М. Глезосту болгаш чурттуң чөөн үзелдиг күштерин бужартадыр дээр боттарының оралдажыышкыны дээш нүүдүкчилер боттары судтуң мурнунга харыылаар ужурга таваржыр апаар деп «Авги» солун демдеглээн.

Хиросима катаптавас ужурлуг

ХИРОСИМА. СЭТА-ның корреспондентизи **Ю. Вдовинниң** дамчыдып турары болза:

1945 чылдың августа хоорайның атомнуг бомбалаашкындан өлген кижилериниң тураскаалын сактып ёзулаар дээш 30 муң ажыг кижи Хиросимада оларга тургускан тураскаалдың чанынга чыылган. Араатанзыг бомбаларның дүшкен черинде тургусканы Тайбынның парыгынга хоорайның мун-мун чурттакчылары, чурттуң хөй-хөй хоорайларының болгаш префектураларының янзы-бүрү организацияларының төлөөлекчилери, атомнуг болгаш водородтуг чепсекти хорууру дээш делегей конференциязынга киржири-биле Хиросимада чедип келген даштыкы төлөөлер келгилээн.

Митингини ажыткан соонда, хоорайның даргазы Хамаи, делегейниң 8-ки конференциязының соонда хереңдээшкин аарыындан өлген 29 кижиниң болгаш 18 чылдың мурнунда өлген, ат-сураа чоокта чаа билдинген 127 кижиниң аттарын Хиросимага амызындан когарааннарның дептеринге киир бижээн.

18 чылдың мурнунда 8 шак 15 минута турда хоорайның кырынга коргунчуг чазылдырыышкын болган. Август 6-да бо минуталарда бүгү кижилер 1945 чылдың август 6-да өлген кижилерниң тураскаалын ыыт чокка туруп ёзулаан.

Тураскаалдың дажында бижээни: «Дүвүрээзин чокка удунар, частырыг катаптавас» деп сөстерни чүве чугаалаан хөй кижилер катаптап турган. Хиросиманың чурттакчыларының көрүп эрттиргени ол коргунчуг үүлдериңг катаптаарын болдурбазынга боттарының шиитпирлиниңг дугайын ораторлар чугаалап турган.

Ооң дараазында хоорайның даргазы Хамаи «Тайбының декларациязын» номчаан. Агаарга, суг адааңга болгаш космос делгеминге ядролуг чепсектиң шенелделерин хоруур дугайында ССРЭ-ниң, АКШ-тың болгаш Англияның аразынга дугуржулганың Москвага чардынганы-биле холбаштыр, ханы өөрүшкүнү илергейлеп тур бис деп, декларацияда демдеглээн.

Москва дугуржулгазын бистиң күзелдеривистин боттаныышкынынга баштайгы базым кылдыр көрүп, ядролуг чепсекти хоруур болгаш дайынны чайладыр дээш демиселге улам улуг күжениишкиннерни салырынче бүгү чурттарның улустарын кыйгырып тур бис деп, декларацияның түннелинде демдеглээн.

Республикага АГААР-БОЙДУСТУҢ байдалы

Бөгүн республикага булуттагылап каап турар хүн болур, кыска чаашкынар база болур. Кызылга чаашкын шоолуг эвес. Динмираэшкин болуп магатчок. Хат өй-таавында. Агаарның температуразы: республикага—19—21, а Кызылга — 24—26 градус чылыг.

Редактор Д. Б. БАЙЫР-ООЛ.

Кинотеатрларга

БӨГҮН

«НАЙЫРАЛ»: «Чаңгыс парус агарып чор» 10, 12, «Орук белдиринге» 2, 4, 6, 8, 10 шактарда.

«БАА-ХЕМ»: «Суг адааның хемези» 11.15, 1.15, «Үш мушнетёр» (2-ги сериязы) 2.15, 5.15, 7.15, 9.15 шактарда.

«ЕНИСЕЙ»: «Барабаның хак» 2.30, «Төрээн чуртундан ыракта» 4.30, 6.30, «Демисежип чоруп олура» (2-ги сериязы) 8.30 шактарда.

«ВОСТОК»: «Солдат дугайында баллада» 3.15, 7.15, «Аннушка» 5.15, 9.15 шактарда.

ЧАЙГЫ КИНОТЕАТРГА: Уругларга программалар 10, «Даартагы сагыш човаашкыннар» 5, 7, 9 шактарда.

РЕДАКЦИЯНЫҢ АДРЕЗИ: Кызыл Шетпикин — Кравченко кудумчузу, бажын № 3 телефоннары: Редакторнуң 24 — 63, редакторнуң оралакчыларының 35 — 24, 25 — 38, идеология киллизиниң 37 — 13, харыысалгалыг секретарының 23 — 35, көдээ ажыл-агый будурулгезиниң болгаш партийжи амыдырал киллизиниң 25 — 38, 23 — 54, улегнүр будурулгезиниң болгаш партийжи амыдырал киллизиниң 22 — 64, чагаа, ажылчын болгаш көдээ корреспондентилер база совет гургузуг болгаш амыдырал киллистеөлиниң 21 — 27, Информация киллизиниң 20—60, бухгалтериянын 31—75, корректорларның 21 — 47, солун келбейн барганда 32 — 75 телефонче долгаар.

ТС — 00885. Чагыт № 122. Культура министерствозунуң типографиязы