БҮГҮ ЧУРТТАРНЫҢ ПРОЛЕТАРИЙЛЕРИ, КАТТЫЖЫҢАР! 1925 чылда үадезилеттинген

ШЫН

СОВЕТ ЭВИЛЕЛИНИҢ КОММУНИСТИГ ПАРТИЯЗЫНЫҢ ТЫВА ОБЛАСТЬ БОЛГАШ КЫЗЫЛ ХООРАЙ КОМИТЕТТЕРИНИҢ, АЖЫЛЧЫ ЧОННАР ДЕПУТАТТАРЫНЫҢ ОБЛАСТЬ БОЛГАШ КЫЗЫЛ ХООРАЙ СОВЕТТЕРИНИҢ ОРГАНЫ

№ 110 (4900). 1961 ч. май 11, четверг. | Өртээ 2 көп.

ЧАСТЫҢ ЭКИ ӨЙҮНДЕ ТАРЫЗЫҢЗА— ЧААГАЙ БОЛГАШ ЭЛБЕК ДҮЖҮТ АЛДЫНАР

ПАРТИЯ ОРГАНИЗАЦИЯЛАРЫНЫҢ ДАЙЫНЧЫ СОРУЛГАЗЫ

Төрээн Коммунистиг партиязының XXII съездизинге төлептиг ужуралыр, СЭКП ТК-ның январь Пленумунуң төөгүлүг шиитпирлерин амыдыралга боттандырар дээш областыбыстаа ажыл-агыйының ажыл-ишчилери **бо чылын тараа культураларының гектар бүрүзүнден ортумаа-биле 12,1 центнер дужуттуг, кукурузаның бүрүзүнден 300 центнер массаны алырын, күрүнеге 6,4 миллион пуд тарааны садарын** хүлээгеннер. Төөгүүг чеди чыл планының үшкү чылында чер ажылының талазы-биле алган хүлээлгелериниң күүседезин кандырар дээш бо чылдың часкы тарылгазын эң кыска хүүсаада, бедик агротехниктиг деңнелге чорударын че бүгү ажыл-ишчилерни эвилелдээри—колхозтарда болгаш совхозтарда партия организацияларының амгы үеде эң чугула сорулгаларының бирээзи.

Бо чылдың май 8-те медээни ёзугаар алырга, областың тараажылары болгаш механизаторлары чеди чылдың үшкү чазында тараа культураларының чажылдазының планын 49,1 хуу күүседип, 1960 чылдазындан дүрген темпилиг ажылдап турар. Часкы тарылгага бо чылын Чөөн-Хемчик, Бай-Тайга, Каа-Хем, Өвүр болгаш Тес-Хем районнар алдын белеткелдиг ужурашканнар. Үстүнде районнарның партия, совет болгаш ажыл-агый органнары часкы тарылгага техниканы, материалдарны хынамчалыг белеткевишаан, хову тураларга тарылга үезинде чорудар организакчы болгаш масса-политиктиг ажылдарның планнарын баш бурунгаар чогаатказ, ол ёзугаар ажылдап турарлар.

Эрте чажар тараа культураларның тарылга планын Чөөн-Хемчик район хамыкты мурнап ажыр күүсеткен, оон иштинде кол тараа культуразы болур кызыл-тастың тарылга планы май 5-ке чедир 146 хуу күүсеттинген. СЭКП ТК-ның январь Пленумунуң болгаш эш Никита Сергеевич Хрущевтуң айтышкынын амыдыралга күүсетпишаан, районнуң партия, совет, ажыл-агый органнары тарылга шөлүн калбартып турар. Чижээ, ол районда «Чыраа-Бажы» совхозтуң тараажылары СЭКП-нин XXII съездизинге белек кыдыр бо чылын пландан ажыр 900 гектар кызыл-тастыг, 300 гектар чинге-тарааны, 210 гектар кукурузаны — «ховуларның кадынын» тарырын хүлээнип алган сорук киришкинниг ажылдап турарлар. Ол совхозтуң механизаторларының, тараажыларының ажылдаарынга таарымчалыг байдалдарны гурускан, бригаделарда агитаторларны быжыглаан, олар доктаамал ажылдап, ажыл-ишчилерниң оргузунга беседаларны, номчулгаларны чорудуп, агитхуудустарны үндүрүп, бедик дүжүттү алырының үндезинин тургузар дээш социалистиг чарышты калбартып турар.

Каа-Хем районнуң «Коммунизмче орук» колхозта партия организациязы тараажылар болгаш механизаторлар ортузунга социалистиг чарышты дээре организастап хүн бүрүде тодаргай удуртуп турар. Бригадалар аразынга шилчиир Кызыл гуктуг тургускан, хову ажылдарының түннелдерин хүн бүрүде үндүрүп мурнакчыларның дружулгазын агитхуудустарда, хана солуннарга доктаамал чырыдып турар. Коммунистиг ёзу-биле ажылдаар болгаш чурттаг өөренир дээш патриоттуг шимчээшкинде киришкен трактор бригадазы (бригадири эш Егоров) партия организациязының болгаш артель башлаар черинин шилчиир Кызыл тугун быжыы-биле тудуп, хүн бүрүде барык ийи норманы күүседип, часкы хову ажылдарын бедик агротехниктиг деңнелде чорудуп турар.

Бии-Хем районнуң «Кызыл тараачын» колхозта партия организациязы хову турлагларда масса-политиктиг ажылды бигий эвес организастаган, тараажыларның, механизаторларның ажылдаарынга эргежок чүүла байдалдарны тургускан: нииниң чемненилгезин экижиткен, оларны ниити чурттагга чери-биле кандырган, киноларны, концерттерни ажыл-ишчилерге көргүзүп турар, агитаторларны агрегат бүрүзүнде быжыглаан, агитхуудустарны доктаамал үндүрүп турар, социалистиг чарышты калбарткан. Ол колхозта механизаторлар эштер Хураган-оол, Садаков, Биче-оол олар хүнде 48 гектар шөлге тараазы чаштырар тургаш, хүн бүрүде 69—70 гектарга чаштырып, социалистиг чарышын мурнуку одуруунда чоруп турарлар. Тараа культураларының чажылдазын ол колхоз дөзарының бүдүүзүнде келген.

Областа часкы тарылганың темпизи эрткен чылдаазындан бедик болза-даа, чамдык ажыл-агыйларда тарылганың эң оожум чоруп турарын демдеглевейн барын болбас. Оон колчылдагааны болза, часкы тарылгага белеткелди четпес чорутканында, оны өренгей удуртуп турарында, ажылишчилерниң ортузунга масса-политиктиг болгаш организакчы ажылды чаңыс деңнелге тургузганында, Улуг-Хем районда агаар-бойдустуң, чурт девискээрниң, техника хандырылгазының байдалы Чөөн-Хемчиктиңден барык ылгал чок. Ынчангаш турбуже, часкы тарылга Улуг-Хем районда эң оожум чоруп келген. Часкы хову ажылдарының бо районда ындыг эң оожум, а оон кожазында дээре чоруп турарының кол-ла чылдагааны чүдел дизе, часкы тарылганы Улуг-Хемде удуртуп турар методунуң четпезинде, чон ортузунга организакчы болгаш масса-политиктиг ажылды кошкак тургусканында.

Барыын-Хемчик районда тараажылар ортузунга организакчы ажылды чаңыс деңнелге тургусканының мындыг бир чижээн айтып болур: «Большевик» колхозта трактор бригадазынга кывар чүүлдү сөөртүп чедирбээнинден трактористер барык бүдүн хүнүнүң дургузунда ажыл чок анаа турган. Ындыг фактылар Барыын-Хемчикте чангыс ол эвес. Часкы тарылганың агротехниктиг чурумнарын «Большевиктиң» чамдык шөлдеринде каржызы-биле үреп турда, партбюро секретары эш Бойлу оон-биле эптежип келген.

Часкы хову ажылдарының эң чиитпирлиг болгаш харыысалгалыг үези ам келген: кукуруза, чигир эвёклазы, ногаа, картофель ышкаш культураларның массалыг тарылгазы удавас эгелээр. Анаа чедир тараа культураларының чажылдазын бүрүн дооскан турарын хандырары эргежок чугула. Ындыг болза-даа, часкы тарылгага бир кол чүүл—хову ажылдарының шынары, агротехниктиг чурумнарны шыңгыы сагыры болур.

Часкы тарылгага удуртулганы улам күштелдирери, дөрбелчин метр бүрүүнге андырылганың, илииртээшкининиң, чажылданың шынары дээш деңиселди чорудары, көдээ ажыл-агый техниказын бедик бүдүрүкчүлүг ажыглаарын хандырары, тараажылар, механизаторлар ортузунга масса-политиктиг болгаш организакчы ажылды бедик деңнелге тургузары чер-чернин партия, совет, профсоюзтар, комсомол болгаш ажыл-агый организацияларындан негеттинип турар.

СЭКП ТК-ның январь Пленумунуң шиитпирлерин амыдыралга боттандырар, партияның XXII съездизинге күш-ажылчы белектиг ужуражыр дээш бо чылдың часкы тарылгазын чедиишкинниг чорудар сорулга-биле көдээҢин ажыл-ишчилериниң ортузунга социалистиг чарышты улам-на калбартыры, серпуховчуларның эгелээшкинин чер болганга нептередири эргежок чугула.

Бешки бригада

«Тиилелге» совхозтуң бешки трактор-хову бригадазы совхозта тарылга шөлүнүң талазы-биле эң улуг бригада болуп, оон ниити ажылының хемчээли бирги-ийиги бригадалар-биле деңнежип турар.

Бригаданың механизаторлары эрткен чылын белеткээн 3000 ажыг гектар черниң шыгын бир дугаарында базырып дооскаш, 1950 гектар черге кол культура кызыл-тасты чаштырган. Кол культура кызыл-тас чаштырарынга трактористер Ондар Борбаанды, Ооржак Калдар-оол, А. Станковский олар хүн нормазын үргүлчү ажыр күүседип, ээлчегде 40 гектарны чаштырар тургаш, 60—70 гектарны чаштырып, нормазын 180—190 хуу күүседип турган. Ынчангаш бригада кызыл-тас чаштырыгазын 7 ажыл хүнүнде дооскан.

Шык базырарынга, хөрзүн чымчадырынга трактористер О. Василий, М. Чымый-оол, М. Монгул-оол, О. Лаан-оол, М. Сотпа, О. Кызыл-оол, А. Казак болгаш өскелер-даа онза кызымаккай ажылданнар.

О. НАЗЫН-ООЛ.

Суггарыкчылар звенозу

Улуг-Хемниң «Х Улуг хурал» колхозунуң № 1 хову бригадазының эш Дадар-оол Ондарга удуртқан 12 кижилиг суггарыкчылар звенозу часкы элбек сугну долу ажыглаары-биле дүн-хүн чок ажылдап турар. Олар баштайгы 7 хонүкта 150 га тараа культураларын суггарганнар.

Суггарыкчылар Хунажык, Марат-оол, Ойжуп-оол, Самдан-оол олар хүнде 2 га чер суггарар нормазын 2,5 га чедир күүседип турарлар.

Б. БАГЫТ-ООЛ.

Чуруктa: В. Безбородкин.

«Революцияның чалбыыжы» колхозтуң № 1 хову бригадазының механизаторларында бо чылдың часкы тарылгазынга мурнакчылар эвээш эвес. Оларның аразында дружулгалыг тракторист Василий Максимович Безбородкинниң агрегады онза шылгарап турарларның бирээзи. Ол «ДТ-54» деп трактор-биле ээлчегде 40 ганы чаштырар тургаш, 60—70 ганы чаштырып турар. Бир хүн 15 шактың дургузунда ол 95 ганы чаштыргаш, ийи ажыг норманы күүсеткен. Оон дузалакчызы М. Вдовин бодунуң ээлчээнде база-ла 60—75 ганы чаштырып турар.

Чуруктa: И. Хаяң.

Таңды районнуң «Совет Россия» колхозунуң № 2 хову бригадазында коммунист Иргит Хаяңның агрегады чаштырылга эгелээнинден бээр трактор агрегатларының аразынга шилчиир тукчугашты быжыг тудуп келген. И. Хаяң «ДТ-54» деп трактор-биле бир хүндe 75—90 ганы чаштырып, нормазын 1,5—2 катап ажыр күүседип турар.

Ол эртенден кежээкиниң 10—11 шактарга чедир тараа чаштыргаш, оон улаштыр эртенгиниң 6 шакка чедир аңдарар. Бир хонүкта ынчаар ажылдаар, дараазында хүнде ол дыштаны бээрге, оон дузалакчызы эш А. Черепанов база ынчаар ажылдаар болгаш эжи-биле бир дөмей бедик көргүзүгнү чедип ап турар. Ажылдың чурумун мынчаар тургускаңы биске таарымчалыг болуп турар деп олар чугаалап турарлар.

ШЙЙ АГРЕГАТТА

Баян-Кол ховузунуң ол-бо талазында тараа чаштырган, чер аңдарган, илииртээн тракторларның хөделиишкини бот-боттарынга илдең көстүп турар. Ылангыл дүне ажылдаан тракторларның чырыы сылдыстар дег чайынналып тургулаар. Ол дээрге, Улуг-Хем районнуң «Улуг-Хая» совхозунуң Хайыракан болгаш Көк-Чыраа салбырларының хову-трактор бригадалары-дыр.

Майның баштайгы хүнүнүң бирээзинде ол ийи бригадаларның ийи агрегадының кежигүннери хүнүң ээлчээнге хынамчалыг белеткенип алганнар: трактористер Бүрбүю Тадар-оол болгаш Тюлюш Уйнук-оол кайызы-даа боттарының «ДТ-54» тракторларының кывар-чаар түүдерин ол хүн үзүктел чок долу ажылдаарынга чедер кылдыр кудуп, бүгү кезектерде кошкай бээр эриилдерни дыңзыдып, үсбиле чаар чөрлерин чаап алганнар. Эш Бүрбюнуң агрегадының чаштырыкчылары С. Таңныыл-оол, Х. Улар-оол, А. Тюлюш, эш Тюлюштүң агрегадының чаштырыкчылары Б. Маадыр-оол, К. Семис-оол, Д. Идам-Сюрюн олар боттарының сеялкаларының бүгү-ле кезектерин хынап, белдирлер бүрүзүн үзегилээн, кошкай бээр эриилдер бүрүзүн дыңзыткылаан болгаш сеялкаларның бүгү хааржактарында кызыл-тас үрезиннери долдур урдунган.

Ийи агрегаттың ол хүнде ажылы Улуг-Арттың кырындан хүн бакылап келбээнде, барык дең чыгыы эгелээннер. Оларның кайызынга-даа эки ажылдап кылдынган шөлдер четчири-биле белөткеттинген, чедиишкин чүгле агрегаттарның кежигүннериниң канчаар ажылдаарындан хамаарыжыр турган.

Чангыс совхозтуң ийи салбырында хову-трактор бригадаларының механизаторларының болгаш ажылчыннарының ортузунга часкы тарылганы кыска хүүсаада, бедик агротехниктиг деңнелге эрттирер дээш социалистиг чарыш калбарган. Ажылдың түннелдерин беш хонук санында үндүрүп турар болганда үстүнде агрегаттарның кежигүннери бот-боттарының канчаар ажылдап турарын эки билчир. Оларның мурнакчы ажылының дугайында дыңнадыглар чүгле совхозтуң деңискээринге эвес, харын районнуң бүгү ажыл-агыйларынга билдингир турган.

Ол хүн агрегаттарның кайызыдаа мурнунда эрткен хүннерден артык шалыпкын ажылдай бергеннер. Трактористер-даа, чаштырыкчылар-даа шаг-үени бичиидаа аңаа эрттирбезин бодап турган. Поварлар дүштеки чемин мурнуку чанчыл-биле ажылдап турган черге экелп бергеннер.

Автомашиналар чолаачылары Сенди-Хүүрак Биче-оол, Лапчаа Монгуш бригадалар төптеринден үрезин сөөртүлгезин бичии-даа саадатпаан.

Агрегаттарның кайызы-даа ол хүн соксаал чок ажылдаан, кежээ дыка орайтай бергенде хүнүнүң ээлчээн доосканнар.

— Бүрбю биле Тюлюштүң агрегаттары бөгүн тергиин-не ажылдап хүнзедилер, мурнунда хүннерден хойнү-ле чаштырган боорлар — деп, бригадаларның ажыл-ишчилери, оларның ажылының түннелдерин дыңнаксап, чугаалажып турганнар.

Ол хүн агрегаттарның чаштырган черлерин хемчээп көөрге мындыг болган: Хайыракан салбырында Бүрбюнуң агрегады 55 гектарны, а Көк-Чыраа салбырында Тюлюштүң агрегады—50 гектарны чаштырган. Оларның кайызы-даа ээлчегде 30 гектар порманы мынчаар ажыр күүсеткеннер-дир.

Бүрбюнуң агрегады оон мурнунда черни илииртээринге база мурнакчы болуп турган. Беш хонүктуң ажылының баштайгы түннелинде агрегаттар аразынга шилчиир кызыл тукчугашты бо агрегат алган болгаш бо хүннерге чедир ол тукту быжыг тутпушаан.

Бо бригадаларда часкы хову ажылдарының моон өске мурнакчылары база хөй. Бо ийи салбырда эрте чажар тараа культураларының чажылгазы май 5-те дооузганы маңаа барымдаа болур.

М. КАВАА-САРЫГ.

650 ГА

Бай-Тайга районнуң «Тээли» совхозунуң Тээли салбыры бедик дүжүт алырының эң идегелдиг чүүлү — суггарылгаже кичээнгейни салып, 32 дружулгалыг суггарыкчыларны суггарылганы хүн-дүнде үргүлчүлеп чорудары-биле тургускан.

Олар кыска үениң иштинде 650 га черни суггарган. Суггарыкчылардан Хертек Алдын-оол, Салчак Допчун-Сая Калдар-оол хүн нормазын 150—200 хуу күүседип турарлар. Суггарыкчылар ажылдың шынарынче кичээнгейни салып, күргаг чыдып каап болур дең черлерже сугну хөөлбектелдир дозуп үндүрүп турарлар.

Д. ШАКТАР.

Сандыйның звенозу

Михаил Сандый—хоочун тудугжу. Оон ажыл-ишчи, ураң-шевер холдары он-он тудугларны кылырынга киришкен. Оон ажылдап турар звенозу эрткен чылын 4 чурттагга бажыннарын болгаш өске-даа будуруулге тудугларын кылган.

Михаил Сандыйның күш-ажылчы болгаш организакчы аргалыын көргеш, совхозтуң дирекция чери ону бо чылын тудугжулар звенозунуң удуртукчузунга томуйлаан. Эш Сандыйның звенозу бо чазын № 3 бригаданың хову турлаан туткан. Ында механизаторлар болгаш тараажылар чурттап, ажылдап турарлар.

Тудугжу эш Сандыйның чуруу хүндүлел самбыразында саадап турары—оон кызымаккай күш-ажылчы болурун бадыткап турар.

О. ИМЫЖАА.

Таңды район,
«Тиилелге» совхоз.

Тиилелге байырлалынга алдар кылдыр

МОСКВА. (СЭТА). Ханныг фашизмге удур демисселге төөгүлүг маадырлыг чоруктарны кылган совет дайынчыларның алдары кажан-даа уттундурбас. Эвилелдер бажыңының Колонналыг залынга май 9-та болган байырлыг хурал тиилелге Хүнүнге тураскаатты нган болгаш аңаа Европаның улустарын гитлеризмден хостаан хүннериң уттундурбас болуушкуннары сагындырып турган.

ССРЭ-ниң Дээди Советиниң Президиумунуң кежигүнү, Совет Эвилелиниң маршалы К. Е. Ворошилов, Совет Эвилелиниң маршалдары С. К. Тимошенко, А. И. Еременко, артиллерияның кол маршалы Н. Н. Воронов, артиллерия маршалы Н. Д. Яковлев, ужар-чүүлдүң кол маршалы А. Е. Голованов, генералдар болгаш офицерлер, Совет Эвилелиниң маадырлары, дайынның киржикчилери президиумге олурганнар.

СЭКП ТК-ның президиумунуң составын эш Н. С. Хрущев баштадыр хүндүлүг президиумге диңмиттиг адыш часкаашкыны-биле соңгаан.

Дайынга киришкеннериң совет комитединиң даргазы, Совет Эвилелиниң маршалы С. К. Тимошенко эге сөс чугаалаан.

Бистиң Төрээн чуртувустуң алдары, хосталгазы болгаш күрүне талазы-биле хамаарышпас чоруу дээш тулчуушкуннарга өлген маадырларга алдар кылдар чыылганнар бут кырынга туруп келгеш ёзуланнар. Шаандакы фронтучулар секциязының даргазы армия генералы И. В. Тюленев, СЭКП МХК секретары Н. Г. Егорычев болгаш өскелер-даа ол кежээге чүве чугаалаан, Ада-чурттуң Улуг дайынының кадыгдошкун чылдарының дугайында, тайбың тургузуушкунга совет кижилериң шылгарангай чедиишкиннериниң дугайында чугааланнар. Тиилелге Хүнүн таварыштыр олар совет кижилерге изиг байыр чедирген сөстерни чугаалаан.

Улустар аразынга тайбын дээш, база дайынны пропагандалап, белеткээринге удур могаг чокка, дидим демисселиринче дайынның даштыкыда киржикчилерин, удурланыышкын шимчээшкининиң киржикчилерин кежээниң киржикчилери кыйгырган.

Совет Эвилелиниң Коммунистиг партиязының Төп Комитединге байырлыг чагааны чыылганнар улуг сорук киришкин-биле хүлээп ап чорутканнар.

Тиилелгениң байырлалы

Бистиң Төрээн чуртувустуң ажылчы чоннары фашистиг Германияны ашкан тиилелгениң Хүнүнден бээр 16 чыл болган оюн байырлалдыг демдеглеп эрттирген. Маадыр хоорайлар—Ленинградка болгаш Сталинградка, Севастопольга болгаш Одессага, эвилелдешкен республикаларның найысылалдарынга, өске-даа хөй-хөй хоорайларга болгаш чурттакчылыг черлерге байырлал хуралдары, немец-фашистиг ажелекчилерге удур тулчуушкуннарга шылгарангай болгаш эрес-маадырлыг чорукту көргүскен дайынчылар-биле болгаш Совет Эвилелиниң маадырлары-биле ужуражыышкыннар болгулаан.

Байырлыг хуралдарга болгулаан илеткелдерге Чепсектиг Күштерниң алдарлыг тиилелгелериниң дугайын, дайынчы чанчылдарга аныяк солдаттарның кижизидилгезиниң дугайын, бистиң улустуң тайбың күш-ажылын камгаладырынга Совет Армиязының болгаш Шериг-Далай Флодунуң беленииниң дугайын чугаалап турган.

(СЭТА).

Кукурузаның массалыг тарылгазы эгелээн

МОСКВА, май 9. (СЭТА). Чурттуң мурнуу чүгүнде кукурузаның массалыг тарылгазы калбарган. Кукурузаны ам безин дөрт миллион гектар хире черге тараан.

Кабардин-Балкарияның мурнакчы ажыл-агыйлары кукурузаның тарылгазын эң кыска хуусада чоруткан. Соңгу Осетияда кукурузага тускайлаан шөлдүң чартык кезии тарыттынган. Ол республиканың ховулуг районнары тарылганы доозуп турар.

Закарпатьеде кукурузаның тарылгазын Хустск район үш колхозтары бир дугаарында дооскан.

Белгород болгаш Ульянов областарның колхозтары болгаш совхозтары ол культураның тарылгазын база чорудуп эгелээр.

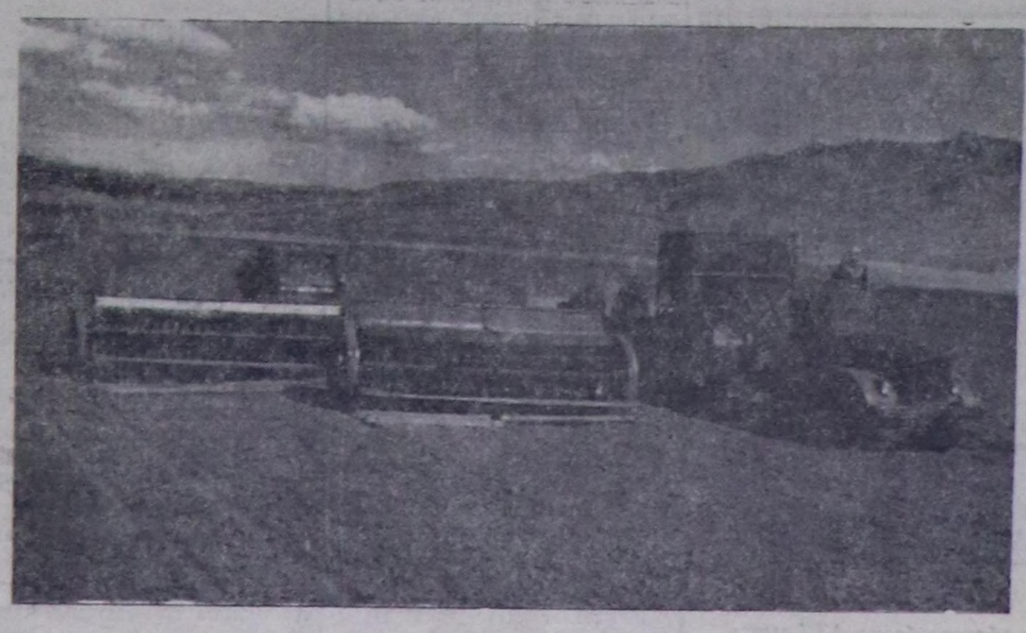

Каа-Хем районнуң «Коммунизмче орук» колхозунуң механизаторлары эрте тарыыр тараа культураларының тарылгазын дооскаш, орай тарыыр тараа культураларының тарылгазын бедик темплилерлиг чорудуп, кукуруза болгаш картофель тарылгазынга белеткенип турарлар.

Тарылгада бүгү ажылдар бүрүнү-биле механизастаттынган.

ЧУРУКТА: А. Егоровтуң удуртканы бригадада сеялкаларга үрезин үрүп турары.

Таңды районнуң «Тиилелге» совхозта Сотпа ашак-кадай күш-ажылга алдаржып турар. Ондар болгаш Борбаанды олар «ДТ-54» тракторда ажылдап турар. Хову ажылдарының эгезинде олар хөрзүн илииртээшкинге ажылдаш, хүнде 80 гектар нормаңың орнунга 100—110 гектарны илииртеп турганнар. Оон соңгаар олар тараа культураларын чаштырарынче кирген. Ам оларның санында чүс-чүс гектар ажылдар саналттынган. Кур черде бешки бригаданың механизаторлары Ондар болгаш Борбаанды оларны бедик үндуткел-биле көрүп турарлар.

ЧУРУКТА: Тараа чаштырыкчылары кыстар Ондар Борбаанды-биле чугаалажып турары.

Фотолары Г. СИРОТИННИЙ.

Кадрларны бедик харыысалгалыг чоруктуң ёзузунга кижизидер

Коммунистиг партия, ооң ленинчи Төп Комитеди партия болгаш күрүне аппарадының бүгү адырларында кадрларны даандырган ажыл-херек дээш бедик харыысалгалыг болгаш ак-сеткилдиг болур чоруктуң ёзузунга кижизидип турар.

Даандырган ажыл-херек дээш бедик харыысалгалыг болгаш ең ак-сеткилдиг чорук—ленинчи партияның кежигүн бүрүзүнүң онзагай бүдүш-шынары-дыр. Ак-сеткилдиг, даандырган ажыл-херек дээш бедик харыысалгалыг болурун күрүне аппарадының бүгү ажылдакчыларындан партия негеп турар. Чамдык ажылдакчыларның талазындан мегелээр, сан-медээни үрдүндүр хөөредир чорук партияның болгаш күрүнениң эрге-ажыынга улуг когаралды чедирип турар. Мегелээр, чүвениң шынын хажыдар, ак-сеткилдиг эвес чорук—капитализмниң ең бүжар артыышкыны болуп турар. Ынчангаш, күрүне мегелээр, шын эвес сан-медээ бээр, шынчы эвес чоруккa удур ең-не шыңгыы демиселди чорударын Коммунистиг партия болгаш Совет чазак бүгү партия организацияларындан, совет органнардан негеп турар.

Шынчы болгаш ак-сеткилдиг болуру—коммунистиг моралдың ең чугула онзагай шынары, партия болгаш күрүне амыдыралының чөрчүп болбас хоойлузу. Ол хоойлуну кандыг-даа хевир-биле хажыдар чорук бистиң чуртувуска коммунизм тургузуушкунуның херээнге улуг когаралды чедирер ийик. Мегелээр, күгүдээр, ак-сеткилдиг эвес кижилерни В. И. Ленинниң көөр хөңү чок чораан. «Шаарланчак он кижиниң орнунга, шынчы, бердинген 2—3 кижи дээре» деп Владимир Ильич бижээн.

Коммунистиг партияның болгаш Совет чазактың хүн бүрүде сагышсалыышкынының ачызында талантылыг, даандырган ажыл-херээнге бедик харыысалгалыг, организакчы кадрларның хүрээлеңи, бистиң бүгү чуртувустаазы ышкаш, область төвү Кызыл хоорайда база өскен. Хоорайның партия, совет болгаш ажылагый активиниң иштинден хөй санныг кадрлар боттарының хүлээнген ажыл-херээн ак-сеткилдиг, мергежилдиг кылып, төөгүлүг чеди чыл планын хуусаа бетинде күүседир дээш совет улустуң маадырлыг демиселинге төлептиг салыышкының киирип турар. Маңаа чижек кылдыр дараазында чамдык фактыларны айтып болур. СЭКП-ниң XXII съездиинге күш-ажылчы белектиг ужуражыр дээш Кызылдың үлетпүр бүдүрүлгелериниң коллективтери 1961 чылдың баштайгы дөрт айларында планың 104,1 хуу күүседип, пландан ажыр 200 мун рубльдиң продукциязын бүдүргеннер. Хоорайның партия, совет болгаш ажыл-агый органнарының хөй санныг кадрларының организакчы ажыл-чорудулгазының үре-түңнели план күүселдезинде тодаргай илереп турар.

Мергежилдиг ажыл-агыйжы коммунист эш Громовтуң удуртқан кедээ ажыл-агый транспортунуң автобазазының коллективи чеди чылдың үшкү чылының биштайгы кварталында болгаш апрельде онза күжениишкинниг ажылдаан. Баштайгы кварталда планың коллектив тонна талазы-биле 116 хуу, тонна-километр талазы-биле — 110 хуу күүседип, 15 тонна кывар чүүлдү камнап алган. Автоажыл-агыйларның аразынга калбарган социалистиг чарышка бирги черни баштайгы кварталда ол коллективтиң әлээнин барымдаалааш, СЭКП обкомунуң, облкүүскомнуң, партияның Кызыл хооркомунуң, хоорхүүскомнүң шилчиир Кызыл туктарын аңаа тывыскан.

Кызылдың алгы заводу 1960 чылда болгаш бо чылдың баштайгы кварталында бүдүрүлге планын күүсетпейн, ең хожуңгай ажылдап келген. Хожуңгай бүдүрүлгениң ажылын эжиидер сорулга-биле СЭКП хооркому, хоорхүүском, чурт үлетпүрүнүң область әргелери практиктиг әлээн хемчеглерни алган болгаш заводтуң директорунга инициативтиг, билиглиг аныяк коммунист эш Малышевти чоруткан. Заводтуң удуртулгазын ол хүлээп алгаш, ажылчын бүрүзү-биле беседаны кылып, бүдүрүлгениң амыдыралын хандыр өөренип, бүдүрүлге планының күүселдезинин хандырарынче угланган әлээн тодаргай хемчеглерни алган. Заводта байдал ам илдең-не эжиижээн, күш-ажылдың сагылга-чуруму быжыккан, техниканың болгаш материалдарның ажыглалы чурумчаан, даандырган ажыл-херектиң байдалы дээш коммунистерниң, комсомолчуларның харыысалгазы бедээн. Ол хемчеглерниң түңнелинде заводтуң коллективи апрель айның планын чүгле күүсеткен эвес, харын бо чылдың баштайгы кварталында бербээн продукциязын база бүдүрүп шыдаан.

Коммунист удуртукчулар — эштер Громовтуң, Малышевтиң ажылчорудулгазында дээре түңнелдернин үндезини чүдел деп айтырыгга мындыг харыны берип болур: ажылхеректи оларның башкарып билиринде, даандырган участокта байдал дээш бедик харыысалгалыында, ажылчыннар-биле хүн бүрүде сырый харылзаалыында, ажыл-агыйны удуртурда принципиалдыында. Принципиалдыг удуртукчу болуру дээрге—партияның айтыышкынын күүседирде, ооң политиказын чорударда быжыг туруштуг болгаш шиитпирлиг болуру-дур. Партияның болгаш күрүнениң, чонның эрге-ажыы принципиалдыг ажылдакчы бүрүзүнге чүүдең-даа артык бедик болгаш үнелиг.

СЭКП ТК-ның январь Пленумунга болгаш кедээ ажыл-агый мурнакчыларының зоналар аайы-биле болгулаан чөвүлел хуралдарынга эш Н. С. Хрущевтуң чугааларында айыткан бедик негелделерни күүседир талазы-биле СЭКП хооркому чамдык ажылдарны кылган, ажыл-агый удуртукчуларынга негелдени дыңзыдып, кадрларны ак-сеткилдиг болгаш даандырган ажыл-херек дээш харыысалгалыг чоруктуң ёзузунга кижизидеринче угланган хемчеглерни ап чорудуп турар.

Хүлээнген ажыл-херээнге бедик харыысалгалыг, ак-сеткилдиг чоруун практиктиг ажылга илередип турар эштер бисте эвээш эвес. Ооң чижээнге Кызылдың даранылга комбинадының директору коммунист эш Морозованы айтып болур. Аңаа даандырган ажыл-херекти ол чүгле боду ак-сеткилдиг кылып турар эвес, харын коллективтиң бүгү кежигүннерин, цехтер начальниктерин, мастерлерни шынчы, бедик харыысалгалыг чоруктуң ёзузунга ол могаг-шылаг чокка кижизидип келген. Ооң удуртқан бүдүрүлгези эрткен чылдың болгаш бо чылдың дөрт айларының планнарын чедиишкинниг күүсеткен. Хоорайның колбаса фабриказының директору коммунист эш Шутаева, № 2 чүк АТК-зының начальниги, СЭКП хооркомунуң кежигүнү эш Круговой, облпотребсоюзтуң автотранспорт конторазының начальниги эш Байыр-оол олар боттарынга хүлээнген бүдүрүлге черлериниң ажылын ак-сеткилдиг болгаш мергежилдиг удуртуп турарлар.

СЭКП ТК-ның январь Пленумунуң болгаш эш Н. С. Хрущевтуң айтыышкынын удуртулга болдурбушаан, СЭКП хооркому удуртукчу кадрларга, ылангыя онаашкан ажыл-херээн четпес кылып турарларга улам бедиткен негелдени салып турар апарган. Хоорайның суг дамчыдылгазын әргелеп турган Чекмаревтиң кежигүн талазы-биле персоналдыг херээн СЭКП хооркомунуң бюрозу чоокта чаа чугаалажып көрген. Партияның мурнунга шынчы эвес, мегелээр, арагалаар, күш-ажылдың сагылга-чурумун каржызы-биле үрээр, күрүненин хөрөңгизин самчыгдаар чорукту Чекмарев кылып турган болгаш партияның хүрээленинден үндурткен, ам кеземченин харыысалгазында киргеп.

«Тыва тудуг» трезинин ажылдакчызы турган Ивлев партияның болгаш күрүнениң сагылга-чурумун үреп, тудуг материалдарын кара-сагыштыг ёзу-биле самчыгдап келген. «Моон соңгаар ак-сеткилдиг болур мен, партияның кезээде шынчы солдады боол артар мен» деп ол төөгүн берип турган-даа болза, меге, хооөун аазаашкыннар-биле чаглынган кижи болган. Ажылдакчы бүрүзүн партия үнелеп көөрде, ооң сөзүн эвес, а амыдырал кырынга ажыхерээн барымдаалап турар. Партияның хүрээленинге таварылга болуп кирип алгаш, ооң адын бужартадып, күрүненин социалистиг өнчүзүн самчыгдаан Ивлевти партия кежигүнүнден үндүрген.

«...Социалистиг тургузугнуң ыдыктыг болгаш дээп болбас үндезини болур ниитиниң социалистиг өнчүзүн бүгү хемчеглер-биле камнаар болгаш быжыглаар... партияның бүгү кежигүннерине бир дөмей ыяавыла албан болур партияның болгаш күрүнениң сагылга-чурумун

ПАРТИЙЖИ АМЫДЫРАЛ

сагыыр. Бирээзи удуртукчуларга, өскези анааларга—деп ийи янзы сагылга-чурум партияга туруп болбас... партияның мурнунга шынчы болгаш ак-сеткилдиг болур, шынны чажырарын болгаш хажыдарын болдурбас...» деп Совет Эвилелиниң Коммунистиг партиязының Уставында дүрүмчүткен бо негелделер — бүгү коммунистерниң ыдыктыг болгаш бичии-даа чөрчүп болбас хүлээлгелери-дир. Бодунуң ажылының түңнелдерин, аажы-чаңын, амыдырал-чурттагазын медерелдиг үнелеп көрүп, четпестериниң дугайын кезээде дорт болгаш ак-сеткилдиг чугаалаарын бүгү кежигүннериниң партия негеп турар. Ындыг турбуже, партияның мурнунга шынчы эвес, чүгле хуузунда эрге-ажык, ат-алдар сүрер ийи-чангыс чулчурукчу кижилерниң бисте ам-даа бары кончуг хомудан-чыг.

Хуузунда эрге-ажыын хараап, ындыг кижилер партияны, күрүнени мегелээр орукче безин кирип турган фактылар бар. Ооң чижээнге Кызылдың автосептелге заводунуң директору турган коммунист Каракуловтуң үүлгедиин айтып болур. Завод чавыс шынарлыг продукцияны бүдүрүп келген. А коммунист Каракулов ажылда четпестерни чайладырынче угланган шиитпирлиг хемчеглерни албаан, ажылчыннар-биле, хамыктың мурнунда заводта партийжи массалар-биле санал-оналды солушпаан, чаңгыс сөс-биле чугаалаарга, коллективтен ол хоорулган. Бо чылдың мартта Каракуловтуң дужаалын ёзугаар план күүселдезинге меге санны үрдүндүр бижээн. Партияның мурнунга шынчы эвес чоруу дээш ону СЭКП хооркомунуң бюрозу ажылдан дүжүргеш, партия талазы-биле шыңгыы харыысалганы аңаа хүлээткен.

Ажылга харыысалга чок, партияны болгаш күрүнени мегелээр, үрдүндүр меге сан-медээ бээр чоруккa удур ең шыңгыы демиселди чорударын СЭКП ТК-ның январь Пленуму бүгү партия организацияларындан, коммунистерден негээн. Бистиң Коммунистиг партиявыстың эш Н. С. Хрущев баштаан ленинчи Төп Комитединиң бо чугула даалгазын СЭКП хооркому, ооң бюрозу амыдыралга моон соңгаар-даа хажык чокка боттандырар. «Мегечи, карак чаар болгаш харыысалга чок чулчурукчулар—ол дээрге, ең-не каржы дайзыннар-дыр. Олар партия болгаш күрүне алдарының, шынныг чоруктуң хоойлуларын каржызы-биле үреп чоруур болгаш бистиң херээвиске когаралды чедирип болурлар» деп эш Н. С. Хрущев чугаалаан.

Кызыл хоорайның коммунистери, бүгү ажылчы чоннары ажылда бар четпестерни болгаш бистиң бурунгаар хөгжүдевиске моондактыг үүлдерни шиитпирлиг узуткавышаан, төөгүлүг чеди чылдың үшкү чылының онаалдаларын хуусаа бетинде күүседип, Совет Эвилелиниң Коммунистиг партиязының XXII съездиинге күш-ажылчы белектиг ужуражырлар.

П. КИСЕЛЕВ,
СЭКП хооркомунуң секретары.

ЛЕНИНЧИ ШАҢНАЛДЫҢ ЛАУРЕАТТАРЫ

Г. Н. Чухрай.

Б. И. Пророков.

С. М. Сарьян.

„СОЛДАТ ДУГАЙЫНДА БАЛЛАДА“ БОЛГАШ ООҢ АВТОРЛАРЫ

«Солдат дугайында баллада» деп кино-фильмни чогаадып тургусканы дээш кино-драматург Валентин Ежовка база режиссёр Григорий Чухрайга ленинчи шаңналды тывыскан. Бо кино болза делегейниң кино фестивальдарынга он дөрт удаа база бүгү эвилелдиинге дөрт удаа шаңналдар-биле демдеглеттирген. Ынчалзажок ленинчи шаңнал болза, совет кижиге ең-не бедик болгаш ең хүндүлүг шаңнал болур.

Ооң тургузукчулары ол чогаалга боттарының угаан-бодалдарының үлүг-хуузун, база салымчаянын, мергежилин кииргеннер. Фильмниң кол маадыры Алеша Скворцовтуң төөгүзү хөй миллион совет аныяктарның, ылангыя фильмниң авторларының намдары ышкаш база-ла ындыг.

1939 чылда комсомолчу Григорий Чухрай ортумак школаны дооскан соонда кинематография институдунга киреринге күзеп чораан. Ынчалзажок өөредилгезин ол 1946 чылга чедир соңгаарладыр ужурга таварышкан. Ада-чурттуң Улуг дайынының үезинде Чухрай ужар чүүлге десант болуп, хөй-хөй тулчуушкуннарга болгаш шавар халдаашкыннарга киришкилээн, беш удаа балыглаттырган болгаш анаа дайынчыдан улуг лейтенант, рота командиринге чедир депшээн. Дайынның кадыг-дошкун чылдарында ооң бичиизинде институтка кирер күзели улам күштелген. Чонга бараан болур бедик, чаагай бодалы хайныкпышаан, ооң уран чүүлге ажылдаар чүткүлү улам-на быжыгып, күштелген.

Валентин, Ежовтуң назы-харыы Чухрай-биле үе-черге. Онгу классты дооскаш, ол база-ла дайылдажып турар шериг кезээнге кирген. Дайынның чылдарында ол радистеп чораан. Ынчан-на шериг солуннарынга ооң бижээн чүүлдери, очерктери, шүлүктери парлаттынып турган. Дайын төнген соонда Ежов кинематографияның база башкының ийи институттарынга хары угда кирген. Ынчалзажок чартык чыл өөренгеш, аңаа кол чүүл—кино уран чүүлү дээрзин билген. Ежовтуң чогаадыкчы ажылынга ооң намдарынга шиитпирлиг үе—кино режиссёр А. Довженкога башкыладып, өөренип турган чылдары болган. Ежов хөй-хөй кино сценарийлериниң автору. Ол К. Э. Циолковский дугайында «Чер бөмбүрзээнден кижи» деп кинону чогаадып тургузарынга киришкен.

«Солдат дугайында балладаны» чогаадып кылырының идеязы баштай кымга тыптып келгенил? Бо айтырыгны харылаарынга Чухрай-даа, Ежов-даа бергедексей бээрлер. Ындыг идея дайынның чылдарында азы олар кинематография институдунга студентилер турда, ол чылдарда сактыышкыннарындан төрүттүнүп тывылган чадавас. Оны шын көргүзеринге болгаш чогаадып кылырынга, амыдыралчы дуржулга база өөредилге чылдарында совет кинонуң мергежилдиг мастерлери оларга дузалаан. Дайын шөлүнден ээп келбейн барган аныяк оолдуң—солдаттың дугайында чугаалап көргүзери—оларга ең үнелиг, чоок болгаш харыысалгалыг тема болуп, ол дээш элээн каш чылдар дургузунда орадажып келгеннер.

— Меге, чагдынчак каастаашкыннар: хоозун чүүлдер кире бээр болду бе дээш коргуп турган бис, ол дээрге бистиң саналывыс-биле алырга, дайынга мөчээн өөнүктерге тураскаал эвес, харын дорамчылаашкын болу берип болур, ынчангаш бис оларның маадырлыг чоруунуң дугайын, олар бодунуң Төрээн чурту, кижилерниң аас-кежии дээш канчаар демисежип база өлүп турганыл ону ынчаар көргүзерин күзээн бис—деп, Григорий Чухрай чугаалап турар.

Кинонуң сценарийи үр үедеги хайныышкынныг бодалдарның, шыңгыы маргыжыышкыннарның соонда төрүттүнүп тывылган. Бир эвес кайы бирээзиниң кылып эккелген сценазы бирээзинге таарышпас болза, өскези шуут күш чок болдуруп каар турган. Авторларның кайызынга-даа тааржыр болза чүгле ынчан артырар турганнар. Кинонуң чамдык сценаларын кылырын, сюжедин, композициязын база өскертип тургулаан. «Солдат дугайында баллада» деп кинонуң чүгле ады өскерилбейн арткан. Чартык чыл дургузунда олар сценарийни дөрт хире катап эде кылган. Чүгле сөөлүнде бижип кылганы авторларның сеткил-сагыжынга таарымчалыг болган.

Скворцовтуң дугайында кино делегейниң кино экраннарынга чедиишкинниг үнүп, миллион-миллион көрүкчүлер ооң авторларынга сеткил ханыышкынын идередип, магадап көргенинин соонда безин, Чухрай чогаалды тургузарынга авторларның чедир ажылдавааң чүүлдери ам-даа бар, деп өөнүктеринге чугаалап турган.

Чогаадыкчы ажылдакчының бодунга негелделии база тывынгыр болуру кол чүүл болгаш ооң ынайгы чогаадыкчы ажылга чедиишкинниң үндезини болур. Ону бадыткап турар чүве чүл дизе, ооң чаа чогаадып тургусканы «Аяс дээр» деп кинозу болур. Ында Делегейдиң ийиги дайынының үезинде аар балыглангаш, тутгуруушкунга таварышкан ужудукчунуң аар-берге амыдыралын долузу-биле көргүскен. Ол кадыгбергелерге таварышса-даа коммунизмнин идеязынга, ышнчы чоруккa, кижилерге бодунуң бүзүрелин ышкынмас.

ЛЕНИН, ПАРТИЯ, ЧОН

РСФСР-ниң Композиторлар эвилелиниң баштаар черииң пленуму

МОСКВА. (СЭТА). Москва консерваториязының концерт көргүзер Улуг залынга майның 9-та РСФСРниң Композиторлар эвилелииниң баштаар черииң ийиги пленуму ажыттынган. Ооң темазы—«Ленин, партия, чон» дугайы. Ийиги пленум 8 хонук үргүлчүлээр.

Пленумга дыңнаар хөй-хөй концерттер чогаалдары болза бир чыл бурунгаар тургустунган бо чогаадыкчы аныяк эвиледдиң ажылының отчёду болур.

Россия Федерациязының музыкантыларының баштайгы улуг көргүзүүнге белеткел эрткен чылдың декабрь айда-ла эгелээн.

Россия Федерациязының композиторлары боттарының ажылдарының түңнелин кылгаш, совет музыка культуразын улам ынай көргүдериниң перспективаларын көөр. «Россия Федерациязының композиторлары — партияның XXII съездиинге уткуштур» деп илеткелди Эвиледдиң даргазы эш Шостакович кылган.

Пленумнуң хүннеринде найысылалдың ең дээре залдарынга, заводтарның клубтарынга болгулаар концерттерге улустуң улуу-биле үнелеп көруп турар ең дээре музыкалары чаңгыланыр. Ол дээрге Д. Шостаковичиниң 11-ги симфониязы болгаш 8-ки квартели, Г. Свиридовтуң патетиктиг ораториязы, Д. Кабалевскийниң «Ленинчилер» деп кантатазы, Т. Хренниковтуң көгжүм-биле кады скрипкага ойнаарынга таарыштыр бижээни концерт аялгалары болгаш өске-даа.

Л. Горканың болгаш П. Неруданың шүлүктеринге В. Салмановтуң таарыштыр бижээни «Испания чүрээмде» деп бөлүк романстары, Е. Жарковскийниң «Кижи төрелгетен дугайында ырылары», А. Блоктуң шүлүктеринге В. Рубинниң «Салгын ышкаш ырылар» деп аялгаларын Москвага ең баштай күүседир. Ол ышкаш ниити ырыныц концерттери, үрер хөгжүмүнүң чогаалдары база көрүлдеге кирер.

Оран делегейге аас-кежиниң, найыралдың болгаш тайбыңның ыраажызы

Индияга

ДЕЛИ, май 8. СЭТА-ның корреспондентизи В. Матяштың дамчыткаңы болза:

Рабиндранат Тагорнуң төрүттүнген хүнүнден бээр 100 чыл оюн Индияның улустары байырлалдыг ёзу-биле демдеглээн. Май 8-тин хүнүн Индияга ажыл хүнү эвес кылдыр чарлаан. Улуг чогаалчы-гуманист болгаш чырыдыкчының амыдырал-чурттагазының болгаш чогаадылгазының дугайын делгеренгей чугаалап турар тускай капсырылдалары-биле солуннар үнгүлээн.

Индияның улуг оглуңга тураскаал болдурган парламентинин байырлыг хуралы оралакчы президент С. Радхакришнаның даргалаашкыны-биле индий парламентиниң төп залынга май 8-тин эртенинде болган.

Уран чүүлдериниң национал академиязының чаа бажыңнарын Делиде ажыттканының ёзулалын Тагорнуң чүс чылынга тураскааткан. Индияның президентизи Раджендра Прасад ёзулалга чүве чугаалаан.

Чогаалчының төрээн чуртту болур Барыын Бенгалияга улуг байырлаашкыннар болган.

Улуг театрга болган кежээ

МОСКВА. (СЭТА). Совет Эвилелиниң улустары Рабиндранат Тагорнуң төрүттүнген хүнүнден бээр 100 чыл болган оюн калбаа-биле демдеглеп эрттирген. Май 8-те ССР Эвилелиниң Улуг театрынга Индияның улуг оглу, кайгамчыктыг чогаалчы болгаш хөй-ниитичи ажылдакчы Рабиндранат Тагорга тураскаатканы байырлыг хурал болган.

Театрның сценазында чечектерни долдур салыпкан. Тагорнуң улу портредин аскан. «1861—1961 чылдар» деп сестер чайыннаныл турган. Президиумда — байырлал комитединиң кежигүннери, совет чогаалчылар, культураның болгаш уран чүүлдүң ажылдакчылары, эртемденнер, совет хөй-ниитиниң төлзлекчилери.

Байырлалды эрттирер талазы-биле совет комитеттиң даргазы Н. С. Тихонов байырлалдыг хуралды ажыттыкан. Индияның бодунуң улузунуң чогаалчы-ыраажызының чогаалының бүгү делегейге ужур-дузазының дугайын, Индияның хосталгазы дээш, улустар аразынга тайбың болгаш найырал дээш демиселге улуг рольду ойнаан Тагорнуң хөй-ниитичи ажылчорудулгазының дугайын ол чугаалаан.

Ылаңгыя Рабиндранат Тагорнуң ады совет кижилерге онза чоок болгаш эргим. Ол, бистиң чуртувустуң ёзулуг-ла улуг өңнүү чораан. Индий болгаш совет улустарның аразында чаңчыл болган найыралдың төөгүзүнде база бир чайыннанчан арын ооң ады-биле холбашкан.

Делегей культураның институдунуң директору И. И. Анисимов, ССРЭ-ниң Эртемнер академиязының корреспондент-кежигүнү А. А. Губер, профессор Ф. Н. Петров, даштыкы чурттар-биле найырал болгаш культура харылзааның Совет ниитилелдериниң Эвилелиниң президиумунуң даргазының ораланчызы Т. М. Зуева болгаш өскелер-даа байырлыг хуралга база чүве чугаалааннар.

Индияның ССРЭ-де элчини К. П. Ш. Менон аарыг болган ужурунда кежээге иээп шыдавайн, бодунуң чугаазын чоруткан чүве деп, элчин черииң чөвүлекчизи С. Р. Т. Тхан чугаалаан. Ооң дараазында К. П. Ш. Меноннуң чугаазын номчаан.

Байырлыг хуралдың соонда концерт болган.

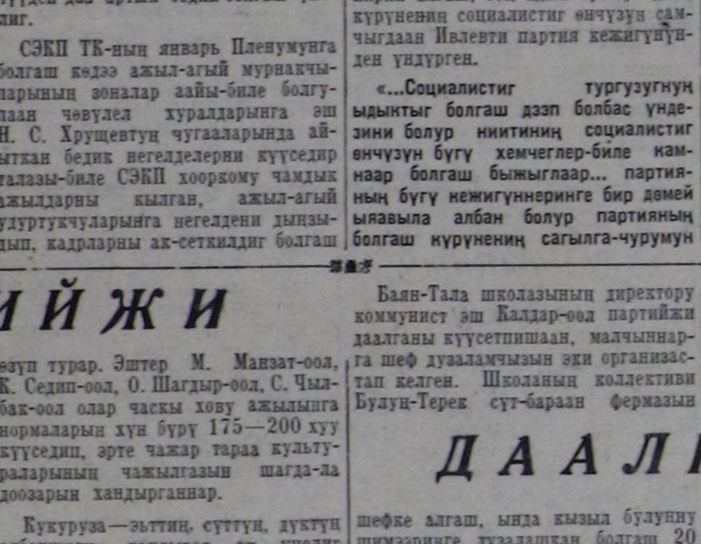

Моторист Василий Климов облпотребсоюз АТК-зынга ам сес чыл ажылдап турар. Ол септелгениң хүн нормазын үргүлчү 180 хуудан куду эвес күүседип келген.

Чурукта: эш В. Т. Климовтуң автомашина септеп турары.

Фото С. Феоктистовтуу.

ПАРТИЙЖИ

Партийжи даалга бүрүзүнүң күүселдезин коммунистерден негеп, аныяк коммунистер-биле ажылды экижиткенивистиң түңнелинде, бистиң Чөөн-Хемчик районда «Октябрь 30 чылы» колхозтуң бүдүрүлгезинге коммунистерниң үжен ажыг хуузу шуут киржип турар. Боттарының ажылының дуржулгазын аныяк малчыннарга дамчыдып, неппередип, оларга боттуг дузаны көргүзер дээш чүткүлдүг чоруун коммунистер эштер Лопсанчап, Сандык олар үргүлчү илередип, партийжи даалганы үлегерлиг күүседип турар. Эш Лопсанчап Сибирьниң көдээ ажыл-агый мурнакчыларының чөвүлел хуралының материалдарын болгаш кыйгырыын колхозчуларга ханызы-биле таныштырып келген.

Бо чылын колхозчу хойжулар төрүүр 100 баш хойга онаштыр 135 хураганны өстүрерин шиитпирлээш, кожавыс Ленин аттыг колхозтуң хойжуларын социалистиг чарышка кыйгырган. Бо хүлээлгелерни күүседирин чедип алыр дээш хойжулар шиитпирлиг демисежип турарлар. Бисте дуржулгалыг хойжуларның хүрээлеңи улам-на өзүп турар. Элээн хөй хойжулар 100 баш хойга онаштыр 140-дең хөй хураганны өстүрерин хүлээнип алган. Эштер М. Мешпен-оол, К. Үмер-оол, К. Байлак, М. Мөңге олар төрүүр 100 хой бүрүзүнден-не 170 хураганны өстүрерин хүлээнгеннер.

1961 чылдың эгезинден бээр хойжуларның ажылының түңнели багай эвес, төрээн 100 хой бүрүзүнден-не эш Байлак 100, Үмер-оол 103 хураганнарны доруктурган. Кодан бүрүзүнде хойнуң оолдаашкыны ам-даа үргүлчүлеп турар. Хая-Бажындан Ээр-Хавакка чедир база Сыын-Чүрээзинде чазаглап көшкүлээн малчыннарның часкы хоналтар бүрүзүнде кажаалар бүрүн хандыртынган.

Колхозтуң механизатор кадрларын белеткээр, техникага болгаш күш-ажылга чаңчыктырар талазы-биле партийжи даалганы эш К. Бүрбүдей эки күүседип келген. Дуржулгалыг механизаторнуң үлегери-биле колхозта техниканы эки башкарып билир аныяк механизаторларның саны өзүп турар. Эштер М. Манзат-оол, К. Седип-оол, О. Шагдыр-оол, С. Чылбак-оол олар часкы хөвү ажылынга нормаларын хүн бүрү 175—200 хуу күүседип, эрте чажар тараа культураларының чажылгазын шагда-ла доозарын хандырганнар.

ДААЛГАЛАР

Кукуруза—эьттиң, суттуң, дүктүң элбекшилин хандырар ең үнелиг культура. Партия организациязы кукурузачыларның тускай звенозун тургускаш, ооң удуртукчузунга партия кежигүнүнге кандидат эш Калдар-оолду бадылаан. Звенога ийи тракторну болгаш көдээ ажыл-агыйның өске-даа машиналарын быжыглап берген. Звеночулар 200 ажыг гектар черни суггаргаш, ында өдекти төп, кукуруза олуртурунга хөрзүннүң сайзырадылга белеткелин чедиишкинниг чорудуп турарлар. Гектар бүрүзүнден-не кукурузаның 350 центнерден өрү дүжүттүг ногаан массазын алырын олар хүлээнип алган.

Баян-Тала школазының директору коммунист эш Калдар-оол партийжи даалганы күүсетпишаан, малчыннарга шеф дузаламчызын эки организастап келген. Школаның коллективи Булун-Терек сүт-бараан фермазын шефке алгаш, ында кызыл булунну шимээринге дузалашкан болгаш 20 рубльдин ном фондузун белекке берген. Школаның башкылары болгаш үстүкү класстарның өөреникчилери эш Калдар-оолдуң удуртулгазы-биле хойжуларның 20 ажыг коданнарынга баргаш, хөй саргызынга удур эмнээшкин чорударынга практиктиг дузаны чедиргеннер. Олар малчыннар ортузунга солун концерттерни көргүзүп турар.

Партия организациязы коммунистерниң партийжи даалгаларының күүселдезин үргүлчү хынап, олардың отчёттарын партбюрога, партия хуралдарынга доктаамал дыңнап, илереттинген четпестерни чайладыр талазы-биле боттуг хемчеглерни ап келген.

Оон-биле чергелештир, чамдык коммунистер партийжи даалгаларны күүсетпейн, массаларга үлегерин көргүспейн турар. Чижээ, партия организациязының органы—«Тиилелге» хана солуннуң редактору эш Доржу ол чугула партийжи даалганы сөөлгү үеде шуут күүсетпестээн. Булун-Терек сүт-бараан фермазының үчётчиги тургаш, ажылын база сандараткан, партия талазы-биле ол шыңгыы хемчег алдырткан.

Колхозта мал эмчизи коммунист эш Сайдачаков ниитиниң малын янзы-бүрү аарыглардан камгалаар талазы-биле бодунуң дорт хүлээлгезин четпес күүседип келген. Онаашкан ажылынга харыысалга чоктанып, арагалаар чорукка хандыккаш, партия талазы-биле ол база хемчег хүлээген. Партияның сагылга-чурумун каржызы-биле үреп, арагалап, хөй-ниитиниң корум-чурумун хажыдып, колхоз бүдүрүлгезинге киришпес Калчанак ышкаш ийи-чаңгыс кижилерниң бисте ам-даа бары хомуданчыг. Коммунист Калчанактың ажыл-чаңында болгаш амыдырал-чурттагазында улуг четпестерни чайладыр, аңаа кижизидикчи салдарны чедирер дээш партия организациязы элээн хемчеглерни алган. Коммунистерниң хуралынга ооң хереэн көрүп, аңаа партияның ынаныкгы хекчээн хүлээткен. Ынаныр болза-даа, оортан чогуур шын түңнелди ол кылбаан, амга чедир ёзулуг эттинмээн. Партия кежигүнүнүң бедик адын ол моон соңгаар эдилеп шыдаар бе деп айтырыгны шиитпирлээрин коммунистер чөптүү-биле негеп турар.

Колхозтуң коммунистери боттарының партийжи даалгаларын күүседип, СЭКП-ниң XXII съездиинге төлептиг ужуражыр дээш массаларның социалистиг чарыкын баштавышкаш, төөгүлүг чеди чылдың үшкү чылының онаалгаларын хуусаа бетинде чедиишкинниг күүседирин хандырып шыдаар.

Н. КЫЛЫН-ООЛ,
колхозта партия организациязының секретары.

СЕНЕКТИҢ ЧАЗААНДА

Сенектиң чазаанда көжүп келген хойжулар Доңгак Бады болгаш оон кадайы Долчанмаа Бады колхозта дүржулгалыг хойжу өг-бүлелерниң бирээзи. Олар мал ажылынга он ажыг чылдың дургузунда ажылдап келгеш, боттарынга биче эвес дүржулганы мөөнчеп алганнар. Оларның ажылап турар чамдык аргалары солун, херек кырынга ажылгап болур.

Хойжу өг-бүлениң коданында төрүүр хойлар ам кидин-не оолдан турар болгаш оон чаш төлү бүрүн камгалап алдынып турар. Хойларның массалыг оолдаашкының барымдаалаш, хойну эртен кадатче ийи кадарчы үндүрүп турар. Кадат үезинде өлээн каш хойлар төрүптерге, чаңгыс хойжуга бергедей бээр. Олар черге хой оолдаптарга мал ажылының тускай эртемниглериниң сүмезин ёзугаар аарыгларга удур эмни ижирткеш, иезинин баштайгы сүдүн эмзирип, хойнуң оолзуна бээрин чедип ап турар. Ылангыя аныяк хойларга бирги эмзирилгени ынчалдыр кылбаска, төрээн оглуң өскелей бээр азы кааптар таварылганы олар боттарының дүржулгазындан көрген. Олар чаш хураганнарны иези-биле бады хондуруп, одарладып турарлар. Ол чорук хураганның өзүүчелиниге болгаш иезин эдерип чораан, чымчак оът-сигенни чиирине чанчыгар.

Ол хойжу өг-бүлениң база бир аргазы болза, частың болгаш чайның үезинде хойларын кажаалавайн ажык тургузуп турары болур. Ол чорук хойдан хөй дүктү ап болурунуң база бир аргазы деп чүвени билгенер.

— Кыштың берге үезинде хойларны болгаш оон чаш төлүн менди ажаап алыр дизе, чайлагларны чеп ажыглап, оларның семиртилгезинче кичээнгейни салыры тергин чугула. Ылангыя тогулар мурнун былаажыр оът баштап маннажыр, ынчангаш оларның бажын дозуң доктаадып одарладыры чугула. Серинн тайгаларның чүм одарларына барып чайлагдаар бис. Орта чедип алдынган семиртилге—кышка магадылал болур—деп, хойжу Доңгак Бады чугаалап турар.

Хойжунуң кадалында турар 419 баш хойларның ам 240-ни төрээн, оларның оолдары менди, оолдаашкын ам-даа үргүлүлеп турар. Хойжу бо чылын чүс төрүүр хойга онаалтыр 105 хураганы алыр, бир хойдан-на 2 кг дүктү кыргыыр хүлээлгелиг.

А. УЙНУК.

Улуг-Хем район, Жданов аттыг колхоз.

Хүндүткелде

Бора-Тайга сес чыл школазының ажылчыны Монгуш Севилбаны школаның башкылары, ажылчыннары, өөреникчилери хүндүлээрлер.

Ону школага, интернатка бо-ла көрүп болур. Анаа баргаш, өөреникчилерниң арыг-шеверин, ада-иезинин ажылынга олларның канчаар дузалажып турарын хынаар. Школа коллективиниң болгаш профэвилел организациязының хуралдарынга Монгуш бодунуң саналдарын берип, ажылда четпестерни илередип турар. Оон харылап турары классар, башкылар өрээли кезээде-ле чугум-чыскаалдыг, арыг-шевер. Класс бүрүзүнде оон дузалакчылары — арыг-шевер комиссиялары бар. Оларның киржилгези-биле Монгуш Севилбаа класстарның арыг-шевер хыналдазын неделя санында эрттирип, башкыларның ажылынга шынчы дузалакчы болуп турар.

Х. МОНГУШ.

«Сүт-Хөл» совхоз.

Дугуй кырында диш эмнелгези

Эргим номчукчу! Бо чурукта машинаны автобус-тур деп бодай бербенер. Бо дээрге, Чехословак Социалистиг Республикага кылган «Шкода 706» деп машина-дыр. Бо машинада диш эмнээр бүдүн эмнелге черин тургускан. Машинаның чолаачы олурар черинден эгелеп экурсиялап көрээли.

Чолаачы орар черге кире бээрге бичежек бажың өрээли ышкаш сагындырар.Ында эттиг стол, 2 диван-орун, чымчак сандай бар. Күштүг приёмник болгаш электри күжү-биле ажылдаар печка база бар. Аңаа аъш-чемни хайындырар.

Оон соонда дижи аарыг улустуң аарыг диштерин тура тырттырар болгаш кадаар кабинет.Ында медицина эртеминиң эң чаа чедиишкиннеринге үндезилеп кылган нарын приборларны тургускан. Дараазында өрээл. Ол болза, аарыг улустуң маналга залы-дыр. Чымчак сандайларны ында салгылаан. Дөртку өрээлде мастерская болгаш диш рентгенин тургускан. Борта кадаар диштерни чондуруп, аарыг диштерни өттүр көрүптер рентген-биле аарыгның кандыг хевирлиин тодарадыр.

Машина тускай кожугну база сөөртүп чоруур. Ында ол эмнелге черинниң электри станциязын тургускан. Ол электристанция бичежек суурларны чыдыып болур.

Бо машина-эмнелгени Кызылдың № 1 поликлиниказы чоокта чаа алган. Дугуй кырында диш эмнелгези областың колхоз, совхозтарынче, фермаларже үнүп ажылдаарынга таарымчалыг машина болур. Кызылдың диш эмчилери ол машина-биле «Тиилелге» совхозка барып элээн каш кижилерге эмчи дузазын чедирген. Олар ам Элегес-Аксы суурже баар деп турар.

Чурукта: диш эмнелгезиниң «Шкода 706» машиназы.

Сөзүү болгаш фотозу **А. АИРНИИ.**

СОЛУН КОНЦЕРТ

Көрүкчүлер залды доллур олурупканнар. Сценаның кежегези ажытына берген. Ак-көк баштыг кырган Ондар Чалзай ирейни көөрүмге, бирле солун чүүлдү магадап манагынган ышкаш, арын-шырайы омак-хөглүг олур.

— Магалыг-ла оюн көөр улустур бис аа!—деп, кырган чугаалады. Оон сандайга эптештир олуруп алгаш, уламчылады. — Кижи оргузу чеде бергеннерниң дээдым. Ындыг элдепейлиг ашак-ла болгай мен, оларның оюну болур чүве дилир бе? Ындыг концерт маңаа болган эвес.

«Сүт-Хөл» совхозтуң Алдан-Маадыр салбырында хереэженнер чөвүлелиниң организастааны, элээн улгады берген ажылчын хереэженнерниң концерти эгелээн. Оларның аразында моон мурнуида сценага чангыс-даа катап үнүп көрбээннер безин бар, хөрөм чокка чугаалаарга, көрүкчүлерниң сагыш-сеткилин доволдуруптар ыраажылар-даа бар. О. Хүрен «Алдын дашка», «Кадарчы» деп ырларны, М. Бичии «Эрге-шөлээ бисте турда», К. Кертииней «Колхозумну» деп ырларны эки ырлааннар. Дөрт кижи украин улустуң танцызын эрес-капшагай тепкеннер. Ырларны болгаш танцыны үдеп турган баянның аянныг үнү көрүкчүлерге база кончуг таарымчалыг. Бо концерттиң организакчызы, көдээ клубтуң эргелекчизи О. Носпеектиң ынчаар ойнап турганы ол.

Совхозта хереэженнерниң организастааны ындыг концерттер Ишкин, Бора-Тайга салбырларынга база болгулаан. Концерт болган черлерге, каяа-даа чон оон солунун магадап чугаалап турарлар. Чүге дээрге моон мурнунда болуп тургулаан концерттерге улуг назылыг хереэженнер барып-ла киришпейн турганнар. А ам кандыг-дыр?... Шынап-ла, чаа концерт.

Б. ОНДАР.

Чалаткан кижилер-даа арбын болган. Совхозтуң чамдык удуртукчу даргаларын байырлал столунуң эңне хүндүткелдиг черинге чалап олуруткан. Оларның бларында аъш-чемниң шыктыг чаагайы, амданыг чиртингири делгеттинген.

— Мээң бичии уруумнуң төрүттүнген хүнүн эрттирер дээш шайлалгага чалаткан ха-дунма, эш-өөрүнүң чыгып келгени дыка-ла өөрүнчүг-дүр. Ынчангаш чалатканнар бүрүнү-биле олурупкан чүве төлээде, шайлалганы ажыдары-биле дашканы көдүрерин чөпшээреп көрүнер—деп, Татьяна Джит чугаалаш, дашканы бедик көдүрүп, чоогунда олурганнар-биле кынгырт кылдыр үсүлештирип, аскынче куда каапкан. Ажыг чүвени боостааны куду бадырыпкаш, караан безин чивеш кылбаан. Кандыг-бир шайлалга азы куда дүшкен черге дашка көдүрүп, чүве чугаалай бергенде Джиттиң чечен-мергени кежээлей бээр.

Улус дашкаларын божуткаш, аъш-чемни ажыг базырып чыттап, чигеш, мөңгүн ширээ ышкаш бедидир салып каан турган улуг тавакче белек-салаан үүрүк-сүүрүктап салып эгелээн. Ол тавакче-акшалар бүрүлештир саарлып дүжүп, көпеектер бот-боттарынга каккылашкаш кынгыркайнып тургулаан. Акша-көпеек кыр-кырында немей дүшкен түдүм-на Джиттиң сеткили улам-на чоргаарап, «белек-салак арбын, акша-көпеектиң түңү хөй-ле болзун» деп, иштинде бүдүү йөрээл салып, чалбарып олурган.

40 градус «кылан-караңы» ийи дугураанны кутказ соонда ийи паштың хойтпаа кирер хире досказ-ны ындыы өрээлден көдүрүп үндүрүп келген. Оон шарыг, шуглаан чежип, ужулгаш, аскын ажыдыптарга ажыы чедишкен пиво: «Меңээ «мөгдүрүп» каапшынар, киченинер» деп сагындырып турганзыг, шыынайдыр хайнып турган. Ону кижи бүрүзү бир дашканы ишкен соонда ижин улам-на изип, башче дораан-на үне чүгүрүп эгелээн. Үш дугураан чедир эргидирипкен. Ам улустуң чугаа-сооду улам киткен, ыр-шоор-даа кежээлээн, досказда пиво төңгүже дээр ырлар төнчү чокка шейлүп. шуугаазының чугаа-соот динмиреп-ле турган...

Дашка кээрге чажам дивейн ап турган чамдык улустар олурган-на черинге ажыг пивога «октадып» каапкан. Арай кичээнип, өйүн таарыштырып олурганнар тарап чанып эгелээн.

Джиттиң күдээзи Ондар Маспаа кудумчуже үнген соонда, банка аттырыпкаш хорадаан мажаалай ышкаш, хөрээ эдип, алгырып-ла үнген.

— Тудунар! Хорунар! Дузалажынар! — диген хереэжен үннер карангы кудумчуда дыңналган.

Кандыг-даа кем-бак кылбаан хереэжен Анай-оол Айдың-оолду хүртеннеп хөделеген Маспаа тудуп чораан санадайы-биле кага-ла берген. Шырак өрлер маннажып келгеш, чарып алганы-да чаяан болган. Ынчалза-даа А. Айдың-оолга аар кемдээшкинни таварыштырган.

— Маспаның үүлгедиин илередип хомудавайн көр, өршээп көр. Мээң пивомга азырээш, чүреэ хөөреп тенектенип турганы ол-дур. Сээң бертик холуң эккирий бээр болгай—деп, эртениңде Джит идегелдиг күдээзиниң үүлгедиин чажырып, херектиң бажын ковайтпас сорулга-биле Айдың-оолдуң бажыңынга каш удаа кээп, азырежип турган.

Ынчалза-даа ол хулиган үүлгедиг бастынмаан. Райониуң улус суду Ондар Маспаны эдип-чамар күш-ажылга бир чыл хуусаалыг шииткен.

Бо чылдың январь айда Таңды районнуң «Тиилелге» совхозунуң ажылчыны Татьяна Джит пиво кылгаш, уруунуң төрүттүнген хүнүн демдеглеп эрттирип, массалыг арагалаашкын организастааның тевинниден шак ындыг шош-содаа болган.

Бажын аргазы-биле пиво кылыр чорукту хоруур дугайында РСФСР-ниң Дээди Советиниң Президиумунуң 1960 чылдың январь 29-тагы Чарлыы үнген соонда безин Татьяна Джит хөй пиво кылгаш, таныш-көруштерин, ха-дунмазын кел деп алгаш, массалыг арагалаашкын организастаар чорууп үргүлүлевишаан. Ылангыя торуттүнген хүннер эрттиреринге сылдан алгаш хөй пиво кылгаш, шайлалга үезинде тавак салып каапш, аңаа чоңдан хөй-ле белек-селек, акша-көпеек чыын ап амдажаан. Ол Чарлык үнгенинге соонда, энир чылын Татьяна Джит база-да хөй пиво кылгаш, оглу турган чамдык улустар олурган-на черинге ажыг пивога «октадып» каапкан. Арай кичээнип, өйүн таарыштырып олурганнар тарап чанып эгелээн.

Джиттиң күдээзи Ондар Маспаа кудумчуже үнген соонда, банка аттырыпкаш хорадаан мажаалай ышкаш, хөрээ эдип, алгырып-ла үнген.

— Тудунар! Хорунар! Дузалажынар! — диген хереэжен үннер карангы кудумчуда дыңналган.

Кандыг-даа кем-бак кылбаан хереэжен Анай-оол Айдың-оолду хүртеннеп хөделеген Маспаа тудуп чораан санадайы-биле кага-ла берген. Шырак өрлер маннажып келгеш, чарып алганы-да чаяан болган. Ынчалза-даа А. Айдың-оолга аар кемдээшкинни таварыштырган.

— Маспаның үүлгедиин илередип хомудавайн көр, өршээп көр. Мээң пивомга азырээш, чүреэ хөөреп тенектенип турганы ол-дур. Сээң бертик холуң эккирий бээр болгай—деп, эртениңде Джит идегелдиг күдээзиниң үүлгедиин чажырып, херектиң бажын ковайтпас сорулга-биле Айдың-оолдуң бажыңынга каш удаа кээп, азырежип турган.

Ынчалза-даа ол хулиган үүлгедиг бастынмаан. Райониуң улус суду Ондар Маспаны эдип-чамар күш-ажылга бир чыл хуусаалыг шииткен.

Бо чылдың январь айда Таңды районнуң «Тиилелге» совхозунуң ажылчыны Татьяна Джит пиво кылгаш, уруунуң төрүттүнген хүнүн демдеглеп эрттирип, массалыг арагалаашкын организастааның тевинниден шак ындыг шош-содаа болган.

Бажын аргазы-биле пиво кылыр чорукту хоруур дугайында РСФСР-ниң Дээди Советиниң Президиумунуң 1960 чылдың январь 29-тагы Чарлыы үнген соонда безин Татьяна Джит хөй пиво кылгаш, таныш-көруштерин, ха-дунмазын кел деп алгаш, массалыг арагалаашкын организастаар чорууп үргүлүлевишаан. Ылангыя торуттүнген хүннер эрттиреринге сылдан алгаш хөй пиво кылгаш, шайлалга үезинде тавак салып каапш, аңаа чоңдан хөй-ле белек-селек, акша-көпеек чыын ап амдажаан. Ол Чарлык үнгенинге соонда, энир чылын Татьяна Джит база-да хөй пиво кылгаш, оглу

ФЕЛЬЕТОН ОРНУНГА

Эрешсенге ол совхозтуң бир ажылчынының уруун кудалаан. Оглунуң кудазын кылып тургаш Джит чаа келген кенин кемдедир эттээнин, оон соонда ол уругунуң эмчиге бир ай хиреде балыын экиртир эмнениң чытканын Суг-Бажы суурнуң элээн хөй чурттакчылары билир. Джиттин кажар аргазы-биле ол херек кедурүлбейн бастынып калган.

Ол эрткен чылын Онгажада сүт-бараан фермазынга бызаа ажаап тура, чайладыр хойтпак тип, арагалап чайлаан. Совхозтуң эргиде турган директору Кара-оол база партия организациязының секретары турган эш Калзан олар коммунист Джиттин пиво кылып, хойтпактан арага тип, массалыг арагалашкын организастап турганын, оон түнелинде шош-содаа болуп турганын эки билирлер. Кара-оол биле Калзан оларны Джит бажынынга чалап экжеп алгаш, оларның мурнунга эътин чаглыын салып, арага, пивону сөңнеп, кады дашка көдүүп турда, үүлгедиг херектер бастынып турбайн канчаар. Эрткен чылдың күзүнүнде партияның отчёт-сонгудалыг хуралынга Татьяна Джит совхозта партия организациязының бюро кежигүнүнге сонгутканы эдептиг чүве.

Бо чылдың март 10-нуң кежээлиде Татьяна Джит база-ла эдлечелиг арагалаашкынны организастаан. Аңаа бир досказар пиво база-ла бөжүттүнган. Пивозаашкынның түнелиниң база-ла тайбың чагай болбаан: Джит болгунуң ашаа Ондар Чотпа-биле чогушкаш, аңаа алдыы эркин одура ызырткан алган.

—Пивога азырээш, эрнимни бодум одура ызырып алганым ол-дур ийин—деп, эртениңде ол ындыг кажар чугааны чугаалап турза-даз, оларны чарып турган чон оон дугайын эки билир.

Татьяна Джит пиво кылыр чорууп амыгаа дээр үргүлүлевишаан. Партийжи чурумга таарышпас оон өске-даа үүлгедиглерин оон чаңгыс чер чурттугары билирлер. Ындыг бак чорукту оон ашаа партия кежигүнү Ондар Чотпа база-ла үүлгедип турар. Үржүктүг досказар дугайында айтырыгны «Тиилелге» совхозтуң партия организациязы чүге шыңгыызы-биле көрбейн, турарыл?...

Арага-хымыс хайындырары болгаш өске-даа эзиртир сускуннарны бажынга кылып белеткээни дээш харысылганы күштелирер дугайында РСФСР-ниң Дээди Советиниң Президиумунуң 1960 чылдың январь 29-тагы Чарлыы үнген соонда безин Татьяна Джит хөй пиво кылгаш, таныш-көруштерин, ха-дунмазын кел деп алгаш, массалыг арагалаашкын организастаар чорууп үргүлүлевишаан. Ылангыя торуттүнген хүннер эрттиреринге сылдан алгаш хөй пиво кылгаш, шайлалга үезинде тавак салып каапш, аңаа чоңдан хөй-ле белек-селек, акша-көпеек чыын ап амдажаан. Ол Чарлык үнгенинге соонда, энир чылын Татьяна Джит база-да хөй пиво кылгаш, оглу

КАТТЫШКАН СЛЁТ

Чоокта чаа Шагаай-Арыг хоорайның Культура бажыңында районнуң үлетпүр комбинадының, тудуг болгаш автотранспорт конторазының, садыг ажылдакчыларының слёдунга хоорайда бүдүрүлге черлериниң бирги кварталда ажылының түнелдери болгаш 1961 чылда соруглаларының дугайында СЭКП райкомунуң секретары эш Белогорская илеткел кылган. СЭКП-ниң XXII съездизинге чедиишкинниг ужуражыр дээш хоорайның бүдүрүлге черлериниң ажылчыннары болгаш албан-хаакчылары улам күжениишкинниг ажылдап, планныг соруглаларны хуусаа бетинде күүседир дээш социалистиг чарышты калбартканын илеткелчи демделээн.

Бирги кварталдың түнели-биле алырга, үлетпүр комбинады (директору эш Малышев, партия эге организациязының секретары эш Бураевинский, местком даргазы эш Шаваев) өске бүдүрүлгелерден бедик көргүзүглерлиг болуп, дээре ажылдаан. Комбинат ниити продукция бүдүрелиниң планын 113,3 хуу, бараанныг продукцияны—132,4 хуу күүсеткен. Үлетпүр комбинадында эш А. Бичеоол, А. Кузьмина, Т. Питурова, И. Белов болгаш өске-даа бедик көргүзүглерлиг, ай онаалдазын ажыр күүседип турар мурнакчылар хөй. Комбинаттың даранылга цеги квартал планын 175 хуу күүсеткен.

Ол ышкаш, орук эргелели квартал онаалгазын күүсеткен, садыг четкилери — бараан саарылгазының планын 107 хуу күүсеткенин демделээн. Үлетпүр комбинадында болгаш конторалларда чедиишкиннер-биле капсырлаштыр улуг четпестерниң барын илеткелчи болгаш санал бергеннер тодаргай чугаалаан. Ылангыя райүлетпүр комбинадында бүдүрүп үндүрүп турар продукцияның шынарын экижидери дээш демисел дыка кошкак чоруп турар.

Тудуг-монтаж салбыры планныг онаалгазын тудуг материалы четпезинден күүсетпейн келген. Оон ужурундан чуртталга бажыннары чөчче кылдынмайн турар. Школа-интернаттың тудуу оожум чоруп турар. Ында күш-ажылдың сагылга-чуруму кошкак, ажылчыннарда ажыл шагы үзер чоруктар бар.

Хоорайның коммунал ажыл-агый чери электростанцияның, гостиницаның, чунар бажыңның болгаш парикмахерскаяның ажылын ам-даа зде тургуспаан. Ол черлериниң удуртукчулары эштер Поминов, Кузьмин болгаш ында партия эге организациязының секретары эш Тупикина олар ажылчы чоннарның негелдезин хандырар талазы-биле коммунал хандырылга черлериниң ажылын четпес удуртуп турарын слёт демделээн.

Шагаан-Арыгның автотранспорт конторазында (начальниги эш Лубышев) 26 чолаачылар четпезинден бүдүрүлгеде автомашиналар долузубиле ажылдавайн турар. Чолаачылар ортузунга кижизидилге ажылының сулазындан арагалаар, ажыл-шагы үзер, озал-ондак кылыр таварылгалар чамдык чолаачыларда бар.

А. ДОНГАК.

БОИДУС—НИИТИЛЕЛДИҢ БАЙЛАА

Бойдус биле күш-ажыл—ниитилелдиң материалдыг байлаан, улустуң чаагай байдалын тургузуп турар ийи фактор болгаш ийи күш ол. Ынчангаш, бойдусчу камгалазары болза күрүнениң, чоннуң чугула сорулгазы.

В. И. Ленин бойдуска кончуг ынак болгаш ону улуг кичээнгей-биле көрүп чораан. Бүгү улустуң эдилели болуп турар бойдустуң байлактарын шын болгаш уягангыр ажыглаар, а оларны ажыглап турарының үезинде бар турар эртем-техниктиг чурумнарны үреп болбас деп, ол үргүлүү айтып чораан.

Бойдусту камгалаарын күштелдирер, бойдустуң курлавырларын чеп ажыглаар болгаш өстүрер сорулгабиле «РСФСР-ге бойдусту камгалаар дугайында» Россия Федерациязының Дээди Советиниң 1960 чылдың октябрь 26-да тускай Хоойлуну үндүрген. Совет Эвилелиниң бүгү улустары ол хоойлуну улуг сеткил ханыышкыныбиле хүлээп алган. Чүге дээрге, бойдустуң байлактары—бүгү улустуң байлаа. Амгы үеде бо айтырыгны совет парлалга калбаа-биле чырыдып турар болгаш бойдус камгалалыңга база чурттакчылыг черлерни ногаанчыдарынга дузалаар Бүгү-россий ниитилели тургустунган.

Бойдусту камгалаары—бүгү ниитиниң херээ. Бо чугула ажылга профэвилелдерн, комсомол, эртемшинчилел организациялары, эки-тураның ниитилелдери калбак массаларны киниртирип, улуг организакчы ажылды чорудуп турар.

Бойдус камгалалыңың дугайында хоойлуда көрдүнүп турар кол-кол чүүлдер болза чер кырының, чер иштиниң байлактары, суг, аъра-арыг болгаш чаягаар бүткен үнүштер, чурттакчылыг черлерде ногаанчыдылга үнүштери, чер кырының бүгү үнүштери, бойдустуң ховар болгаш тураскаалдыг черлери, курорттар, ыяш камгалалыңың куржаглары, хоорайлар чооктарының ногаан зоналары, амылыг амытаннар, арыг агаар болгаш оон-даа өскелер болуп турар.

Бойдус байлактарын сагыш-човангыр камгалаарын Республиканың Дээди Соведи чер-чер Советтеринин күүскомнарынга дагзып турар. Тожу районунга колхозтарны организастаанының соонда, ылангыя колхозтарга черни быжыглап бергенибиле холбаштыр ниитинин ажылагыйы быжыккан, малдың баш саны өзүп, мал ажыл-агыйының продуктулуг чоруу бедип турар. Тарылга шөлүн калбартыр болгаш оларның дүжүдүн бедидер талазы-биле бистиң районга чамдык ажылдар кылдынган. Тожунуң чери байлак, ону шын ажыглаар болза бедик дүжүттүг ап болур. Чижээ, 1953 чылда районнуң колхозтары бир га черден ортумаабиле 115—120 центнер картофельди, а «Совет Тыва» колхоз 1956 чылда 31 гектар шөлдүң га бүрүзүнден-не 20,4 центнер арбайны, 12 центнер сулаңы алган. Бойдус болгаш эки климаттыг байдал, чаягаар бүткен одар, күүдүг кара хөрзүн мал болгаш чер ажылын улам ынай хөгжүдүринге таарымчалыг байдалды тургузуп турар. Черни чөп ажыглаары ылангыя СЭКП ТК-ниң январь Пленумунуң сөөлүнде бисте чүгээр экижээн. Көдээ ажыл-агыйның тускай эртемниглериниң шынчып көргенин ёзугаар алырга, бистиң Тожу районунга 18.000 га күр черни тараа тарыырынга ажыглап болур.

Районнуң колхозтары боттарының аргаларын, курлавырларын санап көргеш бо чылын безин 400 га күр черни тарыыр деп шиитпирлээн болгаш 1962 чылда ниити тарылга шөлү 740 га чедер. Ындыг болза-даа ажыктыг черлерни ажыглаар херекте ам-даа улуг четпестер бар, ажыглаарга, дыка улуг курлавырлар бисте ажыглаттынмайн турар. Сиген кезер черлерни аштап арыглаар талазы-биле хемчеглер чоруттунмайн турар. Оон түнелинде, шаанда эки одаралар турган черлерни амгы үеде бок үнүштер дуй алган, хой малга одар шөлдери кызырлып турар.

Чер ажылының дүжүдүн бедидер талазы-биле тодаргай хемчеглер алдынайн турар, чемишчидилге төгүүшкүнүн багай организастап, хөрзүнүнүн тараага ажыктыг чемиштиг чүүлдерин бедидеринге агротехниктиг хемчеглери ам-даа четпес чоруттунуп турар. Оон түнелинде, шөлдерниң дүжүдү ден-дески эвес. Райкүүском болгаш колхозтарның баштаар черлери бо талазы-биле кошкак сагыш салып турар.

Көдээ ажыл-агыйга күш-ажылдың бүдүрүкчүлүүн бедидеринге, көдээ ажыл-агыйның бүгү культураларының дүжүдүн болгаш мал ажылының продуктулуун бедидеринге кажангысындан-даа артых таарымчалыг байдал тургустунган. Ол байдалды ажыглаар, дыка улуг хемчеглерни ап чорудар сорулга районнуң Советтеринин болгаш колхозтарының мурнунда туруп турар. Хамыктың мурнунда колхозтарга быжыглаан черлерни чөп ажыглаарының тодаргай планын кылыр, гектар черлерни ажылдап кылырына эвээш чарыгдалдарны үндүрүп тургаш, оон хөй продукцияны алырын хандырар үжүрлүг бис.

Тожу районга чер ажылын хөгжүдерин чедир үнелевес бодалдарны шыңгыы буруу шаап көөр болза чогуур. Районда бар турар техниканы чогууру-биле ажыглап тургаш, бо чылдан эгелээш-ле тарылганың шөлүн калбартыр болгаш чемишчидилгени төп, черни эки шилип, тарылганы эки ажаап тургаш, шөлдерниң дүжүдүн бедидерин чедип алыры эң чугула сорулгаларның бирээзи. Райкүүскомнун, көдээ Советтеринин болгаш колхозтарның баштаар черлериниң мурнунда туруп турар чугула сорулгаларның бирээзи болза багай БАЙЛАА

бок сиген болгаш өске-даа үнүштер үнген черлерни аштап арыглап тургаш, хой малга одарларны алгыдары болуп турар.

Бистиң районнуң байдалында эң чугула айтырыг—аъра-арыг камгалалы. Тожу аъра-арыг-биле дыка байлаак. Ыяш дээрге, чаа-чаа үлетпүр черлеринге, школаларга, чурталга бажыннарынга кол тудуг материалы болгай. Бо талазы-биле бистин район областың хереглелдерин чоокку үениң иштинде бүрүнү-биле хандырар. Эрткен 10 чылдың дургузунда ыяш белеткели барык 4 катап көвүдээн. Ыяш болза чүгле тудуг материалдары эвес, харын база пөш тоорууп, мөөгүнү, эмге хереқтиг янзыбүрү үнүштерни база берип турар дээрэи билдингир болгай. Оон ынай, аъра-арыгларда күрүнеге ажыктыг янзы-бүрү аннар, куштар, кат-чимистер база бар. Бо бүгү болза бистиң чуртувустуң, бистин улузувустуң чоргааралы, эгээртинмес байлаа. Ынчангаш, бойдус байлаан камгалаары чер-чер Советтеринин кичээнгейининң төвүнге кезээде турар ап чугула сорулга болуп турар деп, РСФСР-ниң Дээди Советинин сессиязы онзалап айыткан.

Ындыг турбуже, бистиң районда бойдустуң элбек чаагай байлаа четпес ажыглаттынып турар. Ыяш ажыл-агый черинин, көдээ Советтеринин талазындан контрольду багай тургузуп, эки кичээнгей салбайн туварының ужурундан өрт болур чоруктар хаяа эвес болгулап турар. Бо талазы-биле танылдыга ажылы чоннуң ортузунда четпес тургустунган.

Бойдус камгалалыңың чурумун үреп, ыяш болгаш өске-даа байлактарны үрегден турар ийи-чангыс төтчеглекчи кижилер ыяш ажылагыйынга база-ла улуг когаралы чедирип турар.

Бойдустуң биске шаннап турары аң, балык, кат, тоорук дээш оон-даа өске дыка хөй эгээртинмес байлаан дохтааттынган корум-чурумну ёзугаар чөп ажыглаар, оларны камгалаар, өстүрүп көвүдедир ажыл бистин районда база-ла багай организастаттынган. Оон ужурунда, харын бо дугайында күштүг болуп турар чурумнарны каржызы-биле хажыдып турар түүлдер бар. Шак ындыг фактыларга удур демиселди райкүүскомнун, көдээ Советтер болгаш ажылагыйларның удуртукчуларын амдыгаа чедир-де кошкак чорудуп турарлар.

Хоорайларны, чурттакчылыг черлерни чаагайжыдып, ногаанчыдары—чоннуң кадыкшылыынын, культурлуг амыдырал-чурттагазының деннелин бедидеринге үндезини. Ынчангаш, партия биле чазак бо айтырыгже дохтаамал кичээнгейни салып турар болгаш улуг хемчеглерни ап чорудуп турар. Чаагайжыдылганың херээнге күрүне дыка хөй түңнүг акша-хөрецгини үндүрүп берип турар.

Бистиң район төвүн, колхозтарның суурларын болгаш өске-даа чурттакчылыг черлерни чаагайжыдар талазы-биле сөөлгү чылдарда чамдык ажылдар кылдынган. Херимнер, кажаалар, шөлчүгештер, элээн каш он-шаа худуктар, хөй-ниитинин арыгланыр черлери дээш, өске-даа үүлдер кылдынгылаан. Ногаанчыдылга хемчеглери база-ла чоруттунгулаан.

Ындыг болза-даа, ниитизи-биле алырга, бо ажыл бисте ыракта-ла четпес чоруп турар. Ажыл-агыйжы эвес, тарын олурткан ыяштарга кээргел чок чорукту түңнелинде, олурткан ыяштар чылдың-на үрелип турар. Бо талазы-биле ылангыя, Тоора-Хем суур өскелерден онза ылгалып турар, а Тоора-Хем көдээ күүском ногаанчыдылга ажылын дыка багай организастап турар. Ий болгаш Адыр-Кежиг суурларда байдал Тоора-Хемден база-ла улуг дээредевес. Район төвүн чаагайжыдарынга үндүрүп берген акша-хөрецгини Тоора-Хем көдээ күүском үүлге четче ажыглавайн келген эвес, харын өске сорулгаларга ажыглап турган, ынчаарга райкүүском, оон сан килдизи ол байдал-биле эптежип келгенин миннир херек.

Аъра-арыгны болгаш оон байлактарын камгалаар дугайында РСФСР-ниң Дээди Советиниң үндүрген Хоойлузун амыдыралга боттандырар сорулга-биле бо айтырыгны Тожу район Советиниң сессиязынга чугаалашкаш, тодаргай хемчеглерни ажыддап кылган. Оларның иштинде: аъра-арыгны өрт айылындан болгаш кара-туразы-биле төтчеглээр чоруктан камгалаарынче угланган хемчеглерни боттандырар, чоннуң ортузунга бойдус камгалалыңың дугайында калбак танылызга ажылын чорудар, чурттакчылыг черлерни чаагайжыдып, ногаанчыларының чаңгыс аай планын чогаадыр болгаш боттандырар, бо чугула ажылга хөй-ниитини калбаа-биле киниртирер, аңаыырның чурумнарын шыңгыы сагыыр, браконерлерге удур демиселди күштелдирер дээш, оон-даа өске хемчеглер бар.

Районнуң партия, совет органнарының, профэвилел, комсомол, хереэженнер болгаш өске-даа хөй-ниити организацияларының сорулгазы болза, хүлээп алган бо чугула хемчеглеривисти амыдыралга боттандырарывыс, чоңувустуң, күрүневистиң байлактарын карак огу дег камгалаарывыс болур.

Т. СЕНДИ,
Тожу райкүүскомнуң даргазы.

Кызылдың башкы институдунуң улуг залынга хоозай школаларының өөреникчилериниң ада-иелериниң конференциязы болган. Аңаа «школа назы четпээн ургларның бажыңга кижизидилгезиниң дугайында» илеткелдиң соонда концерт болгаш бичии ургларның кылган чогаадыкчы ажылының делгелгези болган.

ЧУРУКТА: делгелгениң бир өрээлинде.

Фотозу **В. УКОЛОВТУУ.**

Даштыкыдан телеграммалар

Румыниянын Компартиязынын 40 чыл ою

БУХАРЕСТ. (СЭТА). Румын улустун улуг байырлалы—Румыниянын Коммунистиг партиязынын тургустунганынын 40 чыл ою-биле холбаштыр май 8-те РУР-нун ордузунга «Румыниянын Коммунистиг партиязынын тургустунганындан бээр 40 чыл» деп байырлал медалын, а ол ышкаш орденнерни ажылчын шимчээшкининге киришкени дээш, социализм тургузуушкунунга онза ачы-хавыяазы дээш партия болгаш күрүне ажылдакчыларынга, ажылчыннарга, культура ажылдакчыларынга тывыскан.

Румыниянын Ажылчын партиязынын ТК-зынын бирги секретары, РУР-нун Күрүне Чөвүлелиниң даргазы Георге Георгиу-Деж байырлал медалын РАП ТК-ның Политбюрозунуң кежигүннеринге, кежигүнге кандидаттарынга, секретарьларынга, РАП ТК-ның кежигүннеринге, кежигүнге кандидаттарынга, а ол ышкаш ажылчын шимчээшкининиң хоочун ажылдакчыларынга тывыскан.

РАП ТК-ның Политбюрозунуң кежигүнү, РУР-нуң Министрлер Чөвүлелиниң даргазы И. Г. Маурер «Румыниянын Коммунистиг партиязынын тургустунганындан бээр 40 чыл» деп медальды Георге Георгиу-Дежже тывыскан.

Англияга митингилер болгаш чыскаалдар

ЛОНДОН, май 8. (СЭТА). Май 1-ге тураскаатказн хөй кижи киржикчилиг митингилер болгаш чыскаалдар «Англияда даштыкы шериг баазаларын узуткаар», «Ядролуг айыылды болдурбас» деп лозуңнарның адаабиле бүгү Англияга май 7-де болуп өрткен. Бир-тээ Англияга май 1-ни национал байырлал кылдыр чарлаваан болган ужурунда, ол хүнүү майның баштайгы воскресеньезинде демдеглеп эрттирип турары ол.

Эдинбургка болган митингиге чүве чугаалап тургаш, парламент кежигүнү Барбара Касл ядролуг чепсектерин бүдүрүлдезинден болгаш шенеделеринден ойталаарын англи чазактан негээн.

Глазго хоорайга болган митингиге профэвилелинин кескү ажылдакчызы Фрэнк Казенс ол-ла негелдени база кедүрүп үндүрген, ол митингинин соонда 5.000 ажыг кижи хоорайның кудумчуларынга чыскаалган.

Манчестерге митингиге парламент кежигүнү Антони Гринвуд чүве чугаалаан, англи черде америк ядролуг чепсекти тургусканын бүрүү шапкан. Шериг месилдежиишкини болу берген таварылгада АКШ-тын ядролуг баазалары айыылдыг аалчылар болуп, чүге дээрге олар англи улуска согуушкунну тавариштырып болуп деп ол чугаалаан.

Хөй кижи киржикчилиг чыскаалдар англи найысылалга база болган. «Англияда америк баазаларны саар!», «Барыын Германияның ядролуг чепсегленииишкинин болдурбас!», «Кубадан холуң ырат!», «Колониализм сөнезин!» деп лозуңнарны лондончулар тудуп алган чоруп турган.

Оон дараазында Гайд-Паркка болган митингиге Великобританияның Компартиязының чингине секретары Джон Голлан чүве чугаалаан, 1917 чыл кижи төрелгетеннин төөгүзүнге чаа үени ажытканын айыткан. Ам тайбынның болгаш социализмниң күштери капитализмниң болгаш дайынның күштеринден ажып турарын Голлан демдеглээн.

Англия болза, хамаарышпас дашгыкы политиканы чөрүдүп, ядролуг стратегиядан ойталаар, бодунуң девискээринде ракета баазаларын узуткаар ужурлуг деп Компартиянын чингине секретары үргүлчүлеп чугаалаан. Барыын-герман шеригге баазаны тыпсыр, чепсегленииишкиннер бүдүрүлдезининң чажыдын мурнундагы гитлержи генералдарга дамчыдыл бээр дээр англи чазактың бодалын ол шиитпирлиг буруу шапкан.

Чугаазының түннелинде Голлан тайбың дээш, чепсегленииишкинни дүжүрер база социализм дээш демиселди күштедиреринче англи улусту кыйгырган.

МЕКСИКА. Мексиканың уран чурулгаларының изционал академиязының Мехико хоорайда «Сан-Карлос» галериязынга Л. Н. Толстойнуң чурукку И. Е. Репиниң чураан портредин делгээн.

Оон төөгүзүү мындыг. И. Е. Репин ол портретти Л. Н. Толстой мөчээн соонда чуруккуга арткан эскиэтерни ажыглап тургаш бижээн. Ында 1916 чылды айыткан.

ЧУРУКТА: делгелге залында Л. Н. Толстойнуң портредининг чанында. Фото А. Павленконуу. СЭТА-ның фотохрониказы.

Ханныг үүлгедиишкиннер

ЛОНДОН. (СЭТА). «Обсевер» деп англи солуннуң Леопольдвильде корреспондентизинге Анголаның удурланыышкын шимчээшкининиң киржикчилериниң бирээзи португал эжелекчилерниң араатанзыг үүлгедиишкиннеринге холбаштыр мынча деп чугаалаан: узуткаттынган ангола суурларны төнмес-батпазы-биле адап болур. Анголаның соңгу талазында суурлар херек кырында шуут узуткаттынган: оларны хуюктадыр өрттеэп каапкан. Ол хамаан чок, португал самолёттар тура халыышкан чоннуң чаштынып чоруп турары арга-ыяштарын безин өрттедир бомбалар-биле хуюктап турар.

Португал колониизаторлар Анголага 20.000 африканнарны өлүргеп. Муң-муң африканнарны өлүм лагеринде мөөнээн. Матади биле Тисвиль аразында демир-орук шугумун дургаар тургустунган коңго суурларны дескен 30.000 анголалар дола берген. Колониалдыг эрге-чагыргалар бүгү африканнарны узуткап каапкан тарынга белен деп бир португал офицер чугаалап турган.

Патриоттарга дузалаан деп караазаан-на африканнарны португал солдаттар араатанзыы-биле ажылап турар. Чижээ, Санга суурга португал солдаттар тайбың чурттакчыларны пулеметтар-биле кыра боолап каапнар. Томбоде суурга 300 кижини өлүрген. Томболде суурга турган эр кижилерни шуптузун боолап өлүрген.

„Ыржым“

КИНО

Областың экраннарында «Казахфильм» киностудиязының бүдүрүп үндүргени «Ыржым» деп уран-чечен кинозунуң көрүлдези эгелээн. Ол кинода кижи бүрүзү бистиң чурттуң кайы-даа булуңнарынга аас-кежиктиг, солуң чурттап, чонга ажыктыг чүвени, әрес-маадырлыг чорукту кылып болур деп чүвени тода болгаш бүзүрелдиг илередип көргүскен.

Ук кинода болуушкуннар бодунуң ажылынга үжен чыл иштинде ажылдап, оозунга ханызы-биле ынакшаан дүржулгалыг база улуска хүндүткелдиг машинист Хаким Оспановтуң паровозунуң ырак-узак оруктан чорун олурары-биле эгелээр. Оспановтуң паровозу-биле электровозтар каржып эртип тураалар. Оларны көргеш, паровозтуң одакчылары адаргалдыы-биле магадап чугаалашкылаарлар: «Эх, электровозтар магалыглар-ла-дыр ам. Оларны галстугун багланган, арыг-силиг хевиннидаа кеткеш башкарып чоруп болур сен»...

Келэе чогуур станциязынга чедип келирге, станция начальниги Нургали Оспановту «Ыржым» деп аттыг станцияның начальнигинге томуйлаар. Ынчалза-даа Оспанов Нургалиниң томуйлалындан шуут ойталаар. Нургали кызыл-бут чорда-ла демир орукка машинистеп ажылдап эгелээнин. Түркситбтиң түдүнга киржип турганын сактып келир болгаш бодунуң ынак тускай мергежилин кажандаа кагбазын бодаап, паровозтуг кайы-даа станцияже чоруптар мен деп Оспанов удурланып чугаалаар. «Бөгүн кайы-бир черде паровозтар чоруп турза-даа, анаа ийи-үш чыл четпейн база-ла электровозтар маңнажыр болгай» деп Нургали бадыткаар. Оспанов Нургалиниң сүмезинден ойталаап, Алма-Атаже чоруптар.

Орукка чоруп олурда «удавас «Ыржым» станциязы болур»—деп, поездизиниң үдекчизи чарлаар. Оспанов поездиниң докгаашкынының аразында ол станцияга үнүп келир. Вокзалының чоок-кавызы улуг харга бүзээлеттирген чер, ынчалза-даа ында аныяктарның ыр-шоору куттулган, хөглүг амыдырал барын ол эскерип каар. Ынчаарда Москвадан Алма-Атаже бичии оолдуг Ольга Петровна деп аныяк башкы кыс бар чыткан. Оон ол бичии оглунуң бергеден аарый бергенинден эң-не чоокку эмчилиг ол-ла станцияга дүжер ужурга таваржыр.

Демги оруктан дүшкеш Ольга Петровна кайнаар-даа баарын аайын тыппайн турар. Ол-ла бүгүнү Оспанов көргеш, уругнуң эт-севин вокзалга экжелчип, эмчи чалаарынга болгаш аңаа турган чорумал кижилерни демир орукка олуртуп чорударынга дузалаар. Чүге дээрге аңаа ажылдап турганнарның харыысалгазы шоолуг эвес турганы билдингир.

Ольганың оглун эмчи шинчээп, ийи неделя иштинде бажынынга чыдарын айытказар. Оспанов Ольганы оглу-биле кады бодунуң бажыңынче алгаш баар.

Хаким Оспанов ол черде кежээки школа чогун билгеш, школа директорунга барып, кежээки школаны ажыдарынга, Ольгага ажыл бээринге боттуг дузаны чедирер.

Нургали «Ыржым» станциязынче телефоннаап, Оспановтуң ында ажылдай бергенин билгеш, өөрүп байыр чедирер. Удавазында Оспановтуң кадайы база чедип келир.

«Ыржым» станциязының аныяктарынга өөрүнчүг чүве—кежээки школа ажыттынган. Аныяктарының арасында хар-назыны дөгүй бергеннер база бар... Оспанов «Ыржым» станциязынга ажылдавышаан, кежээки школада паровоз тургузуун башкылап турар.

Ольга школада төөгү башкызы Сергей Петрович Сафонов-биле таныжа бээр. Сафоновтуң ийи карак көзүлбес деп чүвени Ольга баштай билбээн болгаш эскербейн турар. Бир-ле кежээ Сафонов Ольганы бажынынче үдеп чораан. Ол таапкылаар деп тургаш, одун ышкыныпкаш, оозун черден дилеп сүйбап чыдарын көргенинин соонда, Ольга оон характеры көзүлбезин ам кээп билип каар. Сафоновтуң сагыш-сеткил, угаан-бодал, ажыл-амыдырал талазы-биле могаг билбес күштүг туруштуун Ольганың сеткил, бодап турары көрүкчүлерни сагыш-сеткилин дүвүредип келир.

Сафоновтуң кышкы кежээде: «бир эвес харны топтап көөр болза, кайыдаа чернин хары ак»—деп, азы каяа-даа чурттап ажылдаарга кижи аас-кежиин тып ап болур дээн уткалыг сөстери Ольгага күштүг салдарны чедирер. Оспановтуң, Ольганың ажыл-амыдыралы чаа черге база-ла биезгизин ышкаш солун, аас-кежиктиг болуп, бодунуң агымынче шүүгүп кириптер.

Ол-ла үеде «Ыржым» станциязыга металлургия комбинады тударыбиле Москвадан хөй аныяктар келип. Шоолуг эвес үе эрткенинин соонда «Ыржым» станциязы хайныккан амыдыралдың индустриалдыг төөү апаар болгаш паровозтарны электровозтар солуптар.

Бистиң чурттуң кайы-даа крайынга, бир эвес бодунуң ажылынга ынак болгаш бердинген болур болза, ынжинин амыдыралы солун, ажыктыг болур дээрзин Оспанов билген. Москвадан Алма-Атаже бар чораан Ольга база-ла ол-ла станцияга ажылдап чурттай бээр эвес, харын бодунуң салым-хуузун, келир үеде өөрүшкүлүг аас-кежиин тып, Сафонов-биле кады чурттай бээри чигзинг чок.

Бистиң чурттуң хүн-хүнү-биле, шак-шагы-биле эртем, техниканың сайзыралын, совет чоннуң улуг-улуг бүтыынар-биле бурунгаарлап олурар аас-кежиктиг амыдырал-чуртталгазын шынны-биле көргүзүп турар уран-чечен кино шак ынчалдыр төнер.

Х. ТОВАРИШТАЙ.
С. МОНГУШ.

КУБАНЫҢ УЛУЗУ ТИЙЛЕЛГЕНИ ДАРГАНЧАП ТУРАР

ГАВАНА. СЭТА-ның корреспондентизи Н. Чигирьниң дыңнатканы болза: Май бирниң байырлалыныг соонда Кубада ажыл-херектер база катап хайнып эгелээн. Майның бирниң хүнү болза кубаларга революциянын хөгжүлдезининң чаа, улам бедик үе-чадалыг калбарышкынының эгези болган. Фабрикаларда, заводтарда болгаш шөлдерде күш-ажылчы улуг кедүрлүүшкүнүүн дутайында медээлер бо хүннерде Гаванага чурттуң бүгү-ле булуңнарындан кээп турар.

Чигир тростниктериниң шөлдеринде болгаш чигир заводтарында ажылчы чоннарның 500 муң кижилиг отряды чигир ажылының сезонун доозкан. Бо чылын чигир үнүжүнүң сывын бичии-даа чидириг чокка кескеш, болбаазырадып кылыр дутайында ажылчы чоннарның берген сөзү амыдырала боттанып турар. Матансас можуда «Хуан Кихано» заводтуң, Ориенте можуда «Сан Луис», «Эктор Молина» заводтарның ажылчыннары бо чылдың планын күүседкпкен. Ол-ла можуда «Чили» деп заводтуң ажылчыннары арткан неделяның төнчүзүнде энир чылдың ол-ла үезинге бодаарга оон 5000 тонна хөй чигирни бүдүрген.

Моон мурнунда Американың Каттышкан Штаттарындан болгаш өске-даа чурттардан ап тургулаан үлетпүрүнүң дыка хөй кылыгларын болгаш артык кезектерни чурттуң заводтарында болгаш фабрикаларында бүдүрүп үндүрүп эгелээн. Бо бүгү—куба ажылчыннарның болгаш техниктериниң кедүрлүүшкүнүүнүң болгаш чогаадыкчы эгелээшкиннериниң түннели-дир.

Чангыс-ла чижек бо-дур. Шаанда Куба торгу будуштуг пөстерни дыка хөйү-биле даштыкыдан хөй акша чарыгдап тургаш, садып ап турган. Чоокта чаа «Силка де Калбасар» фабриканың техниктериниң бирээзи Фердинандо Бертоне кылымал пөстү ух чернинг чиг-эдинден белеткеп кылырының чаа аргазын сүмелээн. Ынчаар кылган пөс даштыкыдан ап турган пөстен түгле чыдып калбас эвес, харын-даа шынар талазы-биле оон артык болганын дүржулга кылдыр бүдүрген пөстер көргүскен. Чоокку үеде ол фабрика ындыг пөстү массалыы-биле бүдүрүп үндүрүп эгелээр.

Ынчаарга мурнунда АКШ-тан киирип ап турган бүгү кылыгларны кубаларның боттарының бүдүрүп үндүрер кылдыр тургузары белен эвес болбайн аан. АКШ-тың чагырыкчы бөлүктери экономиктиг кызамдаштыкынны кылып турар амгы үеде чуртка чамдык бараанналрның чедишпейн турары шын-на харын. Ындыг аргабиле куба чурттакчыларның ортузунга сандараашкынны кылырын Вашингтон күзеп турган болгай. Ынчалза-даа оон ол аргазы бадыткаттынмаан. Кубаның ажылчы чоннары америк экономиктиг агрессияга удур боттарының революстуг чазаан долгандыр улам сырый каттыжары-биле харылаан. Делегейниң бүгү улустарының, хамыктың мурнунда—Совет Эвилелиниң болгаш социалистиг еске-даа чурттарның улустарының күчүлүг деткимчези болгаш эп-сеткил каттыжыышкыны кубаларның боттарының херээнин шынныынга идегелин улам быжыктырып турар.

Кубага удур чаа чепсектиг авантюразын америк империализмнин белеткеп турары амгы үеде куба улус дайынчы камгалалын улам быжыктырбышаан, күш-ажылдын фронтузунга тиилелгелерже база бар чоруур.

КУБА РЕСПУБЛИКА. Гавана можунуң мурнуу чүгүнде Батабаньо хоорайда карандаш бүдүрер фабрика ажыттынган, ол болза, чоокку беш чылдарда экономиктиг хөгжүлдениң программазыбиле көрдүнген чүс чаа бүдүрүлгелериниң баштайгызы болур.

Фабриканы үлетпүр министри майор Эрнесто Че Гевера ажыткан.

ЧУРУКТА: үлетпүр министри майор Гевера лента-удазынны селеменің дузазы-биле үзе шаап тур.

Фото Пренса Латинаның.

Лаос айтырыгны тайбың ёзу-биле шиитпирлээр

ХАНОЙ. (СЭТА). Лаостуң дүрүм ёзугаар чазааның премьер-министриниң хүлээлгезин күүседип турар Кеолдун медеглелин май 8-те «Лаостуң үнү» радио дамчыткан. Фуми Носаваннын—Бун Умнуң үймээнчи бөлүглежиишкининиң арга-мегелерин ол ында илереткен.

Саваннакеттиң бөлүү боолаашкынны соксадырынга чөпшээрешкеш, дайынны соксадыр дугайында чугаалажышкыннар кылыры-биле төлээлекчилерин томуйлаан тургаш-ла, эвилелдешкен шериглерниң хынаалдазында девискээрлерже бодунуң шерин чорудуп, чазак шериглери-биле болгаш Патет-Лаонуң дайынчы кезектери-биле чепсектиг сегиржип алышкынналрны үндүрүп, солдаттарны элзидип ап, америк шериг чөвүлекчилериниң санын көвүдедип, Лаосче америк чепсектер сөөртүлгезин күштедирип турар.

Коалистиг чазакты тургузарының дугайында чугаалажышкынналрны кылыр төлээлерин болгаш Женевага болур делегей конференциязынга Лаостуң төлээлерин томуйлаарындан Саваннакеттиң бөлүү ойталап турар. Ол хамаан чок коалистиг чазакты тургузар дугайында чугаалажырыбиле майның 11-де национал хуралды чыылдырар дугайында шиитпир хүлээп алырынче хаанны безин албадаан. А ол чазак дээрге америк империалистерге бараан болур чалча чазак болурундан чайлавас-даа.

Саваннакеттиң бөлүү болза Американың Каттышкан Штаттарының күткүүшкүнүн ёзугаар Лаос айтырыын тайбын ёзу-биле шиитпирлээринин чугаалажышкыннарын үзер деп турарын бо бүгү чоруктар дыка годаргай көргүзүп турар-дыр.

Амгы үеде Лаоста үш бөлүк, үш күштер бар болуп турары тодаргай апарган. Оон ужурудан боолажышкынны соксадырынын дугайында дугуржулга чедип алдынган соонда, эң чугула айтырыгны дораан-на шиитпирлээри — коалистиг чазакты тургузары чугула. Ол чазак Лаоска тайбынны болгаш чаңгыс аай чорукту катап тургузарынга үндезинни салыр ужурлуг.

Суванна Фуманың баштаан дүрүм ёзугаар чазаанга үндезилээш, коалистиг чазакты тургузар ужурлуг. Ынчаарга Нео Лао Хак Сат партиянын болгаш еске-даа патриоттуг кезектериң төлээлекчилери, а ол ышкаш Саваннакеттиң бөлүүнде тайбынның, нейтралитеттиң болгаш национал чөпшээрежилгениң политиказын деткип турар төлээлекчилери кирген турар ужурлуг.

Бир эвес конференциянын ажытынар үезинге чедир коалистиг чазак тургустунмас болза, Нео Лао Хак Сат болгаш Саваннакеттиң бөлүү-даа Лаостуң дүрүм ёзугаар чазааның төлээлекчилери-биле кады конференцияның ажылынга киржир боттарының төлээлекчилерин томуйлаан турар ужурлуг.

„Совет Эвилелинден АКШ дыка хөй чылдарда озалдаан“

НЬЮ-ЙОРК. (СЭТА). «Нью-Йорк Таймс» солуннуң корреспондентизи Джон Финни Канаверал шенектен дынадыында мынча деп бижээн: «Бо неделяда Каттышкан Штаттар кижини ужуткаш космосту шинчилээринин оруунче баштайгы хензигие базымын диңмиттиг мактанышкынныг шимээргээшкини-биле катай хаара кылган».

Оон ынай корреспондентинин демдеглээни болза, «апрель 12-де совет космонавт Юрий Алексеевич Гагариннин чер бөмбүрээзи долгандыр ужутканы-биле деннээрге, астронавт Аллан Шепардтың октаргайже барык 115 миль бедидир, салып үндүрген черинден 290 миль ырады 15 минута дургузунда ужудуушкуну дээрге хензиг болгаш озал чорук болганы чигзиниг чок. Оон дузазы-биле ужудуп үнген, ракетазы дээрге Гагариннин ужудуп чораан совет ракетазының күжүнүң түгле оннуң бири кезии күштүг, а капсулазының денязы Гагариннин олуруп алгаш чораан кабиназының бештин бир кезии болгай. Оон ужудуушкунунуң үргүлчүлээшкини Гагариннин ужул чораан шагының алдының түгле бир кезии, а Шепардтың ужул эрткен ырэкшылы Гагариннин ужул эрткен черинің 90-нын барык 1 кезии болган.

Чазактың, парлалганың, радионун болгаш телевидениенің кылып турган мактанышкынныг шуургазының, а ол ышкаш бо салып үндүрүүшкүнү ол хире чарлап турганын көөрге, «Меркурий» дээр төлевидел ёзугаар кижинин ужудуушкуну хөлүн эртир мактаттынар болгаш оон ужур-дузазын үрдүнчек болдурар дээрзи тодаргай-дыр.

Араганың уржуу

Тес-Хем районнуң Ленин аттыг колхозунуң колхозчулары А. Оюн, Р. Оюн, Д. Биче-оол олар колхоз даргазы Ч. Биче-ооллуң чөпшээрелиң ёзугаар колхозтуң «ГАЗ-69» маркалыг чаа машиназын мунуп алгаш, Эрзин районнуң «Чаа орук» колхозта төрелинче аалдап чорупканнар.

Аңаа барып арагалап хүнзээш, олар дедир чоруурy-биле суурдан 500 м. хире чоруткаш, база-да арагалап эгелээн. «Чаа орук» колхозтуң «ЗИС-5» деп, тормозу чок чуьк машиназы орукта тур ган машинаны хөме таварты бергенинден хамааты Р. Оюн өлген болгаш өске 9 кижи кемдээн. Авария кылган машинаның чолаачызын, судка берген.

Бо херекке авария кылган чолаачылардан аңгыда, үрелик машинаны ажыл-херекке ажыглаттан техниканың айыыл чок чоруун хажыткан «Чаа орук» колхозтуң баштаар чери болгаш колхоз машиназын колхозтуң ажыл-херээнге ажыглаарының улуу, харын амы-хуу херекке ажыглаткан Ленин аттыг колхозтуң даргазы Ч. Биче-оол база буруулуг.

Б. БОРИСОВ.

СПОРТ

Совет чадаг-тергежилер мурнап чоруп турар

РОСТОК. СЭТА-ның тускай корреспондентизи Юрий Хромовтуң мелеглээни болза, делегейниң чадаг-тергежилер маргылдаазының алдыгы кезии—узун дурту 206 километр хемчээлдиг Щецин—Росток аразында хемчээлди румын чадаг-тергежи Ион Косма ойнап алган. Ол хемчээлди ол 5 шак 55 минута 54 секундада өрткен. Ийиги черде Юрий Мелехов болган. Үшкүзүнде — Польшаның чадаг-тергежизи Богуслав Форнальчик.

Делегейниң чадаг-тергежилериниң маргылдаазының алдыгы кезининиң сөөлүнде совет чадаг-тергежилер бодунуң мурнакчы чоруун дыка быжыглап алган. Алдыгы чарыштың санының түннелининиң талазы-биле алырга, Мелехов маргылдааның тиилекчизи боон артпышаан. Команда талазы-биле Совет Эвилелиниң командазы бирги черни эзлеп турар.

• • •

СОВЕТ БАСКЕТБОЛИСТЕР — ЕВРОПАНЫҢ ЧЕМПИОНУ

БЕЛГРАД. (СЭТА). 1961 чылда баскетбол талазы-биле Европаның чемпиону ССРЭ-нин әр улустун чыынды командазы болган. Совет баскетболистер эң сөөлгү шиитпирлиг ужуражышкынга Югославияның чыынды командазы-биле ойнаап, ол команданы 60:53 санга тиилеп алганнар.

• • •

РИГАДА ДЕЛЕГЕЙ МАРГЫЛДААЗЫ

РИГА. (СЭТА). Латви ССР-ниң Министрлер Чөвүлелиниң шанналы дээш техниисчилерниң чаңчыл болган часкы маргылдаазы ажыттынган. Ында Совет Эвилелиниң эң дээре техниисчилери-биле чергелештир Чехословакияның, Польшаның, Герман Демократтыг Республиканың спортсменнери база киржип турар.

Редакторнуң хүлээлгезин күүседип турар Д. О. БЕГЗИ.

КИНОТЕАТРЛАРГА

БӨГҮН

«ВЛКСМ-НИҢ 30 ЧЫЛЫ» (улуг залга): **«Кижи дүжүп бербес»** — 11.30, 1.30, 3.30, 5.30, 7.30, 9.30 шактарда; (биче залга): **«Дайын оруктарында»** — 4.30, 6.30, 8.30 шактарда.

«КАА-ХЕМ»: **«Доктор Айболит»**—10 шакта; **«Шуургандан күштүг»**—1.15, 3.15, 5.15, 7.15, 9.15 шактарда.

«ВОСТОК»: **«Васи уъжунда бактажыышкын»**—3.15, 5.15, 7.15, 9.15 шактарда.

«ЛЕТНИЙ»: **«Дуряалар ужуп чорлар»** — 5, 7, 9 шактарда.

РЕДАКЦИЯНЫҢ АДРЕЗИ: Кызыл, Щетинкин кудумчузу, бажын № 3 ТЕЛЕФОННАРЫ: редакторнуң 24-63, редакторнуң оралакчызының 35-24, пропаганда килдизининиң 23-54, харыысалгалыг секретарьның болгаш харыысалгалыг дежурныйның 23-35, көдээ ажыл-агый, үлетпүр болгаш транспорт килдистериниң 25-38, партийжи-амыдырал болгаш культура - амыдырал килдистериниң 37-13, иштики информация килдизиниң 20-60, чагаа болгаш совет тургузуг килдистериниң 21-27, литажылдакчыларның 22-64, бухгалтериязның 31-75, корректорларның 21-47. Солун келбейн барганда 32-75 телефонче долгаар.

ТС—00337. Чагыг № 970. Культура эргелелиниң типографиязы