БҮГҮ ЧҮРТТАРНЫҢ ПРОЛЕТАРИИЛЕРИ, КАТТЫЖЫМДАР!

ШЫН

СОВЕТ ЭВИЛЕЛИНИҢ КОММУНИСТИГ ПАРТИЯЗЫНЫҢ ТЫВА ОБЛАСТЬ БОЛГАШ КЫЗЫЛ ХООРАЙ КОМИТЕТТЕРИНИҢ, АЖЫЛЧЫ ЧОННАР ДЕПУТАТТАРЫНЫҢ ОБЛАСТЬ БОЛГАШ КЫЗЫЛ ХООРАЙ СОВЕТТЕРИНИҢ ОРГАНЫ

1961 ч. ДЕКАБРЬ 10 ВОСКРЕСЕНЬЕ № 291 (5081).

Өртээ 2 көп.

ССРЭ-НИҢ ДЭЭДИ СОВЕДИНИН СЕССИЯЗЫ

1962 чылда ССРЭ-ниң улус ажыл-агыйын хөгжүдериниң Күрүне планының дугайында

Совет Социалистиг Республикаларның Эвилелиниң ХООЙЛУЗУ

Совет Социалистиг Республикаларның Эвилелиниң Дээди Соведининден **ДОКТААДЫРЫ БОЛЗА:**

1. ССРЭ-нин Министрлер Чөвүлелиниң эвилелдешкен республикаларның Министрлер Чөвүлелдери-биле кады белетээни 1962 чылда ССРЭ-нин улус ажыл-агыйын хөгжүдериниң Күрүне планын палаталарнын Бюджет комиссияларының болгаш Нацоналдар Соведининиң Экономиктиг комиссиязының эдилгелери-биле кады чүүлдүг деп хүлээп алыр.

2. 1962 чылда ССРЭ-нин улус ажыл-агыйын хөгжүдериниң Күрүне планының талазы-биле палаталарның Бюджет комиссияларының болгаш Нацоналдар Соведининиң Экономиктиг комиссиязының кылган түннедеринде саналдарны база эдилгелерни, а ол ышкаш ССРЭ-нин Дээди Соведининиң палаталарының хуралдарынга депутаттарының кылган саналдарын база эдилгелерин чугаалажып көргеш, оларның талазы-биле чогуур шиитпирлерни үндүрерин ССРЭ-нин Министрлер Чөвүлелинге дагзыр.

ССРЭ-ниң Дээди Соведининиң Президиумунуң Даргазы Л. БРЕЖНЕВ.
ССРЭ-киң Дээди Соведининиң Президиумунуң Секретары М. ГЕОРГАДЗЕ.

Москва, Кремль
1961 чылдың декабрь 8.

1962 чылда Совет Социалистиг Республикаларның Эвилелиниң Күрүне бюджединиң дугайында

Совет Социалистиг Республикаларның Эвилелиниң ХООЙЛУЗУ

Совет Социалистиг Республикаларның Эвилелиниң Дээди Соведининиң **ДОКТААДЫРЫ БОЛЗА:**

1 чүүл. Эвилелдиң Соведининиң болгаш Нацоналдар Соведининиң Бюджет комиссияларының илеткелдериниң талазы-биле хүлээп алдынган өскерилгелер-биле, а ол ышкаш Нацоналдар Соведининиң Экономиктиг комиссиязының саналдары-биле кады 1962 чылда ССР Эвилелиниң Күрүне бюджедин ССРЭ-нин Министрлер Чөвүлелиниң киирип келгенин ёзугаар, чаргайлаарга: чарыгладарын орулгалары 1.548.737 мун рубль түңге ажып турар кылдыр, бүгү орулгалар талазы-биле 81.918.641 мун рубль түңге болгаш бүгү чарыгладар талазы-биле 80.369.904 мун рубль түңге бадылаар.

2 чүүл. Күрүне болгаш кооператив бүдүрүлгелериниң база организацияларындан орулгаларны—сазрылгадан үндүрүнү, орулгалардан шилчилиишкиннерни, олча-ажыс үндүрүүн болгаш социалистиг ажыл-агыйдан өске-даа орулгаларны—1962 чылда ССРЭ-нин Күрүне бюджединге 74.502.561 мун рубль нийти түңге доктаадыр.

3 чүүл. Улус ажыл-агыйын ашпаландырарынга — аар үлетпүрүнү, түлүг индустриязын, диик болгаш аъш-чем үлетпүрүнү, кедээ ажыл-агыйны, транспортту, чүрттелга-коммунал ажыл-агыйын болгаш улус ажыл-агыйының өске-даа адырларын улам ыңай хөгжүдеринге чарыгдалдарны — 1962 чылда ССРЭ-нин Күрүне бюджединге 32.469.128 мун рубль нийти түңге доктаадыр.

4 чүүл. Социал-культура хемчегларинге—бүгү-нийти өөредилгенин школаларынга, техникумнарга, дээди өөредилге черлеринге, эртем-шинчилел албан черлеринге, профессионал-техниктиг өөредилге черлеринге, библиотекаларга, клубтарга, театрларга, парлалгага, радио дамчыдылгазынга болгаш чырыышкын база культура талазы-биле өске-даа хемчегларге; эмнелгелерге, уруглар лелиларинге, санаторийлерге болгаш кадык камгалалычың база күш-культураның талазы-биле өске-даа албан черлеринге; пенсияларга болгаш пособиелерге—дезевилелдерни 1962 чылда ССРЭ-нин Күрүне бюджединге 28.748.744 мун рубль нийти түңге, оон иштинден социал страхованиениң күрүне бюджединиң талазы-биле 8.433.277 мун рубль кылдыр доктаадыр.

5 чүүл. Чүрттүп камгалалынга дезевилелдерни 1962 чылда ССРЭ-нин Күрүне бюджединге 13.409.693 мун рубль түңге доктаадыр.

6 чүүл. Күрүне эрге-чагыргазының органнарын, күрүне эртелелиниң, сулуг болгаш прокуратураның органнарын хандырып тударынга дезевилелдерни 1962 чылда ССРЭ-нин Күрүне бюджединге 1.067.435 мун рубль түңге доктаадыр.

7 чүүл. 1962 чылда эвилел бюджедин чарыгдалдарын орулгалары 1.548.737 мун рубль түңге ажып турар кылдыр, орулгалар талазы-биле 38.233.575 мун рубль түңге болгаш чарыгдалдар талазы-биле 36.684.838 мун рубль түңге доктаадыр.

8 чүүл. 1962 чылда эвилелдешкен республикаларның күрүне бюджеттерин орулгалар болгаш чарыгдалдар талазы-биле 44.778.074 мун рубль түңге доктаадыр, оон иштинден эвилелдешкен республикалар талазы-биле:

	(МУН РУБЛЬ-БИЛЕ)
Россияның Совет Федеративтиг Социалистиг Республиказы	26.412.173
Украин Совет Социалистиг Республика	7.616.053
Белорус Совет Социалистиг Республика	1.345.370
Узбек Совет Социалистиг Республика	1.240.273
Казах Совет Социалистиг Республика	3.379.371
Грузин Совет Социалистиг Республика	749.374
Азербайджан Совет Социалистиг Республика	706.392
Литва Совет Социалистиг Республика	580.431
Молдав Совет Социалистиг Республика	352.359
Латви Совет Социалистиг Республика	496.735
Киргиз Совет Социалистиг Республика	421.560
Таджик Совет Социалистиг Республика	360.455
Армян Совет Социалистиг Республика	398.011
Туркмен Совет Социалистиг Республика	378.921
Эстон Совет Социалистиг Республика	340.596

9 чүүл. Нийти эвилелдиң күрүне үндүрүглериниң болгаш орулгаларының эвилелдешкен республикаларның күрүне бюджеттеринче шилчидиишкиннерни 1962 чылда моон адаанда хемчээлерге бадылаар:

а) саарылгадан үндүрүг талазы-биле киирилгелерден: РСФСР—32,2 хуу, Украин ССР—29,5 хуу, Белорус ССР—55,2 хуу, Узбек ССР—70,8 хуу, Казах ССР—100 хуу, Грузин ССР—81,2 хуу, Азербайджан ССР—65,5 хуу, Литва ССР—76,1 хуу, Молдав ССР—33,0 хуу, Латви ССР—17,2 хуу, Киргиз ССР—94,7 хуу, Таджик ССР—95,4 хуу, Армян ССР—95,0 хуу, Туркмен ССР—100 хуу, Эстон ССР—56,5 хуу;

б) күрүненин күш-ажылчы ажаалга кассаларының 1962 чылда салымышиннар артыының өскенниң күсели-биле күрүне чөшкининге киирген түңден болгаш 1962 чылда күрүненин 3 хуулуг иштики ойнаашкынныг чөшкинин таратканының түңүнден—50 хуу;

в) Киргиз ССР-ниң болгаш Таджик ССР-ниң күрүне бюджеттеринге чоңдаа олча-ажыс үндүрүглерин—100 хуу.

1962 чылда ССРЭ-нин улус ажыл-агыйын хөгжүдериниң күрүне планы-биле баш улуг көрүнген хемчегларни ашпаландырарын хандырарыбиле 1962 чылда эвилел бюджединиң хөрөнгилериниң Казах ССР-нин күрүне бюджединге 1.030.013 мун рубльди болгаш Туркмен ССР-ниң күрүне бюджединге 62.995 мун рубльди үндүрүп бээр.

ССРЭ-ниң Дээди Соведининиң Президиумунуң Даргазы Л. БРЕЖНЕВ.
ССРЭ-ниң Дээди Соведининиң Президиумунуң Секретары М. ГЕОРГАДЗЕ.

Москва, Кремль
1961 чылдың декабрь 8.

Сессияга депутат эш С. К. ТОКАНЫҢ чугаазы

(КЫЗЫЛДЫҢ СОҢГУЛДА ОКРУГУ, ТЫВА АССР)

Эштер депутаттар! Совет Социалистиг Республикаларның Эвилелининиң Дээди Соведининиң амгы бо сессиязы бистиң чуртувуска коммунизмни тургузарының ленинчи программазын хүлээп алганы СЭКПниң XXII съездизиниң шиитпирлериниң болдурганы кестүп көрбөөн политиктиг болгаш күш-ажылчы кедүрүүшкүнүүн байдалында эртип турар-дыр.

Дээди Советке кээрү-биле киирген 1962 чылда ССРЭ-нин улус ажыл-агыйының хөгжүдериниң Күрүне планы болгаш 1962 чылда ССРЭниң Күрүне бюджеди бистиң улуг Төрөөн чуртувустуң ажы-дүжүмда бүгү улустарының эрге-ажыктарынга, Совет Эвилелиниң Коммунистиг партиязының XXII съездизиниң салган соругалаарына бүрүү-биле дүжүп турар. План болгаш бюджет коммунистиг тургузуушкүнүүн темпилерин улам дүргедиринче, улус ажыл-агыйының бүгү адырларында иштики курлавырларны улам долузу-биле ажыглаарынче, бистиң чуртувустуң ажылчы чоннарының материалдыг чаагай байдалын болгаш культурлуг деңнелин улам ыңай көдүрериниче угланган. Айыткан хемчегларни чедиишкиннииг күүседир чоруқ коммунизмниң материал-техниктиг базазын тургузарынга, бистиң бүгү партиявыстың, хөй нацоналдыг Совет Төрөөн чуруттуң бүгү улустарының чаңгыс эп-сеткил-биле чүүлдүгүнүп көргени, XXII съездиниң айыткаңы өндүр улуг соругларны амыдыралга боттандырарынга чүүлга базым болур.

Совет күрүненин тайбың чүткүлдериниң балыгбаашкынын, Совет Социалистиг Республикаларның Эвилелиниң бүгү улустарының дең эрге-шөлээзин, ажы-дүнмалышкы чоруун болгаш чечектелиишкинин хандырып турар мерген ленинчи национал политиканың амыдыралга практиктиг боттанышкынын бүгү дешилгелиг кижи төрелгеген 1962 чылдың улус ажыл-агыйының планынган болгаш бюджеттен база катап көөр.

Ленинчи национал политиканың тиилелгезинин, совет социалистиг системаның артык күштерлиинин бүзүредиг хереглээ болза хөй эвес тыва улустуң долу аас-кежиктиг болгаш чогаалыкчы соруқ киргеп амыдыралы болур. Бир эвес шаанда революция мурнунда тывалар империалистерниң болгаш феодалдарның эзелеп чагырып турганының үржүбиле эрге-шөлээ чок, төренги, бүдүүлүк байдалга чораан болза, Тываның ажылчы чоннарының ёзулуг чырыткылыг, аас-кежиктиг, хостуг болганы — амыдралды бадыткып турар совет социалистиг тургузугнуң тиилелгези, ленинчи национал политиканың тиилелгези-дир.

Тывага күзээри безин берге чораан ханы социал-экономиктиг чартылгалар совет боттуг үүлдүң байдалдарында хөгжүдениң түгле 17 чылдарының дургузунда, партияның болгаш чазактың хун бүрү сагыш салыышкынының, Совет Эвилелиниң бүгү улустарының ажы-дүнма дузаламчызының ачызында боттынган. Шаанда быдаргай чораан үүрмек кешкүн арат ажыл-агыйлар колхозтарга каттыжып, сууружуп байдалче шилчээн болгаш эм культурлуг, ыыжалгыр чуруттан турчылар. Тыва үүрмек кешкүн мал ажылыг оран чораанындан хөй адырларлыг улуг болгаш механизастаттынган кедээ ажыл-агыйлыг, дүрген хөгжүп турар үлетпүрлүг болгаш бедик социалистиг, культурлуг республика болгаш.

Сөөлгү чеди чылларның дургузунда мыйыстыг бода малдың баш саны бүдүн чартык катап, хойнуң ийи катап көвүдээн, тарылга шелү барык-ла дөрт катап калбарган. Чеди чыдың баштайгы үш чылдарында үлетпүр продукциязын бүдүрүп үндүрери 66 хуу көвүдээн. Тывада улуг үлетпүрнү тургузуп, «Тыва даг-дүгү», «Тывакобальт» комбинаттарны, аъш-чем болгаш чурт үлетпүрүнүң бүдүрүлгелерин түдүп турар.

Бижик билбес чоруқ барык бүрүнү-биле үзүттаттынган; бистиң республиканың улус ажыл-агыйының болгаш культуразының бүгү адырларында мергежилдиг национал кадрлар болбазырал тургустунган болгаш дүрген өзүп турар.

КНО-нуң Бол Ассамблеязының XV сессиязынга Никита Сергеевич Хрущевтүң чугаалаан сөстериниң шынныы болгаш хаңы мерген үгаангыры Совет Тываның төларгай чижээнде бадыткаттынып турар. «Төөнчүктүң чурттарынга чаңгыс салгакчының амыдыралының дургузунда хожудангай, төренги чоруқту, зарыгларны, бүүдүүлүк чоруқту үзүткээр болгаш экономика талазы-биле мурнакчы чурттарның деңнелинге чедир көдүрүлүрүнүң бүрүн болдурарын Россияның шаандагы кыдыгларының дуржулгазында көргүстүнгенинге чоргаарланып турар бис» деп эш Н. С. Хрущев чугаалаан.

Ол сөстериниң маргыш чок бадыткалы болза, совет боттуг чүүлдүң байдалдарында аас-кежиктиг чечектелип турар хөй эвес тыва улустуң чижээ болгаш төөгүзү болур.

Тыва улустуң амыдыралында ёзулуг төөгүлүг болуушкун болзу, бо чылдың октябрь 10-да ССРЭ-нин Дээди Соведининиң Президиумунуң Чарлыы болур, ол чарлыкты ёзугаар, национальдарның хостуг ботбашкартынарының принцивинге дүүштүр, а ол ышкаш тыва улустуң моон соңгааргы национал күрүне хөгжүдезинге тударымчалыг байдалдарны хандырар соругга-биле Тыва автономнуг области Тыва Автономнуг Совет Социалистиг Республика кылдыр эде тургускан.

Эш Н. С. Хрущев, партияның XXII съездизинге национал харылзаалардың хөгжүдезинин чаа үечадазының дугайын чугаалап тургаш демдеглээни болза «социалистиг нацияларның хөгжүдези бодунун илергейлээшкинин ССРЭ-нин улустарының национал күрүненизинде сайыраңгайжып турарындан база тып ап турар».

Тыва Автономнуг Совет Социалистиг Республиканың тургустунганы — ол дээрге тыва улустуң улам ыңайгы бүгү талалыг хөгжүдезинин соругазы-биле ооң национал күрүнезин сайзыраңгайжыдарынче угландырган ханы мерген базым-дыр. Совет Тывазының ажылчы чоннарының дугайында, оларның ажылагыйын болгаш культуразын улам ыңай хөгжүдер дугайында Коммунистиг партияның, Совет чазактың болгаш эш Н. С. Хрущевтуң ада сагыш салыышкыны ол чоруқта илергейлеттинген. Совет чазак Тыва АССР-де дузаламчы көргүзер талазы-биле практиктиг хемчегларни база хүлээп алган. Бо бүгү болза Совет Тываның бүдүрүкчу күштерин болгаш культуразын улам дүрген хөгжүдеринге перспективаларны ажыдып турар.

Партияның болгаш чазактың сагыш салыышкынынга, Совет Эвилелиниң бүгү улустарының ажы-дүнма дузаламчызынга чалгынанган тыва улус эрес-маадырлыы-биле ажылдап, бистиң чуртувуска коммунизм тургузарының улуг хереенге болуунун салыышкынын киирип турар. Бо чылын республика күрүнеге 1.733 тонна ажыг дүктү, 7,5 милион пуд тараяны саткан.

СЭКП-ниң XXII съездизинин шиитпирин амыдыралга боттандырарынче чүткүвүшаан, бис чеди чылдың төнчүзүнде тарылга шелерин 450 мун гектарта чедирер болгаш тараяның нийти чыылдазын 25—30 миллион пудка чедирер деп соругланы болувустуң мурнувуска салган бис. Моон-биле кады республиканың колхоз болгаш совхоз бүдүрүлгезинин кол адыры—мал ажылын кедүрериниң хемчегларин ап турар. Чеди чылдың төнчүзүнде хойнуң баш санын 1.600 мунга, а 1970 чылда — 3 миллионга чедирер.

Никита Сергеевич Хрущевтуң киржилгези-биле эрткилээн кедээ ажылагый ажылдакчыларының зона чөвүлел хуралдары кедээ ажыл-агыйны улам ыңай көдүрер талазы-биле партияның XXII съездизинин шиитпирлерин күүседиринге чугула ужур-дузалыг болуп турар.

Зона чөвүлел хуралынга сибирьжилер Сибирьде кедээ ажыл-агыйның хөгжүдезинге улуг эргиледени 1962 чылда-ла кылыр дээрэнь партияның Төп Комитединге болгаш Совет чазакка, эш Н. С. Хрущевка бүзүреткеннер.

Съездиге Никита Сергеевич Хрущевтуң илеткелдеринде болгаш зона чөвүлел хуралдарынга чугаалаан чугаалаарында кылынган айтыышкынарынга үндезилээн, Совет Тываның ажылчы чоннары 1962 чылда бедиткен социалистиг хүлээлгелерни алганнар. Тыва бо чылдың-биле деңнээрге, 1962 чылда ыт садарын 23 хуу, суттүүн — 13 хуу, дүктүүн — 8 хуу көвүдедир, күрүнеге элгөн каш миллион пуд тараяны сагар. Бо хүлээлгелерни чедиишкиннииг күүседир чоруқту партияның XXII съездизинин шиитпирлерин боттандырарынга бистиң тодаргай салыышкынывыс кылдыр көрүп турар бис.

Бо чылдың декабрь 17-де Тыва АССР-нин Дээди Совединге сонгуулалар болур. Республикада сонгуулаларга белеткел политиктиг болгаш күш-ажылчы бедик идепкейлиг чоруктуң байдалында эртип турар. Совет Эвилелиниң Коммунистиг партиязының Төп Комитединге болгаш Совет чазакты долгандыр Тываның ажылчы чоннарының сырый каттыжаның чаа күштүү-биле дөрүүлүп турар. СЭКП-нин XXII съездизинин шиитпирлериниң негеп турарын ёзугаар ажыл-агый болгаш культура тургузуушкуун улуттуруңга Советтериниң ролюн могалашылаг чокка бедидип, коммунистиг нитиледиидиң бот эргелелиниче чоорту шилчилгениң чугула негелдези—совет демократияны бүгү хемчегбиле хөгжүдер бис.

Эштер депутаттар! Бистиң областы республика кылдыр эде тургускан чоруқ хөй чүүлдерни биске хүлээдип турар дээрэнь Тываның ажылчы чоннары толаргай билип турар. Бистиң республика болгаш чер-чер органнарывыс ажыл-агый база культура тургузуушкуун улуттурунга Советтериниң ролюн могалашылаг чокка бедидип, иштики курлавырларны ээн долузу-биле ажыглаар, республиканың ажыл-ишчилериниң бүгү күжениишкиннерин СЭКП-ниң XXII съездизинин шиитпирлерин амыдыралга чедиишкиниг боттандырарынче угландырар ужурлуг.

Россия Федерациязының чазаанның доктаалынга дүүштүр оларның чорудар хүлээлгелиг ол хемчегларни боттандырарының эргежок чугулаашынче РСФСР-ниң чамдык министерстволарының болгаш төп албан черлериниң кичээнгейин моон-биле кады угландырарын күзээн мен. Ылангыя ол чоруқ улус ажыл-агыйының Бүгү-россия Чөвүлелинге болгаш Краснояркиниң улус ажыл-агый чөвүлелинге хамаарыжыр. Улус ажыл-агый чөвүлелиниң Тывада боттандырып турар тулугларының тулуг-монтаж ажылдарының, ооң иштинде «Тыва даг-дүгү». «Тывакобальт» комбинаттарның тудуунуң талазы-биле планнарны бүүзетпейн турар. Тыва АССР-ниң бойдус байлактарын ажыглаарын дүргедиридиге ол айтырыгларны саат чокка шиитпирлерин ССРЭ-ниң Күрүненинген, РСФСР-ниң Күрүненинген болгаш улус ажыл-агыйының Бүгүроссия Чөвүлелинден дилеп турар бис.

Тыва АССР-де янзы-бүрү байлактарлыг черлерни шинчилээрин болгаш ол байлактарны шингээдип алырын багай организастаан. Минералдыг байлактыг черлерниң ажыттынган курлавырларының эртинебайлактарының хемчээлдерин тодаралыры-биле эргежок чугула хемчегларни алырын ССРЭ-ниң Геология болгаш чер иштинде байлактарының камгалалының министерствоунган, РСФСР-ниң Министрлер Чөвүлелиниң чанында Геологияның Кол эргелелиңден дилеп турар бис. Ол байлактыг черлерни ажыглап кылырын моон соңгааргы планнарга көөрүн ССРЭ-ниң Күрүненинген дилеп турар бис. РСФСР-ниң Хем флодунуң министерствозу үстүг Енисейни шингээдип алыр болгаш анаа суднолар чорудукчуун организастаар талазы-биле ажоок оожумнаашкынны болдуруп турар. Бодунуң үезинде хүлээп алдынган чазактың шиитпирин күүседирин РСФСР-ниң Хем флодунуң министерствозунга хүлээдирин чогуур директивтиг организацияларлан дилээр ийик бис.

Хамаатты агаар флодунуң Бол эргелели республикада агаар транспортун хөгжүдеринге чогуур кичээнгейни салбайн турарын база чугаалаза чогуур, ооң түңнелинде Тываже болгаш ооң ыраакы районнарынче пассажирлерниң болгаш чүктериниң сөөртүлгези улуг үзүктелишкиннерлиг чоруун турар. 1962 чылда-ла республикага агаар транспортунуң ээ доктаамал шимчээшкинин хандырары-биле хемчегларлер алдынар дээрэнь идеген тур мен.

Эштер! 1962 чылда ССРЭ-нин улус ажыл-агый планы болгаш Күрүне бюджеди СЭКП-ниң XXII съездизинин салган соругларынга бүрүү-биле дүжүп турар. Ооң ужурунда мурнунда саналберген ораторлар-биле бир дөмей, мен база-ла оларны бадылаарын саналдап турмен.

Чаа 1962 чыл — чеди чылдың дөрткү чылы Совет Эвилелиниң бүгү улустарының эрес-маадырлыг күш-ажылы-биле дежетлеттинер. СЭКП-ниң XXII съездизинин айыткан өндүр улуг соругларын боттандырбышаан, совет кижилер делегейниң күчүлүг күрүнези болур, коммунизмни тургузуп турар Совет күрүненин өндүр чаагайын, ат-алларын улам бедик кедүрер.

Бистиң Төрөөн чуртувустуң бүгү улустары-биле бир дөмей, Совет Тываның ажылчы чоннары, Төрөөн Коммунистиг партияның мергеи улуттулгазы-биле чораан, бистиң чуртувуска коммунизмни тургузарынга бодунуң күш-ажылчы үлүүн киирер дээш бүгү чүүлдерни кылыр. **(Адыш часкаашкыны).**

СЕССИЯНЫҢ ДЕКАБРЬ 8-ТЕ ХУРАЛЫ

МОСКВА, декабрь 8. (СЭТА). ССРЭ-ниң Дээди Соведининиң бешки чыылдазының чедиги сессиязы бодунуң ажылын Кремльде үш хүн үргүлчүлеп турар. Палаталарның эртенги аңгы-аңгы хуралдарынга хүн айтырыының бирги болгаш ийиги айтырыгларының талазы-биле: 1962 чылда ССРЭ-ниң улус ажыл-агыйын хөгжүдериниң Күрүне планының дугайында, 1962 чылда ССРЭ-ниң Күрүне бюджединиң дугайында болгаш 1960 чылда күрүне бюджединиң күүселдезининиң дугайында санал үргүлчүлеп турган.

ЭВИЛЕЛДИҢ СОВЕДИНИҢ хуралынга санал бергеннер болза: А. Я. ЛУЗГИНА (Белорус ССР), В. Г. АГИБАЛОВ (Архангельск область), И. Ф. СЫНИЦЫН (Волгоград область), И. П. ЛУПАН (Молдав ССР), П. Я. АФАНАСЬЕВ (Магадан область), А. М. ГОДЯЕВ (Горький область), А. А. МОРОЗОВ (Украин ССР).

НАЦИОНАЛДАР СОВЕДИНИҢ хуралынга санал бергеннер болза: В. И. РАСТЯГАЕВ (Удмурт АССР), Электростанциялар тудуунуң министри И. Т. НОВИКОВ, П. С. ПРОКОНЕН (Карел АССР), М. Г. ГАЙРБЕКОВ (Чечен-Ингуш АССР), С. И. КУВЫКИН (Башкир АССР), У. К. ВАХАБОВА (Узбек ССР), Н. Я. РЫБНИКОВА (Бурят АССР).

Илеткелдер талазы-биле санал бернишкиннери моон-биле доозулган.

12 шак 30 минута турда Кремльдиң Улуг ордузунга Эвилелдиң Соведининиң болгаш Нацоналдар Соведининиң каттышкан хуралы болган.

ССРЭ-ниң Министрлер Чөвүлелиниң Даргазының оралакчызы, ССРЭниң Күрпланының даргазы депутат В. Н. НОВИКОВ түңнел чугаа кылган. Ооң дараазында Дээди Совет 1962 чылда ССРЭ-ниң улус ажыл-агыйын хөгжүдериниң Күрүне планының дугайында Хоойлуну чаңгыс үн-биле хүлээп алган.

ССРЭ-ниң Сан Министри депутат В. Ф. ГАРБУЗОВТУҢ түңнел чугаазының сөөлүнде 1962 чылда ССРЭниң Күрүне бюджедин бадылаарынче сессия шилчээн. Чеди чылдың дөрткү чылында чурттуң бюджедин палаталарның бюджет комиссияларының болгаш Нацоналдар Соведининиң Экономиктиг комиссиязының эдилгелерин барымдаалаар бадылаан.

Дээди Совет 1962 чылда ССР Эвилелиниң Күрүне бюджединиң дугайында Хоойлуну болгаш 1960 чылда ССРЭ-ниң Күрүне бюджединиң күүселдезининиң дугайында отчёттуу бадылаар дугайында доктаалды чаңгыс үн-биле хүлээп алган.

Ооң соонда сессия ССРЭ-ниң Дээди Соведининиң Президиумунуң Чарлыктарын бадылаарынче шилчээн. Бо айтырыгның талазы-биле илеткелди ССРЭ-ниң Дээди Соведининиң Президиумунуң секретары М. П. ГЕОРГАДЗЕ кылган.

ССРЭ-ниң Дээди Соведининиң Президиумунуң Даргазының оралакчызынга депутат И. ШАРИПОВТУ томуйлаанын Казах ССР-ниң бөлүк депутаттарының кииргенин ёзугаар сессия бадылаан.

Эстон ССР-ниң депутаттарының саналын ёзугаар И. Г. ЭЙХФЕЛЬДИНИ ССРЭ-ниң Дээди Соведининиң Президиумунуң Даргазының оралакчызының хүлээлгелеринден сессия хостаан, ССРЭ-ниң Дээди Соведининиң Президиумунуң Даргазының оралакчызынга депутат А. А. МЮРИСЕПТИ бадылаан.

В. Е. БОЙКОНУ ССРЭ-ниң Министрлер Чөвүлелиниң кара болгаш өңнүг металлургия талазы-биле Күрүне комитединиң даргазынга, ССРЭ-ниң министринге, Н. В. МЕЛЬНИКОВТУ ССРЭ-ниң Министрлер Чөвүлелиниң одалга үлетпүрүнүң талазы-биле Күрүне комитединиң даргазынга, ССРЭ-ниң министринге томуйлаанын сессия ССРЭниң Министрлер Чөвүлелиниң киирип келгенин ёзугаар бадылаан.

Сессиялар аразында үеде ССРЭниң Дээди Соведининиң Президиумунуң хүлээп алган Чарлыктарын ССРЭ-ниң Дээди Соведининиң каттышкан хуралынга палаталар аайы-биле аңгы-аңгы бадылаашкын-биле бадылаан.

* * *

16 шак турда ССРЭ-ниң Дээди Соведининиң депутаттары Кремльдиң Улуг ордузунга Эвилелдиң Соведининиң болгаш Нацоналдар Соведининиң каттышкан хуралынга база катап чыглып келгеннер.

Дарганың столунда олуттарга — Эвилелдиң Соведининиң даргазы депутат П. П. ЛОБАНОВ, Нацоналдар Соведининиң даргазы депутат Я. В. ПЕЙВЕ болгаш оларның оралакчылары кээп олурупкан. Ложаларда ССРЭ-ниң Дээди Соведининиң Президиумунуң кежигүннери, министрлер.

Тускай ложаларда совет болгаш даштыкы парлалганың төлөөлекчилери.

Даргалакчы Эвилелдиң Соведининиң даргазы депутат П. П. Лобанов Эвилелдиң Соведининиң Хоойлужудулгалыг саналдар комиссиязының даргазы Д. С. ПОЛЯНСКИЙГЕ сөс берген. ССР Эвилелиниң болгаш эвилелдешкен республикаларның негелде хоойлузунуң үндезининиң төлевилелиниң дугайында илеткелди ол кылган. Ооң соонда сессия ССР Эвилелиниң болгаш эвилелдешкен республикаларның негелде талазыбиле суд чорудулгазының үндезининиң төлевилелиниң дугайында Нацоналдар Соведининиң Хоойлужудулгалыг саналдар комиссиязының даргазы депутат Д. РАСУЛОВТУҢ илеткелин дыңнаан.

Депутаттар Д. С. Полянский биле Д. Расуловтуң илеткелдериниң талазы-биле санал бергеннер болза: А. Г. КРЫЛОВ (Москва), К. КОНДУЧАЛОВА (Киргиз ССР), Р. М. КОМАХИДЗЕ (Аджар АССР).

Ол хүн сессияның каттышкан хуралдарынга эштер Л. И. БРЕЖНЕВ, Г. И. ВОРОНОВ, Ф. Р. КОЗЛОВ, А. Н. КОСЫГИН, О. В. КУУСИНЕН, А. И. МИКОЯН, Д. С. ПОЛЯНСКИЙ, М. А. СУСЛОВ, Н. С. ХРУЩЕВ, Н. М. ШВЕРНИК, Ш. Р. РАШИДОВ, В. В. ЩЕРБИЦКИЙ, П. Н. ДЕМИЧЕВ, Л. Ф. ИЛЬИЧЕВ, Б. Н. ПОНОМАРЕВ, И. В. СПИРИДОНОВ, А. Н. ШЕЛЕПИН олар киришкен. Коммунистиг партияның болгаш Совет чазактың удуртухчуларын депутаттар болгаш аалчылар дыңмиттиг, үргүлчүлединг адыш часкаашкыны-биле утказаннар.

СЪЕЗДИНИҢ МАТЕРИАЛДАРЫН УЛАМ ХАНЫЗЫ-БИЛЕ ПРОПАГАНДАЛААЛ

БИСТЕ МЫНЧААР ОРГАНИЗАСТААН

СЭКП-ниң төөгүлүг XXII съездизиниң ажылы доозулагандан бээр хүнер эрткен тудум-на ажылчы чоннарның кижи бүрүзүнге бистиң Төрээн чуртувустуң коммунистериниң шуулганынга хүлээп алганы кайгамчыктыг документилерниң өнүр-чаагай утка-шынары улам ханы сининнип бар чыдар. Ол черле билдингир: СЭКП-ниң чаа Программазы, съездиниң шиитпирлери, эш Н. С. Хрущевтуң илеткелдери болгаш оон түнел чугаазы совет кижилериниң эң-не ханы күзелдери, чүткүдлери болгаш угаан-бодалдарын илергейлеп турар болгай.

Съезд болза XX болгаш XXII съездилериниң аразында партияның болгаш бистиң үлүзүвустуң ажылының база тнилелгелериниң түннелдерин кылган. Съездиниң материалдары марксизчи-ленинчи өөредиттe шылгарангай салымшын болган: ол документилерде социализмден коммунизмче шилчиагенин теоретиктиг айтырыгларын болгаш практиктиг соруглаларын бүгү тала-биле тодаргай ажыдап кыган, делегейнин хөгжүдезиниң ханы анализи бердинген, бүгү чурттарда ажылчы чоннарны хайыктырып турар амты үениң эң чугула айтырыглары тодаргай хөрылаттынган. Ол документилерни өөренип алыры, оларның алыс утказын тодаргай билип алыры болгаш оларны барымдаалап ажыдырадыр тургузары —совет кижи бүрүзүнүң сеткил сагыжында күзели болуп турар. Оларның ол күзелин хандырары, оларга дузалаары бүгү партия организацияларның, бүгү пропагандистерниң, агитаторларның болгаш культура ажылдакчыларының бирги чергенин чугула хүлээлгези болуп турар.

XXII съездиниң материалдарын тайылбырлаарынга дузалажыр дээш Москвадан Тыва АССР-ге чораан пропагандистер бистер, республиканың партия организацияларының коммунизмниң идеяларын чонга тайылбырлаар талазы-биле улуг болгаш хөй талалыг ажылдарны кылганын болгаш кылып турарын карак-биле бүзүреп көргенивисти демдеглээри өөрүнчүг-дүр.

Моон-биле чергелештир съездиниң документилерин тайылбырлаарын организастаар талазы-биле Москва хоорайның партия организациязының чамдык дүржүлгаларын солун дамчыштыр сиверге чугаалаары күзенчиг-дир. Съездиниң материалдарын пропагандалаар болгаш таныштырар талазы-биле Москвада 300 мүң ажыг лекторлар, илеткелчилер, пропагандистер ажылдап турарлар. Коммунистиг тургузуушкүнүң соруглаларын тайылбырлаар талазы-биле политик-массалыг пропаганда ажылын организастаар тура, СЭКП-ниң Москва хоорай комитеди, ол ажылды хоорайның чурттакчыларының бүгү кезектерингe четче чорударынче улуг кичээнгейин салып турар. Ол соруга-биле идеологтуг ажылдың бүгү хевирлерин—пропагандаңы, агитацияны, парлалганы, радиону, телевиденieни, культура Ордуларының, клубтарның, кызыл-булуңнарның, библиотекаларның ажылдарын бүрүн ажылап турар. Оон-биле чергелештир пропагандистерни, лекторларны, илеткелчилерни, агитаторларны өөредириңче болгаш белетээринче улуг кичээнгейни салып турар. Чүге дээрге бүгү тайылбыр ажылының утказынары болгаш деңнели оларның мергежилинден, коммунистиг тургузуушкүнүң соруглаларын оларның эки билириңден, аңаа ханы бүзүреллиңден кол хамаарыжыр.

СЭКП-ниң Москва хоорай комитеди чоокта чаа пропагандистерниң, лекторларның болгаш илеткелчилерниң үш хүнүң семинарын эрттирген. Аңаа XXII съездиниң идиш үнүргени чугула теоретиктиг айтырыгларының болгаш практиктиг соруглаларының дугайында СЭКП-ниң Төп Комитединиң болгаш Москва хоорай комитединиң секретары эш Демичев болгаш ТК-ниң, база төп албан черлериниң еске-даа харыы-салгалыг ажылдакчылары лекция номчааннар. Оон дараазында партияның бүгү райкомнарының база улуг-улуг бүдүүлгелериниң, албан черлериниң пропагандистериниң семинарлары болуп эрткилээн. Ол семинарларга XXII съездиниң делегатта-рының чугааларын пропагандистер улуг сонуургал-биле дыннааннар. Семинарларга Москваның хоорай комитединиң болгаш районнарда партия организацияларының съездиниң шиитпирлерин күүседир талазы-биле практиктиг соруглаларының дугайын пропагандистерге калбаа-биле таныштырган.

Политиктиг чырыдыышкынның четкизинде өөренип турар 1 миллион 700 мүң ажыг москвачы коммунистер болгаш партия кежигүнү өвестер съездиниң документилерин өөренип киришкеннер. Белгүмнерге кичээлдерге болгаш семинарларга пропагандистер болгаш дыннакчылар съездиниң шиитпирлерин изиннибиле деткивишаан, ында айыттынган соруглаларны дүрген шиитпирлээриниң оруктарын болгаш арганы дилеп турары солун болуп турар. Мында кижи бүрүзү-ле төөгүлүг чәрби чылдың бирги чылы—чеди чылдың үшкү чылының планнарын хүүсаа бетинде күүседиринге бодунуң үлүүн болгаш салышкынын киирерин ора-дажып турар.

Киров аттыг «Динамо» заводунда бөлүм болгаш семинар бүрүзүнге курлавыр илередилгезинин журналын тургускан, аңаа дыннакчылар күш-ажылдың будүүркүлүүн бедиреринiң, будүүрүн турар продукцияның бот-үнезин чиигедиринiң, чигэтти болгаш материалдары хамаарының талазы-биле саналдарын бижип турар. Партком, заводтуң дирекциязы болгаш цехтерде партия организацияларының өлүзүн хөй-ыңдыг саналдарны чугаалажып көрген болгаш оларның дыка хөйү будүүрүлгеде шингээттинiң алдынган. Бичелитражтыг автомобильдериниң база «Манометр» заводтарда пропагандистер дыннакчылар-биле калы будүүрүн турар кылгыларның шынарын экижидеринче кол кичээнгейни салып турарлар. Кадыг азылдырилгелериниң комбинадында, Капронова аттыг фабрикада белүмнериниң болгаш семинарларның удуртукчылары съездиниң материалдарын тайылбырлаары-биле чергелештир кижизидилге ажылын дыннакчыларның ортулында эки организастаар турарлар. Оң коллективтерниң коммунистиг күш-ажыдыы деп бедик атты чедип алырынга пропагандистерниң ролю улуг болган.

«Кижи бүрүзүнүң ажы-чанынга, коллектив бүрүзүнүң болгаш организация бүрүзүнүң ажыл-чорудулгазынга коммунистиг идеялар коммунистиг ажыл-херектер-биле адыышпдан дүүшкен турар ужурлуга—деп СЭКП-ниң Программазының түүлүн практикага боттандырарын найысталдың партия организацияларының чедип ап турар. Коммунизм тургузуучузунуң мораль талазы-биле дүрүмүн пропагандалаар болгаш москвачыларның амыдыралынга оны шингээдир соруга пропаганда болгаш агитас-массалыг ажылда чугула черни эдип турар. Бүүрүлгелерге болгаш тудугларга, албан черлерингe болгаш институттарга ол принциптер калбаа-биле пропагандалаттынын турар. Коммунизм тургузуучузунуң мораль талазы-биле дүрүмүнүң түүлүрнин чараштыр парлап бижээш, эң көскү черлерде асылаан, лекторлар болгаш агитаторлар оон ролюнүң дугайын калбаа-биле тайылбырлап турар. Ам безин коммунистиг күш-ажылдың дыка хөй коллективтери, бригадалары, сменнери болгаш участоктары боттарының амыдыралының болгаш ажыл-чорудулгазының үндезинин кылдыр ол дүрүмүнүң принциптерин киирип алганнар. Трехгорка мануфактуразының аргылга фабриказында, 1-ги шак заводунда ажылчыннарның болгаш инженер-техниктиг ажылдакчыларның хүлээлгелериниң бир кол чүүлү ол принциптер болуп турар.

Съездиниң материалдарын пропагандалаар ажылга съездиниң делегаттарын, эртемденнерни, дээш өөредилге черлериниң башкыларын, институттарның болгаш эртем албан черлериниң ажылдакчыларын, партияның, Советтерниң, профвиделериниң болгаш комсомолдуң улуртур ажылдакчыларын калбаа-биле киириптирип турар. Чижээ, ССРЭ-ниң Эртемнер академиязының 30 ажыт ажылдакчылары Лихачев аттыг заводка илеткелдер кылганнар. Москвада Ломоносов аттыг күрүне университединиң, Ленин аттыг педагогика институдунуң, ССРЭ-ниң Эртемнер академиязының экономика институдунуң эртемденнери болгаш башкылары элээн хөй заводтарга лекциялар номчааннар.

СЭКП-ниң XXII съездизининиң документилеринге хамаарыштыр организастаттынын турар тематиктиг кежээлер, аас журналдары, киноколекториялар, улуг хүнде номчулгалар чонга аажок хандыкшыдыг болуп турар. Фабрикаларның болгаш заводтарның клубтарынга, культура Ордуларынга организастаан «Бистиң аас-кежиниистиң Программазы», «Бис коммунизмни тургузар болгаш аңаа чурттаар бис», «Коммунизмни чон тургузар болгаш ол чонга херек», «Келир үе—бөгүн эгелээр» деп тематиктиг кежээлерге чон идепкейлиг киришкен болгаш бедик деңнелге эрткилээн.

Съездиниң документилерин пропагандалаарынга теоретиктиг конференциялары калбаа-биле ажыглаары чугула. Хоорайның Дзержинский районунга «СЭКП-ниң съездизи массаларның чогаадыкчы инициативазын улам хөгжүдер дугайында» деп темалыг конференцияны эрттирген. Ындыг конференцияларны эрттирериңге хоорайның бүгү районнары, улуг-улуг будүүрүлгелери хынамчалыг белеткенип турар.

Съездиниң материалдарын чоннуң чурттап турар черлериниң аайы-биле тайылбырлаар ажыл аажок калбаган. Найысталдың бүгү черлеринде агитпунктулар ажыттынгылаан болгаш доктаамал ажылдап турар. Үүрмек районнарда, бажын эргелелериниң чанында доктаамал ажылдаар лекториялар тургустунгулаан. Чүгле Москворецк районда безин 40 хире ындыг лекториялар бар. Свердловск районунда ажылдавайн турарларга чурттап турар черлериниң аайы-биле тускай белүмнерни болгаш семинарларны организастаан.

СЭКП-ниң XXII съездизининиң төөгүлүг шиитпирлерин пропагандалаар талазы-биле улуг ажылдарны политиктиг болгаш эртем билиглерни неитередир талазы-биле Ниитилелдиң хоорай болгаш районнар салбырлары чорудуп турар. Ол салбырларның лекторлары ам безин 5 мүң ажыг лекцияларны номчаан.

Съездиниң дугайында, оон шиитпирлериниң улуг-чаагайының болгаш ужур-дузазының дугайында тайылбыр ажыл Москвада бүгү черлерде калбаган. Төөгүлүг съездиниң дугайында пропагандистерниң бүлүн болгаш агитаторларның өткүт болгаш шынчы сөстерин москвачылар бүгү черлерге: будүүрүлгелерге болгаш чурттапп бажыңнарынга, тудугларга болгаш албан черлерингe, ордуларга болгаш кызыл булуңнарга үргүлчү дыннап, коммунизмнин херээ дээш күш-ажылчы маадырлыг чорудуче оларның кыйгырыгларына сорук кирип турарлар. Москвачы пропагандистер болгаш агитаторлар СЭКП-ниң XXII съездизининиң салган соруглаларын амыдырала боттанып-рар дээш демиселдиң мурнуку одуруунда туржуп тураралр.

В. КУДЫКИН,
СЭКП-ниң Москва хооркомунун пропаганда болгаш агитация киллизининиң инструкторы.

Красноярск крайның Шушенск. СЭКП-ниң XXII съездизининиң төөгүлүг шиитпирлерин бүгү совет улус улуг сорук киришкин-биле хүлээп алган бо хүннерде В. И. Ленининиң музей-бажыңнарынга улустар оваа хойу-биле кээп турарлар.

Чурукта: Шушенск районнуң «Коммунизм дээш» колхозунуң сураглыг кукурузачызы, СЭКП-ниң XXII съездизининиң делегады В. Ф. Каптырев (төвүиде) съездиниң ажылының дугайын экскурсиячыларга чугаалап тур.

Фото Ю. Барминниң. СЭТА-ның фотохрониказы.

Бедик харыысалга

Партия эге организациязының даалгазын ёзугаар элээн үр агитаторлап ажылдап келдим. Агитатор болуп, партияның политиказын массага тайылбырлаары, оон чон-биле харылзаазын быжыглаарынга болгаш калбартырынга дузалаары харыысалгалыг бедик хүлээлге болгай. Коммунист кижиге партийжи даалганың ужур-дузазын болгаш ролюн медерел билбишаан, эге организациянның мөңге даандырганы бо хөй-ниитичи хүлээлгени күүседиринге чүткүдлүг ажылдап турам мен.

Партия эге организациязының агитколлективинiң агитаторлары болгуунда-ла Эрзин суурнуң Комсомольская кудумчузунда чурттакчы чоннуң өг-бүлелеринге быжыглаттынган. Мээң үлүүмге 5 өг-бүле онзажып турар. Оларның хөй нуруузу райпонуң болгаш белетелдер конторазының ажылчыннары. Ээлчеглиг беселарга чүнү чугаалаарын, ажылчыннардан чүнүң дугайын айтырып сонуургаарын баш үдур планнап бодап алыр мен. Ол ышкаш радио ламчыдылгазындан соңгу медээлерни кичээнгейлиг дыңнап, билип ап, хүн бүрүнүң солуннарындан кол-кол темаларны шилип алгаш, сан-фактыларны, тодаргай чижектерни демделеп ап турар мен. Кажан, кандыг темаларта беседалар кылганымны болгаш меңге салдынган айтырыгларны, кижилерниң санал-оналдарын, негелделерин демделеп ап чоруур тускай блокноттуг мен. Ол чорук агитатор кижиниң ажылының системниг, тодаргай болурунга, бодунуң хамзарышкан партия эге организациязының мурнунга отчеттаарынга улуг дузалыг болур.

Мээң беседам өг-бүленiң амыдырал-чурталгазын, ажыл-херээн сонгуулгаларында эгелеер. Уругларның кижизидилгези, бажың ниитининiң ажыг-төвери кандыг дээн хайгаараарындан эгелээш, чагыткан солуннарны кээп турар бо, кандыг номнар номчуул, чүнү сонуургап турарыл, киноо-чурук көрүп турар бе дээринге чедир бөдүүн тутаа-соот-биле эгелеп беседа кижилевиш кичээнгейин болгаш харын беседага идепкейлиг киржилгезин хаара туда бээр. Бедээде агитаторүң бир кол сорулгазы болза өг-бүле бүрүзүнге культурлуг чурталганы пропагандалаары болгай.

1961 чыл агитаторнуң беседазынга чаа-чаа онза солун темаларны, фактыларны болгаш тодаргай программаны берип турар төөгүлүг улуг болуушкуннар-биле байлак болган.

Ам агитаторнуң ажыл-чорудулгазының хүндүлүг сорулгазы СЭКП-ниң XXII съездизининиң төөгүлүг шиитпирлерин, партияның чаа Программазын өг-бүле бүрүзүнге, совет кижи бүрүзүнге чедир тайылбырлаары болурун бистиң партия эге организациязының агитаторлары медереп билир бис. Коммунистиг партиявыстың үдуртулгазы-биле бистиң улуг Төрээн чуртувуска совет кижилериниң тайбың тургузукчу ажыл-ижи-биле боттаныр коммунизмни тайылбырлаары, пропагандалаары — агитаторларга улуг алдар болгаш бедик харыысалгалыг хүлээлге-дир. Аңаа төлептиг болур төлээде СЭКП-ниң Программазын болгаш партияның XXII съездизининиң материалдарын ханызы-биле өөренир үүрлүг бис.

Оон-биле чергелештир амгы үеде агитация ажылының кол темалары бистиң республиканың Дээди Советинге сонгулдаларга хамзарышкан. Коммунистерниң болгаш партия кежигүнү өөстерниң сонгулда блогунуң кандилаттары дээш бүгү сонгукчулар бадылаашкынын бээрин хандырар хүлээлгелиг бис. Ол болза республиканың ажылчы чоннарының Коммунистиг партияны, Совет чазакты долгандыр сырый каттышкан чаңгыс эптиин, совет демократиязының артык күштүүн бадыткаар.

А. ЛАМАЖАП,
агитатор.
Эрзин район.

„Искраның“ агитаторлары

Чөөн-Хемчик районнуң «Искра» бөдээ ажыл-агый артелинде партия организациязының агитаторлары Тыва АССР-ниң Дээди Советинге сонгулдаларны бедик деңнелге эрттирер дээш кызымак ажылдап турарлар. Сонгулдаларга белетелдерниң үезинде агитас-массалыг ажылдарның кол утка-шынарын СЭКП-ниң XXII съездизининиң материалдарын, партияның Программазын калбаа-биле таныштырарынче угландырбышаан, агитаторлар бөдээ Советтиң болгаш колхозтуң ажыл-агыйы-биле ону холбаштырып, ажылагыйда четшестерни шүүмүүдел көрүп, оларны чайладырынче ажылчы чоннарны мобилизастаап турар.

Тыва АССР-ниң Дээди Советинге сонгулдалар мурнунуң агитас-массалыг ажылдарын калбартыры-биле партия организациязы 47 агитаторларны түс-түс участоктарга быжыглаан болгаш коммунист бүрүзүнге тускай даалгаларны бергилээн, агитпунктуну дерип тургускан болгашында янзы-бүрү хемчегларни организастыг чорудуп турар.

Ам үеде агитаторларның база бир кол сорулгазы болза депутаттың кандидалы дээш агитация ажылын тодаргай чорудары болуп турар. Тыва АССР-ниң Дээди Советинге № 45 сонгулда округундан депутаттың кандидады эш Күжүгет Александраның ажыл-амыдыралын сонгучуларга агитаторлар таныштырып турар. Депутатка кандидат-биле ужуражышкынны организастыг эрттирер дээш белеткелге агитаторлар идепкейлиг киржип турарлар.

Партия организациязының агитаторларындан эштер Ондар Дөгүе, Деспилдей, Лопсан-Серен болгаш өскелер-даа боттарының участоктарынга үргүлчү барып, сонгукчулар-биле доктаамал ажылдап тураралр.

Х. ДӨЛЗЭ.

СЭКП төөгүзү өөренир бөлгүмде

«Кичээл бүрүзүнде-ле чугула болгаш чаа чүүлдерни немей билип ап тур бис. Бистиң пропагандизивис эш Дендин кичээлдерни солун болгаш билдингир кылдыр эрттирип турар» —деп, Бии-Хем районнуң «Тинилелге» колхозунуң Сесерлиг салбырында СЭКП төөгүзү өөренир бөлгүмнүң дыңнакчылары сеткил ханыы чугаалап турар. Шынап-ла ол шын.

Дуржулгалыг пропагандист эш Дендин бо чугула партийжи даалганы он ажыг чылдарда күүседип келген, ол ажылынга мергежин, дадыга-даа берген кижи. Кичээл бүрүзүнге ол хынамчалыг белеткенип, өөредилгени ажыл-амыдырал-биле холбаштырып турар.

Бөлгүм ам үеде СЭКП-ниң XXII съездизининиң материалдарын өөренириңче кирген. Башгайы кичээлге съездиниң төөгүлүг ужур-дузазын чугаалажып көрбүшаан, съездиге белеткелдер үезинде республиканың, районнуң база колхозтуң ажыл-агый түнелдерин чугаалашкан. Ам эш Н. С. Хрущевтуң илеткелин өөренип, оон бөлүк бүрүзүнге хамзарышкан материалдарны амыдырал-биле холбаштыр киирип турар.

Н. МАКАР.

Ажылдап кирипкен

«Тес-Хем» совхозтуң клубунга болган хурал ажыл-ишчи солун эрткен. Сибирьнин бөдээ ажыл-агый ажылдакчыларының чөвүдел хуралының киржикчизи, СЭКП Тес-Хем райкомунуң секретары эш Кызыл-оолдуң чугаазын совхозтуң коллективи улуг кичээнгейлиг дыңнаан.

Тываның, оон иштинде Тес-Хем районнуң көдээ ажыл-агыйын улам ынай хөгжүдер хемчегларге холбашкан саналдар хуралга улажып турган. СЭКП-ниң XXII съездизининиң шиитпирлерин чедиишкинниг боттандырбышаан, сибиржилерниң үлегерин калбартырынга тес-хемчилер ажылдап кирипкен.

Б. ТӨМҮР.

ДЕПУТАТКА КАНДИДАТТАР

Аас-кежиктиг чалыы назын

Оон бээр үш чартык чыл эрткен. Майның бир каан хүнүнде Шура сески классчы өөрү-биле кады Чадаана хемниң үвүнга селгүүстеп, төрээн черинiң бойдус-чурумалдарын сонуургап, кыптыгып турар чалыы назынның келир үезин, күзел-соруун хөөрежип чораан. Ол биче када өөрүнден хоорулгаш, чечектер чыып турда, өнүү оол Сат аңаа ут-куй базып келгеш: «Келир өйдеги чурталга, ажыл-иш бо чечектер ышкаш болзун, Шура! дээш янзы-бүрү бөлүк чечектерни тудускан. Эгезинде эпчоксунган ышкаш турза-даа, уруг хүлүмзүрээш: —«Четтирдим!— дигеш,— школаны дооскаш кым болур сен?—деп оолче чигe көрүп айтыргап.

— Малчының, тудугжуның болгаш механизаторнуң-даа мергежилдерин шиңгээдип ап, кадарчылап, чолаачылапдаа ажылдаар мен. А, сээн күзелиң чүл, Шура?

— Саанчы болуксаар мен. Ол дээрге база тускай мергежил-дир. Тодаргайлаарга болза бистиң колхозтуң Арыг-Бажы, Кызыл-Хавак сүтбараан фермаларының бирээзинге саанчылап ажылдаарын шиитпирлеп алдым—деп уругнуң харыызы мындыг болган.

«Искра» колхозтуң баштаар черинге Чадаана ортумак школазының сески клазының өөренiкчизи Күжүгет Александрадан ону саанчыга хүлээп алырын дилээн билдириишкин келген. Колхоз даргазы Монгуш Допур-оолович Доктугуга ол онза таварылгаларның бирээзи болган. Школачы уруг ону дооскалак турган-да фермага саанчылап ажылдаарыбиле баш бурунгаар дилег кылган. Ол эки херек-тир. Өөредилге бине будүүрүлгени, эртем биле амыдыралды холбаштырар дугайында Коммунистиг партияның салып турар сорулгазының амыдыралда боттанышкыны, ону чон, харын аныяк оолдар, кыстар база канчаар билип турарының чижээ бо-ладыр — деп үнелээш, билдириишкин ээзи-биле беседалажырын шиитпирлээн. Шура колхоз даргазының конторазында. Дарга оон школада кандыг өөренип турарын, күзел-соруун со-нуургап танышкан.

— Школамны удавас доозар мен. Ынчангаш өөренип алган билиглеримни практикага быжыглап шиңгээдир болгаш төрээн колхозумнуң, ниитининiң ажыл-амыдыралынга киржир төлээде, саанчылаарын шиитпирлээш билдириишкин бижээн мен. Мээң ол дилээм хандыртынар боор аа, Монгуш Допур-оолович?—деп, Шура айтырган. Салган сорулгазынга оон чайгылыш чок, улам бадыткалдыын билип бүзүрээш, колхоз даргазы аңаа школаны чедиишкинниг доозуп алырын күзээн. — «Билдиришкинiниң колхоз баштаар черинiң хураныга үзе шиитпирлээр бис, сээн күзелиң боттаныр дээрзинге идегээр мен»—деп, ол допчу харылаан.

Чеди чылдың бирги чылы — 1959 чыл-биле деңге-ле Күжүгет Александраның ажыл-ишчи амыдыралы эгелээн. Дүүнгү школачы — ам колхозчу фермада. Арыг-Бажы фермазының коллективи ону чылыг найырал-биле хүлээп ап, боттарының ажыл-херээ-бi, ажыл-чүрүк көрүп турар бе дээринге чедир бөдүүн тутаа-соот-биле эгелеп беседа кижилевиш кичээнгейин болгаш харын беседага идепкейлиг киржилгезин хаара туда бээр. Бедээде агитаторүң бир кол сорулгазы болза өг-бүле бүрүзүнге культурлуг чурталганы пропагандалаары болгай.

1961 чыл агитаторнуң беседазынга чаа-чаа онза солун темаларны, фактыларны болгаш тодаргай программаны берип турар төөгүлүг улуг болуушкуннар-биле байлак болган.

Ам агитаторнуң ажыл-чорудулгазының хүндүлүг сорулгазы СЭКП-ниң XXII съездизининиң төөгүлүг шиитпирлерин, партияның чаа Программазын өг-бүле бүрүзүнге, совет кижи бүрүзүнге чедир тайылбырлаары болурун бистиң партия эге организациязының агитаторлары медереп билир бис. Коммунистиг партиявыстың үдуртулгазы-биле бистиң улуг Төрээн чуртувуска совет кижилериниң тайбың тургузукчу ажыл-ижи-биле боттаныр коммунизмни тайылбырлаары, пропагандалаары — агитаторларга улуг алдар болгаш бедик харыысалгалыг хүлээлге-дир. Аңаа төлептиг болур төлээде СЭКП-ниң Программазын болгаш партияның XXII съездизининиң материалдарын ханызы-биле өөренир үүрлүг бис.

Оон-биле чергелештир амгы үеде агитация ажылының кол темалары бистиң республиканың Дээди Советинге сонгулдаларга хамзарышкан. Коммунистерниң болгаш партия кежигүнү өөстерниң сонгулда блогунуң кандилаттары дээш бүгү сонгукчулар бадылаашкынын бээрин хандырар хүлээлгелиг бис. Ол болза республиканың ажылчы чоннарының Коммунистиг партияны, Совет чазакты долгандыр сырый каттышкан чаңгыс эптиин, совет демократиязының артык күштүүн бадыткаар.

А. ЛАМАЖАП,
агитатор.
Эрзин район.

Оон бээр үш чартык чыл эрткен. Майның бир каан хүнүнде Шура сески классчы өөрү-биле кады Чадаана хемниң үвүнга селгүүстеп, төрээн черинiң бойдус-чурумалдарын сонуургап, кыптыгып турар чалыы назынның келир үезин, күзел-соруун хөөрежип чораан. Ол биче када өөрүнден хоорулгаш, чечектер чыып турда, өнүү оол Сат аңаа ут-куй базып келгеш: «Келир өйдеги чурталга, ажыл-иш бо чечектер ышкаш болзун, Шура! дээш янзы-бүрү бөлүк чечектерни тудускан. Эгезинде эпчоксунган ышкаш турза-даа, уруг хүлүмзүрээш: —«Четтирдим!— дигеш,— школаны дооскаш кым болур сен?—деп оолче чигe көрүп айтыргап.

— Малчының, тудугжуның болгаш механизаторнуң-даа мергежилдерин шиңгээдип ап, кадарчылап, чолаачылапдаа ажылдаар мен. А, сээн күзелиң чүл, Шура?

— Саанчы болуксаар мен. Ол дээрге база тускай мергежил-дир. Тодаргайлаарга болза бистиң колхозтуң Арыг-Бажы, Кызыл-Хавак сүтбараан фермаларының бирээзинге саанчылап ажылдаарын шиитпирлеп алдым—деп уругнуң харыызы мындыг болган.

«Искра» колхозтуң баштаар черинге Чадаана ортумак школазының сески клазының өөренiкчизи Күжүгет Александрадан ону саанчыга хүлээп алырын дилээн билдириишкин келген. Колхоз даргазы Монгуш Допур-оолович Доктугуга ол онза таварылгаларның бирээзи болган. Школачы уруг ону дооскалак турган-да фермага саанчылап ажылдаарыбиле баш бурунгаар дилег кылган. Ол эки херек-тир. Өөредилге бине будүүрүлгени, эртем биле амыдыралды холбаштырар дугайында Коммунистиг партияның салып турар сорулгазының амыдыралда боттанышкыны, ону чон, харын аныяк оолдар, кыстар база канчаар билип турарының чижээ бо-ладыр — деп үнелээш, билдириишкин ээзи-биле беседалажырын шиитпирлээн. Шура колхоз даргазының конторазында. Дарга оон школада кандыг өөренип турарын, күзел-соруун со-нуургап танышкан.

— Школамны удавас доозар мен. Ынчангаш өөренип алган билиглеримни практикага быжыглап шиңгээдир болгаш төрээн колхозумнуң, ниитининiң ажыл-амыдыралынга киржир төлээде, саанчылаарын шиитпирлээш билдириишкин бижээн мен. Мээң ол дилээм хандыртынар боор аа, Монгуш Допур-оолович?—деп, Шура айтырган. Салган сорулгазынга оон чайгылыш чок, улам бадыткалдыын билип бүзүрээш, колхоз даргазы аңаа школаны чедиишкинниг доозуп алырын күзээн. — «Билдириишкинiниң колхоз баштаар черинiң хураныга үзе шиитпирлээр бис, сээн күзелиң боттаныр дээрзинге идегээр мен»—деп, ол допчу харылаан.

Чеди чылдың бирги чылы — 1959 чыл-биле деңге-ле Күжүгет Александраның ажыл-ишчи амыдыралы эгелээн. Дүүнгү школачы — ам колхозчу фермада. Арыг-Бажы фермазының коллективи ону чылыг найырал-биле хүлээп ап, боттарының ажыл-херээ-бi, амыдырал-чурталгазы-биле таныштырган.

— Саанчы болур дээн күзелин ёзугаар бистe келгенинге өөрүп тур бис, эрес кижи-дир сен, Шура. Амыдырал, ажылишти кижи боду дилеп тывар болгай. Саанчылап ажылдаары ындыкла белен эвес. Ол базатускай мергежилдиүгээн-куштуң, энергияны негээр. Баштайгы бергеберге ундаравас сен, бишуптувус дузалаар бис — деп ферма эргелекчизи Монгуш Мунуя оон-биле баштайгы беседазынга чугаалаан. Шынап-ла ажылдың эге үелеринде аныяк саанчыга бергелер болганчок-ла таваржып турган. Аңаа быжыглаан инектерни ажы-чаңы-биле таныш эвес болганындан, чамдык инектер саарга теп киленир, харын ону үзер-даа, баштайында бодаарга оон-на сагган судэң эвээш ышкаш кылдыр сагындырар турган. Ынчалза-даа ферманың мурнакчы саанчылары Севилбаа, Шанмак болгаш өске-даа эш-өөрү аныяк саанчыга хүн бүрү дузалап, ажылдың аргадуржулгазын өөредип, бергелерни ажып эртеринге эш-хуузунуң сүмелерин берип турганындан, Шура саанчы ажылынга чоорту мергежип, мурнакчыларның аргадуржулгазын өөренип, шиңгээдип апкан. «Сурааның — тып алыр, күзээнин — чедип алыр» дээни ышкаш, аныяк кыстың ажыл-ишче, амыдыралче күзел-соруу ынчаар боттанган.

Чыл төнген. Чеди чылдың баштайгы чылында ферма коллективиниң ажыл-ижиниң түңнели үнген. Аныяк саанчы Күжүгет Александра чыл дургузунда аңаа бижыглаан инек бүрүзүнден ортумаа-биле 1400 кг сүттү саап, дээрге саанчыларның санынга киргеп. Төрээн колхозунуң ниитининiң ажылынга, чедип чыл планының күүселдезинге баштайгы-ла күш-ажылчы үлүг-хуузун киргенинге ол чоргаарланган. Ынчалза-даа чедиишкинге менээргенмес, харын ону уламна быжыглаар, бедидер дугайында партияның кыйгырыын билгеш, 1960 чылда улам эки ажылдаан. Чеди чылдың ийиги чылында колхозунуң сүт саалдазының планынга оон киргеп үлүг-хуузу мурнунда чылдаазындан-даа көвүдээн. Аңаа быжыглаан 13 инектерден ниитининiң 1 бирээ 21,4 мүң килограмм сүттү саап, ниитининi савазынче куткан, а бир инекке онаашпар ортумак саалда 1646 кг сүт болган. 1960 чылда фермага сүт саалдазын көвүдедириниң, саанчыларның күш-ажылының бүдүүркүлүүн бедиреринiң чаа, депшилгелиг аргазын — электрилиг саалданы ажыглалга киирген. Инектерни электри-биле саарын ол онза сонуургап, дүрген шиңгээдип апкан. Аас-кежик, өөрүшкү болгаш ынакшыл—ол дээрге күш-ажылда. Кижини күш-ажыл алдаржыдар. Чүткүдлүг, ак-сеткилдиг күш-ажылы дээш аныяк саанчы бодунуң коллективиниң макталын болгаш идегел-хүндүлелин чаалап алган. Үш чыл бурунгаар-ла школачы төрээн фермада келген бо кыстың ам Арыг-Бажы фермазында Александра Делгер-ооловна деп адап турар.

1961 чылдың ноябрьның бир сооксумаар кежээзи. Фермада эрлегиг саалда чоруп гур. Ам мында саалда механизастат ы н г а н. Саанчылар-даа, олардың инектери-даа электриглиг саалдага чаңчылга берген болду. Шуушпур салып белеткээн бидоннарже ак халаттыг кижилер кочал-кочал сүттерни улай-улай кудуп турда, учётчиктин демдеглел дептеринде чаа-чаа саннар бижиттинип-ле турган. Ферма-эргелекчизи эш Мунья-биле ажыл-херек дутайында беседалаштывыс.

— Бо чылдың эрткен айларының дургузунда ферма коллективи 1126 центнер сүттү сапташ, оон 950 центнер сүттү күүрүнеге саткан, СЭКП-ниң XXII съездизининiң төөгүлүг шиитпирлерин танышкаш, саанчылар чылдың сүт саалдазының болгаш күүрүнеге сүт садарының талазы-биле чыл хүлээлгезин декабрь 25-те күүседир дээш ажылдап турар. Ам төрээн 10 инектерниң бызаалары менди камгалап алдынган. Мурнакчы саанчы Александра Делгер-ооловна ноябрь 20-ге чедир инек бүрүзүнден 1547 кг сүттү саап ап, саанчыларның чарыжының мурнукы одуруунда чоруп турар—деп ол чугаалады.

Саалда доозулган соон дарый, саанчылар илыңчиниң лампалары - биле чыртыктыланган ниити чурталга бажыңында өрээлдеринче чаңгылай берген. Шура бодунуң өрээлинге келгеш, кежээки чемин хайындырып кааш, столунга олуруп кааш Ыраккы Төөн үкче шериг албаны эртирип турар душтуу Сат Борбак-оолче чагаа бижип эгелээн. — Келир өйдеги ажыл-иш, амыдырал бо чечектер ышкаш болзун — диеш, аңаа чечектер түтсуп турганы өөнүү кыстың карааңга чуруттуна берген. «Аас-кежиктиг чалыы назын-дыр бо, Совет аныяктарга эртем-биле-лергже, ажыл - ишче болгаш амыдырал-чурталгаже орук ажык-делгем. Саанчы болур диген күзел-соруумга ээ болдум. Ажылым багай эвес, чон, эш-өөрүм үнелеп, мактап турар. Ам, бистиң республиканың Дээди Советинге сонгулдаларга белеткенип тур бис»—деп бодүүн домактар шевергин кылдыр бижиттинген.

Тыва АССР-ниң Дээди Советинге сонгулдалар талазы-биле Бажың-Алаактың № 45 сонгулда округунга депутаттың кандидады Күжүгет Александра Делгер-ооловнаның күш-ажылчы амыдыралының орулындыг-дыр. Бо дээрге аас-кежиктиг чалыы назының чүгле эгезиндир. Чүгле дээрге 1961 чыл — бистиң улуг Төрээн чуртувуска кижи төрелгететтенiң келир үезин — коммунизмни херек кырынга тургузарының 20 чыл хуусаазының эгези болгай. Тыва АССР-ниң Дээди Советинiң депутадынга Арыг - Бажы фермазының коллективиниң депшиткен кандидады Күжүгет Александра болгаш оон саанчы эш-өөрү-даа, школачы оңнуктери-даа, бүгү совет улус ышкаш, коммунизмни боттарының холу-биле тургузар, аңаа чурттаар улуг аас-кежиктиглер.

М. СЕВЕН.
Чөөн-Хемчик район, «Искра» колхоз.

Өөрүшкүлүг ужуражышкыннар

Тыва АССР-ниң Дээди Советиниң депутадынга кандидат, ВЛКСМ обкомунуң бирги секретары эш **Василий Дамбаевич Допур-оол-биле Ленининiң № 7 сонгулда округунуң** сонгукчуларының ужуражышкын хуралы организастыг бедик деңнелге болуп эрткен.

Областың көдээ ажыл-агый техникумунуң клубунга сонгукчулар долтур олурупкан турган. Бүзүреттирген киржи эш Бочарова хуралга илеткел кылгаш, бистиң чуртувуска коммунизмни тургузарының программазы — СЭКП-ниң чаа Программазын бадылаан партияның XXII съездизининiң төөгүлүг шиитпирлерин бүгү совет улус ышкаш Тываның ажылчы чоннарының бедик көдүрүүшкүн-биле үткүн алганын чугаалаан болгаш депутатка кандидат эш В. Д. Допур-оолдуң допчу намдарын, оон ажыл-чорудулгазын сонгукчуларга таныштырган. Сонгукчулар эштер Гаврилов, Чигжит олар ужуражышкын хуралынга чүве чугаалаан, күүрүненiң, хөй-ниитининiң идепкейлиг ажыл

Оон ады Хүндүлел самбыразында

«Элегес» совхозтун мурнакчы саанчызы Валентина Васильевна Чащина бодунга быжыглаан саар инекке онааштыр 2010 кг сүттү саап алган. Эки көргүзүглери дээш ол, республиканың Хүндүлел самбыразында кирген.

Чурукта: В. В. Чащина.

„Чымчак алдын“

1961—1962 чылдарның аңдыыр сезонунда «чымчак алдын» тывыжының талазы-биле алган социалистат хүлээлгелерин күүседир дээш «Сүт-Хөл» совхозтун анчылары анаашкынны чедиишкинниг чорудуп турар.

Амгы үеде анчылар 6500 рубльдиг ан-өлүүн белеткедер конторазынга дужаагаң. Кирген өлүктүн иштинде киш 114, диш 4200. Бора-Тайга салбырында дуржулгалыг анчы Ондар Солуң-оолга удуртқан аныяк анчылар С. Бора, О. Мартыс-оол оларның звенозу Барылын-Саяның тандыларынче анаашаа, хөй олча-омактыг келген. Звено 700 диштиг, 15 киштиг аңнап тыскаш, Төрөөн чуртунга 536 рубльдиг ан-өлүүн киирген. Ишкин салбырының анчылары О. Дамбар-оол, О. Монгуш, О. Хүлер-оол, К. Дажы-Серен хоочун анчы О. Байыр-оолдуң удуртулгазы-биле анаашаа, 666 рубльдиг өлүүн тып, олчалыг келгеннер.

Совхозтуң анчылары ан-өлүк тывыжының талазы-биле алган хүлээлгелерин ам-даа чедиишкинниг күүседир, республиканың Дээди Совединге сонгулдаларның хүнүнге ан-өлүк белеткелиниң талазы-биле чедиишкинниг ужуражыр дээш аңнырже база катап аъттанышканнар.

Чөөн-Хемчик районнуң Ленин аттыг көдээ ажыл-агый артелиниң дуржулгалыг анчылары С. Дагба, М. Дамдын, С. Бегзи өлүк белеткелиниг боттарының үлүүн киирер дээш шудургу ажылдап турар. Сат Дагба 5 киштi, 36 диштиг белеткелге киирген болгаш бо талазы-биле хүлээлгезин 170 хуу күүсеткен: М. Дамдын—135, С. Бегзи—149 рубльдиң өлүүн дужааган. Олар аңнаашкынче база катап аъттанышканнар. Аңнырының эки-тура нитилелиниң кежигүннери М. Шатарын, Т. Кузнецов болгаш Темных хөй өлүктү база экжеп дужаганнар.

М. СЕВЕН.

Улуг-Хемниң культура албан черлери

Улуг-Хем районда ийи Культура бажыңындан аңгыда, он сес көдээ клубтар, оларның чанында библиотекалар, турум кино черлери, ийи көжер кино, ийи кызыл-өг, бир автоклуб ажыллап турар. Районнуң культура ажылдакчылары колхоз, совхозтарда хөй-нитти активчилерге даянып алгаш, чонуң ортузунга культура-массалыг ажылдарны чорудуп, партияның болгаш чазактың шиитпирлерин амыдыралга боттандырарынче угланган арга-хемчегларни ап, ажылын сөлүг үеде элээп эжиктеткен.

Культура албан черлериниң бо чылгы көрүлдезининг үезинде районнуң культура албан черлериниге солун ажыл-херектер чоруттунган. Бот-тывынгыр уран чүүл бөлүмнеринге 700 ажыг кижини хаара тутқан шинин, танцының, музыканың, ырының бөлүмнери Культура бажыннарының, көдээ клубтарның чанында ажылдап, оларның киржилгези-биле чонга 286 янзы-бүрү концерттерни көргүскен. Часкы, күскү кампания ажылдарының үезинде агиткультбригадаларны оргинизастаан, олар хову турлагларынга, фермаларга, ыраккы малчыннарга чедип, чүгле концерт, кино көргүзүглери-биле кызыгаарлаттынмайн, барган черлеринге агитхуудустарны, көргүзүг самбыраларын үндүрүп, лекцияларны, беседаларны база чорутқан. Ылаңгыя СЭКП-нин XXII съездизинге чедиишкинниг ужуражырының, күрүне мурнунга районнуң алган хүлээлгелериниң күүседиринің дугайында лекциялар, беседалар эң-не солун болуп эрткилээн.

Культура одагларында бир чугула черни библиотекалар эзлеп турар. Олар хову турлагларынга, малчыннарга 56 көжер библиотекажыгаларны организастаан. Эрткен айларда библиотекалар ажыллакчылары боттарының күжү-биле 26 номчулгы конференциязын, 15 литературлуг кежээлерни эрттирген. Шагаан-Арыгның Культура бажынынга «Ажыл кылбас кижи—чем чивес» деп темага болган кежээге хөй-хөй аныяктар чыыланган, ол кончуг сонуургаачыг эрткен. Көдээ библиотекаларлан Ак-Туругнуң (эргелекчизи эш Жукова), Торгалыгның (эргелекчизи эш Батрецова), Чаа-Хөлдүң (эргелекчизи эш Сарыг-оол), Эйлиг-Хемниң (эргелекчизи эш Норжунмаа) үлегерлиг ажыллап турар.

Культура одагларының таарымчалыг ажыл-херээнге чамдык ажылдар кылдынган. Жданов аттыг колхозка чаа клуб ажыглалга киргеи. Ында партия организациязы, колхоз баштаар чери болгаш көдээ Совет оон ажылынче улуг кичээнгей салган. Клуб крышалаттынган, керимнеттинген иштики дериглелер болгаш янзы-бүрү шимелделер-биле четче хандыртынган. «Күш-ажылдың хостуу», «Х Улуг хурал» колхозтарда көдээ клубтар, Чаа-Хөлдүң Культура бажыны болгаш өскедаа чамдык клубтар кышка үлегерлиг белеткенген: оттулар ыяжы четчир, иштi эли чылыглаттынган.

Моон-биле чергелештир, районда чамдык культура албан черлериниң кышкы үеде ажылдаарынга таарымчалыг байдалдар ам-даа тургустунмаанын, чамдык партия, совет болгаш ажыл-агыйның улуутукчулары оларның ажылынче багай кичээнгей салып турарын демдеглевес аргажок. Ниитизи-биле алырга, районнуң культура албан черлериниң оттулар ыяжы 75 хуу күүсеттинген, ол ыяштың чүгле 43 хуузун суурларда сөөртүп эккелген. Шагаан-Арыгда чаа кинотеатрны тудуг-монтаж участогу керээ ёзугаар кылып ажыглалга киирер турбуже, оон тудуу ара соксаан, аңаа көрдүнген акша чыл-чылы-биле чарыгдаттынмайн артып клап турар.

Клубтарның, библиотекаларның ажылынче сагыш салыышкынны багай көргүзүп турар чамдык удуртукчуларны маңаа тодаргай айтыры черле чөптүг. «Улуг-Хем» совхозтуң директору эш Моисеев, парткомитет секретары эш Дугур-Серен, ажылчын комитединиң даргазы эш Кажын-оол, совхозтуң девискөөринде хамааражып турар көдээ Советтер совхозтуң салбыр бүрүзүнде көдээ клубтарлыг, библиотекаларлыг киреп-ле, оларга практиктиг дузаны кошкак көргүзүп турарлар. Арыг-Бажы салбырда клубтуң, библиотеканың чүгле эргелекчилери солчуп турар боордан башка, ында кандыг-даа ажыл чоруттунмастаан. Совхозтуң өске салбырларынга бодаарга ында улуг, делгем клуб бар, оон бо чылгы сентелгези барык-ла кылдынмаан. Оон чылдагаанын СЭКП райкомунуң бюрозу партком секретары эш Дугур-Серенден айтырарга: «Акша чок» деп харыылаан. Ынчаарга совхозтуң директору эш Моисеев Арыг-Бажының клубунга дузаларга бис деп хөй уза азгашкынналарны кыыза-даа, байлал хевээр артаан. Ол салбырның аныяктары боттарының хуралынга чугаалашкан, клубтуң сентелгезинде чамдык чүүлдерни боттарывыс кылып алырлы деп эгелекчи санадыг бөлүрүп үндүргеннер, ынчалза-даа ол санал деткимчени албайн барган.

Ук совхозтуң Хайыракан салбырында көдээ библиотеканың ажылы оон дээредевес. Оон эргелекчизи аныяк уруг Александра Биринғиле—менээ кандыг-даа дузаламчы көргүспес апаарды — деп, районнуң культура килдизинге чедип келген. Аныяк ажылдакчының ажылынга ёй-шаанда дузалап, суме бээринің орнунга, ону ажылындан үндүрер дугайында шиитпирни үндүргеш, көдээ Совет районнуң культура килдизинче чорудупкан. Аныяк кадрларны ажылга быжыглаар, оларны өөредир талазы-биле ажылды районда кошкак тургускаанының өске-даа фактылары бар.

Районнуң культурлуг амыдыралы хүн бүрү сайзырап, культура одагларында—Культура бажыңнарында, клубтарда, библиотекаларда, автоклубта ажыл-херектерниң эки-жип турары өөрүнчүг. Олар моон соңгаар улам-на байлакшыыр, массачы болур ужурлуг. Ол чедиишкиннерни улам-на быжыглавышаары, ажылда бар турар четпестерни үзүткээры — районнуң партия, совет, хөй-нитти организацияларының бир чугула сорулгазы болур. Хөй-нитининң күжү — чугула херек.

Д. АРАКЧАА.

ЧӨПТҮГ НЕГЕЛДЕЛДЕР

Зөрбек суурнуң чурттакчы чонун аъш-чем болгаш үлетпүр барааннары-биле хандырар чер—Сесерлиг сельпозунуң ында магазини болуп турар. Оон өске ол суурда кандыг-даа дараа, столовая чок.

Ынчалзажок ажылчы чоннарның хүн бүрүде өзүп турар негелделерин хандырып, оларны аъш-чем аймаа болгаш калбак хереглелдиг өске-даа барааннары-биле хандырар талазы-биле четпес ажылдап турар. Зөрбек суурунда хлеб быжырар чер чок турбуже хлеб болгаш далганнан кылган өске-даа чемнерни магазинге садыгларын организаставайн турар. Оон ужурунда ында чүгле колхозчулар эвес, харын түскай эртемниглер, башкылар Кызылдан көөп аъш-чем аймаан садып алыр ужурга таваржырлар. Сөөлүг үеде папирос, от болгаш өске-даа чугула барааннар чок.

Магазин эргелекчизи В. Камалов хереглекчилерниң чөптүг негелделерин хандырар талазы-биле сагыш салбас, бодунуң хуузунда ажыл-херээн кылып чоруур.

— Кызылдан барааннап алыр дээрге колхоз автомашина база бербес-тир, мен чүнү кылып шыдаар мен—деп, ол чылдагааннар-биле таймылбырлап турары шын эвес. Херек кырында олар барааннарны Улуг-Хемниң оң талазынган алыр аргазы база бар. Зөрбек биле Кызыл аразында машиналар чүк чок курут маңнажып турарын хүнүнүң чыгыы көрүп болур. Камалов магазинге бодунуң үгбазы, садыгжы С. Иванованы арттырып каап, ноябрь 9-та бир-ле черже чораап, 7—8 хонукта ажылга-даа үнмээн. Оон садыгжы үгбазы: «Сесерлиг сельпозунче барааннап алыр дээш чораан кижи»—деп турза-даа, ол сельпога база келбээн болган.

Магазинниң садыгжызы С. Иванова магазинни бодунуң туразаан шагына ажыдар болгаш хаар, аңаа күш-ажылдың доктаттынган корумчуруму «хамаарышпайн» турар.

Садып алыкчыларга эзлиек-эвилең эвес, оларны хүндүлеп көрбес, оон каржы ажы-чаңы садып алыкчыларны кайгадып турар. Хөй-нитининг хүлээлгезин бодунуң хуузунда херээ кылдыр көөр чоруу Иванова-га чаңчыл болу берген.

— Магазин каш шакка чедир ажыллаар ирги?—деп колхозчу Чульдүм айтырды.

— Сеңээ чеже шак херегил, айтырган херээң чүл—деп Иванова доңгун харыылады.

Удаваанда школада башкы К. Хертек чедип келгеш, папирос айтырган.

— Кызылда безин чок папиросту мен кайын тып алыр кижи мен, гончүзү чок үзүлбес чүвени кым көрген чүвел!—дээш серте-даа чок, че үнгүлеңер магазинини дуглайн дээш магазинден үнүшкен. Расписание ёзугаар алырга магазинниң дүштеки чапсарынга чедир ам-даа 45 минута бар турган.

Чамдык барааннарның өртээн улгаттыр сала бөөр таварылгалар база бар. Таня Хертек далганны улуг өртек-биле садып алганын билип каап, катап чеде бергеш, далганның чүге ындыг улуг өртектиин айтыгып тайылбырларга, артыкка алган акшазын дедир өгидип берген таварылга база турган.

Магазинниң ажылын сегидеринче Сесерлиг сельпозу, садыг килдизиниң эргелекчизи эш Эртине дарый хемчег алыры негеттинип турар.

М. ШУР-ООЛ.

„ЭЛЕГЕСКЕ“

Каък фермазындан орай үнгеш, 6 шак ажыл турда «Элегес» совхозтуң төвүнге келдивис. Орай көжээ совхозтуң конторазынга базарывыска ажыл шагы төнген болгаш өрээлде кижилер эвээш болду. Парторгтуу деп биске чугаалаанны өрээлге кире бээривиске, хөй-ле көштешкидиг-даа, шарыышкылыг-даа саазынарны, папкаларны өрээлде кижи базар чер эвээш кылдыр салып алган кижи ортузу эртип чоруур хире назылыг кижи олур. Ол карааның шиддерин өттүр биече кайган көргүеш, мендилешти.

— Бо черниң улуг-улуг даргалары кайда ирга?—деп биштиң бирээвис оон айтырды.

— Директор биле парторг малчыннар кезип чоруй барган—диди.

— Биске кол-ла чүве хонуп алыр чер херек апарган-дыр ийин, орайтаан—дээш, кайын келгенивисти тайылбырлавышаан, демги кижиже чиге көрдүвүс.

— Оо! Ол-даа мында берге айтырыг чүве-дир. Мен база командировкалап келген кижи мен. Силерге ол талазы-биле дегидт харыы берипки дег кижи чүгле ажыл-агый эргелекчизи боор. Даразында өрээлде амызында туру ышкаш, дүрген арга-за барып көрүлер—дээш, киживис карааның шилин эле түттү.

— А силер кайда хонуп тур силер?

— Мен-даа бир бажың-биле чугаалажып алган борастаның тур мен ийин.

Даразында өрээлге келириниске ажыл-агый эргелекчиги эш Наговицын дээрги биске ужураптыг. Кайын келгенивисти болгаш хонар чер херек дээрин аңаа тайылбырладывыс. «Боларын ам түү четкери сөөртүп келди» дээнзиг биске-даа эвес, чанында нарат бижип олурар ажинче көрүнгеш:

— Сургакчылар база мени амыраттастады, черле халап чүве ийин бо! Энир чыгын мүн-не чүгээр чүве, ийи-чаңгыс кижилер келирге Марфушаның бажыны улуг, аңаа аппарга хөөкүй хыйлазымас чүве. А ам бо чылын бергедевисе—ол, кижиге барып алган..—дээш биске ам көрнүп,—биске хонача бажыны чок улуе бис. Мен черле каяа-даа силерни хондурарын билбес мен—деп ыглы.

— Бис бо конторага-даа хонгай бис аан — деп, чүвенин дегин бодап чугаалаадым. Наговицын аңаа улур-даа, деткип-даа чүве ыыттавайн барды. Бис стол кырынга хонардыр дишпивис. Ол өрээл улуг бүргаш соок хире болурга бичии өрээлге чыгып алыр бе дээш хире бердивис, ону ашак-кадай ийи кижи шагда-ла элелекен болду. (Оларны сөөлүнде айтырарывыска, ажылга кирер дээш чаа чедип келген улуе болган).

Столоваядан агитпунктуже чоруур-дур, ында бүгү кижилер дыштаныр, солуң лекция, беседа эвеедаа бол, номчулга кылып туру боор дишпен бис. Ол болза көдээ Советтиң ийи өрээл бажыңы болду. Кире бердивис: катаным-хуурааным база сургакчылар, ийи шагда, база ийи сургакчы олурлар.

— Агитпунит бо эвес чоор бе?—деп менди солуңкаш айтырдывыс.

— Чүнү чугаалажаал, а агитпункт эргелекчиги кымы?

— Бо даңгыны хынап көрген болгаш оон-даа ынай... Эргелекчиниң ам соңгуур бис сайнаан.

Суурнуң кудумчуларында сонгулдаже кыйгырыглыг лоозун, плакат кижи карааңга илдиктес болду. Агитпунктунуң безин эргелекчизи чок болганда ынчаннайн канчаар.

УЖУРАЛДАР

— Бо-дур — дээш дуктуг идиктиг аныяк лейтенант хөй уткалыг хүлүмзүрелди. Чүге агитпунктуда чедип келгенивисти чугаалазарывыска ында олургиларның мурнунан база-ла демги лейтенант тайылбырлай-дыр:

— Маңаа стол кырынга XXII съездиниң материалдары чыткан чүве... Оны алтаачы стол хааржаапче суккаш, так шооталап каап ийин. Маңаа белген кижилер оны хол үзүү салгаш (!) ап ноочуур чүве диди-ле—дээш пацылалыр баттыры. Олар ында хонуп калдылар.

Дараазында хүн көдээ Советтиң даргазы эш И. Н. Бутрявцев-биле Тыва АССР-ниң Дээди Совединге сонгулдаларга белеткедиң дугайын айтырып чугаалаштывыс. Иван Иванович улуг хавааң сүйбағылаан:

— Маңаа Хертек Амырбитовна Анчыма боду база чораан барды ийин... Сонгулга талазы-биле. Бис ам бүгү үүлдериниг белеп улуе бис. Агитаторлар ийи удаа чыылган—дээш, оон ынай демдеглээр чүве тыпшады. Безин эки ажылдыг агитаторлар аладайн барды.

—. Чүнү чугаалажаал, а агитпункт эргелекчиги кымы?

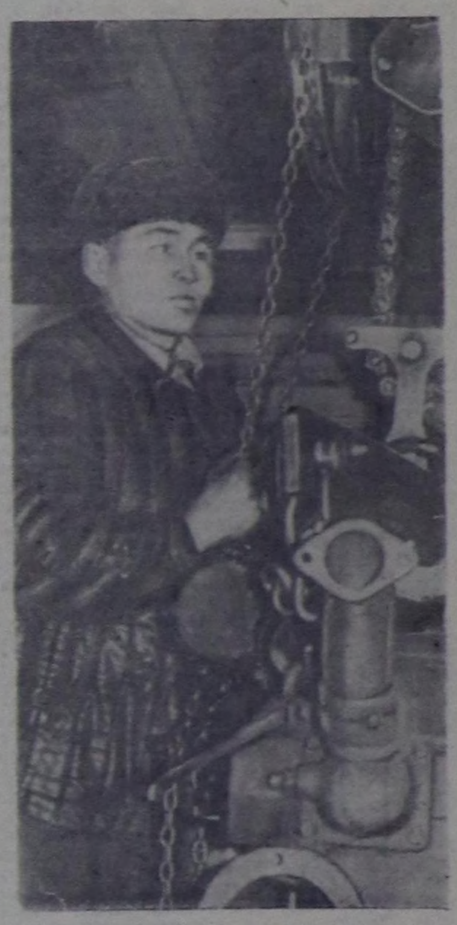

«Элегес» совхозтуң машина-трактор мастерскаязында көдээ ажылагый техниказының сентелгези чедиишкинниг чорун түрар. График ёзугаар дөртку кварталда 15 тракторну сентээр тургаш, ында 13 тракторну септеп дооскан болгаш 10 трактор сентелгеде киргеи.

ЧУРУКТА: Тракторист Оюн Чыртак-оол бодунуң тракторунуң моторун кедүртүп тур. Ол эзлчегде будурулге кормазын үргүлүг 105—110 хуу күүседил, сентелгениң шынарын эки чорудуп турар.

Фото **В. Лутковтуу.**

— Бо даңгыны хынап көрген болгаш оон-даа ынай... Эргелекчиниң ам соңгуур бис сайнаан.

Суурнуң кудумчуларында сонгулдаже кыйгырыглыг лоозун, плакат кижи карааңга илдиктес болду. Агитпунктунуң безин эргелекчизи чок болганда ынчаннайн канчаар.

УЖУРАЛДАР

— Бо-дур — дээш дуктуг идиктиг аныяк лейтенант хөй уткалыг хүлүмзүрелди. Чүге агитпунктуда чедип келгенивисти чугаалазарывыска ында олургиларның мурнунан база-ла демги лейтенант тайылбырлай-дыр:

— Маңаа стол кырынга XXII съездиниң материалдары чыткан чүве... Оны алтаачы стол хааржаапче суккаш, так шооталап каап ийин. Маңаа белген кижилер оны хол үзүү салгаш (!) ап ноочуур чүве диди-ле—дээш пацылалыр баттыры. Олар ында хонуп калдылар.

Дараазында хүн көдээ Советтиң даргазы эш И. Н. Бутрявцев-биле Тыва АССР-ниң Дээди Совединге сонгулдаларга белеткедиң дугайын айтырып чугаалаштывыс. Иван Иванович улуг хавааң сүйбағылаан:

— Маңаа Хертек Амырбитовна Анчыма боду база чораан барды ийин... Сонгулга талазы-биле. Бис ам бүгү үүлдериниг белеп улуе бис. Агитаторлар ийи удаа чыылган—дээш, оон ынай демдеглээр чүве тыпшады. Безин эки ажылдыг агитаторлар аладайн барды.

—. Чүнү чугаалажаал, а агитпункт эргелекчиги кымы?

Оон эрге-хүлээлгезин дарга Иван Иванович боду удуртуп келген болду. «Ам-на даарта бүгү чүве хайның үнер, дарга-даа сонгуттурар чүве»—деп ол биске ынчаар чугаалады. Совхозта парторг эш Г. С. Юртаев ол дугайында айтырыг салырывыска «сонгулдаларга хамаарышкан агитация ажылын түстүг албан организация черлериге дааскан чүве ийин. Чижөлөргө, агитпунктуну школа харыылап турар боор ийин оң» деп каггы.

Бо чугула ажылче ында улуг сагыш салдынмайн турар-дыр деп чүве моон илдеп-дир.

Конторага келгеш столлар кырынга «багай эвес» хондувус. Эжимниң тону чыдан, ол-ла шала менден дора хонган ийин: будун шуглап алырга хөрээ, хөрээн шуглап алырга будуу дона бөөр. Ындында-ла узун кышкы дүн дуртунда ындыг байдалга дан атпас-ла чорду. А «Элегес» дээрге аалчылар хондурупгар бажың тудуп албас хире аныяк, күш-шыналы кошкак совхоз эвеле болгай.

О. НАМЧЫЛАК.

СҮЗҮГЛЕЛДИҢ ХҮЛҮҮ ҮСТҮП ЧАШТАП ТУР

(Бир комсомолчу куда дугайында)

Бонгулуурларын кыңгыраыр силгээн үш божуглуг аъттар суурнуң кызыы, узун худумчузунда бүгү-ле шимчээшкинни хөлзетпишаан, Сарыг-Септиң Культура бажыныынче карапнаыр халдып келген.

Үгулзалай чараштыр дараан аржыыллар кеткен болуп хереэженнер ол келген улустуу, оруг чаңчыл ёзугаар, хлеб-дус-биле хүндүлеп, утку алганнар. Дмитрий Язовский биле Наташа Шутованың ашак-кадай болушканын бүрүтвээринің куда ёзулалы ынчаар эгелээн. Райкүүсомунуң даргазы эш Х. Даржаа чаа өглеңгенгерге ашак-кадай болушканының Актыгын байырладыгг байдалга тывыскан.

Дмитрий биле Наташаның өөрүшкү, аас-бежин долган сеткил-сагыжы хайныгып, оларның арыннарында чалыының омакшылы, изиг ханы ынакшылы чайнап турган. Эх, коммунизминиң тургузукчузу—ол аныяк совет өг-бүлеге дыка-ла магаанчыг! Эш-өөрүнүн, эргим аалчыларның байыр чедириишкининиң соонда, амдан сүүзүннүг арбын аъш-чем-биле долдунган столче оларны чалаан. Райкүүсомунуң даргазының оралакчызы С. П. Дикунов душтуг болга оларның чурттаар чаа бажыңының дүлгүүрүн тыпсып берген.

Аныяктар орай дүнеге чедир ойнап хөглөөннер. Олар-биле кады Дмитрий, Наташа ийи база-ла шаанга кирр-ле ырлашкан, танцылаан, ойнаан... Баймрлавастың-даа аргазы чок! Чүге дээрге бо аныяк өг-бүленің салыы-чолу бир-ле байдал-биле ханы холбашкан, ону тиилээн. Ол чүл?

Душтуу аныяк эр чаа-ла чээрби хар четкен, а иштеңкени кыс чаа он сес харлаан. Ынчалза-даа олар кайызы-даа улуг намдар-төөгүлүг: сарыын-сеткидиң иштики демиселиин, өг-бүленің кударалдыг чурталгазын шыдажып эрткеннер. Дмитрийниң аазы Денис Язовский шаандан бөөр-ле бурган-шажыңга чүдүп, уругларын база олче албадап чорааннр. Ынчаарга ону уругларындан каржы-дошкуну-биле иеген турган. Уруглары улгадып өөрүп келгеш, шажынчы хуурмак үзел-бодалга негедеттирген-дир бис деп бүзүрелдиг бодап, бурган чок дээрзин билде бергеннер. Дмитрий он үш харлыында акызы Федор-биле ийилээ ада-иезинден дезип чоруткан, ынчаарга ыяш ажыл-агый черинге ол-бо ажыл кылып чоруп турганнар. Ооллардың амыдырал байдалын кергеш, дуза чедирери-биле ук бүлүүлгениң коллективи токарының түскай мергежилии чедип алырыңга оларга дузалаан.

Дмитрийниң артемге өөренип алыксаан күзели улуг турган, ынчаңгаш аныяктарның кежээки школазынга өөренип кирген. Аңаа өөренип тура, Дмитрий аныяк кыс Наташа Шутова-биле чоок таныжып берген. Ынчалза-даа, каңчап-ла ийин, Наташа кичээлдерге болганчок-ла келбес турган, оон-биле ужуражыры Дмитрийге бергедээн.

Ол-ла үеде Наташа бодунуң дөргүл-төрелиниң шажынчы үзел-бодалы-биле шыңгыы демиселди чорудуп турганы ол. Назылап кырывааң. ам-даа аныяк хирезинде, оон адазы Самсон Клементьевич Шутов биле авазы Васса Георгиевна Шутова уругунуң өөредилгезинге бар шаа-йлде моонзакпап келгеннер. Чамдыкга олар Наташаның өөредилге номнарын, кыыраштарын тып алгаш өртедиптер-даа турган. Ынчалзажок өөредилгеге чүткүл-соруктуг Наташа чаа номнарны садып, тыптыныш аптар-даа. Төрөөн уруун көөр хөнүү чок ада-иезиниң аажы-чаңы улам-на каржыланып, уруун багай шынарлыг чем-биле аңгы чемгерип, аяк-саваны түсвайлап берип турар апарган. Ындыг чорук кысты коргутпаан: ол үеде Наташа мойнунга баглап чораан крестиин чежип ок-тапшаш, ада-иезинге: «Чүнү күзейдер силер—кылыпар, мен дөмей-де өөренир мен!»—деп, шыңгыы чугаалаан.

Ынчангаш Наташа өөренип киринкен. Школадан орай дүне чедип келгеш, удуп ап четтикпейн чыыр-да-ла: «Тур, ыяш чар, адыргаан моң!»—деп каржы-донгуп Шутов көректенип-ле үнер. Ынчап көөрге Наташа ыыдашпайн, аар балды түдүп дыган ыяш чарып, суглап, чем кылган чүгле оон соонда ам ажылдап турар чери — уруглар садыңче чоруттар.

Ада-иези-биле чурттаары аңаа улам-на бергедеп келген. Чүү каңдыг-даа боон турза, Наташаны ыяжыла чүүлгелиг кижиге ашакка бөөр ужурлуг бис деп олар шиитпирлеп алганнар. Бо талазы-биле оларның даанар болаан кижизи—Каа-Хем ёру чурттап турар, эрги чүүлге чүдүүлериниң аразында «Кастор» деп шолалаткан, Наташаның кырган ачазы Клементий Шутов болган. Ол ашак Наташаже кудажы кижилерни чорудуп туруп-ла бергеп. Эрткен чылын ындыг кижилериниң саны сес четкен. Ынчалза-даа Наташа оларны шиитпирлирлп-биле хүлээп албаан, оларга авсын-сөзүндаа бербеен. Оңу билгеш Самсон: «Өлүрүп каар мен! Христ дээш бажыңнадып-даа болур мен!»—деп аттынып-күштенип турган.

Таныш душтуу Наташаның ындыг салым-чолун Дмитрий боду болгаш оон өнүктери — суурнуң комсомолчулары билип каап, Наташаны шажынчы сүзүглелдиглериниң холунда ыяавыла алырып алыр херек деп шиитпирлээннер. Аныяктың деспел чок изиг күзели, аас-бежиктиг амыдыралы тиилээн! Шажынчының хүлүү үстүп чаштааны ол-дур.

...Аас-бежиктиг куданың хүнү чоокшулап-ла олурган. Дмитрий районнуң үлетпүр комбинадынга комсомол организациязының секретары болуп ажылдап турган. Ук найыралдыг коллективтиг аныяктары Дмитрий биле Наташаның кудазын белеткеп, бажың иштининг от-херекселдерин боттары кылып, саттынып ап турганнар. Райкүүсомунуң чурталга бажыңнарын үлеп-хүзээр комиссиязы чаа өглениргерге бажыңны база ангылап берген турган.

Сентантыларның хандыг-даа ораладажыышкынары, «буянныг эки» чалбарыы турзажок, ол чаа өг-бүленің туругустунарын, оларның келирүеги чаагай салым-чолун дедир тыртып шыдаваан. «...чүлүүр болгаш сүүглээр чоруктарның артыышкынналары-биле демиселди коммунистиг кижизидилгениң талазыбиле ажылдың тулуш кезээ кылдыр көрүп турар» деп, СЭКП-ниң Программазында айыткан. Кижилерниң медерелинде эргининг артыышкынналарын узуткаар талазы-биле партияның идеологтуг ажылында бо чугула сорулганы күүседир дээш совет кижилерниң чүткүл-соруунун бир хөскү илерээшкини болза, бо аныяк өг-бүленің амыдыралы, хөй-нитининг салдар күжү болур-дур.

П. ПОПОВ.

Каа-Хем район.

МОСКВА. Капронов аттыг фабрика уругларның кызыл болгаш сарыг, ак болгаш ногаан, улуг болгаш мырыңай бичии туфльдерин, ботинкаларын болгаш башмачкаларын мун-мунну хүн бүрүде үндүрүп турар. Ол фабрикага чоокта чаа коммунистиг күш-ажылдың фабриказы деп атты тывыскан, СЭКП-ниң XXII съездизиниң төөгүлүг шиитпирлериниге сорук киргеи йдик кылыкчыларның коллективи улуг көдүрлүүшкүн.биле ажылдап турар. Кылыгларның 95-тен хөй хуузун чүт-ле бирги сорттуг кылдыр бүдүрүп турар.

ЧУРУКТА: фабриканың мурнакчы участоктарының бирээзининң мастери Аза Мамаева (солагай талазында) бүдүрүлгениң аныяк ажылчыны Валентина Врулинага уруглар идининиң чаа хевирин бүдүрүлгеге шингээдип алыр талазы-биле дузалап турары.

Фото Б. Трепетовтуу.
СЭТА-ның фотохрониказы.

Москва чоогунга гитлержи шериглерни чылча шапканының 20 чыл болганынга

Делегейни кайгаткан маадырлыг чорук

Совет Эвилелиниң ийи дакпыр Маадыры, армия генералы Д. Д. Делюшенко чугаалап тур

Чээрби чыл болган солуннар. Оларның саргара бергилээн арыннарын номчугулаашкы, кижиниң сеткили хайнып келир. Ада-чурттуң Улуг дайынының болуушкуннары, Москва чоогунга тулчуушкуннар, найысыладың чоогунга немец-фашистиг шериглерни чылча шапканы кижиниң угаанынга тодаргай көстүп келир. Бистиң ынак Төрээн чуртувустуң хосталгазы болгаш хамаарышпас чоруу дээш амы-тынын берген эш-өөрлерни болгаш өнүктерни база чүрек саргып, сактып келгилээр.

Ынчаарда, 1941 чылда дайзын найысылалче шургуп турган. Ноябрьның 16-да Гитлер совет найысылалче ийиги чиңгине шавар халдаашкының эгелээн. 51 дивизиялар, ооң иштинде танкының 13, чадагшеригниң 33 болгаш мото-чадагшеригниң 5 дивизиялары аваа киришкен. Тулчуушкунуңу изии мырыңай-ла хүн-хүнү-биле дыңзып турган. Дайзынга улуг когаралдарны таварыштырбышаан, совет дайынчылар амы-тынын харамнанмайн турган. Хөй миллион совет улус болгаш ооң Кызыл Шерии дайынны чүгле дайзынны бүрүн тиилээрибиле доозар деп ол хүннерде совинформбюро медеглээн. Ол чылча шавыышкы Москва чоогунга эгелээр ужурлуг.

Москваны бүзээлээш, эжелеп алыр дугайында немец планның буурап дүшкенин декабрьның орай кежээзинде чүрт билип каан. Найысылалдың чоогунга немец шериглер аштырыышкынга таварышкан. Совинформбюронуң «Сөөлгү шакта» деп ол дыңнадыынга бистиң чаалажып турган шериивис болгаш тыылга чон улуу-биле өөрген. Бистиң Барыын фронтувустуң шериглери, ооң мурнундагы тулчуушкуннарга дайзынның чилчиин үскеш, 1941 чылдың декабрь 6-да дайзынның шалыпчы дээн ийи талакы бөлүктеринге удур шавар халдаашкынны эгелээн. Эгелээн ол шавар халдаашкынның түңнелинде ол ийи талакы бөлүктерни бистиң шериглеривис чылча шапкан болгаш дайзын техниказын, боо-чепсээн кагбышаан, улуг когаралдарга таварышпышаан аткаарлап эгелээн. Генералдар Д. Д. Лелюшенко, В. И. Кузнецов, К. К. Рокоссовский, Л. А. Говоров, И. В. Болдин, П. А. Белов, Ф. И. Голиков оларның аттарын ынчаарда совинформбюронуң дыңнадыгларынга дыңнаткылаан, оларның шериглери ол шавар халдаашкынныг тулчуушкуннарга киришкен.

Генерал Лелюшенконуң шериглери, дайзынның 1-ги танк, 14-кү болгаш 36-гы мото-чадаг-шериг дивизияларын кыспышаан, Рогачевти эзелепкеш Клин хоорайны бүзээлепкен деп, дыңнадыгдан номчуур бис. Оортан ооср 20 чыл эрткен. Немец-фашистиг шериглерни Москва чоогунга чылча шапканының маадырларының бирээзи ол генерал ам кайдал, Ада-чурттуң Улуг дайынының соонда чылдарда ооң амыдырал болгаш дайынчы оруу кандыг болганыл?

Мынчангаш Москвада бир-ле бажыңның үшкү кадынче көдүрлүп үнүптүвүс. ССРЭ-ниң Дээди Совединиң депутадты, Совет Эвилелиниң ийи дакпыр Маадыры, армия генералы Дмитрий Данилович Лелюшенко ында чурттап турар. Бажыңның ээзиниң сыны быжыг, боду шимченгир кижи бисти чылыг, өөрүшкүлүү-биле уткуп алды. Чүге келгенивисти чугаалап ооң амыдырал болгаш дайынчы оруу кандыг болганыл?

— Москва дээш тулчуушкуннарга тиилелге канчаар чедип алдынган дээр дугайын эки билип алыр төлээде, бистиң баштайгы камгалал тулчуушкуннарывысты сактып көөрү эргежок чугула—деп, генерал чугаалай-дыр. Дайынның байдалын, Зүша хемде Мценскиге ооң командылааны гвардейжи онза корпустун дайынчылары генерал Гудерианның танкычыларын канчаар ара доктаадыпканын ол тодаргайы-биле чугаалап олур. Можайскиниң чазаглыг оруу-биле чоруп турган Готтуң танк бөлүүнге удур тулчуушкуннар, Бородино шөлүнге тулчуушкуннар, генералдың бодунуң балыгладыпкаы, адактың сөөлүнде 30-гы армияның командылакчызы болуп тулчуушкунга ооң дедир ээп келгени...

— Шавар халдаашкынның мурнуу чарыкку хүннерин болгаш шавар халдаашкынның бодунуң дугайында чугаалап көрүнерем,—деп генералдан диледивис.

— Совет Дээди командылал чери стратегия талазы-биле күүлүг курлавыры тургускан—деп, ол чугаалап эгеледи. Оон аңгыда чаа күштер база четкилеп келген. Гитлержилер чежемейниң-даа буруигаар шургуп турган бол, оларның шавар халдаашкынының байдалы кошкап, күжү төнүп турары дораан-на билдинип келген. Сибирьден келген 6 дивизия алыр сен деп меңээ сагындыргаш, удур шавар халдаашкынны эгелээрин белеткээринге үш хонук берген. Бисте күш чок кылдыр санап алгаш, удур шавар халдаашкынны дайзын манавайн турар дээрзин туттурганнар өчээнер.

Кинода чүве дег дүрген чоруп турган чиңгине шавар халдаашкынның эгелээринге чедир санныг шактар арткан. Дыш баш-биле тулчуушкунну удуртур дээш удуп алыры-биле чер иштиниң оңгузунче кире бердим. Шериглериң оон ынай. гы белеткелин армияның штаб начальниги Хетагуровка дагзып каан мен. Кыска дыштенылга соонда декабрьның 6-да 0 шак 30 минута турда оперативтиг бөлүк-биле кады командылал-хайгаарал черин че чорупкан мен. Дүнекиниң 1 шакта харылзаанып идегелдиин хынадывыс, 2 шак 30 минутада шавар халдаашкынга белен дээрзин дивизиялар болгаш бригадалар командирлери илеткээннер.

4 шак 25 минута. Артиллерия-биле белеткел боолаашкыннарын эгелединис. Бистиң үгер-бооларывыс гитлержилерниң камгалал белдирлерин чылча берип турган. Чартык шак эрткен соонда чадаг шериг болгаш танкылар атакалааш кирипкен. Сибирьжилер кайгамчык-ла тулушканнар. Дайзынның камгалалын үзе кирери чедиишкинниг чоруп турган. Бир — бүдүн-чартык шак болганда чедиишкиннерни бадыткап турар бижимел медээлер алдынган. Дөң адып чорда кол согуушкуннуң уунга дайзынның камгалалы узуну 12 километр, ханызы 6 километр черге үзе кирдинген турган. Хунаап алдынган баштайгы үүлдер 50 танкылар, 72 үгер-бооллар, чүс-чүс пулеметтар, ланчылар, 200 чедир автомашиналар болган. Фашистиг чадаг шеригниң барык бир полк шерии үзүткаттынган.

Гитлержилер удур атакаларны кылгылап турган, ынчалза-даа совет солдаттар дайзынны кызып үндүрбүшаан. Тулчуушкуннуң чорудулгазын хайгаарап көрүп тургаш, шавар халдаашкынны хүндүс-даа, дүне-даа уламчылаар болза эки-дир деп түңнелди кылган мен. Курлавырын дүрген эккеп алыр, ындыг айыылдыг эвес черлерден шериглерин бээр октаар арганы дайзынга бербес херек, дайзынның камгалал черлерин ханызынга белеткеп алырын бергедедир херек. Фашистерниң ужар үүлү болгаш танкылары дүне шыгаап адып шыдавас дээрзи база илдең турган.

Чамдык үе эрткенде дайзынның Клин хоорай чоогунда танк бөлүүнүң тыылынче кире берип болур эң-не ажыктыг угланыышкын туруп келген. Декабрьның 6-да үгле чаңгыс хүн иштинде бистиң армияның кезектери Клинче угландыр 17 километр бурунгаарлаан, декабрьның 9-тун кежээзинде Клинге чоокшулап четкен. Бистиң 30-гы армиявыс.тың шавар халдаашкыны дайзынга октябрь 28-те чеде берген. Арктикага эгелеп турган кыштың байдалдарынга шак ындыг кыска хуусаада чаңгыс-даа судно Соңгу чүктүң бүгү далай орууң эртип көрбээн турган.

ЧУРУКТА: дош чарар «Москва» деп судно Владивосток өртээлинде.

Фото Н. Назаровтуу.

СЭТА-ның фотохрониказы.

ВЛАДИВОСТОК. Ыраккы Чөөн чүктүң далай пароходствозунга «Москва» деп дош чарар күчүүг судно немешкен. Ол магалыг судно Арктикаже чижеглээр чүве чок чоруушкунну чүгле чаа дооскан. Дош чарар судно 1961 чылдың октябрьның 18-те Мурманскиден үнгеш, кылын дошгарны чара үстүрүп, чаган харга болгаш туманга таваржып чорааш Провидения өртээлинде ыраажыр.

Социализмниң тиилеттирбезин көргүскен

БЕРЛИН. (СЭТА). Москва чоогунга тулчуушкунга Совет Армияның төөгүлүг тиилелгезиниң 20 чыл болган оюн Герман Демократтыг Республиканың хөй-ниитизи демдеглеп эрттирген. Германияның социалистиг чангыс аай партиязының Берлинде Карл Маркс аттыг дээди партия школазынга байырлыг хурал болган. ГДР-ниң национал камгалал министриниң оралакчызы Вальдемар Фернер ооң ап чыылганнарга чүве чугаалаан.

Социализмниң тиилеттирбезин болгаш империализмниң перспектива чогун Москва чоогунга болган тулчуушкун онза тодаргайы-биле көргүскен деп, ол демдеглээн.

Совет Эвилелинге удур дайынга фашистерниң аштырганы империализмниң ниитизи-биле аштырганы болур деп, В. Фернер уламчылаан. Москва чоогунга болган тулчуушкуннуң көргүскени ышкаш, адресечи планнар ынчаарда-ла элезин кырынга тургустунган чүве болганда, ам социалистиг чуртче халдаар дээн оралдажыышкын империалистиг системаның туюлунга чедир буурап дужери-биле доостур апаар. Ону Боннда эрги болгаш чаа фашист генералдарның адынга чугаалаары эргежок чугула деп, оратор демдеглээн. Чаа дайын бүгү-ле улустарга санап четпес каража-когаралдарны таварыштырар ийик. Ындыг болганда атомнуг болгаш водородтуг бомбалар дүжүп эгелээриниң мурнунда дайынны чайладыры ам кажангызындан-даа артык чугула болуп турар.

Тайбың керээ, ГДР-ни политика, экономика болгаш шериг талазы-биле быжыглаары, Совет Эвилели-биле үзүлбес найырал — тайбың дээш демиселге чугула салыышкын болур деп В. Фернер демдеглээн.

Үш күрүнелерниң чөвүлел хуралында

ЖЕНЕВА. (СЭТА). Ядролуг чепсектиң шенелделерин соксадыр дугайында үш күрүнелерниң чөвүлел хуралының декабрь 7-де болган хурлын Каттышкан Штаттарның төлөлекчизи Стелле даргалаан. Барыын талакы чурттарның төлөлери хоозун медеглелдерни кылып, совет саналдарга «баштайгы демдеглелдерни» ол медеглелдеринге киирерин оралдашканнар, чүге дээрге боттарының чазактарының шуут харызын олар ам дээрезинде албаан.

Боттарының эрги туруштарынга турбушаан, барыын талакы төлөлер ядролуг чепсектиң шенелделерин соксадыр дугайында чугаалажыышкынларны бо чылдың апрельде чөвүлел хуралга көрдүрери-биле киирген америк саналдарга үндезилээш чорудуп болур деп чугаалап турарлар. Олар делегей контролюнуң системазын база катап негеп, Совет Эвилелиниң саналдааны бар турар национал чепсектер-биле контрольдуң системазы четпес дээр чергелиг чүвени медеглээннер.

Ооң дараазында санал берген Совет Эвилелиниң төлөлекчизи С. К. Царапкиниң демдеглээни болза, ядролуг чепсектиң шенелделерин соксадыр дугайында айтырыг чүгле чепсегленишкинни бүгү-ниити болгаш бүрүн дүжүрериниң хемчээлинге кезээ-мөңгези-иле туюлунга чедир шиитпирлеттинген туруп оолур.

Ядролуг шенелделерни соксадырын киириштирбишаан, чепсегленишкинни бүгү-ниити оолгаш оруун дүжүрер дугаинда дугуржулганың талазы-иле хүлээлгелериң күүседип турары дээш делегейниң эң шыгыы контролюн чепсегленишкинни бүгү-ниити оолгаш оруун дүжүргениниң ойалдарында тургузуп болур деп ол чугаалаан. Агаарга, суг аданга, окгарган делгемнеринге, тодаргайларга, иледип тывырының болгаш идентификацияның оар турар национал чепсектери-биле дугуржулганы сагыыры дээш контрольду боттандырып болур ындыг адырларынга ядролуг чепсектиң шенелделерин соксадыр дугаинда дугуржулганы чепсегленишкинни бүгү-ниити оолгаш оруун дүжүрер дугайында дугуржулганың мурнунда-ла чарарын Совет чазак саналдаан дээрзин С. К. Царапкин сагындырган. А чер адаанга ядролуг частыышкыннарга хамаарыштыр кандыгыл дизе чепсегленишкинни бүгү-ниити болгш бүрүн дүжүрер дугайында дугуржулганың боттанышкыны дээш контрольдуң делегей системазының чардынмас кезии болур, чер адаанга ядролуг частыышкыннарның контролюнуң системазын оларның аразынга дугурушкужеге чедир чер адаанга ядролуг чепсектиң кандыг-даа шенелделерин чорутпас деп хүлээлгени дугуржулганың киржикчилери күрүнелер боттарынга алган турарын Совет Эвилели саналдап турар. Совет саналдар долузу-биле боттанган туруп болур болгаш хүлээп ап болур, барыын талакы төлөлерниң өөлээн туружу политика-даа, мораль-даа талазы-биле кандыг-даа бадыткаашкын чок деп С. К. Царапкин айыткан.

Контрольдуң делегей системазын тургузарын оларда көрбейн турар дээр чергелиг чүве-биле чаа совет саналдарга боттарының удурланып турарын тайылбырлаарын кызыдып турар барыын талакы төлөлекчилерниң оралдажыышкыны бүзүрелдиг эвес болгаш барыдаа чок.

Боттарының эргижирээн, перспектива чок туруштарындан чайлаарынче, чепсегленишкинниң дужүрүүшкүнү чокка делегей контролюнуң талазы-биле түңнел чок чугаалажылгаже чөвүлел хуралды киир тырттар дээр боттарының оралдажыышкыннарын соксадырынче барыын талакы төлөлерни совет төлөлекчи кыйгырган. Совет Эвилелиниң чаа саналдары контрольдуң национал чепсектерин ажыглаарынга үндезилээш дүрген дугуржурунга калбак арганы ажыдып турар деп ол чугаалаан.

Катангада тулчуушкуннар

ЛОНДОН. (СЭТА). Катанганың янзы-бүрү районнарында КНО-нуң шериглери биле Чомбениң жандармериязының болгаш хөлезиленикчилериниң отрядтарының аразында чепсектиг тулчуушкуннар үш хүн үргүлчүлеп турар. Элизабетвильде тулчуушкуннар болдуунда үш кезек черде: КНО-нуң албан кылыр бажыңын долгандыр, аэропорттуң районунда болгаш Элизабетвиль биле КНО-нуң швед шериглериниң турар лагериниң аразында орукта тоннельдиң чанында чоруп турар. КНО-нуң шериглери Элизабетвильде үзүктел чок боолаашкынны чоруткан. КНО-нуң командылакчызының төлөлекчизиниң медеглээнин ёзугаар алырга, колдуунда ак кештиг снайперлер боолап турган.

Катанганың соңгу талазында КНО-нуң индий шериглери катанга жандармериядан Маноно хоорайны арыглаан.

КНО-нуң индия болгаш швед реактивтиг самолёттары Колвезиде аэродромга турган «Фуга-мажистер» дээр бир реактивтиг хыдыкчыны болгаш Катанганың ийи транспорт самолёттарын узуткаан, а ол ышкаш Элизабетвильден 10 километр ырак турар ок-чемзек складын бомбалаан дээрзин КНО-нуң төлөлекчизи дыңнаткан.

Ындыг болза-даа Рейтер агентилелиниң корреспондентизиниң демдеглээнин ёзугаар алырга, КНО-нуң шериглери шавар халдаашкынның шиитпирлиг хемчеглерин албайн турар.

Кубага удур чаа агрессияны белеткеп турар

НЬЮ-ЙОРК. (СЭТА). «Нью-Йорк геральд трибюн» солуннуң дыңнадып турарын ёзугаар алырга, АКШ-тың сенадының юридиктиг комиссиязы Флоридада куба дескеннериң дугайы дээр айтырыгны ам чугаалажып турар. Америк хөлезиленикчилериң баштыңы Миро Кардонаны хуралга келдирткен. Контрреволюстулар болдунуң ээзиниң — АКШ-тың кандыг-даа дужаалын күүседиринге белен дээрзин Кардона сенаторларга бүзүреткен. Олар Кубада коммунизмге удур демисежири-биле боо-чепсекти холга алыр деп дужаалды хүн бүрүде манап турар деп Кардона медеглээн.

Америка чурттарының аразының херектериниң талазы-биле АКШ-тың күрүне секретарының дузалакчызы Вудвордтуң хуралга саналын хөлезиленикчилериниң баштыңы деткээн. Кубаже чаа халдаашкынның планнарындан АКШ ам-даа адырылбаан дээрзин Вудворд чулчураан. «Бис бүзээлеттирген Кубаны кагбайн турар бис, ынчангаш Кастронуң коммунистиг ёзу-чуруму мөңге эвес деп санап турар бис» деп ол чугаалаан.

ПАРТИЯ

Сөзү С. СҮРҮҢ-ООЛДУУ. Аялгазы А. ТАНОВТУУ.

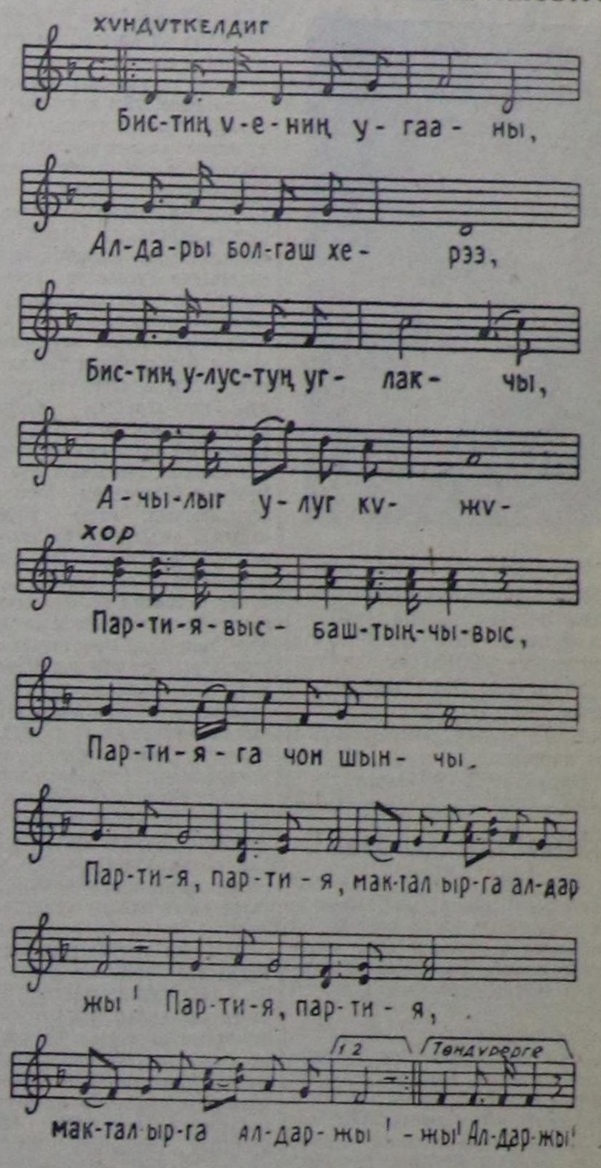

Бистиң үениң угааны,
Алдары болгаш херээ,
Бистиң улустуң углакчы.
Ачылыг улуг күжү—

Кожумаа:
Партиявыс—баштыңчывыс.
Партияга чон шынчы.
Партия,
Партия,
Мактал ырга алдаржы!

Ленинчи партия күштүг,
Ленинниң херээ дириг.

Совет чоннар быжыг, эптиг,
Чаңгыс кижи дег демниг.
Қожумаа:
Ада-чуртувус бурунгаар
Ара дүшпейн хөгжүп ор,
Хосталганың кызыл тугун
Коммунизмче аппар чор.
Кожумаа:
Партиявыс—баштыңчывыс.
Партияга чон шынчы.
Партия,
Партия,
Мактал ырга алдаржы!

Төөгүн "ТУВИНСКАЯ ПРАВДА"

Бирги арында — 1962 чылда ССРЭ-ниң улус ажыл-агыйын хөгжүдериниң күрүне планының дугайында болгаш 1962 чылда күрүне бюджединиң дугайында ССРЭ-ниң хоойлулары. Сессияның ажылының дугайында отчёт.

Ийиги арында — ССРЭ-ниң Дээди Совединиң сессиязынга депутат С. К. Токаның чугаазын парлаан.

Үшкү арында профовилелдериниң V Бүгү-делегей конгрезинин ажылының дугайында отчёт болгаш ВЦСПС-тиң даргазы В. В. Гришинниң аңаа чугаазы.

Сөөлгү арында «Декабрь 17 — Тыва АССР-ниң Дээди Совединге соңгулдаларның хүнү» дээн ат-биле Тыва АССР-ниң Дээди Совединге депутаттарга кандидаттар дугайында материалдар парлаттынган. Даштыкы болгаш иштики информация.

Редакторнуң оралакчызы
Д. О. БЕГЗИ.

КИНОТЕАТРЛАРГА

БӨГҮН

«НАЙЫРАЛ»: **Уругларга программа** 10, 12 шактарда. «Капитан уруу» (делгем экранныг) 2 шакта. «Даркла» 4, 6, 8 шактарда. «Кызыгаар камгалалында», «Чырыткылар» (делгем экранныг) 10 шакта.

«КАА-ХЕМ»: **Уругларга программа** 10 шакта. «Амыдыралче орук» 11.15, 1.15 3.15 шактарда. «Дээрги прокурорга эккелген роза чечек» 5.15, 7.15 шактарда. «Олар келир үеже чоокшулап турлар», «Дээрги прокурорга эккелген роза чечек» 9.15 шакта.

«ЕНИСЕЙ»: «Эрес-тир сен, Анита» 10.30, 12.30 шактарда. «Дарганның тугу» 2.30, 4.30 шактарда. «Каржы-дошкун Анна» 6.30, 8.30 шактарда.

«ВОСТОК»: «Шуургандан күштүг» 11.15, 1.15, 3.15, 5.15, 7.15 шактарда. «Байлактыг садта», «Шуургандан күштүг» 9.15 шакта.

ДЕКАБРЬ 11-ДЕ

«НАЙЫРАЛ»: «Билдинмес оран» 10, 12, 2, 4, 6, 8, 10 шактарда.

«КАА-ХЕМ»: «Шуурганның төрүттүнгени» 11.15, 1.15 шактарда. «Даркла» 3.15, 5.15, 9.15 шактарда. «Чырыткылар» (делгем экранныг) 7.15 шакта.

«ЕНИСЕЙ»: «Кочубей» 2.30 шакта. «Дээрги прокурорга эккелген роза чечек» 4.30, 6.30, 8.30 шактарда.

РЕСПУБЛИКАНЫҢ КИНОЭКРАННАРЫНГА

деп кинону көрүңер.

РЕДАКЦИЯНЫҢ АДРЕЗИ: Кызыл, Щетинкин кудумчузу, бажың № 3 ТЕЛЕФОННАРЫ: редакторнуң 24-63, редакторнуң оралакчызының 35-24, пропаганда килдизиниң 23-54, харыысалгалыг секретарьның болгаш харыысалгалыг дежурныйның 23-35, көдээ ажыл-агый килдизиниң 25-38, партийжи амыдырал болгаш культура амыдырал килдистериниң 37-13, иштики информация килдизиниң 20-60, чагаа болгаш совет тургузуг килдистериниң 21-27, үдетпүр болгаш транспорт килдизиниң 22-64, бухгалтерияның 31-75, корректорларның 21-47. Солун келбейн барганда 32-75 телефонче долгаар.

ТС—01229.

Чагыг № 2431. Культура эргелелиниң типографиязы