БҮГҮ ЧУРТТАРНЫҢ ПРОЛЕТАРИЙЛЕРИ, КАТТЫЖЫҢАР!

1925 чылда үндезилеттинген

ШЫН

СОВЕТ ЭВИЛЕЛИНИҢ КОММУНИСТИГ ПАРТИЯЗЫНЫҢ ТЫВА ОБЛАСТЬ БОЛГАШ КЫЗЫЛ ХООРАЙ КОМИТЕТТЕРИНИҢ, АЖЫЛЧЫ ЧОННАР ДЕПУТАТТАРЫНЫҢ ОБЛАСТЬ БОЛГАШ КЫЗЫЛ ХООРАЙ СОВЕТТЕРИНИҢ ОРГАНЫ

1960 ч.
СЕНТЯБРЬ
7
СРЕДА
№ 210 (4694)

Өртээ 20 көп

Совет-финлянд дыңнадыг

ХЕЛЬСИНКИ. (СЭТА). Мында совет-финлянд дыңнадыг парлыттынган, ССРЭ-ниң Министрлер Чөвүлелинин Даргазы Н. С. Хрущев 1960 чылдың сентябрь 2-ден 4-ке чедир найыралдың аян-чоруу-биле Финляндияга чораан деп ол дыңнадыгда чугаалап турар. Совет чазактың болгаш бодунуң хууда өмүнээзинден Н. С. Хрущев Финлянд Республиканың президентизи Урхо Кекконенге төрүттүнген хүнүнден бээр 60 хар харлаанынга холбаштыр чүректиң ханызындан байыр чедирген болгаш президентиниң алдар-хүндүзү дээш тургускан ёзулалга киришкен.

ССРЭ-ниң Министрлер Чөвүлелиниң Даргазы Н. С. Хрущев Финляндияга келирин күзээнин болгаш ийи күрүнелериниң удуртукчуларының аразында ам безин чаңчыл болу берген хууда ужуражыышкыннарының төлептиг үргүлүлеп турарын ийи чурттарның аразында тургустунган найыралдың болгаш бүзүрежир чоруктуң кайгамчыктыг илерээшкини кылдыр көрүп турар мен деп, Финлянд Республиканың президентизи демделээн.

Дыңнадыгда чугаалап турары болза, Хельсинкиге бодунуң чоруп тургынының үезинде Н. С. Хрущев У. Кекконен-биле беседаларны кылган, оларның чорудулгазында совет-финлянд харылзааларның болгаш ийи таланың сонуургап турары, улустар аразында байдалдың айтырыгларының талазы-биле санал-оналдарның ижин-кара чок болгаш ажыктыг солчуушкуну болган. Ак-сеткилдиг найыралдың ёзузунга болуп эрткен ол беседаларның үезинде Совет Эвилели биле Финляндияның аразында чаагай кожа-хелбээ харылзаалар тайбың кожа-хелбээ догуннаашкынның үлегерлиг чижээ болган, күрүнениң бот-эргезин болгаш хамаарышпас чоруун кайы-кайызының хүндүлежип көөрүнүп, а ол ышкаш бот-боттарының иштики характеринге чаржалашпастың принциптерин сагывышаан, ийи чурттарның национал эрге-ажыктарының дугайында сагыш салышкыны ол тайбың кожа-хелбээ догуннаашкынның хемчээлдеринде илереттинип келген деп демделеттинген.

Беседаларның чорудулгазында ийи талаларның база катап демделээни болза, Финляндияның чорудуп турары тайбыңга ынакшылдыг болгаш нейтралдыг политиказы, улуг күрүнелериниң чөрүдээлеринден ооң дашкаар турары болгаш бүгү күрүнелер-биле кайы-кайызын хүндүлежир чоруккa үндезилеттинген найыралдыг харылзаалары ооң тудуп турар чоруу бодунуң талазындан улустар аразында кайы-кайызын биличир чоруккa төлептии-биле дузалап, ынчангаш бүгү делегейге тайбынның херээниң чедиишкинине бараан болуп турар.

Дыңнадыгда ооң ынай чугаалап турарын ёзугаар алырга, бүгү улустарга айыылдыг болгаш аар үүргe чүктээшкин болуп турар чепсегленишкинни эңдере бүдүрер чоруктуң сокадыры ам кажангызындан артык эң чугула апарган, ынчангаш ол соруланы 1959 чылдың ноябрь 20-де Каттышкан Нациялар Оргинизациязының Кол Ассамблеязының бир үн-биле үүлдүгзүнгени, резолюцияны күүседириниң аргазы-биле чедип ап болур дээрзин ийи талалар демделээн. Бүгү делегейге ол соруланы чедип алыр төлээде чугула болгаш ажыктыг хемчеглерни боттандырарынче саадал чокка кирген туруп болур кылдыр боттарының аргезинде турар бүгү-де аргалар-биле дузалаарынга ийи талалар ак-сеткилдиг күзээшкин-биле сорук киргени мооңбиле кады демделеттинген.

Дыңнадыгда оон ыңай айтып турары болза, моонбиле холбаштыр Финлянд Республиканың президентизи хөй санныг медегледерин тайылбырлаан, чепсегленишкинни дүжүрер талазы-биле ёзулуг бурунгаарлаашкынга чедирип болур бүгү-ле чүткүлдерни деткиринге болгаш болдунар хире-чергези-биле чиигедиринге бодунуң беленин Финляндияның чазаа ол медегледеринге айыткан чүве дээн, ынчангаш бо талазы-биле практиктиг түңнелдерни чедип алырынга бүгү-ле ботганган туруп болур планнарны чазактың бүрүнү-биле деткип турарын дыңнаткан.

Каттышкан Нациялар Организациязының Кол Ассамблеязының ам болур деп турар XV сессиязы бо айтырыгны чедиишкиниг чугаалажып көөр дээрзинге идегелин Н. С. Хрущев илереткен. Ол идегелге каттыжып турар мен деп У. Кекконен медеглээн.

Европада азы оон дашкаар чепсегленишкиннерни калбартыр талазы-биле боттанган азы планнаашкынның чадазында туруп турар ол-ла бүгү хемчеглерни ийи талалар беседаларга таарымча чок деп көргеннер, боттарының талазындан ол хемчеглер чепсегленишкинни дүжүрерин боттандырарын бергедедип, а ол ышкаш Улустар аразының амгы байдалында сыстып чыдар айыылды улгаттырып турар.

Соңгу Европаның районда дүшкүүрлүг чоруктуң болгаш күрүнелер аразында дүрбүжүүшкүннериниң хавызындан дашкаар арткан турзун дээш бүгү-ле күжениишкиннерни салырынче боттарының быжыг бодалдыын Н. С. Хрущев биле У. Кекконен база илереткеннер.

Финлянд Республиканың президентизиниң инициативазын ёзугаар совет-финлянд садыг харылзааларның дугайында санал-оналдарның тодаргай солчуушкуну болган. Моон-биле кады Финлянд Республиканың президентизи хостуг садыглажылганың Европа ассоциациязының тургустунганы-биле холбаштыр ийи чурттарның аразынга садыг-экономиктиг харылзааларны улам ыңай хөгжүдериниң оруктарының дугайында фин таланың санаддарын чугаалап берген.

Совет тала бо саналдарны эң кичээнгейлии-биле өөренип көөр деп, ССРЭ-ниң Министрлер Чөвүлелиниң Даргазы Н. С. Хрущев медеглээн. Моон-биле кады Н. С. Хрущев барыын талакы чурттарның тускайланчак садыг блоктарын Совет Эвилелиниң таарымча чок көрүп турарын айыткан, олар (блоктар) улам илереттинген политиктиг характерлиг болуп бар чыдарлар. Ынчалза-даа совет-финлянд садыглажылгада күштүг турар эң таарымчалыг принциптен ойталаарын Финляндияның бодавайн турарын совет таладан сеткил ханыышкыны-биле демделээн, ынчангаш Совет тала финляндияның барыын талакы рыноктарга бодунуң азаанаажыр аргалыын хевээр артырарынче чүткүлүн билип турар, Совет Эвилели биле Финляндияның аразында садыг солчулгазын хевээр артырар болгаш улам ыңай хөгжүдер соруланга-биле хемчеглерни ап болур дээр дугайында фин талазы-биле чугаалажышкынарны, Финляндия хостуг садыглажылганың Европа ассоциациязы-биле тускай садыг керээзин чарарын күзээн таварылгада чорударынга белении совет тала медеглээн. Ук чугаалажышкыннарны 1960 чылдың октябрьның ийиги чартыында Москвага чорудар, моонбиле холбаштыр ССРЭ-ниң Министрлер Чөвүлелиниң Даргазы Н. С. Хрущев Совет Эвилелинге келзин деп чалалганы Финлянд Республиканың президентизи Урхо Кекконенге тудускан. Ол чалалга сеткил ханыышкыны-биле хүлээп алдынган.

Н. С. Хрущевтуң Финляндиядан чедип келгени

Финляндияның президентизи Урхо Кекконенниң 60 хар харлаанын холбаштыр ийи-ралдың аян-чоруун кылып Хельсинкиге чораан ССРЭ-ниң Министрлер Чөвүлелиниң Даргазы Н. С. Хрущев сентябрьның 5-те Москвада ээп чедип келген.

Эштер Н. Г. Игнатов, А. И. Микоян, Д. С. Полянский, М. А. Суслов, П. Н. Поспелов болгаш албанның өске-даа кижилери база Москва хоорайның болгаш Москва областың партия болгаш совет организацияларының удуртукчулары ССРЭ-ниң күрүне туктары-биле шимеп каан турган Ленинград вокзалга Н. С. Хрущевту уткуп алганнар.

Финляндияның президентизиниң 60 хар харлаанын байырлаарынга Н. С. Хрущев-биле кады чоруп чораан Финляндияның Совет Эвилелинде элчини Ээро А. Вуори база Хельсинкиден Москвада ээп чедип келген.

(СЭТА).

В. В. Новикованы „Хүндүлелдиң демдээ“ орден-биле шаңнаар дугайында

ССРЭ-ниң Дээди Совединиң Президиумунуң ЧАРЛЫЫ

Өрт өйүнде бичил ургларның амы-тынын хамгалап алырда маадырлыын болгаш бодун бердингенин көргүскени дээш, Судженде школа-интернаттың 10-гу класының өөреникчизи Валентина Владимировна **Новикованы «Хүндүлелдиң демдээ»** орден-биле шаңнаар.

ССРЭ-ниң Дээди Совединиң Президиумунуң Даргазы Л. БРЕЖНЕВ.
ССРЭ-ниң Дээди Совединиң Президиумунуң Секретары М. ГЕОРГАДЗЕ.

Москва, Кремль.
1960 ч. сентябрь 5.

РСФСР-ниң Дээди Совединиң Президиумунда

РСФСР-ниң Дээди Совединиң Президиуму эш Сергей Георгиевич **Лапинни** РСФСР-ниң даштыкы херектер Министринге томуйлаан.

РСФСР-ниң Дээди Совединиң Президиуму эш Тихон Александрович **Юркинни** РСФСР-ниң хлеб-продуктулар Министринге томуйлаан.

„Совет Эвилелиниң Коммунистиг партиязының төөгүзү“ тыва дылда

«Совет Эвилелиниң Коммунистиг партиязының төөгүзүн» Тываның ном үндүрер чери тыва дылга очулдуруп үндүргеи.

Ол номнуң тиражы 10 муң кезек.

Чаа-Хөлге болган ужуражыышкын

ЧАА-ХӨЛ. (Телефон-биле). Моолдуң Хубсугул аймагының бот-тывынгыр уран чүүлүнүң концерт бригадазы Бай-Тайга райондан Кызылче чоруп ора Чаа-Хөлдүң район төвүнге доктаагаи. Чаа-хөлчүлер ол хүндүлүг аалчыларны тыва улустуң национал чаңчылы-биле хүлээп ап, шайлаткан.

Районнуң Культура бажыңынга улуг концерт болган. Моол аалчылар боттарының ол концертин интернационалчы байдалдыг кылдыр белеткеп алгаш келгенин көрүкчүлер онза магадап көрген. Орус, тыва, моол ырларны болгаш танцыларны бригаданың артистери онза эки ойнап күүседкеннер.

Районнуң Культура бажыңынга чон сыңыыпас кылдыр чыглы берген. Аалчыларга байыр чедирген лозунгар ында астынган. Ол концертке колхозчуларның мурнакчы малчынарын, тужугжуларын болгаш тараажыларын база чалап олуруштурган.

Болган концерт дугайында база найыралдыг ужуражыышкын дээш байыр чедириишкиннери анаа динмиреп турган. Районнуң ортумак школазының пионерлери концерт бригадазының киржикчилеринге — кижи бүрүзүнге 2—3 дапкыр дириг чечектерни тудусканнар.

ССРЭ-ниң чазааанга Совет чазактың нотазы

ССРЭ-ниң Даштыкы Херектер Министри А. А. Громыко бо чылдың сентябрь 3-те ГФР-ниң Москвада элчини Г. Кроллду хүлээп алгаш, аназ Совет чазактың нотазын хүлээдип берген. Ол нота болза Барыын Германияның шеригин «Поларис» хевирлиг стратегтиг ракеталар-биле чепсеглеп турар дугайында айтырыг талазы-биле Совет чазактың июль 19-тагы нотазынга харыы кылдыр ГФР-ниң чазазының август 17-де чоруткан нотазынга харыы нота болуп турар. ГФР-ниң чазаа августың 17-деги бодунуң нотазында Барыын Германияның шеригин «Поларис» деп хевирнинг стратегтиг ракеталары-биле чепсеглеп турарының дугайында айтырыгны оюп каапкаш, кызыгаар чок чепсегленишкинниң ГФР-ге эргежок чугулазын айткан.

Сентябрь 3-түң нотазында чугаалап турары болза ССРЭ-ниң чазаа, тайбыңга ынакшылдыг өске-даа күрүнелерниң чазактары-биле бир дөмей, делегейни дайынның халаптыг айыылынче кыир тыртта берип болур ыңдыг чепсекти барыын-герман өжээргектерниң холунга тыпсып берип турар чорукту аназ-ла көрүп олурар арга чок.

Федералдыг чазак болза барыын-герман шеригни атом-биле чепсеглеп турарын чажырбастаан болгаш барыын-герман шеригни эң күштүг чепсектер-биле, хамыктың мурнунда ракета-ядролуг чепсек-биле чепсеглээринин дугайында негелдени ажыыбиле кылып турар апарганын нотада демделээн.

Бодунуң кара-туразындаазының талазы-биле эң-не ховар «генералдар меморандумун» совет нота чуртту бүгү-ле тала-биле милитаризастаарының программазы деп адаан.

Нотада айтканы болза, ГФР-ниң чазаа бодунуң дайынга белеткенип турар хемчеглерин чепсегленишкин талазы-биле дең эргелиг болур деп чорук-биле чылдагааннаан, агартырын оралдажып турар. Тайбыңга ынакшылдыг улустарның күжениишкиннери чепсегленишкинни бүгүнүнити болгаш бүрүн дүжүреринче угланып турар мындыг үеде барыын-герман шеригни, кандыг-даа кызыгаар чокка бүгү-ле хевирниң чепсектери-биле чепсеглээринин дугайында негелде кылдынып турар-дыр. ГФР-ниң чазаа болза Германияның чугаа чокка дүжүп бериишкини чок турган чүве ышкаш кылдыр боду аажылап турарын нотада демделээн.

ГФР-ниң чазаа болза Совет Эвилели-биле харылзааларны медереддии-биле, кара өжегээр дүшкүүредиринин оруунче киргенин нотада база айыткан. Совет Эвилелиниң амыдырал талазы-биле чугула төптерин хараал адаанга тудуп туруп шыдаар ыңдыг чепсек ам удавас оларның холунга киреринге ГФР-ниң камгалал министри болгаш амгы үеде барыын-герман шеригни баштап турар шаандакы гитлержи генералдар ажыы-биле маттаттынып турар.

Совет Эвилелинге удур дайыны кыпсыр таварылга туруп келзе, ыңдыг дайын бүгү-ле улустарга аарберге өлүм-чидимни таварыштырардаа, ГФР-ге ол долу халап болур ийик деп нотада онзалап айыткан.

Германия-биле тайбыңның керээзин сонгаарладыышкын чокка чарарын болгаш аназ үндезилээш Барыын Берлинде байдалды чогумчударының эргежок чугулазын сөөлгү үеде болуушкуннарның өөскүүшкүнү онза бадыткалдыы-биле негеп турар деп нотада айыткан. Ол айтырыгны эң чоокку үеде шиитпирлээн турарынга Совет чазак бүзүрелдиг. Ынчангаш бир эвес ГФР-ниң чазаа ыңдыг керээге киржирин күзевес болза, ону ынчан ол чокка чарар апаар.

Германияның чугаа чокка дүжүп бериишкини күштүг болганда эвилелчи күрүнелер Германияның аштыргаанының дугайында декларацияның сорулгаларын ыяавыла хандырар, хамыктын мурнунда оларның эң чугула чүүлү — герман милитаризмин кандыг-даа хевир-биле катап тургузарын болдурбас дээш кандыг-даа хемчеглерни алыр эргелиг дээрзин нотаның түңнелинде сагындырган.

ГФР-ниң чазаанын амгы үедеги үүлгедиишкиннериниң, а ол ышкаш айыттынган чүүлдериниң болдуруптуп болуру харыы хемчеглерниң үүлү каап болур бүгү-ле уржуктарының долу харыысалгазын ГФР-ниң чазаа чүктээр апаар дээрзининг дугайында 1960 чылдың июль 19-та чоруткан нотазында сагындырыышкынны Совет чазак күштүг хевээр арттырып турарын нотада чугаалаан.

БҮГҮ КҮШТҮ — ДҮЖҮТ АЖААП АЛЫЫШКЫНЫНЧЕ!

Мурнакчыларга деңнежир

ЭРЗИН. (Телефон-биле). Ниитиниң малынга чем белеткээри дээш ажыл Эрзин районда улам калбарып турар. Сентябрь 5-ке чедир ниитизибиле 20644 тонна сиген белеткеттинген, ону планга хамаарыштыр алырга 61,6 хуу. Ол ышкаш мал чеминге 2011 тонна будук-бүрүнү база белеткээн.

Районнуң колхоотары силос салырының планын 101,2 хуу күүсеткен. Херек кырында белеткеттинген 8085 тонна силостуң иштинде 2262 тоннаны кукурузаның ногаан массазындан салган.

Мал чеми белеткээр талазы-биле «Коммунизиче орук» колхоз (даргазы эш Шозуң) дээре көргүзүглерлиг болуп, сиген планын 84,2 хуу, а силос белеткээрин 102 хуу күүсеткен. Бо ажылга чамдык колхоотар дыка хожудап турар. Чижээ, «Чаа орук» (даргазы эш Амырбит) мынчага чедир сиген белеткээр планын түгле 46,8 хуу күүсеткен.

Күжениишкин чок

...Дүвүрээзининг медээ үнген,— комбайн доктаап турупкан. Бункерни тараа долган болгаш машинаны манап эгелээн.

— Дүжүт ажаап алыышкынының изиг-түлүк үезинде аназ туруп алыры харазаадыыгдыр. Мындыг чорук биске хөй удаа болуп турар—деп, комбайнер эш Фунтиков чугаалады.

Каа-Хем районнуң «Бурунгаар» колхозунуң Кара-Сугда № 2 бригадазында херек кырында байдал ыңдыг. Ында комбайнарның аназ туруушкуну — доктаамал болуушкун. Ажаап алыышкынга белеткел үезинде техниканы багай септээнинден олар чок болза үрели ээр, чок болза бункерде тараны уруп алыр машина өй-шаанда келбээнинден анаа туруп алыр.

Кара-Сугга кезилде август 29-та эгелээн. Ында хүн бүрү 6 трактордуң 1—2-си, чамдыкта 3-жү анаа турар. Трактор бригадазының бригадири эш Малышев техниканың септелгезин дүрген доозарын ораалдашкаш, ооң шынарынче кичээнгей салбайн барган. Артельдиң бодунда турум болгаш көжер мастерскаалар чок. Ооң ужурунда үрелген зэрин болгаш өске-даа кезектер бүрүзүн 40 километр хире ырак Сарыг-Сепке барып кылдырар ужурга таваржып турар.

Колхоотуң механиги эш Еремин ажаап алыышкын техниказының ажылдап турар байдалы дээш бодунуң харыысалгазын уткан. Ол шөлдерге ховар барып турар болгаш комбайннарның үрелип турарын болдурбас дээш чогуур хемчеглер албайн турар.

Техника талазы-биле хандырылгада ыңдыг четпестер турза-даа, комбайнерлер эки ажылдап турарлар. Чижээлээрге, Н. Хафизов хүнде 10 гектар чернин тараазын кестирер нормалыг тургаш, август 31-де 16 гектарны, сентябрь 1-де 14 гектарны кестирген. Эш Миковтуң хүнде кестирип турары оон-даа хөй. Бир эвес колхоз баштаар чери (даргазы эш Прокудин) болгаш партия организациязы (секретары эш Шогжал) комбайн парыгының техника талазы-биле хандырылгазында четпестерни чайлаткаш, автомашиналарның доктаамал ажылдаарын хандырып бээр болза, сезон дургузунда 400—700 гектар тараа культураларын ажаап алыр бис деп механизаторларның алган бедик хүлээлгелери күүсеттинер.

Кара-Сугда өске-даа четпестер дыка хөй. Эргежок чугула херексел чок болган ужурунда машиналарга кывар үүлдүү кудуп ап турда, ооң чамдык кезии черже төктү бээр-дир деп чоланачыларның хомудап турары черле чөптүг.

Дүжүт ажаап алыышкынында кижилер дыштанып үезинде агитаторларны беседазын дыңнаар, солун номнарны номчуур, кино-даа көөр ужурлуг дээрзин партия бюрозу сагыш човавайн барган. Агитхүүдүс үнмейн турар, көргүзүг самбыразы чок.

Хову турлаа болгаш чунар бажың ам-даа бүрүн белеткеттинмээн. Колхозчуларга дузалажыры-биле Кызылдың башкы институдундан чедип келген студентилер бараква наралар чок, сыртык-дөжек чедишпес байдалда чурттап турарлар.

Тараа ажаап алыышкынында турар хамык улустуң күш-ажылының бедик бүдүрүкчүлүүн хандырган, тараны чидириг чокка ажаап алыр төлээде, колхоз баштаар чери болгаш партия бюрозу бар турар четпестерни тарый чайлалыр ужурлуг.

А. ВАСИЛЬЕВ.

Каа-Хем район.

Темпини дүргедедир

Улуг-Хем районнуң көдээ ажылагый артельдериниң ажыл-ишчилери тараа культураларының ажаап алыышкынын кидин түлүктээн. Районнуң 7 колхозтары болгаш «УТКА 25 чылы» совхоз сентябрьның баштайгы хүннеринге чедир 4884 гектар тараа культураларын ажааган болгаш 655 гектарны тавычалай кескен. Ооң иштинде «Чодураа» колхоз—1045, «Күш-ажылдың хостуу» колхоз—1069, Ленин аттыг колхоз—803 гектар тарааны ажаап алган.

Дүжүт ажаап алыышкынында ажылдап турар механизаторларның иштинде мурнакчыларны демделеп болур. «Чодураа» колхозтуң бирги хову бригадазында комбайнер Н. Кара-оол «С-6» комбайн-биле хүнде он гектар тарааны ажаар турган 15—18 гектарны ажаап келген, сезонда 500 гектар тараа культураларын ажаар деп соруланы салган. Ч. Уйнук-Кара, Д. Шулуукай «С-6» комбайнар-биле хүнде 13—15 гектар тарааны, ийиги хову бригадазында комбайнер Д. Аракчаа хүнбүрүде 20—24 гектарны ажаап турар. «УТКА 25 чылы» совхоз 752 гектар тарааны ажаап алган. Совхозтуң комбайнери Х. Буян «С-6» комбайн-биле 6 хонук иштинде 110 гектар, А. Москин—101 гектар тарааны ажаагаи.

Ындыг-даа болза, районда дүжүт ажаап алыышкынының темпизи коңчуг ооҗум чоруп турар. Колхоотар барык он хонук дургузунда тараа культураларының түгле 19,1 хуузун, совхоз—15,8 хуузун, ооң иштинде «Х Улуг хурал» колхоз (даргазы эш Дежнёв) түгле 111 гектар тарааны ажаагаи, а сыпта 2000 гектар чыгы тараа турбушаан. Жданов аттыг колхоз (баштаар черинин даргазы эш Кошкар-оол) 276 гектар тарааны ажаагаи, азы бүгү тараа культураларының түгле 12,4 хуузун, «СЭКП XX съездизи» колхоз (даргазы эш Лопсан-оол) 513 гектар тараа культураларын, азы бүгү тараазының түгле 14 хуузун ажаап алган.

«УТКА 25 чылы» совхозтуң директору эш Стихарёв, агроному эш Перегова «чиг хөөнге» алыскаш, шору эки үнген, бышкан 1200 гектар кызыл-тазының ажаап алыышкынын сентябрьның эгезинге чедир саададып келген. Ам 3000 гектар тараа культуралары сыпта туруп турар. Иштии-Хемде бирги трактор-хову бригадазында 12 комбайн бар. Оларның-биле тараа ажаап алыышкыны ам-даа шалыыкын байдалда кирбээн. Совхоз суланы ажаап алырын мурнаткаш, «чиг, бышпаан» дээр хөөн-биле кызыл-тастың ажаап алыышкынынга далашпаан, ынчап турда, шаг-үе манавайн эрттип келген. Бирги бригада лафет-биле түгле 57 гектар тарааны тавычалай кескени чөгенчиг. Совхозтуң удуртукчулары тарааны ангылап ажаарынче сагыш салбаан.

Бо чылын кандаашкың таварышкан болгаш долу дүшкен ужурунда, тараага чамдык когаралдар болганы билдингир. Ындыг-даа болза ажаалтынган болгаш ам-даа ажаап алыр тараа, мал чеми культураар дыка хөй. Агзар-бойдустуң чамдык таарымча чок байдалы-биле чергелештир салдынчак, дүжүт ажаап алыышкынынга далашпас чорукту, алчаагаарлаашкынны доп-дораан чайладыры ажыл-агыйларның удуртукчуларындан болгаш ховунуң ажылишчилеринден шыңгыы негеттинип турар.

Көдээ ажыл-агый артельдери күрүнеге тараа садарының темпизин коңчуг ооҗумнаткаиы оларның алган хүлээлгелерин, берген сөзүн эдээриниг канчап-даа дүүшпес. Районнуң колхоотары чоокку хүннерге күрүнеге тараа садарының планын түгле 5,4 хуу, ооң иштинде «СЭКП XX съездизи» колхоз түгле 1,5 хуу, Жданов аттыг колхоз—3,4 хуу, «Чодураа» колхоз—12,8 хуу күүсеткен. Моон ап көөрге, колхоотарның удуртукчулары күрүнеге тараа садарының планын чогуур үеде күүседир дээш ажылды болур-чогуурду-биле эки организаставайн турары илден.

Дүжүт ажаап алыышкынының үезинде күш-ажылдың сагылга-чуруму, ажылдың организастаашкыны болгаш ооң бүдүрүкчүлүү куду деңнелде турбушаан. Маңаа бир чижекти чугаалаарга-ла четчир: «Чодураа» көдээ ажыл-агый артелиниң чамдык колхозчулары ажыл-агыйының бо чугула кампаниязының үезинде арагалап, прогулдап турар чүүлдер бар, арагалаан чылдагаанзаалыг бир хүн 14 колхозчудар ажылга үнмээн. Колхоз баштаар чери бодунуң хуралынга прогулдаан кижилерни хемчег алган.

Бо колхоотуң агроному А. Намылков колхозчуларны дүжүт ажаалдазынче эвилелдээриниң улуу, харын оларның-биле кады бир хүн арагалап, хову ажылынче үнмейн турган. Колхозчу О. Суужукпай колхоз бүдүрүлгезиниң ажылынга багай киржип, үргүлчү арагалаан, хөй-ниитиниң чурумун үреэш кашдаа катап штрафтадып, биче хулиган херек ужун 15 хонукта күш-ажылга шиитпирген. Ниитиниң эргеажынга дүүшпес шак ыңдыг чорукгар-биле канчап-даа эптежип болбас. Партия кежигүнү Д. Натпит колхозчуларга үлегер көргүзериниң улуу, харын ажыл шагында арагалап, ажылга идепкей чок болуп турган.

Колхоотарның, совхозтуң ховуларында хөй муң гектар тарааларны кыска хуусаада, чидириг чокка ажаап алыр дизе, күш-ажылдың сагылга-чурумун быжыглавышаан, ажылдың организастаын болгаш бүдүрүкчүлүүн улам бедидери болур. Сентябрьның баштайгы чартыында ажаап алыышкынны доозар, күрүнеге тараа садарының планын күүседир дээш улуг демисел туруп турар.

К. КУНДУП.

Чаа-Хөл районнуң «Найырал» колхозунуң мурнакчы комбайнери Л. Ф. Филатов «С-6» комбайн-биле хүнде 12 гектарны ажаар хүлээлгезин 20 гектар чедирип турар.

Чурукта: Л. Ф. Филатовтуң агрегады. Үстүнде Л. Филатов болгаш оң талазында тракторист Ы. Опай.

Фото С. Феоктистовтуу.

КОНТРОЛЬ КОМИССИЯЛАРНЫҢ ДУЗАЗЫ

Администрацияның ажыл-чорудулгазын контрольдаар талазы-биле партия организациязының эргезин боттандырар комиссияларның дузазы улуг. Бисте, Кызылдың төп электростанциязында үш ындыг комиссиялар ам барык чыл чыгам ажылдап турар.

Дерилгелериниң эптелгезин болгаш ажыглалын контрольдаар талазы-биле комиссияның кежигүннери турбинаның улуг машинизи Н. Чернынич, улуг дежурный Мария Ефименко олар боттарының хынала ажылын күштелдиргенининг түпнелинде тудуг-эптелге ажылдарында улуг четпестер илереттинген болгаш оларны чайладырының хемчеглери алдынып келген. Дерилгелерни септеп турар эптекчилер ажылынга харыысалгалын бедидип турар.

Бо комиссияның чоруткан ажылдарының дараазында тодаргай чижекти коргузүп болур, чүл дизе № 3 котёлдүң септелгезин чоруткавының соолүнде ону акт ёзугаар дужаар деп турда комиссия ацаа улуг четпестерни илереткен болгаш ону чедир кылдыртырын санаалдаан.

Электри четкилериниң болгаш энергия сайгарылгазының талазы-биле комиссия (даргазы СЭКП кежигүнү Г. Отрыганьев) бүдүрүлгелерде электри күжүнүң болгаш электри чырыткызының счётчиктерин шын тургусканын хынап турар. Будүрүлгеде хереглеттинип турар энергияның хемчээлин чамдык ажыл-агый удурткучуларының талазындан чажырарын ораалажып турар чоруктуң алаан фактыларын илереткен. Чижээ, Кызылдың ыяш болгаш туйбу заводтарынга электри энергиязын ниитизи-биле 128 муң рубльге ажыр чарыгдаан чорук бо чылдың июньде илереттинген.

Техниканың айыыл чок болурун хандырар ажылды контрольдаар комиссияны каннакчы коммунист эш Грунчев удуртуп турар. Ооң кежигүннери эштер Капутин, Шерешкеевич болгаш өскелер-даа электри удазынарының шугумнарының септелгезинге контрольду бүгдй эвес тургусканындан үрелиишкин ам барык чок болган.

Станциядз партия организациязы контроль комиссияларны тургуспушаан, бүдүрүлгениң ажылын удуртуруп алаан экижиткен. Ооң түпнелинде коллектив электроэнергия ажылдап үндүрениниң чартык чыл планын 107,9 хуу күүсеткен болгаш 40 муң ажыг рубльди камнап алган.

Партия организациязы болгаш ооң контроль комиссиялары ам Октябрьның социалистиг Улуг революциязының 43 чыл оюнга күш-ажылчы чедиишкиннерлиг ужуражырынче коллективтиң күжүн улам-на сырый организастап турар.

И. ФЕТИСОВ.

Өрттү болдурбаалыңар

Бо чылдың август 11-де Барын Хемчик районнуң Шыраа-Булак арыынга улуг өрт болган. Өрттүң канчап болганы тодараттынмайн барган. Арга кадарчызы эш Петровский болгаш арга-арыг ажылдакчылары өрттү өжүрер хемчеглерни дораан чорудуп эгелээн. Мынчалза-даа 2—3 га хире хемчээлдиг арыгга чаптылып үнген өрттү эвээш кижи өжүрүп күш четтикпейн барган. Олар ол-ла дораан «Большевик» колхозтуң баштаар черинден (даргазы эш Чавыдак) өрт өжүрериниге дузалажыр күш дилээн. Өрт ол колхозтуң төвүнден 5—6 км хире-ле ырак турган. Мынчалза-даа колхозчулардан чангыс-даа кижи өрт өжүрериниге киришпээн. Ол өрттү өжүрери-биле улуг күштү август 13-те Кызыл-Мажалыктан организастап чоруткан. Өрттү өжүрериниге «Тыва даг-дүгү» тудуунуң ажылчыннары, «Барлык» совхозтуң өртке удур организастаан дружина кежигүннери тергиин идепкейлиг киришкеннер.

Ийи-үш хүнүң иштинде 15 га хире хемчээлдиг черге чаптыгып кыпкан өрт өжүртүнген. Өрттүң түпнелинде тудугга хереглээр 2000 кубометр хире ыяш өртенген. Ол дээрге, бистиң улус ажыл-агыбыска улуг когарал. Өрттүң өөскүп үнериниң чылдагааны — кандыг-бир кижиниң серемчилел чогу-биле өжүрбейн каапкан одаандан азы шаккаш октапкан одундан ийикпе черле ооң-даа аңгы серемчилел чок чоруктардан болур дээрзи билдингир. Мынчангаш хамаатты бүрүзү бо болган өрттен чогуур түүнелди кылып, бистиң чуртувустуң ыяш байлаан өрг айыылыңдан шыгғыы камгалаалыңар!

М. ПЕТРЕНКО,
арга ажыл-агыйының баштаар черинiң кол инженери.

Тайбың херээн быжыглаарынга

Бистиң совхозтуң шээр мялын ам 4 чылдың дургузунда менди кадарып, өстүрүп тур мен. ССРЭ-ниң улус ажыл-агыйын хөгжүдеринiң төөгүлүг чеди чыл планын хуусаа бетинде күүседир дээш бүгү улустуң социалистиг чарыжынга киришпишаан, эрткен чылын 100 хой бүрүзүнден 120 хураганны алгаш, менди доруктурган мен. Мээң бодүүн күш-ажылымны Коммунистиг партиявыстың болгаш Совет чазазывыстың бедиı-биле үелеп көргенинге сеткилимниң ханызындан өөрүп четтирдим. Коммунистиг күш-ажылдың шалыпчызы деп бедик атты чедип алыр дээш мен бага чаржып турар мен. ССРЭ-ниң Дээди Совединиң Президиуму бо чылдың май 28-те мени «Күш-ажылчы эрес-маадырлыг чорук дээш» деп медаль-биле шаңнаан.

Чазактың шаңналынга харыы кылдыр бо чылын 100 хой бүрүзүнден 160 хураганны, бир хойдан-на 3 кг дүктү алырын хүлээнген мен. Мээң ол хүлээлгем чүтле долдур эвес, харын ажыр күүсеттинер. Совхозтуң бодүүн ажылчыны мээң күш-ажылчы көргүзүүм тайбыңның херээн быжыглаарынга салыышкын болур. Бүгү делегейге мөңге тайбыңны хандырар дээш Коммунистиг партияның болгаш Совет чазазамның, Никита Сергеевкч Хрущевтуң ленинчи даштыкы политиказын чүрээмниң ханызындан изин-биле деткивишаан, Төрээн чуртумнуң экономиктиг күүзүн, тайбыңның херээн улам-на быжыглаарынга бодумнуң салыышкынымны киирер мен. Бистиң күш-ажылчы чедиишкиннеривис империалистиг дайынзырак идегеттерге чылча согуушкун болур.

О. КАПШЫК-КАРА,
«Кызыл партизан» совхозтуң хойжузу.

Чурукта: О. Капшык-Кара.

Тудуг ажылы шалыпкын чоруп турар

Бо чылын план ёзугаар «Өөк» совхозтуң тудугжулары чүрттелгениң ийи квартиралыг чеди өажыңнарын ажыглалга киирер тургаш, ол планны күүсеткен болгаш пландан дашкаар өөр-бөр квартиралыг беш бажыңнарны ажыглалга дужаарын хүлээнгеш, ам ол тудугларны барык доозуп турар. Ажыглалда киирген ийи квартиралыг чеди бажыңнарның квартира бүрүзү 72 дөрөелчин метр чүрттелга шөлдүт. Ол ышкаш куш өстүрер кажааны болгаш дагаа чуургазы чазылдырар инкубаторну ажыглалга киирген.

Совхозтуң тудугжуларының планда көрдүнген тудуглардан аңгыда пландан дашкаар культураның болгаш ажыл-агыйның хөй-хөй тудугларын ажыглалга киирип турар. Эрткен сес айларда пландан дашкаар 100 инек турар бир кажааны, 800 баш хой киирер бир кажааны, Чкаловкада сүт-бараан фермазында чунар бажыңны, Тарлаг фермазында бир яслини, чунар бажыңны, 113 көрүкчүлер олурар клубту болгаш 400 инек саар механиктиг саалда залыңыг тудуун ажыглалга киирген.

Совхозтуң суурунда ажыл-агый тудуглары база чоруп турар. Чижээ, тудугжулар 50 тракторларга таарыштыр кылган септелге мастерскаязын болгаш 40 автомашина турар улуг гаражтың тудуун кылып турар. Септелге мастерскаязының тудуунда тудуг бригадазын Николай Руденко эки удуртуп турар. Ол мастерскаяның бажыңының ханазының тудуу колдуу дооступ турар. Ол бригада совхозтуң тудуг бригадаларының аразында калбарган социалистиг чарыштың бирги черинде.

Совхозта Анатолий Циганковка удуртқан каттышкан тудугжулар оригадазы совхозтуң Культура бажыңының тудуун кылып турар. 400 көрүкчүлер олурар улуг залдыг, фоэлиг, кышкы спорт залдыг, номчукчулар олурар библиотекалыг, биллиард ойнаар черлиг, бөлгүмнер өөренир үш өрээлдерлиг, чем садыглаар черлиг кылдыр ону тудар. Амгы үеде Культура бажыңының ийи кат тудуунуң кол тудуу дооступ турар болгаш иштики, даштыкы дерилге ажылдары чоруп турар. Бажың иштиниң дранказын хап, малгаштап, чугайлаар ажылды эш Зеленовскаяның удуртқаны штукатуржулар бригадазы шалыпкын темпилиг чорудуп турар. Штукатуржулар Лиля Иванова, Татьяна Горева олар мурнакчы ажылдап, тудуг талазы-биле үлүг-нормазын хүн бүрү ажыр күүседип турар. Культура бажыңының тудугжулары көрүкчүлер залын, танцылаар черни ноябрь 7-ге чедир ажыглалга киирер деп хүлээнгеннер.

Совхозтуң тудугжуларын дилиг материалдары-биле чогуур өйүнде четчири-биле хандырар дээш ыяш дилер черде ажылдап турар эш Апчетаев кызымаккай ажылдап, план ёзугаар 700 кубометр дилиг материалдары кылыр хүлээлгезин ажыр күүседип, эрткен сес айларның дургузунда 2500 кубометр дилиг материалдарын совхозтуң тудуунга берген.

Ол ышкаш бо чылын совхозтуң тудуг ыяжы белеткээр бригадазы эки ажылдап, 1500 кубометр тудуг ыяжы белеткээр планын 4000 кубометрге ажыр күүсеткен.

«Өөк» совхозтуң тудугжулары бодунуң төрээн совхозунуң тудуг талазы-биле планнарын хуусаа бетинде күүсеткеш, Октябрьның социалистиг Улуг революциязының 43 чыл болур байырлалының хүнүнге күш-ажылчы белек кылдыр пландан дашкаар тудуп турар тудугларны ажыглалга киирерин хүлээнип алган бир демниг ажылдап турарлар.

Б. КУУЛАР.
Бии-Хем район.

«Тиилелге» совхозта саанчы Монгуш Кара-кыс бодунга быжыглаан инектерин эки ажаап, өй-шаанда чемгерип, элбек сүттү саап ап турар. Август 1-ге чедир 16 инектиң бирээзинден-не 1050 литр сүттү саап алыр хүлээлгезин ол күүседип шыдаар деп бүзүрелдиг чугаалап болур.

Чурукта: саанчы Монгуш Кара-кыс.

Фото В. Уколовтуу.

Радио-биле башкарар трактор

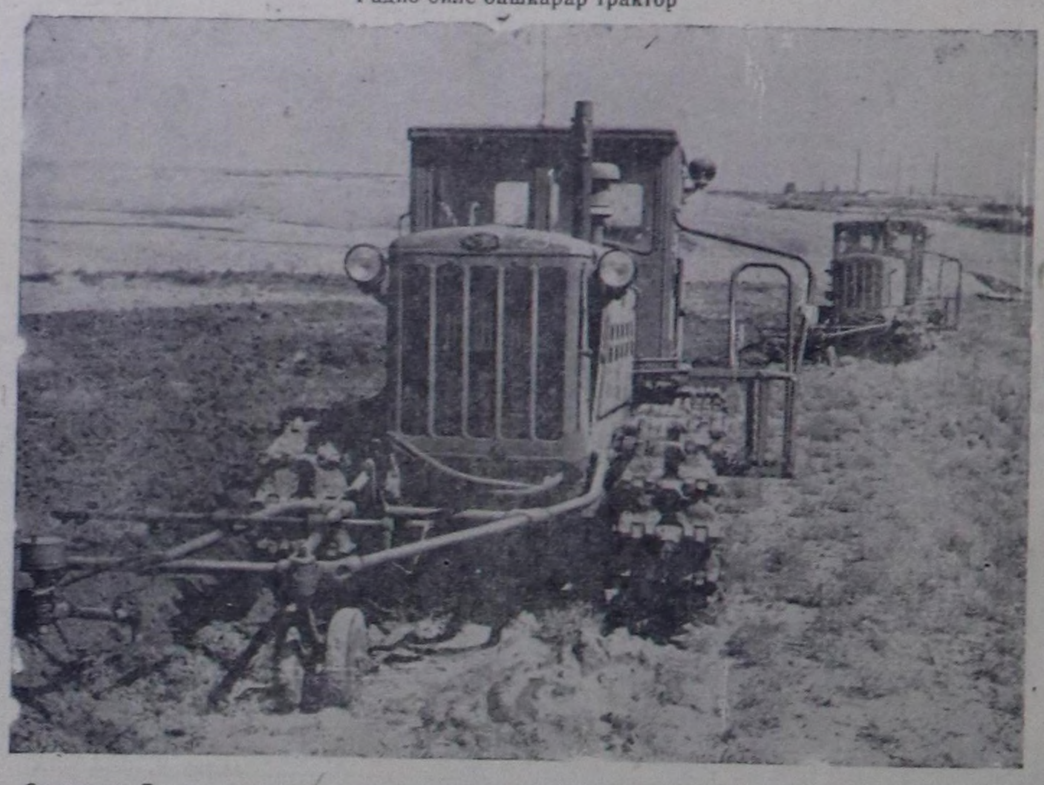

Сталинград. Трактор заводунуң конструкторлары радио-биле башкарар тургузулганы «ДТ-54» тракторга таарыштыр чогаатканнар.

Чурукта: радио-биле башкарар тракторнуң завод шеңелделерин чорудуп турары.

Фото С. Курунинии. СЭТА-ның фотохрониказы.

Бистиң школа чаа үе-чадада

Будүрүлгениң техниктиг депшилгези шапкын темп-биле дүрген хөгжүп турар чүве болганда ажылчын болгаш колхозчу бүрүзү ол чаа техниканы башкарып шыдаптар кылдыр бодун белеткээрде хамыктын мурнунда кол соруда — янзы-бүрү талалыг ниити болгаш политиктиг билиглерни шингээдип ап, техниктиг түскай эртем-биле чепсегленири болур. Мынчангаш социалистиг будүрүлгениң янзы-бүрү талалыг ниити болгаш политиктиг билиглерлиг, түскай эртемниг кадрларын белеткээринге ортумак школалар улуг рольдуг болуп, аңаа будүрүлге өөредилгезин бедик деңнелге тургузар арганы берип турар.

Ортумак школаларның доозукчулары болза, транспорт, харызаал, культура-чырыдыышкын албан черлеринге болгаш колхозтарга, совхозтарга, септелге-техника мастерскаяларынга ажылдап шыдаптар, бо талазы-биле айтырыгларны эки билир, коммунистиг ёзуга кижизиттинген болур ужурлуг. Шак ындыг доозукчуларны белеткээри башкыларның болгаш улус өөредилге ажылдакчылары бистерниң мурнувуста тургустунган.

Бо чаа өөредилге чылындан эгелеп бистиң школа он бир чылдың школазы болуп шилчип, чаа өөредилге планын ёзугаар өөренип киришкен. 9-ку класстарның өөреникчилери ниити эртемнерден аңгыда бойдус болгаш ниитилел дугайында эртемнерни өөренир.

Политехниктиг эртемнерни өөренирине улуг кичээнгей салдынган. Өөреникчилер машинаны болгаш электротехниканы өөренип, бо эртемнер талазы-биле ханы билиглерни чедип алыр, күш-ажылга чаңчыгар дээш бүгү-ле практиктиг ажылдарны кылыр. Ол ышкаш будүрүлгениң бүгү-ле адырларының кол үндезиннерин өөренип, электрижидилгени болгаш комплекснлиг механизацияны, автоматизацияны будүрүлгеге канчаар ажыглаарын теория болгаш практика талазы-биле өөренир. Мынчангаш бо талазы-биле тускай өөредилгеня эрткеш, шилип алган профессияларынга боттарын белеткеп өөренип кириптер.

11 класты дооскан оолдар автослесарының болгаш машиналарны башкарарының талазы-биле тускай мергежилдиг болурлар, а уруглар даараныр болгаш бижар талазы-биле тускай мергежилди алыр.

Будүрүлге өөредилгезиниң программазы чүгле техниктиг минимум-биле кызыгаарлаттынмас, аңаа инженер-техниктиг белеткелдиң чамдык айтырыгларын база кирген турар. Чаа техниканы шингээдип билиринге салымныг, техниктиг депшилгеге киржип шыдаар кижилерни школа белеткээр ужурлуг. Ооң ужурунда бо школада өөредилге-кижидилгелиг ажылды ниити эртем болгаш политехниктиг будүрүлге өөредилгези өөреникчилерниң будүрүлгечи ажыл-чорудулгазы-биле холбашкан турар кылдыр эде тургузуп турар.

Бүгү-ле өөредилгени болгаш класстан дашкаар ажылдарны бистиң школаның коллективи амыдырал-биле болгаш күш-ажылдың будүрүкчүлүг чоруу-биле ханы харызаалыг кылдыр холбаштырып чорудар. Физика, химия болгаш өске-даа эртемнерни өөренип, амыдырал-биле тудуш холбаштырар. Бо эртемнерни өөренип тура школа дооскан соонда будүрүлгеге ажылдап кире бергеш, таваржы бээри машиналарның болгаш техниктиг хереклерниң, аппаратураларның эртем-техниктиг тургузугларын практика кырынга көрүп таныжар. Мынчангаш физика, химияның практиктиг кичээлдерин эрттирерде Кызылдың будүрүлгелеринге баар. Бүгү-ле эртемнерниң башкылары башкылаашкынны чорударда өөреникчилерниң боттарының шилип алган тускай эртеминиң аайынга холбаштырып чорудар.

Бистиң школа будүрүлге практиказын чорударда өөреникчилерни ийи-чангыс азы түс-түс бригадалар аайы-биле ускеш, хоорайның тудугларынга, будүрүлге цехтеринге, мастерскаяларга эрттирер. Будүрүлге практиказын эрттирер чамдык өөреникчилерни хоорайның будүрүлгелеринiң ажылчыннарының чанынга быжыглаар. Ол чорук өөреникчилер будүрүлгениң чорудулгазын, ажылчын коллективтиң амыдыралын болгаш эрге-ажыктарын ханызы-биле билип алырынга, школачылар будүрүлгелерде мурнакчы дуржулгаларны өөренирингe, оон чаа чүүлдерни билип алырынга улуг ажыктыг.

Будүрүлге өөредилгезинче киреринiң белеткелин бистиң школа бо чылдың январь айдан-на эгелээн. Будүрүлге практиказы эрттирер черлерни ынчан ада-иелериниң болгаш өөреникчилерниң хуралынга чугаалашкан.

Будүрүлге угланыышкыныг школалы доозуп, төлептиг ажы-чанга кижизиттинген, күш-ажылга чаңчыгып, улуг дадыгыышкыннарны алган өөреникчилер будүрүлгелерге болгаш көдээ ажыл-агый адырларынга база өске-даа черлерге ажылдап кире бергеш, ажылга боттарының мурнакчы, төлептиг чоруун көргүзери чугаажок.

Г. ЧЕРЕДНИЧЕНКО,
Кызыл, № 1 школаның директору.

КӨДЭЭ СОВЕТТЕР АЖЫЛДАКЧЫЛАРЫНЫҢ ЗАОЧНЫЙ СЕМИНАРЫ

КӨДЭЭ СОВЕТТЕРГЕ ХЕРЕК ЭМГЕЛЕЛИН КЫЛЫРЫ

Утказыныц-даа, характер байдалының-даа талазы-биле янзы бүрү дыка хөй айтырыгларны ажылчы чоннар көдээ Советтерге, оларның күүскомнарынга тургузуп, үргүлчү кээп турар. Олар ажылчы чоннарның ол хөй санныг айтырыгларынга долу болгаш шын харыыны берип, эргежок чугула таварылгада чогуур хевир ёзугаар албанның бүзүреттинген шынзылгазын бээр ужурлуг.

Херек эмгелелин организастаарын эки тургузуп алган чүгле ындыг көдээ Совет, ооң күүскому ажылчы чонның негелделеринге шын болгаш бүзүрелиг харыыларны берип шыдаар. Херек кырында, бистиң көдээ Советтеривистиң даргаларында болгаш секретарьларында ол талазы-биле мергежээн азы тускай өөредип каан кижилер эвес, а колдуунда Советтериңг ажылын удуртур кылдыр чонга идегеттиргеш, колхозчуларның болгаш ажылчыннарның ортузундан үнген чаа кижилер ажылдап турар. Мынчангаш ол ажылдакчылар ажыл-агый болгаш культура тургузуушкунунуң херээн чедиишкиннiг удуртурун РСФСР-ниң ажылчы чоннар депутаттарының көдээ Советиниң дугайында Дүрүм-биле, совет тургузуушкунның талазы-биле үстүнде турар удуртур органнарының доктаалдары-биле, инструкциялары-биле, совет хоойлулар-биле болгаш албан черлериниң, ажылчы чоннарның чагаа, бижиктери-биле докгаамал, эки хандыр таныжып, өөренип ап турган, ам хандырып шыдаар.

Бир эвес көдээ Советтиң удуртукчулары үстүнде турар органнарның директивалары-биле, хоойлу-дүрүмнер-биле танышпас, ажылчы чоннарның чагааларын чогуур өйүнде, сагыш-човангыр көрүп шиитпирлевес болза, Советтиң, ооң күүскомунуң ажылын шын организастап, чонның айтырыгларынга чөптүг харыыларны, сүмелерни берип шыдавас дээрзи черле билдингир. А ол чорук, көдээ Советтиң удуртукчуларының, харын-даа Советтиң бодунуң, ооң күүскомунуң ат-алдарын бакырадырынга чедирер. Мындыг байдалды болдурбас болгаш көдээ Советтиң ажылын чөп организастаарда херек эмгелелин, архив материалдарының шыгжалгазын шын болгаш эки организастаары эргежок чугула. Чүге дээрге, эки тургустунган херек эмгелели чокка Советтиң, ооң күүскомунуң хүн бүрүдеги ажыл-чорудулгазын шыны-биле үштап-башкарары болдунмас.

Бистиң көдээ Советтеривисте херек эмгелелин оларның күүскомнарының секретарьлары чорудуп турар. Көдээ күүскомнарның даргалары күүскомнуң ниити ажылын удуртуру-биле чергелештир, иштики херектерни эмгелеп, кадагалаарын үргулчу хайгаарап, бо талазы-биле секретарьларның ажылын контрольдап, удуртур хүлээлгелиг.

Көдээ күүскомунуң даргазы, ылангыя секретары херек эмгелелин чорударының арга техниказын кончуг эки билген турар ужурлуг. Бир эвес херек эмгелели сандаргай, ында кандыг-даа хорум-чурум чок болур болза, чамдык хулиган элементилер ону кончуг оптуу-биле ажыглап болур. Олар көдээ Советтиң таңмазында, штампазын-даа, азы кандыг-бир майыктыг саазыннарны-даа оорлап ап, күзээн-не документилерин кылып алгаш, оларны боттарынга ажыктыг кылдыр канчаар-даа ажыглап болурлар. Шак ындыг кижилер көдээ Советтериниң чамдык ажылдакчыларының дуржулга чогун ажыглап алгаш, көдээ күүскомнардан янзы бүрү шынзылгаларны ап, оларны тураалаан-на чүүлдериңе ажыглап турарының фактылары бар. Ол ышкаш, төрүттүнгенiниң херечилелиниң майыктарын, күш-ажыл дептерлерин, чамдык инструкцияларны болгаш справочниктерни көдээ Советтерниң херектериниң иштинден оорлап ап, ооң-биле көдээ Советтерни ажылагый, культура тургузуушкунунуң чамдык айтырыгларын шын көрүп шиитпирлээр аргазы чок болдуруп турар.

Ындыг чүве болганда, көдээ Советтерге херек эмгелелин шын организастаары аңаа-ла бир чүве эвес, а бистиң күрүневиске улуг политиктиг ужур дузалыг чүүл болуп турар. Ындыг түрбүже, Таңды, Каа-Хем, Өвүр, Тожу, Улуг-Хем, Чөөн-Хемчик болгаш өске-даа чамдык районнарның элээн хөй көдээ Советтеринде херек эмгелели багай байдалда туруп турары хыналдаан көзүлген. Дыка хөй көдээ күүскомнарның даргалары болгаш секретарьлары херек эмгелелиниң инструкциязын өөренип албаан, ооң түпнелинде херек эмгелелинде болгаш документилер кадагалалында улуг алдагдалларны кылып турарлар. Ол хамаан чок. Областа дыка хөй көдээ Советтериниң күүскомнары херек эмгелелиниң инструкциязын бегин чидирип алган.

Таңды районнуң Элегес, Межегей, Тожу районнуң Ий, Өвүр районнуң Хандагайты болгаш областың өскеда элээн хөй көдээ Советтеринде херек эмгелелиниң чаңгыс зай чыскаал дацзызы кылдыпмаан, документилериниң шыгжаашкыны корумчурум чок, ооң ужурундан көлген документилерниң күүселдезиниң хыналдазы чоруттумайн турар. Элээн хөй көдээ Советтерде херектериниң чыскаал дацзылары бар болзажок, оларны тус черниң онзагай байдалын өөренип көрбейн ёзу барымдаалап тургускан.

Чамдык районнарның көдээ күүскомнарының секретарьлары кирген болгаш үнген документилерни тускай дептерлерге бүрүткевейн турарлар. Ооң ужурунда, үнген болгаш кирген документилерниң үчёду чок болуп турар, а ол чүл дээрге, документилерниң онча менди кадагалалының дугайында кандыг-даа магадылалдың чок болуп турары ол болгаш ылаңгыя оларның күүселдезиниң контролю чок болуп турары ол-дур.

Дыка хөй көдээ күүскомнарның секретарьлары хамаатыларның билдириишкиннерин болгаш хомудалдарын тускай дептерлерге бүрүткевейн турар. Ооң түпнелинде ажылчы чоннардан кирген билдириишкиннерниң болгаш хомудалдарның шимчээшкинин, оларны көрүп, шиитпирлеп турарының түпнелдерин болгаш хуусаларын тодарадып билип алыры берге, а чамдыктарын дептерлерге бүрүткевейн-даа, күүселдезиниң дугайын демдеглевейн херекке кошкулап каар таварылгалар дыка хөй

Арыг-Үзүү, Хандагайты болгаш өске-даа чамдык көдээ Советтерде шынгыы отчёттуг документилерни болгаш майыктарны кадагалаарының чурумун сагывайн, чонның хамааты байдалының актызын бүрүтиээринiң болгаш херечилеп бадылаар кылдыныгларны күүседиринiң чурумунуң дугайында инструкцияны хажыдып турар, а Чөөн-Хемчик районнуң Ийме көдээ Советинде херечилеп бадылаар кылдыныгларны чорутканы дээш күрүне каайлызын бегин хамаатылардан тырпайн турган.

Таңды, Өвүр болгаш Улуг-Хем районнарның чамдык көдээ Советтеринде сессияларны болгаш күүскомнарның хуралдарын чогуур белеткелдөкка болгаш чугаалашкан айтырыгларның талазы-биле шиитпирлер хүлээп албайн, чүгле санал берген кижилерниң саналдарын допчузубиле бижип каары-биле кызыгаарлап каап турары ышкаш, шак ындыг фактыларны канчаар-даа болдурун болбас ужурлуг. Дыка хөй көдээ Советтер сессияларның болгаш күүскомнар хуралдарының протоколдарын бижиир тускай дептерлерни өскээр ажыглап, а протоколдарны аңаа ангы саазыннарга бижип турар, ынчангаш чамдык таварылгаларда ол саазыннарын чидирип алган болгулаар.

Көдээ күүскомнар ажыл-агый болгаш алфавиттеп бижээн ат дацзызының дептерлерин кайы хамаан чок мылчактай бижип турар, көдээ Советтериниң девискээрлериниде тур чурттап турар хамаатыларның дацзызын көдээ Советтериниң хөй нуруузу кылбайн турар. Шериг хүлээлгелиглериниң, ол ышкаш, школа назылыг болгаш школа назыны четпээн уругларның учёду көдээ Советтерде багай тургустунган.

Үстүнде айыттынган четпестерни райкүүскомнар эки билип турарлар. Ындыг болза-даа олар ол четпестерни чайладыр талазы-биле боттуг хемчеглерни албайн турар. Ылаңгыя, ажылдың бо үчастогун шуут харыылап турар райкүүскомнар секретарьлары болгаш ниити килдистер эргелекчилери көдээ Советтерге херек өмгелелин чурумчударынче чогуур хичээнгейни салбайн турар болгаш ону кылыр талазы-биле көдээ күүскомнарның даргаларын болгаш секретарьларын дыка четпес өөредип, документилерни дацзылап, кадагалаар херекте четпестер-биле эптежип турарлар.

Көдээ Советтер болза күрүне эргечагыргазының көдээде организатору болуур. Оларның эргелери болгаш хүлээлгелери РСФСР-ниң ажылчы чоннар депутаттарының көдээ Советиниң дугайында Дүрүмде бүрүн тодараттынган.

Херек эмгелели дыка хөй айтырыгларны хаара тудуп турар. Херектериниң ниити дацзызын тургузары болгаш бадылаары, үнген, кирген документилерни ыяавыла бүрүткээри, оларны күүседикчилерге дамчыары, оларның күүселдезиниң хынаары, негээри, документ бүрүзүн утка талазы-биле төрел аайын барымдаалап түс-түс папкаларынга киктеп, бүрүн бүдүн кадагалаары, Советтиң документилерин, ылаңгыя протоколдарны, шиитпирлерни, айтыышкынныларны, шынзылгаларны болгаш ооң-даа өске чугула документилерни шын болгаш идея талазы-биле бедик деңнелдиг кылыры, янзы-бүрү дацзы бүрүткелдерни, учёт, сан-түпнелдерни кылыры болгаш оларны корум-чурумнуг, серемчилелдиг шыгжап кадагалаары болгаш өскелер-даа—бо бүгү шуптузу херек өмгелелиниң айтырыглары болуп турар болгаш олар көдээ Советтерге үлегерлиг кылдынган турар ужурлуг.

Көдээ күүскомнарның ажылының бо чугула кезиин үндезинии-биле экижидерии чедип алырда, күүскомнарның даргаларының, ылаңгыя секретарьларының ол ажылче кичээнгейин угландырары болгаш кызымаккай ажылдаары негеттинип турар.

А. ВИЛИЖАНИН,
облкүүскомнуң ниити килдизиниң өргелекчизи.

ХӨЛЧҮК КЫДЫЫНДА ӨГ

Машинавыс баалык кырынга үнүп келирге, мурнувуста улуг ыйгылда, хөлчүк кыдыында ак өгнүң хөрээ көстүп тур. Кудургайны куду баткан дазыр оруктап чоруп орувуста демги өгнүң коданы бүрүн көстүп келди, улуг кажаа иштинде, хой аразында улус турлар. Чолаачы машинавын кажаа чанынга тургузуптарга, бистер үнгеш, демги улусбиле мендилежип, ажыл бүдүүр болурун күзедивис.

Ажылдап турган улус бискедаа алаакпайн, улуг кажаанын иштинде ийи бичии кажааларга хойларны кажаалаш, аскын дуглаптылар. Узун сынныг, аныяк орус ооп демги үзүп, кажаалап алган хойларының күдуруктарындан сегирип алгаш, сыкыртып эгеледи, херээжен кижи тарытынган хойларны шилде будукбиле демдектээш, садып-ла тур, а ийи бичии уруг демгилерге дузалажып-ла турлар. Ажыл дүрген-даа чоруп тур.

Ажылдап турган улуска шаптык кылбайн, боттарывыс аравыста чугаалажып, «Кызыл тараачын» колхозтуң алы «Өөк» совхозтуң малчыны ирги бе дижип, чиге-нарын дүктүг аныяк хойларның дегилдезин магадап тур вис. Ынчап турувуста доруг аът-тыг ооп хап келгеш, ында турган улус-биле мендилешкеш, аъдын тергеде баглап кагды.

— Чедип келдиң бе, Сайын-оол? Хой тарып тур бис, чеди чүс ажыгны тарыдывыс, ам 200 хире арты, дүрген доозар-дыр, дузалажып көр—деп, хой тарып турган эмчи чугаалазарга, демги ооп кажаа иштинче кире бергеш, хойларны тудуп бере берди. Эмчи-даа, ооң дузалакчылары-даа туттунгур, шалыпкын ажылдаш, кажага турган хойларны тарып доозупкаш, бистиң-биле чугаалажып, өгже чоруптулар.

Чугаалажып таныжарывыска, «Өөк» совхозтуң база бир дээре кадарчызы Күжүгет Намчылович Сендажы болду. Сендажының кадайы Чимит Лопсановна Хуурак-биле, хой тарып турган эмчи-биле чугаалажып, малчының болган совхозтуң ниити малының байдалын айтырып, таныжып олурувуста, өдек адаанда чадаг-тергелиг кижи чоруп олур, чедип келзе-ле кадарчы Сендажы ол болду. Малчын бистериң-биле мендилежип, кайын келгенивисти, кайнаар бар чоруурувусту айтырган соонда, мал эмчизи олургаш:

— Күжүгет Намчылович, силерниң хөөнарга бруцеллёзка удур сыкыртышкын кылып турдувус, 5 шак иштинде 950 хой тарыдывыс, ам үш хонгаш катаптаар бис — дээрге, Сендажы хомудаан байдалын илередип, мал эмчизиниң медээлевейн келгенин демдеглеп кагды. Чүге дээрге таныга чорудар белеткел чок турган, ол хүн хой ырак одарга чораан.

Сендажыларның кадарып турар хою 1959 чылдың март, апрель айларында төрүттүнген, шуптузу ыяс дөтпелер, оларның назынын билбес улус улуг хойлар кылдыр бодаар.

— Эрткен чылдың июнь айда 950 баш чаш хураганнар хүлээп алгаш, маңаа чайлаан улус бис, одарны, кадатты үргүлүү таарыштырып чайлаанывыстан хураганнарның деңгилдези эки болган, совхозтуң мал эмчилери бирги чергениң кылдыр санаан чүве. Бо чайын кан-халын болза-даа хоювустуң күжү багай өвес — деп, Сендажыны мурнап, ооң кадайы Хуурак бистиң айтырыывыска харыылларга, мал эмчизи бадыткап: «бо чылын база бирги чергении болуру магат чок» деп кагды.

Шивилиг одарында Сендажыдан ангыда совхозтуң ийи кодан, 500—600 баш хойларны база одырлап турар. Чангыс одарда болза-да, ол коданнарда хойларның деңгилдези Сендажыларныңга ыракта четпес болган хорамга база бар.

— Малдың баш санының өзүлдези база продуктулуу чүгле ажаалдадан хамааржыр — деп, Сендажыларның чугаалап олурары шын. Бо малчыннар чайның изиг үезинде хоюн эртенги болган кежээки серииннерде, чамдыкта дүне одарладып, хүндүс левээлиг, суглуг черлерге дыштандырып кадарар. Кышкы үеде одарларны таарыштырарынче онза кичээнгей салып, ай-айларга планнааш, мал күштүг турда эңче ырак одарларны ажыглап турар болган улуг сооктарда мээс, үүннээрек черлерге хоюн одарладыр.

Бо малчын өг-бүленің шудургу күш-ажылының түңнели мындыг: эрткен чылын бир баш хураганга онааштыр ортумаа-биле 183 грамм дүк алган, кыш ширии болзажок, чаңгыс-даа баш хоратпаан, бо чылдың часкы кыргылдазында ортумаа-биле бир харлыг хойдан-на 1,15 кг дүк алган, а хойларның ниити дириг дензизи бир хойга онааштыр алырга 23,7 кг, чамдык хойларның дензизи—30—35 кг чедип турар.

Малчынның моон соңгаар сорулгазын болгаш амыдырал-чуртталгазын сонуургап танышкан бис. 950 баш дөтпе хойларны шилээш, 600 башты төрүүр хойлар кылдыр арттырары совхозтуң бүдүүлге планында көрдүнгенин, бо күзүн оларны эдержилгеге киргеш, Сендажыларга быжыглаарын мал эмчизи биске тайылбырлап берди.

— Совхозтуң дирекциязының айтыышкынын хүлээп алган бис, моон соңгаар чыл-чылда-ла биске онаашкан планны күүседип, харын Социалистиг Күш-ажылдың Маадырлары эштер О. Лопсанчап, Ү. Кандан оларның үлегердүржулгазын ажыглап, хойну чылда ийи катап ооладып тургаш, хөй хураган, хөй дүк алыр, партияның XXI съездизининг төөгүлүг шийтпирлерин амыдыралга боттандырар, чеди чыл планын хуусаа бетинде күүседиринге боттарывыстың күш-ажылывысты кириштирер сорулганы салып алган бис—деп, Хуурак биле Сендажы чугаалап олурарлар.

Малдың күсүү семиртилгезинин, кыштагладыышкынының дугайында бо малчыннар улуг кичээнгейни салып турар. Совхозтуң тараазы, сигени ажаап алдына бээрге, Сендажы хоюн ажгыстарга, сиген шөлдериңе күзегледип семиртир болгаш кыштаан чайын боттары септеп, чылыглап, кажаа иштинге төгер өдекти бөлүп, кургадып алган.

А. АЛДЫН-ХЕРЕЛ.
Бии-Хем рэйон.

Бүдүрүкчү мал херек

Көк-Терек суурда 200 ажыг өрегелер чурттап турар. Оларның хуудa инек малын июнь айдан бээр ийи кодан кылдыр кадатка тургусаан, ында ниитизи-биле 150 ажыг баш саар инектер оар.

Хууда инектерни тускай кадатка киргени колхозчуларга кончуг ажыктыг. Колхоз баштаар чери оны деткип, хууда малга өдүрүкчү бугаларны каттыштырып бээр дугайында сагыш салыр ужурлуг. Ындыг турбуже, мынчага чедир ол ийи кодан инекке бүдүрүкчү буга каттыштырбаан.

Колхозтуң бүдүрүкчү малы чедишпес бе дээрге, херек кырында байдал ындыг өвес. Ниитининг малынга каттыштырарындан артыкталып турар 10 хире бугалар бар.

Ынчаарга ам колхоз баштаар чери болгаш Алдан-Маадыр көдээ Соведи чүнү бодап турарыл?

Т. МОНГУШ,
Сүт-Хөл рэйон.
«Алдан-Маадыр» колхоз.

Ээзи чок склад

Өвүр рэйоннуң төвү Хандагайтыда ээзи чок склад бар. Ук складты Чөөн-Хемчик рэйоннуң тараа белеткел чери тараа шыгжаар дээш туткан. Ооң соонда Өвүрнүң мясопром пунктузу ажыглап турган. Бо чылын ол склад ээн чайлаан.

Складтың ээзи кымыл дээрэн ам билдинмес. Ону тударда күүвенин хөй түңнүг хөрөңгизин чарыгдаан болгай. Склад ээн болган ужурудан, ооң херимги эрткен, дүшкеп билдинмес кижилер чоорту дажыглап эгелээн. Хаалгалары үрелген, шалаазы шаарыпып турар апарган.

А. АРТАА.

Чоннуң хереглелдерин үлегерлиг хандырар

Кызыл хоорайның № 1 чүнар бажыңының ажылынга хамаарыштыр чоннуң чамдык хомудалдары чөптүг деп бодаар мен. Чүнар бажыңны эртен чогуур шагында ажытпас, ооң кассазы кежээ шак четпээнде хагдына бээр таварылгалар сөөлгү үеде болуп турар. Ол ышкаш ол чүнар бажыңның буфединде эът дүрбүүр херексел болгаш савац сөөлгү үеде шуут көзүлбестээн.

— Эът дүрбүүр болгаш чүнар савац ышкаш чоннуң чугула хереглел үүлдери силерниң буфединдерде чүге чогул?—деп, чүнар бажыңның директорундан айтырарга—силерниң бо айтырыыларга чогуур харыыны буфет эргелекчизи эш Дырнаева харыылаар ужурлуг—деп, серт-даа дивес харыылап каар. А кажан буфет эргелекчизинден сонуургап айтырарга:

— Мээң буруум эвес, а садыг черлери чүнар савацны болгаш эът дүрбүүр херекселди биске бербейн турар—деп, база-ла доомча чок харыылаар. Эш Дырнаеванын бо харыызы чүвениң чогум шынныынга дүүшпес тайылбыр-дыр деп бодаар мен. Чоннуң хереглелин хандырар төлээде, буфет эргелекчизи кижи чүнар савац ышкаш үүрмек үүлдерни канчал-даа тып ап, чунуп келген чонга садыглап болур аргалыг. А кажан хомудал болгаш саналдар дептерин дилээрге—ол дептер кайда бээр хыналда кылыр дээш чогуур черлер алгаш барган болгай—деп, эш Дырнаеваның харыызы ам чанчыл болган. Хоорайның № 1 чүнар бажыңының ажылында бо четпестерни чайладыр талазы-биле Кызылдың коммунал ажыл-агый килдизинден тодаргай хемчеглерни алырын күзеп турар мен.

В. МИРОШНИКОВ,
тудуг мастери.

Сентябрьда чаа кинолар

Сентябрьда областың киноэхранарынга өлөөн каш совет болгаш даштыкы чаа кинолар үнер. Оларның бирээзи болза Свердловскиниң киностудиязының кылып бүдүргени **«Чагаалэрны мананар»** деп кинотоожулал болур. Ук кинофильм Сибирьниң улуг, чаа-чаа тулугларынче аттанып-кан аныяктарның патриотчу ажыл-херектериниң дугайын тоожуп турарындан бистиң көрүкчүлериске солун.

Бо фильмде көргүскен чүве болза, электри дамчыдылгазының бедик вольтулуг шугумун ээн, дүмбей тайгада тудуп кылып турар аныяктарның маадырлыг ажыл-ижи. Ол чаа тудугда чурттуң өл-бо булунарындан янзы-бүрү ажы-чанныг, салым-хуулуг кижилер четкилеп келгеннер. Чижээ, шеригден чаа келген, ак-сеткилдиг Филипп-даа, мурнунда такси чолаачызы чораан Ленька-да, ортумак школа доскан Кострa-да, мурнунда оор чораан Володя Аксаров-да болгаш өскелерда бар. Төрээн чуртка, бүгү совет улуска ажыктыг ол улуг тудугда ажылдап турар ол кижилерниң канчаар ажылдап, чурттап турарын, оларның күш-ажылчы эп-найыралыының канчаар быжыглап турарын шынныг тоожуп турары-биле бо фильмниң кижизидикчи ролю ынчангаш улуг.

Совет Армияның солдаттарының амыдырал-чуртталгазының болгаш дайынчы дадыгыышкынының дугайын Одесса киностудиязының бүдүрүп кылганы **«Он тос харлыг турдулар»** деп фильм чугаалап турар.

Ада-чурттуң Улуг дайынының бир-ле хүннеринде бир шериг кезээниң командылалы пионерлер Витя Остапенко болгаш Шура Гончар оларга фронт шугумун эрткеш, «улуг черже» чугула документилер чедирерин дагзыр. Дидим пионерлерниң мурнунда айыылдыг, дыка берге орук, чүл дээрге олар немец эжелекчилерниң эжелеп алган черлерин дамчыштыр эрттип, командылал черинин даалгазын ыяавыла күүседир. Оолдарның ол даалганы күүседиринге чер болганга-ла совет кижилер дузалажырлар. Улуг бергелерни дидим ажып тиилеп тургаш, ол пионерлер даалганы күүседиптер. Ялта киностудиязының бүдүргени **«Кандыг-даа өртен-биле болза»** деп уран-чечен кинофильмниң утказы ындыг.

Удавас **«Баштайгы шылгалдалар»** деп өөнүг белорус фильмниң баштайгы кезээ бистиң экраниарывыска көстүп келир. Бо фильм болза баштайгы орус революциняның болуушкуннарын көрүкчүлерге сагындырар. Тельшино дээр көдээ суурга аныяк башкы Андрей Лобанович чедип кээр. Ол башкы хаан чазактың «хосталгазыңга» ынанып, идеп турар. Ындыг-даа болза хааның Россияның буржуаз-помещиктиг тургузуунун бужар чоруктарын каракка көзүлдүрүп кээр болуушкуннар Лобановичиниң баштайгы бодалидегелин үндезини-биле өскертиптер.

Геологтарның ажыл-амыдыралының херек кырында дүвүренчиг, сагыш човаачыг болуушкуннарын **«Дуннаарга Вангур»** деп кинотоожуда чугаалап турар. Ук фильмде көргүскен чүве Уралдың дүмбей карацгы аргаларында болуп турар, чүл дээрге бөлүк геологтар титан деп ховар металлды дилеп чоруп турарлар.

«Розалар чечектелип турда» деп өөнүг узбек кинофильм гидрологтарның экспедициязынга студент Дульбарның практика эртирип чедип келгенинин дугайын тоожуп турар.

Кыдат Улус Республиканың кинематографиязы сентябрьда **«Хоочун солдаттың чаа төөгүзү»** деп кинотоожу-биле демдеглеттинер. Уранчечен фильмнерни бүдүрериңге техниктиг дешилге дээш 1959 чылда Москвага болуп эрткен Бүгү-делегей кинофестивалынга бо фильм өөнүг медаль-биле шаннаткан, ол фильмниң кол маадыры—ажыл-агый черлериниң директору Лао Чжаньның ролюн шылгарангай кыдат артис болгаш режиссёр Цуй Вэй көрүксенчир күүседип турар.

Мурнунда партизан отрядының командири, хоочун солдат, сураглыг адыгжы чораан Лао-Чжань күрүче ажыл-агый черинин директору болуу бээр. Ынчангаш хоочун солдаттың чаа төөгүзү үлегерлиг ажыл-агый черин тургузуп быжыктырарының бергелерин эрестиг ажып эрттеривиле эгелээр.

«Сылдыстар» деп болгар-немец фильм кижиниң кижи дээш демиселинге, Рут дээр еврей кыстың болгаш немец офицер Вальтерниң аразында арыг болгаш даржыктыгберге ынакшылынга холбашкан.

Болгар болгаш немец кинематографистериң бир-ле дугаар кады кылганы «Сылдыстар» деп кинофильми бүгү делегейниң кино хөйинитизиниң бедик үнелелин алган.

Бөгүнгү Венгрияның аныяктарының амыдыралының дугайын, оларның күзел соруктарының, ынакшылының, өөрүшкүзүнүң дугайын **«Субботадан понедельник чедир»** деп кинофильмде чугаалап турар. Ук фильм бир пөс-таавы фабриказында ажылдап турар хөглүг, омак бөлүк кыстарның ажыл-амыдыралын көргүскен.

«Шумаваның хазыны»—бо чехословак кинофильмниң утказын кысказы-биле чугаалаарга мындыг: кезек бөлүк дайынчылар Чехословакияның күрүне кызыгаарының айыыл чок чоруун Шумавада камгалап турарлар. Ынчаарга кызыгаар дүжүк тулгалыг малгаш-балдыг черлеп эрткен. Ол дүжүк балдардыг черни дамчыштыр оруктy чүгле контрөбандист Киллиан билир деп баштай ынчаар бодып турар. Улаткан чок кызыгааржылар Киллианны истеп тудуп алганнар. Ынчангаш кызыгаар ам тайбыңчыыр деп бодал база төрүттүнер. Ындыг-даа болза кызыгаарда—шериг кезээниң начальниги ол бодалга шуут каттышпайн турар.

Шынап-ла, кызыгаар үрээр чоруктар база-ла уламчылавышаан туруп берген. Ынчап тура кызыгааржылар «Шумаваның хазыны», ол черниң арга-ыяш хайгаракчызы, кижини тутуп алганын пат кайгааннар. Ынчангаш бо фильмде көргүскен үүлдер херек кырында болган чоруктар болур-дур.

«Отрядтың командири» деп фильмниң болуушкуннары Болгарияга 1943 чылда болган. Ынчаарга ол фильмде көргүскен үүлдер **«Антон Иванов»** деп партизан отрядынга херек кырында болган үүлдерниң дугайын тоожуп турар.

М. МАМОНТОВ.

КӨДЭЭ АЖЫЛ-АГЫЙНЫҢ ЧАА ТЕХНИКАЗЫ

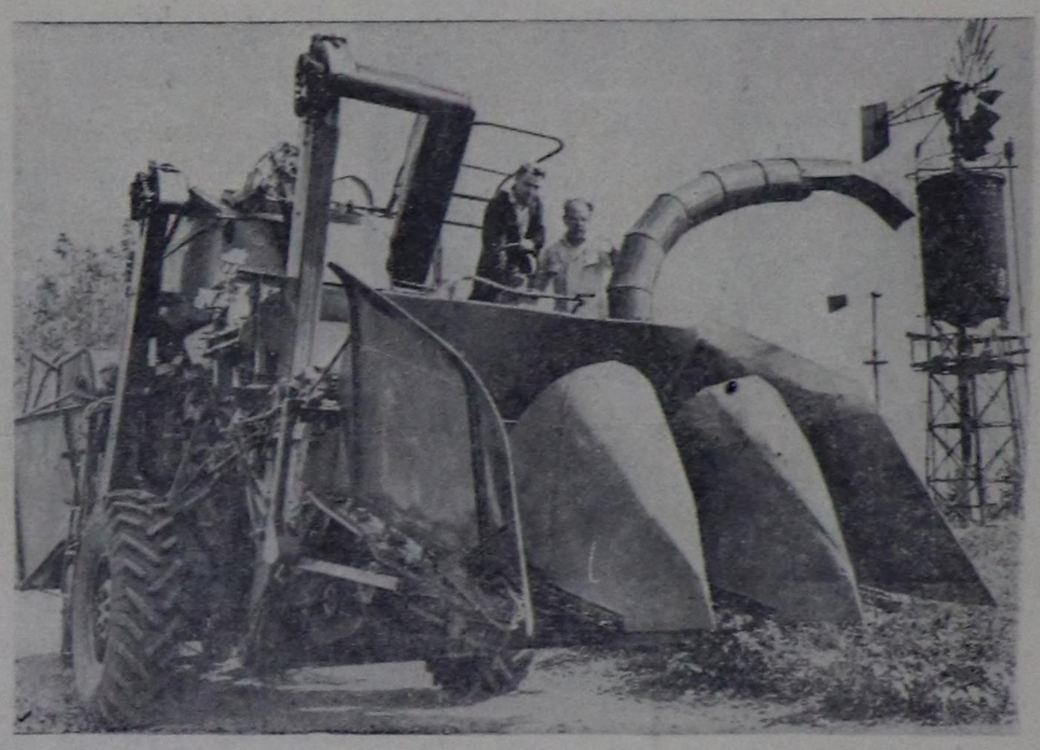

Ростов область. Көдээ ажыл-агыйның механизациязының болгаш электрижилгезининг Бүгү-россий эртем-шинчилел институдунуң ажылдакчылары чаа технологияны ёзугаар тарымал тоорукту ажаап алырынга хереглээр аскылыг тургузулганы «СК-3» комбайнга таарыштыр чогаадып тургусканнар.

Чурукта: тарымал тоорукту ажаап алыр чаа аскылыг тургузулга.

Фотозу **В. Егоров** биле **Турбинин.**

СЭТА-ның фотохрониказы.

Атеисчи пропагандистерге дузалымчы

МОРАЛЬ ДУГАЙЫНДА

Мораль деп терминни—сөөгү бистер кижиниң хүн бүрүдеги ажыл амыдыралынга болган чок-ла хереглеп турар бис. Ынчалза-даа ол терминниң алыс утказын билбес кижилер ам-даа бар. Мораль дугайында айтырыг нарын болгаш чугула айтырыг. Бо дугайында шаг төөгүден бээр чүүүн-бээлын буржуаз социалогтар, философтар дыка хөй номнарны бижизе-даа, моральды эртем өзүүү-биле шын тодарадыр тайылбырлап шыдаваннар. Чүге дээрге моральга хамаарышкан айтырыгларны шын тайылбырлаар чорук мөлчүүкчү аңгының, оларның тергиндеп турары буржуаз ниитилелдиң кижи көөр хөөн чок өжээнниг чүдек бужар моральдыг үндезиннерин сойгалааны ол болур.

Чүгле марксизм-ленинизм мораль дугайында ёзулуг эртемге үндезилээн шын тодарадыгны берген. Мораль деп чогум чүл? Ол болза дүрүм-дүр. Дүрүм бооры хоойлу-дүрүм үндүрер черлерниң бижип үнүүп турары дүрүмнери ышкаш саазынга бижип кагбаан, а кижи төрелгеттен ниитилелиниң хөгжүлдезининг чорулуушхуну-биле дүрүм ёзугаар тургустунуп келген дүрүмчээн ёзу чанчыл-дыр. Ону болүүн кара чугаа-биле тайылбырлаарга, кижилерниң ниитилелде ниити чурттагазывыңг ёзу-чүрүмү, оларның ниитилелге, бот-боттарынга хамаарышдыр бодун канчаар ап чоруурунуң чанчылы, дүрүмү, ниитилелдиң мурнунга, бот-боттарының аразынга хүлээлгези-дир. Ынчангаш ону кижилерниң бодун канчаар ап чоруурунуң чанчылы деп кысказы-биле чугаалап болур.

Мораль болза кижи ниитилелдиң хөгжүп сайзыраары-биле кады база хөгжүп сайзырангайжып турар: эрги ниитилел буурап дүжери-биле кады ооң эрги морали — ёзу чанчылы база буурап дүжүп, чаа, ооң бедик моральга орнун чайлап берип турар. Ынчангаш мораль — ёзу чанчыл, ниитилел тургузуундан хамаарылга чокка, кезээ-мөңгеге өскерилбес турар чүве деп буржуаз социалогтарның бадыткап турары ышкаш эвес, харын ниитилелдиң базизининг — материалдыг амыдыралының хөгжүлдезинден хамаарыштыр, бүдүрүлге харылзаазындан хамаарыштыр ол сайзырап өскерлип турар. Ынчангаш мораль—ниитилелдиң ёзу чанчылы болза ниитилел мередерелиниң бир хевири боон турар.

Ниитилел хөгжүлдезининг, ооң тургузуунуң хевириниң өскерлип турганының аайы-биле кижилерниң моралының—ёзу чанчылының өскерлип, улам сайзырангайжып чоруп орарын тодаргай чижектерден көрүп болур. Бо дугайында В. И. Ленин «Народниктерниң экономиктиг утказы» деп ажылынга мынча деп бижээн:»... Черге быжыглап каан крепостной тараачыннарның күш-ажылын мөлчүп чиирининг системазы крепостниктиг ёзу чанчылды тургускан; «өскенин ужун», «өзэзининг акша хөрөңгизинге» ажылдап турар «хостуг күш-ажылдың» системазы,— демги ёзу чанчылдың орнунга буржуазтыын тургускан». (Т. 1. арын 363)

Ниитилел тургузуу кандыг хевирлиг болдур, ол тургузугнуң ёзу чанчылы—моралы база ындыг боон турар дээрэин мында тодаргай көргүзүп турар.

Октябрь революциязы тиилээп, ажылчы чон эрге-чагырганы бодунун холунга албышаан, эрги мөлчүкчү аңгылыг ниитилелдиң ёзу-чүрүмүн чок кылганы-биле, ол тургузугнуң ниитилел идеологиязы, ёзу-чүрүмү, ажыы чанчылы база чок кылдынган. Бо дээрге делегейге төөгүлүг улуг ужур-дузалыг эргилде болган.

ССРЭ-де бүдүрүлгенин чепсек-хереселдериле хуунуң өнчүзүн узутказыны болгаш социалистиг өнчүнүң тиилээни, күш-ажылдың чаа хевирлериниң аразында чаа харылзаалардың тургустунганы—бо бүгү совет кижиниң чаа моралын, ажыы чанчылдарын тывылдырган. Совет кижилер ниитиниң өнчүзүн, күш-ажылды чаа ёзу-биле көрүп турар. «Ажыл-хылбас кижи—чем чивес» деп социалистиг принцип, күш-ажылдың социалистиг хевирлери чаа, коммунистиг моральдың хевирлеттинериниң үндезини болур. Совет тургузуг болза хамаатының, совет патриоттуң коммунизм дээш, бүгү кижи төрелгетеннин аас-кежии дээш демиселчиниң моралын кижиге чанчыктырып, хевирлеп турар. Совет патриотизм—совет кижилерниң чаа коммунистиг моралының, чаа ажыы чанының эң чаны илерээшкини болза, Төрээн чуртунуң херээ дээш оларның эрес-маадырлыг чоруктарының үндезини болур. Капиталистиг моральдың артыышкынынарындан кижиниң медерелин аштап арыглавышаан, совет тургузуг болза кижилерниң характеринге чаа моральды—ажыы чанчылды, шынарларны тывылдырып, оларга кижини дадыктыгып кижизидип турар.

Ажылыг ниитилелде мораль болза, ниитилел медерилиниң өске-даа хевирлери ышкаш, демисежип турар аңгыларның идеологиязын тодаралган ёзу, чанчылдарынга, ажыы чанынарга ол удур боон турар.

Шажыының суртаалы, хуурмак номналы-даа, мораль ышкаш, ниитилел медерелиниң бир хевири. Ынчалза-даа шажыының суртаалы, моралы кезээде дарлакчы аңгыны, оларның каргыс, караңгы бүдүүлүк ёзу чанчылын кезээде камгалап, депшилгелиг бүгү чүвеге удурланчак болуп турар.

Коммунистиг мораль болза ажылчын аңгының революшчу идеологиязының чартыымас кезии, ынчангаш социалистиг ниитилелдиң кижилериниң ажыы-чанының кол мөзүү болур. Амгы үедеги бүгү шажыннар коммунизм тургузарының сорулгазын чедип алырынга шаптыктап турар ындыг моральды нептередирин оралдажып турар болганда, коммунистиг мораль шажыңчы моралына бүгү тала-биле удурланышпас болгаш ооң-биле эптешчок.

Коммунистиг ниитилелдиң чанчылы, өске бүгү чаа, депшилгелиг үүлдер ышкаш, эрги тургузугнуң бүдүүлүк ёзу чанчылы-биле демиселге тургустунар. Ынчангаш чаа ниитилелдиң эге үезинде эрги ёзу чанчыл чоннуң амыдыралының, ажыы чанчылының чамдык үүлүнде кезек үеде артып каап турар. Бир эвес эргининг ол артыышкыны-биле шынгы демисешпес болза ол белен читпес, харын бичe эвес хораны чедирип болур.

Кижиниң кылган кандыг-бир үүлгединиң, ажыы-чанының өвүр-хевирии үнелеп көөр төлээде, ол үүлгединг чогум чүнүң ужун чугула апарганын, ону кылырда ук кижи чүнү удуртулга болдурганын барымдаалаар апаар. Ындыг болганда, моральдың эң чугула нарын айтырыы болза мораль талазы-биле үүлгединиң чылдагааннарын болгаш алыс сорулгазын тайылбырлаары болур. Бистиң хөгжүлдевистиң амгы үе-чадазында кижиниң ажыл-чорудулгалының кол эчис сорулгазын коммунизмни тургузар дээш демисел деп коммунистиг мораль санап турар. Коммунистиг ниитилелди тургузары ажылчы чоннарның күш-ажылчы болгаш хөй-ниитичи ажыл-чорудулгазынга сагыш-сеткил талазы-биле сырый каттыжарын негеп турар. Коммунизминиң техника-экономиктиг болгаш культурлуг белеткел суурларын тургузары бистиң ниитилелдивистиң эң чоокку үедеги сорулгазы болур деп, СЭКП-ниң XXI съездизин айткан. Совет кижи бүрүзүнүң амыдыралының эчис сорулгазы-даа моон-биле тодараттынар.

Коммунистиг моральга удурлажыыштыр, шажыңчы мораль болза кижиниң амыдыралының болгаш ажыл-чорудулгазының эчис сорулгазын ниитилелдиң чаагай чоруунда эвес, кижилерге ажыктыг күш-ажылда эвес, а «сүнезинии» камгалаарында болгаш, бурганга «сүзүүн ышкынмазында» деп өөредип турар. Кандыг-даа шажын кижини «хай-бачыттыг» амыдаң деп санаваш, кижи амыттанның кол сагыш салыр чүвели «хай-бачыдың» арыдып алырында деп өөредип турар. Шажыңчы моральды ёзугаар алырга, кижилерниң амыдыралын экижидер, оларның чаагай байдалын болгаш культуразын бедидер чүткүл, күш-ажыл болгаш угаан-бодал талазы-биле бүгү талалыг хөгжүлдеже чүткүл болза, мораль чок чорук-тур деп сургап турар болгаш «сонгу назынның чурттагазынга» багай чүве деп турар. «Сүнезинии» камгалаар болгаш «дываажан» оранынга барып төрүттүнер төлээде, чер кырында мөлчүгделден хосталыр, чырык чаагай чаа амыдыралды тургузаар дээш демиселди чоруткан хереэ чок деп шажыңчы моральдың бо негелдезин бзрымдалап, ону сагып чоруур кижилер амгы амыдыралды, коммунизмни тургузар дээш бистиң улуузувустуң демиселин канчаар көрүп турарын чаңгыс чижектен ап көрээли

Кызыл хоорайның аптекаларының бирээзинге хамаатыг Р. Мария дээрэн ажылдап турган. Мурнунда ол аптека техникумун дооскан, ортумак түскай эртеминг. Комсомол кежигүнү-даа чоран. Кажан бир-ле хоорайга, билиг бедиделиниң курузунга өөренип турар үезинде, шажыңчыларның салдарынга алыскаш, мораль талазы-биле бүрүн сандараш, чаралап. Бодунуң ол чоруун бурган киленги деп көргеш, — «хай-бачыттан» адырлыры-биле амы-тынынга боду четтинген. «Сөөлгү чагым» деп чагаазында ол мынча дээн: «бодум эргимин болгаш камгалакчым, кижилерниң «бачыды» дээш түрээн, түреп турар болгаш моон соңгардаа түрээр ужурлуг бурган оглу Иисус Христосче кажан-кезээде эглип келбес кылдыр чоруптум, бурган мурнунга буруулуг мени хай-бачыттан болгаш өске оранда бурган шиитке-лининген чүгле ол алырып шыдаар, ынчангаш силер база-ла мен ышкаш, бурганга чүдүп-ле, чалбарып-ла, тейлеп-ле чоруп көрүнер, оон башка соңгу назынындарда силерге дыка багай болур...»

Бо факт болза, чүдүлгеге, бурган-шажынга, ооң мугур суртаалынга алзыр деп чүве кижилерге кайы хире айыылдыын, бистиң бурунгаар депшилгевиске, практиктиг ажыл-херээвиске кайы хире моондактыын, мораль талазы-биле кижини канчаар сандарадыптарын херечилеп турардыр.

Шажыңчы моральдың өөредип, негеп турар бүгү чурумнары, бурганның номналы, бир эвес олар улустуң эрге-ажыктарынга, кижиниң чер кырындагы амыдыралынга, совет ниитилелге, күрүнеге тарышпас-даа болза, «хай-бачыттан» адырлыр, «соңгу назында» эки чурттаар деп бодаар болза, оларны ыяавыла күүседир ужурлуг деп шажын моралы өөредип турар.

Тодаргай чижек: Каа-Хем бажында чурттап турар, 1918 чылда төрүттүнген старовер Кирьянова 1959 чылда дифтериядан аарап уругларынга медицина ажылдакчыларының дузаламчы көргүзеринден ойталаан, ооң түңнелинде чаңгыс-ла неделя иштинде ооң 5 уругларының 4-ту өлген. Оглу ада-иези билбээнде школага тургаш, дифтерияга улур тарылга кылдыртканындан дириг арткан. Шак ындыг айыылдыг хелекти үүлгеткен Кирьянова «бургнының ынчаар-ла номналны ол» деп ыят чок медеглээн. Шажыңчы моральдың, ону барымдаалап сагыыр сүзүглелдиң хоразы кижини ындыг берге кемниг херекче чыгаа турар деп чүве моортан илден-дир.

Мындыг чижекти лама, хамзырның үүлгединнден база көргүзүп болур. Өвүр рэйонда чажыды-биле хамнап, улус мегелеп чоруур Доргак Чагар деп хам бир кижиниң уруу дизентериядан аарый бээрге, «иштинче аза кирген, уруг-дур» деп хуруумнээш, ол уругну аваазының холундан ушта тыртып алгаш, ооң хининден хан төгүлдүр сорган. Ындыг араатанзыг чоруктуң түңнелинде ол бичии уруг шыдаштайн бырган. Иенин бүдүүлүк сүзүглелиге ажыглап алгаш, болдунуң кара сагыштыг сорулгазын чедип алыр дээш

(Төнчүзү 4-кү арында).

ПОЛИТИКА ТАЛАЗЫ-БИЛЕ ЭҢ ЧУГУЛА БОЛУУШКУН

Каттышкан Нациялар Организациязының Кол Ассамблеязының XV сессиязынга баар совет төлээлерни ССРЭ-ниң Министрлер Чөвүлелиниң Даргазы Н. С. Хрущев баштап чоруур дугайында медээ бүгү делегейге улуг сонуургалды болдурган. КНО-нуң Кол Ассамблеязының ам болур сессиязынга Н. С. Хрущевтуң баар деп турарын бүгү делегейде политика талазы-биле эң чугула болуушкун деп көрүп турар.

Кол Ассамблеяның XV сессиязынга совет чазактың баштыңының киржири дыка хөй чугула айтырыгларны чугаалажып көөрүнге шиитпирлиг рольду ойнап болур деп «Трибуна люду» дээр польша солун бижээн.

Амгы үениң эң чугула айтырыгларын шиитпирлээринче Совет Эвилелиниң чалбыыштыг чүткүлүн Н. С. Хрущевту совет төлээлерниң баштыңынга томуйлаан чорук херечилеп турар деп ливан «Ан-Нида» солун мурнуку чүүлүнге онзалап айыткан.

Ол ышкаш социалистиг күрүнелерниң баштыңнары база-ла КНО-га төлээлерниң баштыңнарынга томуйлаткылаанын база онзалап айтып турар.

Улустар аразының маргылдаалыг айтырыгларын, хамыктың мурнунда чепсегленииишкинни дүжүрериниң айтырыын үзе шиитпирлээр дээш Совет чазактың кылып турар улуг күжениишкинин Кол Ассамблеяның сессиязынга төлээлерниң баштыңынга Н. С. Хрущевту томуйлааны улам ханызы-биле база катап бадыткап турар дээрзин француз хөй-ниитиниң калбак кезектери каруп турар. Ам болур сессияга база-ла боттарының киржилгезиниң дугайында айтырыгны шиитпирлээр ужурга таварышкан барыын чүк чурттарының удуртучуларынга совет төлээлерни Н. С. Хрущев баштаар дээн медээ аймаараашкынны болдурганы француз парлалганың медеглелериниден көстүп турар.

КНО-нуң сессиязынга генерал де Голльдуң киржириниң дугайында айтырыг «амдыызында тургустунмаан» деп Елисей ордузунуң төлээлекчизи медеглээн. Оон-биле кады Францияның ДХМ-ниң төлээлекчизи тургаш, француз төлээлерни даштыкы херектер министри Кув де Мюрвиль баштаар деп дыңнаткан.

«Генерал де Голль аңаа шуут-ла киришпес мен» деп турарын «Комба» солун бижээн. Француз чазактың мындыг туружун демократтыг хөй-ниити буруу шаап турар. «Лондон биле Вашингтон боттарының аразында сүмележип турар...» деп «Либерасьон» солун бижээн.

Норвегияның «Фрихетен» солуну мурнуку чүүлүн «Герхардсен аңаа баар ужурлуг» деп эге-биле парлааш, Совет Эвилелиниң чугула эгелээшкинин деткээн. КНО-нуң Кол Ассамблеязының сессиязынга Совет Эвилелиниң төлээлерин Н. С. Хрущев баштаар дугайында шиитпир болза болдунмайн барган бедик деннелдиң чөвүлел хуралын база катап, улам калбак кылдыр эрттиреринге болдунар арганы ажыдып турар деп ол солун бижээн. Улустар аразының харылзааларының бүгү-ле эң чугула айтырыгларын чугаалажып көөрүнүң болдунар аргазы ажыттынар деп ол демдеглээн.

Кол Ассамблеяның сессиязынга Норвегияның төлээлерин премьер-министр Герхардсенниң баштап чоруурунуң дугайында чазак шиитпир хүлээп алырын сүмелеп тур бис деп чүүлдүң түннелинде чугаалап турар. (СЭТА).

ТАЙБЫҢНЫҢ БҮГҮ-ДЕЛЕГЕЙ ЧӨВҮЛЕЛИНИҢ МЕДЕГЛЕЛИ

ЛОНДОН. (СЭТА). Тайбыннын Бүгү-делегей Чөвүлелиниң күүсекчи-президентизиниң секретариазы Куба дугайында медеглелди Лондонга парлаан.

Медегледе «Кубаның айыыл чок чоруунга кыжаныышкынны, латин-америка чурттарның хамаарышпас чоруунга болгаш бүрүн эргелеринге холгаарлаашкынны Тайбыңның Бүгү-делегей Чөвүлели окта шын эвес чорук деп демдеглеп тур» деп чугаалаан.

Америк күрүнелерниң организациязының даштыкы херектер министрлериниң Сан-Хосеге болган чөвүлел хуралынга хүлээп алдынган декларация болза ону чогаатканиарның ёзулуг-ла соруглазын сойгалап илередип турар деп медеглелде демдеглээн: оларның күзели «латин-америка чурттарга АКШ-тың чазааның экономиктиг болгаш өске-даа тергиидээшкиннерин долузу-биле камгалаары-дыр. Америк күрүнелер организациязының ролю — америк империализмниң чепсээ дээрзин ол документ бадыткаан».

Медегледе оон ынай чугаалааны болза, «ол документ дээрге Латин Американың улустарының иштики херектеринге холгаарлаашкынны агартыр болгаш кандыг-даа хевирниң агрессиязын баш удур чажырып чаар дээн арга болурундан өске чүү-даа эвес-тир.

Сан-Хосеге даштыкы херектер министрлериниң чоокта чаа болган чөвүлел хуралынга хүлээп алдынган Декларацияны Латин Американың улустары буруу шаап көөр дээрзинге Тайбыңның Бүгү-делегей Чөвүлели идегеп турар. Ону бүгү делегейниң хөй-ниитизи буруу шаап көөр ужурлуг. Боттарының национал бүрүн эргезин быжыглаарывыс, тайбыңче болгаш янзы-бүрү политиктиг база экономиктиг системаларлыг күрүнелерниң кожа-хелбээ тайбың югуннаашкынынче чүткүп турар улустар ол декларацияда айыттынган ышкаш ындыг кыжаныышкыннардан корткастар-даа.

Кубаны камгалаарынга холбаштыр серемчилерди бедиперинче ол улустарны Тайбыңның Бүгү-делегей Чөвүлели кыйгырып тур».

Альбано хөлге херээженнерниң 500 метрге байдарка хеме чарыжының шүүлде маргылдаазынга Москвадан келген тудугжу-техник Антонина Середина олимпий алдын медальды чаалап алган. Ийиги черде Тереза Ценц (Германия) болгаш үшкүзүнде Даниела Валковиак (Польша).

Чурукта: солагай талазындан оң талазынче) Т. Ценц, А. Середина, Д. Валковиак.

СЭТА-ның фотохрониказы.

Катангада хөлбээшкин

НЬЮ-ЙОРК. (СЭТА). Даштыкы агентилелдериниң Элизабетвильден медеглеп турарын ёзугаар алырга, Катанга можуда чоннуң ортузунда Чомбениң империалистиг чалча чазааңга удурланган хөлбээшкиннер эгелээн. Юнайтед Пресс Интернейшнл корреспондентизиниң медээлеп турары болза, Маноно, Кабонго болгаш Букама деп черлерниң чоок-кавы девискээрлерин чоннуң хөлбээшкини шыва алган. Чомбениң талалакчылары-биле чоннуң таваржып месилдешкенииниң түннелинде өлген кижилер дыка хөй болган. Катанганың «чазаа» ол девискээрлерже немелде шериг күжүн база чоруткан.

Франс Пресс агентилелиниң корреспондентизиниң медээлээнин ёзугаар алырга, «Чомбениң кол-ла соруглазы болза кызыгаарда турушкан бодунуң аг-шеринии артын камгалаар төлээде ук можунуң төп болгаш соңгу районнарын арыглаарының талазы-биле калбак хемчеглерни организастаары болуп турар».

ЭЛЕКТРОЭНЕРГИЯ ТАЛАЗЫ-БИЛЕ КАДЫ АЖЫЛДАЖЫЛГА

Бот-боттарынга экономиктиг дузалажылга чөвүлелиниң (БЭЧ) электроэнергия талазы-биле комиссиязының хуралы чоокта чаа Прагага болуп эткен.

Албанияның, Болгарияның, Венгрияның, ГДР-ниң, Польшаның, Румыниянын, ССРЭ-ниң болгаш Чехословакияның төлээлери хуралдың ажылынга киришкилээн.

БЭЧ-ниң киржикчилери чурттарының энергетиказын хөгжүдериниң 1980 чылга чедир кол перспективазының үезинде планнарны дүүштүрүп күүседириниң ажылын БЭЧ-ниң моон мурнундагы сүмелерин ёзугаар организастаарын ол хуралга чугаалажып көрген.

Пуэрто-Рикоңуң улустары национал хамаарышпас чорук дээш демиселди үргүлүлеп турар. Чоокта чаа чурттуң найысылалы Сан-Хуанда хооранның парыгында «индепендентиста партиниң» (хамаарышпас партияның) чыылдырган хуралы болган. Американың Каттышкан Штаттарындан чурттуң хамаарышпас чоруу дээш шимчээшкинни күштелдирерин санал бергенер кыйгырып турганнар.

Фото: Пренс Латинии.

Лаоста болуушкун

ЛОНДОН. (СЭТА). Рейтер агентилелиниң корреспондентизиниң Вьентьяндан медеглеп турары болза, Лаоска августуң 9-та болган эргилденин удуртукчузу капитан Конг Ле эргечагырганы ызыгуур салгакчызы Суванна Фумага агидип бергенин болгаш чурттуң эрге-ажыктарын барымдаалаш, «эрткен болуушкуннуң дугайын уттуптарынче» эргилденин киржикчилерин кыйгырганын дыннаткан.

Вьентьян радиозунуң дамчытканын ёзугаар алырга, генерал Носаван болза Лаоста онза байдалды дүжүргенииниң, эргилдеге удур комитетти таратканының болгаш бүгү эрге-чагырганы ызыгуур салгакчызы Суванна Фумага дамчыдып бергенииниң дугайын чарлаан.

Патет-Лаонуң күштериниң баштыны ызыгуур салгакчызы Суфанувонгту болгаш оон талалакчыларын чугаалажышкынар кылыры-биле Вьентьянга чедип келирин ызыгуур салгакчызы Суванна Фума сүмелээн деп Вьентьянның радиозу медеглээн.

XVII Олимпий оюннарында
(ДОПЧУЗУ-БИЛЕ)

РИМ, (СЭТА-ның тускай корр.). Совет спортчулар сентябрь 2-де база үш алдын медальдарны чаалап алган. Т. Пресс ядрону 17 м 32 см октааш, бирги черни ап, алдын медаль-биле шаңнаткан. Ийиги черде немец спортчу кыс Лютте болгаш үшкүзүнде Браун (АКШ). З. Дойникова (ССРЭ) бешки черни алган.

20 км-ге кылашка совет спортчу В. Голубничий мурнап келгеш, олимпий чемпион болган. Ийиги черде Фримен (Австралия).

Чаа Зеландияның чиик атлеттери чедишкиннерлиг болган. Снелл 800 м черге чарышка тиилээш, алдын медальды, а оон эжи Хэлберг 5000 метрге делегейниң эң чүгүрүк кижилерин эртип келген. Хэлберг дистанцияны 13 мин. 43,3 секундада эрткен. Гродоцки (Германия) болгаш Зимн (Польша) ийиги, үшкү черлерни алган. Совет спортчу А. Артынюк 9-ку черни алган.

Черниң узунун халыырында И. Тер-Ованесян 8 м 4 см-ни халаап, үшкү черни ап, хүлер медальды алган. Бирги черде Бостов (АКШ)—8 м 12 см, ийигизинде Роберсон (АКШ)—8 м 11 см.

400 метрге моондактарлыг чарышка Дэвис (АКШ) тиилээн. Херээженнерниң 100 метрге чарыжынга Рудольф (АКШ) 11 секундада маңнаап, алдын медальды алган. Бо түннел делегей рекордундан эки-даа болза, маргылдаа үезинде хаттың күжү улуг болганындан ону делегей рекорду кылдыр санаваан.

Совет боксер С. Сивко Европаның чемпиону Хомбергти (Германия) тиилээн. О. Григорьев — Тейини (Бирма), Ю. Радоняк — Маренону (Испания) тиилээн. Аар дедээниң боксеру А. Абрамов итали боксер Пиколиге аштырган.

Совет папиристер В. Жданович, Ю. Сисикин, М. Мидлер, Г. Свешников команда талазы-биле алдын медальды чаалап алган.

Вебстер (АКШ) бедиктен сугже халыырынга тиилээн. Совет спортчу Г. Галкин алдыгы черни алган.

Америк спортчу Трой 200 метрге баттерфляй-биле эштиринге 2 мин. 12,8 секундада эрткеш делегей рекордун тургускан.

Бистиң бәскетболчуларывыс Югославияның командазын 88:61 санга, уругвайжыларны 108:50 санга уткаш, шүүлде оюнга киржир эргени алган.

РИМ, (СЭТА-ның тускай корр.) сентябрь 3-те совет спортчулар 4 алдын медальдарны чаалап алганнар. Мельбурнга XVI Олимпий оюннарының чемпиону В. Иванов чаңгыс кижилиг хемелер чарыжынга кымга-даа алдыртпайн келгеш, база катап олимпий чемпион болган. Ленинградчылар О. Головановтар болгаш И. Борейко ийи кижилиг руль чок хемелер чарыжынга тиилээш, алдын медальды алганнар. Совет хемечилер 2 мөнгүн, 1 хүлер медальды база алганнар.

Сугга хемелээринге немец спортчулар 3 алдын медальды алган. АКШ-тың болгаш Чехословакияның командалары 1-1 алдын медальдарны чедип алган.

Молот октаарынга Совет Эвилелиниң рекордсмени В. Руденков эки түннелди көргүскен. Ол, молотту 67 м 10 см октааш, чаа олимпий рекордун тургуспушаан, алдын медальды алган.

3000 метрге моондактарлыг чарышка совет спортчулар Н. Соколов болгаш С. Ржицин мөнгүн болгаш хүлер медальды алганнар. Бо дистанцияга делегей рекордсмени З. Кшишковяк (Польша) тиилээн.

200 метрге маңнаарынга америк спортчулар дыка хөй чылдарда кымга-даа аштырбайн чорааннар. Бо удаада итали спортчу Л. Беруттии шүүлде маңнаашкынга 20,5 секундада эрткеш, делегей рекордун катапташ, Олимпий алдын медальды алган.

Совет Эвилелиниң херээжен папиристери алдын медальды алганнар. Ынчангаш совет фертовальщиктер олимпий маргылдааның бирги чартыында 3 алдын, 1 мөнгүн медальдарны алганы ол.

Боксерларның чартык шүүлде оюну доозулган. Шүүлде маргылдаага Совет Эвилелинден С. Сивко, О. Григорьев, Ю. Радоняк олар киржир болган.

Ватерполистериң шүүлде маргылдаалары чидир демиселге эрткен. Алдын медальды Италияның ватерполистери чаалап алган. Совет Эвилелиниң командазы мөнгүн, а Венгрияның ватерполистери хүлер медальды алган.

9 хүнниериң соонда совет спортчулар 19 алдын, 9 мөнгүн, 11 хүлер медальды чаалап алган. АКШ—16—12—11; Германия — 8—13—6, Италия—7—4—4; Австралия—5—6—3; Венгрия—3—7—3 медальдарлыг.

ЧАЗАЛГА

Бо чылдың сентябрь 6-да үнген №209(4693) «Шын» солуннуң 2-ги арнында «Малга улам-на хөй чемни белеткээлиңер» деп эгениң адаанда чурукта портрет авторнуң буруузу-биле П. Пикалонуу эвес, а комбайнер В. Копыловтуу апаргаан. Ынчангаш ол чуруктуң тайылбырын мынча деп номчуур: хүн бүрүде 12 га черниң тараазын кестирер нормазын 35 гектар чедирип турар комбайнер В. Копылов.

Редакторнуң оралакчызы Д. О. БЕГЗИ.

Атеисчи пропагандистерге дузаламчы

МОРАЛЬ ДУГАЙЫНДА

(Эгези 3-кү арында).

бо хам ындыг буужар үүлгедигни кылганы тодаргай-дыр.

Коммунистиг мораль болза мындыг хевирниң үүлгедиглерин чүгле мораль—ёзу дүрүм чок чорук деп көрүп турар эвес, харын коммунистиг ниитилелди тургузуп турар совет кижилериң амыдыралында болгаш ажыл-чорудулгазынга удуртулга болдурар ужурлуг бедик идеалга—коммунистиг моральга удурланнашкак, херек деп көрүп турар.

Буржуазияның ажы-чаңчылы бурганга баргаан болуп турар дээр чергелиг бадыткаашкынны марксизм-ленининизмниң классиктери сойгалап илереткен. Бо чөптүг эвес болгаш дарлакчы тургузугну шажын болза бурганның ады-биле агартырын оралдажып турар.

Бистиң социалистиг ниитилелдисте коммунизмче чедишкинниг бурунгазларынга дузалап турар ындыг үүлгедиглерни ёзулуг бистиң ёзу дүрүмвүс, төлептиг ажы-чаңчылывыс деп санап турар.

Коммунистиг моральда ындыг ажы-чаңчылдыг бүзүредиг барымдаалары болза, моральдың кол-кол: коллективизм, социалистиг гуманизм, күш-ажылды болгаш социалистиг өнчүнү коммунистиг ёзу-биле көөрү, социалистиг патриотизм болгаш интернационализм ышкаш принциптерден тодарап турар.

Кижини төлептиг өки ажы-чаңчылга өөредиринге кижизидилгени чорудуп турар кижиниң бодунун хууда үлегерлиг ажы-чаңчылы улуг рольдуг. Коммунистиг ажы-чаңчылдың чурумнарын барымдаалап чоруур кижилериң моральдыг мөзү-шынары хамыктың мурнунда ак-сеткилдии, эрес-маадырлыы, бодунуң күштерин ниитилелге бээринге чүткүлдүү, ынакшылга шынчызы болгаш найыралга доктаамалы база өске-даа ол ышкаш шынчы, аки мөзү шынарлары болур. Мындыг төлептиг мөзү шынарлар «Аныяк гвардияның» маадырлары, Зоя Космодемьянская болгаш өске-даа чүс-чүс ындыг кижилериң амыдыралында болгаш ажыл-чорудулгазында эң-не тодазы-биле илереттинген болгаш илереттинип турар.

Чаа моральдың илередикчилери болза, кур черлерни шиңгээдип ап, октаргайның делгемнеринче Черниң, Хүннүң эдеренчилерин салып үндүрүп турарлар, бүдүрүлгениң мурнакчылары, хамыктың мурнунда, коммунистиг күш-ажылдың шалыпчылары болгаш бистиң чуртувустуң алдарлыг хөй ниитичи ажылдакчылары болур. Оларның амыдыралы совет ажыл бүрүзүнге (харын өске кижилерге-даа) эки билдингир.

Коммунистиг мораль миллион-миллион совет кижилериң амы-хуудагы болгаш хөй-ниитичи амыдыралының кол мөзү-шынары боон тодараттынып турар. Ындыг кижилериң бирээзинге инженер Андрей Мацкевичиниң кыска-даа бол, байлак амыдыралы үлегер-чижээ болур. Чүл дизе, Харьков чурттуг инженер, спорт мастери, альпинизмниң инструктору Андрей Мацкевич каш чыл мурнунда бөлүк спортчуларны баштап алгаш, Шуровск деп дагже үнүпкеннер. Кадыр дагда кокпа орукбиле бар чыдырда, үстүнден чуулган даш эжин хөме алыр деп барган. Амы-тынын артынга катташ Мацкевич дашка уткуштур боду дуй турупкан. Эжиниң амы-тыны камгалаттынган. Ынчалза-даа, Мацкевич боду аар кемдээн—ооргазы сынган. Мацкевич эжиниң тынын ап турганы ол хүннерде, Харьков хоорайның конкурс жюриэи көвүрүг төлевилели дээш аңаа болгаш эжи инженер Лукьяновка бирги чертениң шаңналын тывыскан. Ынчаларга, өлүрүнге чоок турган А. Мацкевич бодун Харьковка чедирерин негээн. Эмнелгеге чыпышаан, ол төлевилелди экижидер деп кызымаккай ажылдап үргүлчүдеп тургаш, ниитилелдиң аңа даасканы болгаш дириг арткан кижилерге оон артырып казар ужурлуг турган ажыл-херээ дээш ол демисежип келген.

Ынчангаш адак сөөлүнде төлевилел доозулган. Тудугжулар ажылдап киришкен. Андрей Мацкевич боду чок-даа болза, оон хөлдарычың ажылы, оон чогаадыкчы бодалының бүдүргени көвүрүг боттуг дириг чүүл апарган.

Андрей Мацкевичиниң бөдүүн болгаш биче сеткилдиг маадырлыг чоруунда коммунизмниң ажы-чаңчылының идеалы бодунуң илерелин чайынгандыр тыпкан. Оон амы бодунда бистиң ниитилелдисте эң-не хүндүткелдиг шинчи шынар—найыралга шынчы болуру, ажының амытының камгалаарда бодун харамнанмазы, амыдыралга болгаш бодунуң күш-ажылынга ынаа, чогаадыкчы көдүрлүүшкүн, кандыг-даа аар болгаш човулаң хилинчекке таварышса-даа амы-хуузунуң качыгдалын шыдажып эрттери илерээн.

Бодун камгаланырынче идегел эвес, чер кырында амыдыралды бак көөрү эвес, а кижилерге изиг ынакшыл болгаш бодунуң бүгү күштерин коммунистиг тургузуушкунга бээр күзел миллион-миллион совет кижилерни амыдыралга болгаш күш-ажылга сорук киңрип турар.

Бир эвес коммунистиг болгаш буржуаз моральдарны тус-тус кижилерниң хуузунда кандыг-бир үүлгединден эвес социалистиг болгаш буржуаз күрүнелерниң ажыл хереэнден, политиказындан ап көөр болза, оларның ылгалы улам-на тода болур. Чижээ, бистиң совет улус Коммунистиг партияның удуртулгазы-биле кижи төрелгетенниң чырыткылыг келир үези — коммунистиг ниитилелди тургузар дээш демисежип турар. Совет күрүне бүгү кижи төрелгетенни чаа дайынның айыылындан чайлыдыр дээш, янзы-бүрү социал системалыг күрүнелерниң тайбың кожа-хелбээ чурттаары дээш, атомнуң күжүн кижиниң амыралын улам чазагайжыдарының хереэнге ажыглаар дээш, делегейде улуг, биче бүгү күрүнелернин, удустарның хамаарышпас, бот-эргези дээш, оларның дешилгези болгаш дең эргези дээш демисешпишаан, экономиктиг янзы-бүрү дузаны экономика талазы-биле кошкак күрүнелерге көргүзүп, улуг буянныг чаагай үүле херекти бүдүрүп турар. Ол болза кым-бир кижиниң бодап тыпкаш, албадап кылып турары ажылдары эвес, социалистиг күрүнениң үндезилеп тургустунганы бедик чаагай идеалы, оон бот утка шынары-дыр. Ол дээрге коммунистиг моральдың тода илереи-дир.

Буржуаз ниитилелдин, ылаңгыя амты империализмниң экономиктиг үндезин утка шынары, идеалы болгаш моралы боон турар принцивин ап көөр болза оон сыр өске. Ол дээрге капиталистиг чурттарда миллион-миллион ажылчы чоннар ажыл чок, ядаран, түргедеп турда, оларның амыдыралын экижидеринче бичиидаа сагыш салбайн турар. Ажык кончаа-ла үнер чүве болза империализм чүүден-даа чүдексинмес, мунмун кижилерни аштадып өлүредидаа, чаа дайынга кырып хыдыырыдаа оларга оюнчук. Ынчангаш боо чепсекти өндере бүдүрерин улам күштелдирип, харын атомнуг бомба ышкаш хыдыышкынныг чепсекти безин кижи төрелгетенге удур хереглээриниден чалданмас хире чүвелерни чамдыктары чугаалап турар. Язы сөөк ылгаар, күш шыдал чок бичии буурай улустарны мөлчүп дорамчылаар, өлүрүкчү, шпиончу чорукту күрүнениң кол политиказы кылдыр чаралаар болгаш империалистерниң оон-даа өске кижи көөр хөөн чок үүлгедиглери болза ирип өлүп бар чыдар эрги буржуаз ниитилелдиң буурап бар чыдар моралы олдур.

Үстүнде чугаалазывыс ийи бичии-даа бол тодаргай чижек делегейде социалистиг болгаш капиталистиг ийи аңгы системаның удурланышкак ийи аңгы моралын көргүзүп турар.

Бистиң чамдык совет кижилериң амыдыралында, ажы-чаңында амдыа бар боон ийи чаңгыс таваржып турар эргиниң артынчызы ажы-чаңнар: кижи дорамчылаар, ажылга ээ-харыысалга чок, хөй ниитиниң өнчүзүн камнавас оорлар, мегелээр, арагалаар, колчуп көөргеттинер, билиргээр, өске-даа ол чижектиг багай чаңчылдар болза бистиң социалистиг тургузуувустуң төрүттүүдургени эвес, капитализмден, феодализмден биске артып калган артыышкын-дыр. Олар бистиң ажыл-амыдыралывыска биче эвес шалтыктаашкынны таварыштырып турар. Бир эвес олар-биле чер болгунга шыңгыы демиселди чорутпас болза олар боду белен читпес.

Ынчангаш чер-черде партия, профсоюлел, комсомол организацияларының, агитколлективтерниң, хөй-ниитиниң талазындан эргиниң хорадлыг ажы-чаңчылынга удур демиселди, тайылбыр ажылын бүгү хемчег-биле улам күштелдирерин бистиң партиявыс негеп турар.

К. ДИИГА.

ОБЛАСТЫҢ КИНОЭКРАННАРЫНДА

деп кинону көрүңер.

РЕДАКЦИЯНЫҢ АДРЕЗИ: Кызыл, Щетинкин кудумчузу, бажың № 3. ТЕЛЕФОННАРЫ: редакторнуң 24-63, редакторнуң оралакчызының 35-24, партийжи амыдырал болгаш пропаганда килдистериниң 23-54, харыысалгалыг секретарьның 37-13, көдээ ажыл-агый килдизиниң 22-64, иштики информация килдизиниң 21-47, совет тургузуг, үлетпүр болгаш транспорт килдистериниң 23-35, чагаа килдизиниң 21-27, культура болгаш амыдырал килдизиниң 25-38, бухгалтерияның 31-75, корректорларның 20-60.

ТС—00485. Чагыг № 2193. Культура эргелелиниң типографиязы.