БҮГҮ ЧУРТТАРНЫҢ ПРОЛЕТАРИЙЛЕРИ, КАТТЫЖЫҢАР!

Ийи чылдыг үндезилеттингеш.

ШЫН

1960 ч.
ОКТЯБРЬ
16
ВОСКРЕСЕНЬЕ
№ 244 (4728)

СОВЕТ ЭВИЛЕЛИНИҢ КОММУНИСТИГ ПАРТИЯЗЫНЫҢ ТЫВА ОБЛАСТЬ БОЛГАШ КЫЗЫЛ ХООРАЙ КОМИТЕТТЕРИНИҢ, АЖЫЛЧЫ ЧОННАР ДЕПУТАТТАРЫНЫҢ ОБЛАСТЬ БОЛГАШ КЫЗЫЛ ХООРАЙ СОВЕТТЕРИНИҢ ОРГАНЫ

Өртээ 20 коп.

Колония чурттарга болгаш улустарга хамаарышпас чорукту тыпсыр дугайында айтырыгның талазы-биле харыы чурумун ёзугаар

1960 чылдың октябрь 12-де Н. С. ХРУЩЕВТУҢ чугаазы

Дээрги Дарга!

Дээрги төлээлер!

Колониалдыг системаны бүрүн үзүткээр дугайында айтырыгны Ассамблеяның пленарлыг хуралынга чугаалажыр—деп шиитпирни Ассамблея, мээң идеге турарым ышкаш, хүлээп алыр дээрзин дугайты сеткилим баш удур-ла өөрүп туру. Бир эвес мээң ынанымым бүтпейн баар болгаш бо айтырыгны Кол Ассамблеяның пленумунга чугаалажыр кылдыр Ассамблея бадылавайн баар чүве болза, ынчан чүгле мен хомудап чыдып каар эвес,—ол дээрге чугула ужур-утказыг болбас болгай,—харын колониалдыг кулданыгда турар болгаш боттарының хосталырын күзеп маңаан миллион-миллион кижилер хомудаар апаар-дыр.

Дээргилер, мен өске түүлүг дугайында, а чогум чүл дээрге Великобританияның маңаа чүве чугаалап турган төлээлекчизи мээң туружумну шыңгыы шүүмүүлээп чоруктуң дугайында база онза өөрүп тур мен. Колонизаторлар мени колониалдыг ёзу-чурумнуң дайзыны кылдыр санап турар ол чорук меңээ сеткилдиң канчаар-даа аажок чаагай ханыышкыны болур-дур. Ол дээрге меңээ аажок улуг шаңналдыр, аңаа чоргаарланыр кижи-дир мен. (Адыш часнаашкыны).

Август Бебельдиң, немец ажылчыннарның шак ол баштыңының, социал-демократтың сөглээн сөстери меңээ кончуг таалынчыг. Чижек-би ле алырга ол мынча деп чугаалаан: —Бир эвес сени, Бебель, буржуазия мактап турар болза, сени мактай бээр хире кандыг мугулай чорукту кылган ийик сен, боданып көрем. Бир эвес буржуазия сени кончуп турар болза, ажылчын аңгыга, пролетариатка сээн шын бараан бооп турарың ол-дур!

Бир-тээ мени ам колонизаторлар кончуп турда, мен аңаа чоргаарланып турар болганымда, боттарының хамаарышпас чоруу дээш. боттарының хосталгазы дээш демисежип турар улустарга шын бараан бооп турар-дыр мен. (Адыш часнаашкыны).

Маңаа Великобританияның төлээлекчизи чүве чугаалап турду. Ол боду бай тараачындан чүвеге өөренип алган болза, аңаа ооң таварыжылыр болур турган ийик. Бистиң чурттувуста бүдүрүлгениң чепсек-херекселдеринге хуу өнчү туруп турган шагда байлар мынчаар кылып турганнар — ыңдыг арга, харын, бүгү-ле чурттарда ажыглаттынып турар ышкажыгай, — хөлечик кижини хөлезилеп ап тура, олар ону баштайгы хүн эки чемгерип турганнар. Ооң соонда ол хөлечикти бай кижи камхайыра чокка мөлчүп, ооң бүгү-ле шыктыг түүлүн ушта соруп ап турган, ынчалзажок хөлезиленир талазы-биле ажылын хөлечик доозупкан соонда, ооң шыктыг-ла түүлүн ушта соруп ап турган мөлчүкчүнүң дугайында кандыг-бир бичии чаагай бодал аңаа артсын дээш хөлечикти ол база-ла аки чемгереш салыр турган. Англи колонизаторлар Индияның улустарындан, Бирманың улустарындан, боттарының мөлчүп чорааны болгаш мөлчүвүшаан турары өске-даа улустардан ханны соруп, дерни чыпган келген болдурлар ийин, дээрги Великобританияның төлээлекчизи.

Ам харын силерниң буянныг-биле эвес, а боттарының демиселиниң болгаш шаг-үениң айтыының түңнелинде боттарының хамаарышпас чоруун болгаш хосталгазын чедип ап турар ол улустарны силер база-ла хүндүткеп көрген болзуңарза чогуур турган ийик. Боттарының хамаарышпас чоруун чедип ап турар улустарга байырладып хүнү болур оларның бо хүнүн хоран-биле чыттаалдырбайн көрүңер. Ол дээрге кижилер ышкажыл, оларның сагыш-сеткилиниң ханып таалаар аргазын берип көрүңер. Олар ону дээш демисежип турганнар болгай. Силер ядыларның мөлчүкчүзү бай тараачының деңнеллиге безин чедир көдүрүп шыдавас-тыр силер. Ол улустарның дерия төңчүзүнге чедир-ле сы тудуп соруксап турар-дыр силер.

Великобританияның Дээрги төлээлекчизи, мен бөгүнгү чугаамга кижилер тура халыжып үнүп турар, а англи колонизаторлар оларны базар дээш үгер-бооларны чорудуп турар деп чугаалаарымда, Лондонның солуннарының ындыг информацияларын ажыглаан мен. Ол медээлер ийи хире хүннүң мурнунда парлаттынган. Ынчангаш, ол дээрге колония чурттарның улустары тура халыжып үнүп турар деп чүвени хереченилеп турар мырыңай-ла чаа барымдаалар ышкажыл. Бис оларга байыр чедирип, адыш часкап турардыр бис, ынчалзажок оларга бистиң талавыстан дуза көргүзер херек, чүге дээрге колонизаторлар дээрге чепсегленген, олар колонияларның чонун үзүткап, хыдып турарлар болгай.

Ам Филиппиннерниң төлээзиниң чугаазын дугайты доктаайн. Ол чугаага хамаарыштыр ийи аңгы бодал менде тургустунду деп чугаалап каар ужурлуг мен. Мээң чугаам чидиг шыңгыы болган, ол бодунуң чугаазының баштайгы чартыында «келдирлеп» турган чорукка удурланып турган мен, удурланып турар-даа мен (залда катны), ынчанмыже ол сөөлүүредир эттинип келген. Ынчангаш Филиппиннерниң төлээлекчизи шын түңнелди кылып алган. Мен ону мынчаар тайылбырлаар мен: ол багай эвес кижи-дир (хөглуг шимээргээшкин). Ооң чугаалааны ышкаш, ол дыка хөй чыл качыгдап келген, Филиппиннерниң улузу испаннарның дарлалының адаанга хөй чыл иштинде качыгдап келген. Ооң соонда оларны американнар «былаай шаап алган», ооң олар хамаарышпас чорукту мөлдүкалдык-ла алганнар, ынчанмыже ол хамаарышпас чоруктуң кандыызын бурган-на билзинем. Ону, ол хамаарышпас чорукту, бөөр дизе, улгатырыштыр шиг өттүр аки ыламыган көөр болза ам көстур боор. (Залда катказы, адыш часнаашкыны).

Колониализм деп чүл, колониалдыг ёзу-чурум деп чүл дээрзин Филиппиннерниң төлээзи билир-дир. Баштайгы дээрезинде ол бодунуң сеткил-сагыжының алызын илередип чадап турган боор. Бодунуң хожазы—Американың Каттышкан Штаттары-биле ону холбаштырып тудуштуруп турар удазын дээш чүве бе, шак ындыг артыышкын бодунуң салдарын чедирген ышкаш. Каттышкан Штаттар шак ол удазындан шеле каапкан-на болгай. Оон ам, ооң чугаазын ара доктаады бээрге, Филиппиннерниң төлээзи: аза албадаан эвес, мурнаан херээм чүү боор, американнар боттары чүве чугааларайн, чаштынып олургулап алгаш, боттарының өмүнээзинден чүве чугаалаар кылдыр мени ыдалапкан ышкажыл деп түңнелди кылган. (Залда катны). Ынчангаш ол бодунуң хөрек сынмас чорааң сагыш-сеткилин чада салыпкан дээр чүве бе, колонизаторларга удур, колониалдыг дарлалга удур көөр хөөн чок «жээнин тө каапкан болгай. (Адыш часнаашкыны). Ынчангаш мен ооң ол сестериниң уъжун сеткилимниң улуг ханышкыны-биле, бүгү чүрээмниң алызындан аңаа адыш часкап турдум.

Филиппиннер кажан бир шагда шынап-ла хамаарышпас чурт апаар дээрзинге бүзүрээр мен. Бистиң чуртувусче барып көрүңер, кайы-даа республикаже баар арганы силерге тыпсып бээр бис. Республикаларның силерни чалаарын, силерниң оларны көрүп таныжарыңарны дилээр бис. Бүгү-ле чүүлдерни боттарынар тураланыңар-биле чемелеп, шүүмүүлдей азарак көрүңер, ынчангаш хосталга деп чүл база колониалдыг кул чорук деп чүл дээрзин билип каар силер. Хамаарышпас курүнени, харын бистинде ышкаш арта-ла социалистиг күрүнени тургузарының болгаш хөгжүдерининң хостуунда артык аас-кежик кижиде чок.

Совет улус социализмниң тургузуушкунун боттандырып доозупкан болгаш коммунизмни тургузарынче кирипкен.

Мында бүгү кижилер доозазы-ла мээң чугаамга адыш часкап турбас деп чүвени билир мен, чүге дээрге кижи төрелгетен ниитилелиниң хөгжүдезининң өндүр бедиктерине чедер дизе өзер херек-ле болгай. Ынчанмыже, бир эвес бо индир хенээр артып калыр чүве болза, бо индирден социализм дугайын силерниң-даа чугаалаан турарыңар үе келир. (Залда хөглуг шимээргээшкин).

Маңаа англичан-даа чүве чугаалап турду-ла, колумб төлээ-даа чүве чугаалап турду-ла. Англичан биле колумбучу дээрге шыныда-ла чаңгыс чүүл-дүр. Англичан—НАТО-ның шериг блогу-дур, а Колумбия—Монроның доктриназы-дыр (залда шимээргээшкин). Ынчангаш кайы кижиден кандыг салгынның кээп турары эскерттине бээр-дир. Чыды база-ла чыттаалып турар. Чытталып турар! Дээрги колумбучу, силерниң чугааңарны Колумбияның төлээлекчизи болганыңарда дыңнадывыс, ынчаарга силерниң ол үнүңер дээрге колумб улустуң үнү эвес болду. Колумб улус, бүгү-ле улустар-биле бир дөмей, колониалдыг кулданыгны үзамдыктырар хөңү чок. Мен шак аңаа бүзүредиг мен. Колумбияның төлээлекчизи бо индирге туруп алгаш, ылап-ла колумб улустуң өмүнээзинден чүве чугаалап бээр үе келир.

Дээргилер, колония улустарга хамаарышпас чорук болгаш хосталга дугайында Декларацияны Кол Ассамблеяның пленарлыг хуралынга чугаалажыр дээрзин деткиирин бүгү төлээлерден дилеп тур мен. «Ээн черге» болгаш «байырлыг хуралга» чугаалажырының ылгалын колонизатор дээргилер эки билирлер болдур ийин. Мен залда олуруп алгаш, оларның артындан ойаарып көрүп ор мен, кайы-бир колонизатор кижи колонизаторларның политиказын деткип сөс сөглептерге-ле, оларды адыш часкап туруп бээр чүве-дир. (Залда катказы, адыш часнаашкыны). Чүге ындыгыл? Чүге дээрге олар колонизаторлар-ла болгай! Ындыг чечен үлегер чугаа бар: «азаның караан аза мыйызы-биле кастпас!» чүге дээрге мыйыстың канчаптарын азалар эки билир. Ынчангаш колонизаторларны колонизаторнуң деткип турары ол-дур ийин.

Улуг чаагай болуушкуннар болгулап, колониалдыг тургузуг чуурлуп дүжүп турар мындыг шагда чурттаарга таптыг-дыр! Демир-хүүректен туткаш, ханы хөөр-тамыдан каскаш, колониалдыг ёзу-чурумну аажок ханыладыр хөөп каар болгаш ол кажан-даа катап төрүттүнмес кылдыр ооң кырынга кургаг шарлап өргеден лап каар аллар-хүндү биске таварыжып турар. Бир эвес азаны хөөржүдер дизе, ол чевөөнден түрүп келбезин дээш ооң хөөрүнге кургаг шарлап өргеп хап ылар чүве деп чонның тоолзуур чугаазы бар—колониализмни база-ла ынчаар херек. Ону улустуң шак-ла ол чанчылёзузун барыдаалап хөөржүдер херек. (Адыш часнаашкыны).

Бистен эрес-дидим чорук болгаш кол-ла чүве, шын билишкин тыпты бээр, ынчангаш бистер бодувустуң алыс сеткилиивисти ёзугаар шын шиитпирни хүлээп алыр бис дээрзинге бүзүредиг мен, а бистиң алыс сеткилиивис болза бүгү кижилер хостуг чурттаар өй келген деп биске сөглеп бээр ужурлуг.

Африка улустарының төлээлекчилери мени буругудатпайн өршүлээп көрүүнер, оларны «кара» дижип адаарлар болгай. Ол ат негрлерге канчаар дынналырын билбес-тир мен, оларга ол дорамчылаашкын болбас ирги бе? Мен оларга ынакшыл хүндүткелимни илергейлексеп тур мен. Оларның чугааларын дыңнаары меңээ таалынчыг болду. Колонизаторлар ол улустарның дугайын олар бот эргелелге чедир өспээн чүве кылдыр чугаалап турдулар. Империалистерниң маңаа чүве чугаалаан төлээлекчилери боттарыңа хосталга деп чүвени билип алырының деңнелинге чедир, дарлалдың адаандан чаза булган үнген болгаш боттарының бодалдарын дидими-биле чугаалап база боттарының улустарының эрге-ажыктарын камгалап турар ол кижилериниң, кара кижилерниң көргүскени шак ол хосталганы үнелеп көөрүнүң деңнелинге чедир өспээнер ышкажыл. Ол хосталга дээрге улуг чаагай өөрүшкү-дүр!

Чамдык ак кижилер боттарының ак болганынга адыырган, хоолургап алган, кара кижилерни турааргак янзы-биле көрүп турарлар. Ынчаарга кижилерниң дугайын кежинин өңү-биле үнелеп көрүп болур чүве бе ынчаш? Бир кижиниң кежи кара, ак-ла болгай. Эң-не коргунчуг чүүл болза кижиниң кежиниң өңү ак-даа, кара-даа бол, ооң сагыжы кара, тодаргайларга сагыш-сеткили хирлиг бак болуру ол-дур. Шак ону, хирлиг бак сагышты чүүң-биле-даа чазап ап ыыдаттынмас.

Бис боттарывыстың кара акыдүңмаларывыска — негрлерге байыр чедирип турар бис, боттарының хосталгазы болгаш хамаарышпас чоруу дээш демисежип турар бүгү улустарга байыр чедирип турар бис. Бистер оларга дузалап турар бис. Дузалаардаа бис, бүгү улустар оларга дузалаар ужурлуг. Ынчангаш бүгү чурттарның улустары боттарын акыдүңмалышкылар кылдыр көржүр, мөлчүткеннер-даа турбас, мөлчүкчүлер-даа турбас болур ындыг үе чедип келир дээрзинге ханызы-биле бүзүреп турар бис. Чүгле чаңгыс тук — найырадлың тугу, тайбынның тугу, акы-дүңмажылганың тугу киискиир апаар, а ол тукка—коммунистиг ниитилел—деп сөстүг бижип каан турар (адыш часнаашкыны).

ТАЙБЫҢНЫҢ ҮЛУГ ТӨЛЭЭЛЕКЧИЗИН МОСКВА УТКУП АЛГАН

КНО-нуң Кол Ассамблеязының XV сессиязындан Н. С. Хрущевтуң ээп чанып келгени

Каттышкан Нациялар Организациязының Кол Ассамблеязының XV сессиязынга совет төлээлериниң баштыны, ССРЭ-ниң Министрлер Чөвүлелиниң Даргазы Н. С. Хрущев Нью-Йорктан Москваже хонмайн ужуп келген турбовинтилиг «ТУ—114» деп агаар корабли-биле октябрь 14-те Төрээн чуртунче ээп чанып келген.

Н. С. Хрущев-биле кады КНО-нуң Кол Ассамблеязының XV сессиязынга венгр төлээлериниң баштыны Я. Кадар, Украин ССР-ниң баштыны Н. В. Подгорный, Белорус ССР-ниң төлээлериниң баштыны К. Т. Мазуров, ССРЭ-ниң Даштыкы херектер министри А. А. Громыко олар чедип келгеннер.

Каттышкан Нациялар Организациязының Кол Ассамблеязының XV сессиязы ам-даа доозулбаан, ынчалзадаа дайын сөөлүндеги үениң эң улуг болуушкуну болуп төөгүге кирер

Күрүнелер болгаш чазактар баштыңнарынга баштаткан совет төлээлериниң, социалистиг чурттарның төлээлериниң, Азияның, Африканың, Латин Американың элээн хөй күрүнелериниң төлээлериниң сессияның ажылынга киришкени Каттышкан Нациялар Организациязының ажыл-чорудулгазынга дириг агыышкынны киирген.

Совет Эвилелиниң улустары КНО-нуң Кол Ассамблеязының XV сессиязының ажылын кичээнгейлиг хайгаарап турарлар. Олар ук сессияга совет төлээлериниң саналдарын изин-биле деткип, төлээлериниң баштыны Н. С. Хрущевтуң ажыл-чорудулгазын түүлдүгүнүп турарлар.

Тайбыңның улуг төлээлекчизин Москва изин-биле болгаш сагыш-сеткилдиң ханызындан уткуп алган.

Внуково аэродромнуң ужудуушкун шөлүнге чүс-ле ажылчы чоннар чыглып келгеннер. Хөй-хөй кижилер чечектер тудуп алгылаан турган. Олар агаар корабли—«ТУ—114-түң» ужудуушкунунуң байдалының дугайында дыңнадыгларны радиодан дыннап, саналоналдарын солчуп турганнар.

Хоочун пенсионер Б. Башкировтуң чугаалааны болза:

— Каттышкан Нациялар Организациязының Кол Ассамблеязының XV сессиязы КНО-нуң төөгүзүнде чүгула болуушкун болган. Ол чорук чазактар баштыңнарының киржилгези-биле амгы үениң сонгаарладып болбас кол айтырыгларын чугаалажырын саналдаан Н. С. Хрущевтуң инициативазының ачызы-биле болдунган. Бүгү делегейниң улустарының тайбыңы болгаш аас-кежии, чепсегленишкинни бүгү-ниити болгаш бүрүн дүжүрери, колониализмниң системазын үзүткаары ол айтырыгларны шиитпирлээриниден хамаарыжыр.

— Кол Ассамблеяның 15-ки сессиязы кижи төрелгетенниң улуг идегелдерин оттурган деп—Москваның бүдүрүлгелериниң бирээзиниң ажылчыны Лев Кириллин чугаалаан.

Совет Эвилелиниң күрүне туктары аэровокзалдың бажыңында бедик көдүртүүген.

А. Б. Аристов, Л. И. Брежнев, Н. Г. Игнатов, Ф. Р. Козлов, А. Н. Косыгин, Н. А. Мухитдинов, Д. С. Полянский, М. А. Суслов, Е. А. Фурцева, Н. М. Шверник, П. Н. Поспелов, Д. С. Коротченко, Я. Э. Калиберзин, А. П. Кириленко, ССРЭ-ниң Дээди Совединиң Президиумунуң Даргазының оралакчылары Н. Н. Органов болгаш Ю. И. Палецкис, ССРЭ-ниң Министрлер Чөвүлелиниң Даргазының оралакчылары А. Ф. Заядько, В. Н. Новиков, ССРЭ-ниң Дээди Совединиң Президиумунуң Секретары М. П. Георгадзе, ССРЭ-ниң Дээди Совединиң Президиумунуң кежигүннери С. М. Буденный, К. Е. Ворошилов, ССРЭ-ниң Дээди Совединиң Эвилелдиң Совединиң Даргазы П. П. Лобанов, ССРЭ-ниң министрлери болгаш РСФСР-ниң министрлери, СЭКП Төп Комитединиң кежигүннери болгаш СЭКП Төп Комитединиң кежигүннеринге кандидаттар, ССРЭ-ниң күрүне комитеттериниң даргалары, Совет Эвилелиниң маршалдары, Москваның болгаш Москва областтың партия, совет организациаларының удурткучулары, СЭКП Төп Комитединиң килдистер эргелекчилери, СЭКП ТК-ның, ССРЭ-ниң база РСФСР-ниң Министрлер Чөвүлелиниң, ССРЭ-ниң даштыкы херектер министерствозунуң харыысалгалыг ажылдакчылары болгаш албанның өске-даа кижилери Внуково аэродромунга чедип келгеннер.

Венгр социалистиг ажылчын партияның ТК-зының Политбюро кежигүнү Бела Биску, ВСАП-ниң ТК-зының Политбюро кежигүнүнге кандидат Иштван Сирмаи, Венгр Улус Республиканың Совет Эвилелинде элчини Геза Ревес олар база аэродромга турганнар.

Уткуп келгеннерниң аразында — Совет Эвилелинде туруп турар дипломаттыг төлээ черлериниң баштыңнары, хөй санныг совет болгаш даштыкы корреспондентилер.

Аэродромга тургузуп каан күштүг радиорепродукторлар дикторнуң үнүн ырадыр тарадып турган.

17 шак 07 минут турда совет агаар корабли шөлге хонупкаш, аэропорттуң бажыңынче эзэпхен. Никита Сергеевич Хрущев самолёттуң чадазы-биле дүжүп дадып орда адыш часкаашкыларын, «Ура» дээн кыйгылар аэродромну хөме алып турган. Н. С. Хрущев уткуп алышкынның киржикчилеринге хүлүмзүрүп көрүп, байыр чедирип турган.

Самолёттуң чадазының чанынче совет удуртукчулар чеде бергеннер. Олар Никита Сергеевич Хрущевтуң болгаш ооң-биле кады келген өске-даа төлээлерниң баштыңнарының холдарын дыңзыг тутказаннар.

Никита Сергеевичиге бичии уруглар маңнажып барган болгаш чечектерни тудусканнар.

Н. С. Хрущев болгаш ооң кады келген өөрү уткуп алышкынның киржикчилеринге чылыы-биле үдеттирип алган, машиналарга олурупкаш, хоорайже углапкан.

Үш хүн иштинде доктаавайн үргүлүүлеп келген чаашкыннарның соонда октябрь 14-те күскү чылыг хүн болган. Океан ындыдан ээп чанып келген Никита Сергеевич Хрущевту, элээн она берген болзадаа, ам-даа кайгамчык эки арга-арыгның чырыткылаачак өңнери-биле орус чери уткуп алган.

Аэропортту хоорай-биле каттыштырып турар Внуковонуң чазаглыг оруунуң баштайгы километрлери уткуп келген кижилер-биле долдунган. Күстүң көскү шимелдезининг кезиин—алдынаачак бүрүлернин букеттерин көдээ чурттакчылар экелгилээн.

Москва чанында Румянцево совхозтуң малчыннары, механизаторлары, ногаажылары чазаглыг оруктуң чанынга чыглып келгилээн. Хөй-хөй кижилер уругларын тутказып алгылаан тургулаан.

Москваже чоокшулаан тудум-на, уткуп келген кижилер улам көвүдеп турган. Никита Сергеевич байыр чедириишкиннеринге машинаның ажык сонгазындан харыылап чораан.

Чазаглыг оруктуң болгаш Ленин проспектизин дургаар он-он муң хөй кижилер чыглып келгилээн, Совет чазактың баштынчызының Төрээн чуртунче ээп чанып келгени-биле холбаштыр аңаа изин-биле байырлап турганнар. Байыр чедирген үннер бажыңнарның балконнарындан дыңналып тургулаан. Коммунистиг партияның болгаш Совет чазактың алдарынга, бүгү делегейге тайбың дээш демиселдиң маңнайында чоруп орар бистиң Ада-чуртувустуң алдарынга йөрээл салган кыйгылар дыңналып тургулаан.

(СЭТА).

ТӨРЭЭН ЧУРТЧЕ ОРУКТА

Октябрьчың 14-те «ТУ-114» самолёттан ССРЭ-ниң Министрлер Чөвүлелиниң Даргазының чанында парлалга болүүнүң дыннатканы болза:

Н. С. Хрущевтуң, Украин ССР-ниң төлээлериниң баштыны Н. В. Подгорныйның, Белорус ССР-ниң төлээлериниң баштыны К. Т. Мазуровтуң, Венгр Улус Республиканың төлээлериниң баштыны Янош Кадарның олурупканы «ТУ-114» деп самолёт Нью-Йорктуң шагы-биле 23 шак 47 минута (Москваныы-биле 06 шак 47 минута) турда, Нью-Йорктуң аэропортундан үнгеш, Төрээн чуртунче углаай ужупкан. Н. С. Хрущев Канаданың девискээриниң кыры-биле ужуп эрттип бар чораан, Канаданың премьер-министри Дифенбейкерге мооң адаанда телеграмманы чоруткан: «Төрээн чуртувусче ээп чанып, Канаданың кыры-биле ужуп эрттип бар чораан, Канаданың чазаанга болгаш улузукга боттарывыстың байырывысты чедирер таварылганы ажыгладым».

Удаткан чок-ла самолёттуң радиостанциязы дээрги Дифенбейкерниң харыы радиограммазын хүлээп алган. «ССРЭ-ниң Министрлер Чөвүлелиниң Даргазы, дээрги Н. С. Хрущевка. Боттарыңарның Канаданың кыры-биле ужуп эрттип бар чораан, менче чоруткаңнар силерниң телеграммаңар дээш Канаданың чазаанның болгаш улузунуң мурнундан Силерге өөрүп четтирдим. Орук-суурга амыр-менди ээп чана бээрицерни күзедим».

«ТУ-114» деп самолёду Москвага 12 шак 20 минута турда, океанны кежилдир ушкаш, Кефлавиктиң кыры-биле таварып эрткен. Исландияның премьер-министри дээрги О. Торска Н. С. Хрущев самолёттуң кырындан мооң адаанда байырлыг телеграмманы чоруткан: «Төрээн чуртче баар орук эзэй-биле Исландияның кыры-биле ужуп эрттип бар чораан, Исландияның улузунга, чазаанга болгаш Силерниң бодунарга байырым чедирип, эп-найыралчы күзелимни чоруттум.

Н. С. Хрущев, 1960 чылдың октябрь 14-те».

Агаарның улуг кораблининг радиостанциязы удатпаанда-ла Н. С. Хрущевтуң адынга Рейкьявиктен харыы телеграмманы хүлээп алган: «Мээң улузумнуң болгаш чазаамның база мээң бодумнуң адымга чоруткан байырлар дээш өөрүп четтирдим, дээрги мындаагылар, ынчангаш Совет Эвилелиниң улузунга болгаш Силер мындаагыларның бодунарга эң дээре түүлдү күзеп турарымны дамчыттым. О. Торс».

Атлант океанның кыры-биле ужудуушкун чедишкиннинг эрттип турар. Бир шак эртерге-ле Төрээн Москвага 830 километр чоокшулап кел чоруур кайгамчыктыг улуг агаар кораблиниң мөңгүннелчек чалгынарының кырынга аткан даңның чаа хүнүнүң баштайгы херелдери чайнай бергенде, Москвага эртенгиниң 11 шак турган.

Ам бисте эртен-дир, ынчалза-даа күш-ажылчы амыдырал эгелээн. 10.000 метр бедиктен көөрге, адаавыста ак булуттарның ойбак черлериндең бо шакта ооржум-таваар чыдар Норвег далай көстүп чору.

Төрээн чурт, эки бе!

Каш-ла минуталар мурнунда Совет чазактың баштыныының самолёдунда бистиң Совет Төрээн чуртувустуң агаар кызыгаарын эртти. Төрээн болгаш мнаак Ада-чурт, эки-и. Агаарның улуг корабли Москваже чоокшулап кел чоруур. Совет чазактың баштыны Никита Сергеевич Хрущевтуң тайбыныың болгаш найыралдың херээн камгалаары-биле төөгүлүг чоруушкуну доозулган. Бир айның кызымаккай болгаш күженишкинниг ажылы-дыр эткен. Тайбыңның болгаш улустар аразының дем каттыжылгазының херээнге база бир чаз базым кылдынган. Тайбың болгаш улустар аразынга найырал дээш демиселге, империализмниң карангыдумбей болгаш аванюристиг күштери-биле тулчуушкунга совет улус бодунуң эки тура-соруун, чаңгыс эвки болгаш сырый каттыжышкыныың база катап көргүскен.

Төрээн чурт эки-и. Тайбың дээш быжыг туруштуг болгаш шылгарангай демиселчи Н. С. Хрущев-биле кады Нью-Йорктан Москваже ээп бар чоруур совет эштериниң угаанасагыжында болгаш чүректериниде бо сөс сиңкигип чоруур

Нью-Йорк. ССРЭ-ниң Министрлер Чөвүлелиниң Даргазы Н. С. Хрущев Гана Республиканың президентизи К. Нкрумага алдар кылдыр Нью-Йорктуң чоогунда Гленковка шайлалга кылган.

Чурукта: Н. С. Хрущев биле К. Нкрума (оң талазында) паркта селгүүстээшкин үезинде. Фото В. Егоровтуу.

КНО кежигүннери—чаа күрүнелерниң төлээлериниң алдары дээш Н. С. Хрущевтуң тургускан дүштеки шайлалгазы

НЬЮ-ЙОРК, октябрь 13. ССРЭ-ниң Министрлер Чөвүлелиниң Даргазының чанында парлалга бөлүүнүн дыннадыр турары болза:

Совет төлээлериниң баштыңы ССРЭ-ниң Министрлер Чөвүлелиниң Даргазы Н. С. Хрущев аныяк әлээкаш африк күрүнелериниң болгаш Киприниң төлээлериниң алдары дээш октябрьның 12-де дүштеки шайлалга тургускан.

Дүштеки шайлалгага дараазында төлээлериниң баштыңчылары олурушкан: Нигерияның—Джаджа, Вачуку Камерунунуң—Шарль Окала, Дагомеяның—Франсуа Аплоган, Үстүкү Больтының—Фредерик Гуирман, Тогонуң төлээлериниң баштынчызының хүлээлгезин күүседип турар—Эрнесто Гассу, Чаан Сөогу эриктиң—Эрнест Бокка, Мальгаш Республиканың—Реми Андриамахаро, Сомалиниң—Ахмед Мохаммед Аддан, Чадтың төлээлериниң төлээлекчизи—Адуи Аганаи, Малинин—Жанна Руссо, Сенегалдың—Усман Амун Силла, Кипрниң төлээлериниң баштынчызы—Зенон Россидис.

Дүштеки шайлалгага совет талада[illegible] Н. В. Подгорный, А. Г. Мазуров, ССРЭ-ниң Даштыкы херектер министри А. А. Громыко, совет төлээлериниң кежигүннери болгаш чөвүлекчилери олурушкан.

Хамаарышпас чорукту чаалап алганы-биле холбаштыр чаа күрүнелерниң төлээлекчилеринге әш Н. С. Хрущев байыр чедирген, оларга улуг чедиишкиннерни күзээн болгаш колониализмниң дарлалында ам-даа турар улустарны хостаарынга дуза көргүзеринче оларны кыйгырган.

Дүштеки шайлалганың төнчүзүнде Камерунуң төлээлериниң баштынчызы, даштыкы херектер министри Ш. Окала чүве чугаалаан. Оон чугаалааны болза:

— Африканың чаа күрүнелерин КНО-нуң кежигүнүнге киирип алдынгандан бээр, кежиниң өнү ылгал чокка, стол артынга таваар олуруп алышкылар ышкаш тайбың чугаалажып орар баштайгы кежээвис бодуп.

Совет Эвилелиниң дайынга улуг демисели дээш үндүрүп турар күштернин дугайында ССРЭ-ниң Министрлер Чөвүлелиниң Даргазынга өөрүп четтиргенимни хамыктың мурнунда илередирин күзээн ийик мен. Германия мооң мурнунда Совет Эвилелинче халдаап, ана санап четпес когарал-түргелдиг чедиргенболгай. Силерниң чуртуңарның ханы тектүп турган. Ындыг-даа болза силерниң өлүм-чидиминер халас эвес болган, ол дайынга силерниң өлген кижилериңер хей өлбээннер. Олар оң дээре тайбыңның тиилелгезин дээш өлгеннер.

Кежиниң өнүнден ылгал чокка бүгү улустарның хосталгазы дээш Совет Эвилели болгаш оон өнүктери демисежип тура олар боттарының хосталгазы дээш кончуг аар төлелгете таварышкан, ынчангаш олар ону кылыр эргелиг деп чүвени билип турар бис. Олар бистерни хостуг чуруттазын дээш база-ла демисежип турганнар.

Маңаа силернин-биле кожа олурганывысты болгаш бөдүүн чаагайынарны, эң-найыралчынарны төрээн чуртувусче ээп чаңа бергеш үр үеде сактып чоруур бис. Ол дээрге тоолга дөмей-дир, ындыг-даа болза бис ону бодап албаан-на болгай бис. Өске улустар биске бүзүревестер. өскелер бисти бичии уруглар деп санап турарлар. Ындыг-даа болза сөстү чугаалап билиптер кижи бичии уруг эвес-ле болгай. Улуг кижилер-даа кезээде улуг кижилер боон чорбас, а бичии уруглар бичии уруглар болуп кезээде артпас.

Бистиң хосталгавысты камгалазар дээш силерниң үндүрүп турар күжүнер дугайында силерге өөрүп четтирдивис. ССРЭ эвес болза, бис бурганга безин бүзүревес чыгыы апарган турар ийик бис деп чүвени Африканың төвүнге тургаш билир бис. Бир эвес шаанда биске хамаамаарышпас чорукту берген турган болза, ол дээрге арыг түрээнден эвес кылдынган турган ийик. Бистиң мурнунда кул байдалывысты чаа экономиктиг хамаарылгалыг чорукбиле солуурун күзеп турганнар.

Мен коммунист эвес мен, ындыг-даа болза ажылды ким кылганы—коммунистер азы коммунист эвестер мецээ чугула эвес. Меңээ ажылдың алыс утказы чугула, а силернин күжүнерниң алыс утказы—кончуг үнелиг чүүл-дүр.

Бистерде, Африканың чурттарында, байлак хей, ындыг-даа болза бис кезээ-мөңгеде ядыы-дыр бис. Ынчангаш харын-даа коммунистер болбайн тургаш-ла коммунистерге оларның күжениишкиниң дээш өөрүп четтирип турар бис.

Бистиң мындыг үлегер сөзүвүстү чугаалаарын күзеп тур мен: «Өөрүшкүлүг хүндүткээри чүректен эвес, а хырындан келир». Кандыг-бир күрүнеге хамаарышпас чорукту берип тургаш оон-биле кады ону ол-ла дораан дээрбедээрин бодап турар болза, ындыг чүүл өөрүшкүлүг хүндүткелди болдуруп черле шыдавас. Бистиң силернин-биле харылзаавыс багай сеткил болгаш өске бодалдар чок деп эргелиг болуп турар. Күштүглер кошкактарга ёзулуг дузаламчыны көргүзүп болур деп чүвени силер көргүскен силер.

Силер ССРЭ-же чоруй баарынарга КНО-нуң Кол Ассамблеязының сессиязынга чепсегленииишкинни дүжүрер дугайында айтырыгның баштайгы чугаалажыышкынының багай бөтүр түңнелиниң дугайында бүгү африк улустар дүвүреп турар деп чүвени чугаалаарын күзеп тур мен, ол дугайында мээң африк өске өөнүктерим өршээзиннер. Шаанда мээң бететкенип турганым, оон соонда мобизастаттынганым ышкаш ындыг багай үелер чедип кээр апаар ындыг күүлдү маназары чугула бе ынчаш? Айтырыг болза ындыг-дыр! Совет Эвилели болгаш Барыын чүк түгле боттарының дугайын эвес, а өскелерниң дугайын база бодаар ужурлуг. Силер Африка дугайын бодаар ужурлуг силер: тудуг талазы-биле аңаа дуза херек. Силерниң биле Американың аразынга дайын эгелээр чедиишкин силерниң талаңарда болур, миллион-миллион кижилер силерни эдерер. Күш дегээр кижи кедизинде барып дөмей-ле уттурар.

Ийи блоктарның аразында Африка турар деп чүвени утпанар.

Бо хүннерниң түңнелиниң дугайында хараадаашкын түгле орус улустуң хараадаашкыны болур деп чүвени төрээн чуртунарже чанып гургаш, бодавайн көрүнер, дээрги дарга. Ол болза бистиң шуптувустун хараадаашкынывыс болур ийик. Мен ам 51 харлыг мен, бодумнуң үемде дайылдажып-даа чораан мен, моон соңгаар дайын күзевейн турар мен. Чепсегленииишкинни дүжүрер дугайын чугаалап туруңарда өскелер силерге бүзүревейн турар. Дорт болган дугайында мени өршээзиннер, ындыг-даа болза мен мынча деп чугаалаар мен: Африканың кезээ хостуг болган дугайында мен силерге өөрүп четтирип турар мен. А бодуңарның күжениишкининерни силер үргүлчүлээр болзунарза бүгү кижи төрелгетеп хостуг болур.

Силер дээш, чепсегленииишкинни дүжүрерин чедип алыр дээш кылып турар силерниң күжениишкининер дээш база кижи төрелгетеннин амыдыралы дээш силерниң чорудуп турар тулчуушкунуңар дугайында бо дашканы көдүруп тур мен, дээрги дарга.

Оон сөолүнде харыы чүве чугаалаш, Н. С. Хрущевтуң чугаалааны болза:

— Бистиң улустуң, совет күрүнениң болгаш мээң бодумнуң адресимге чугаалааныңар байыр чедиришкининер болгаш эки күзээшкининер дугайында силерге өөрүп четтирдим, дээрги министр. Совет Эвилелиниң чазаа болгаш улузу боттарынга онаажып турар харыысалганы бүрүнү-биле медереп билип турар деп силерге бүзүредийн, дээргилер. Бис күштүг бис, бистиң күжүвүс, медереливис, тура-соруувус тайбыннары камгалаарынче болгаш быжыглаарынче, дайын кыпсып турар кижилерге удур угланган турар ужурлуг деп чүвени олар билип турарлар. Бистиң улузувус тайбыннары болгаш найыралды, бүгү улустарга хосталганы болгаш аас-кежикти күзеп турарлар.

Бистерни «коммунистер-империалистер», «коммунистер-колонизаторлар» кылдыр чуруп турар, бисти азадан коргунчуг кылдыр көргүзүп турар кижилерниң тоолундан кортпайн, бистиң чалаашкынывысты хүлээп ап, бо дүштеки шайлалгага келгенинер дугайында силерге онзазы-биле өөрүп четтирдим, дээргилер.

Коммунистер болза чамдык кижилерни бажындан эгелеп, чамдыктарын буттарындан эгелеп чип турар ышкаш кылдыр ынчаар көргүзерин империалистер күзеп турар. **(Хөглүг шимээргээшкин).**

Орта мен мынча дээр мен: Биске келинер, бистиң амыдыралывысты боттарынарның каректарынар-биле көрүнер, коммунистер черле ындыг эвес кижилер деп чүвени силер боттарынар көөр силер.

Мен ам 40 чыл ажыг коммунист болуп тур мен. А бо мээң дүжүмда олурар ээш Туполев, бистиң авиация конструкторувус—коммунист эвес, партия кежигүнү эвес. Ындыг-даа болза бис улуг өнүктер болурунга ол шаптыктавайн турар. Бистиң чуртувуста шупту-ла коммунистер эвес, шупту коммунистер болурун кым-даа негевейн турар. Совет Эвилелиниң чуруттакчы чону 214 миллион кижи, а партия кежигүннери чүгле 9 миллион хире кижи. Бүгү совет улустуң чаңгыс ээп-сеткилдиг болгаш сырый каттыжыышкынныг болурунга ол шаптыктавайн турар. Совет Эвилелиниге келинер, бүгү-ле чүүлдерни бодунар каректарынарбиле көрүнер деп катап чугаалап тур мен. Биске парламент болгаш чазак төлээлери-биле-даа, туристиг харылзааларның чуруму-биледаа кээп болур силер. Кандыг барымдаа-биле биске келирин боттарынар шилип алынар.

Бистиң чуртта эрге-чагырга ажылчыннарга, тараачыннарга болгаш ажылчы интеллигенцияга хамаарыжып турарын билир болгай силер. Капиталистер болгаш помещиктер бисте чок. Шаанда ындыг эвес турган. Ажыл-иштиң кижилери кончуг берге байдалдарга чурттап турган. Чижээ, мен 8—9 харлыымдан эгелеп ажылдап эгелээн мен. Бичии чажымда кадарчылап хой кадарып, инек кадарып, помещик кижиге ажылдап берип чордум. 15 харлыымдан эгелеп заводка ажылдап кирдим, оон сөолүнде шахталарга, химия заводунга ажылдап чордум. Оон сөолүнде хамаатты дайынның фронтуларынга үш чыл ажыг чаалаштым. Мээң төөгүм бо-дур. Бистиң чазаавыстың бүгү министрлери шупту ындыг орукту эрткеннер: бистер шупту чондан, ажылчыннар болгаш тараачыннардан, ажылчы интеллигенциядан үнген бис. Чонуң хереглээлин эки билир ужурувус ында. Ам болза мен делегейде ээ-не улуг, ээ-не күчүлүг чурттуң Министрлер Чөвүлелиниң Даргазы-дыр мен.

Бистерни колонизаторлар «совет империалистер», «коммунистер-колонизаторлар» кылдыр көргүзерин оралдажып турарлар. Бүзүревенер. Африканың болгаш өске-даа диптерниң улустарындан найыралдан өске бис чүү-даа күзевейн турар бис. Дүзаламчы дугайында силер дилээр болзунарза кажан-даа дүзалажырынга белен бис. Бодунуң чедиишкинниг көгжүүрүнге эргежок чугула чүүлдер бистиң чуртувуста бар. Совет Эвилелинде 214 миллион кижи чуруттакчылар бар деп чүвени чугаалаан болгай мен, чоннуң немелде өзүлдези чыл санында үш чартык миллион кижи болуп турарын бодап көрүнер-даан. Бисте демир, хөмүр даш, нефть четчири-биле бар. Совет чуруттуң девискээри аажок улуг: ол төөн үктен барыын чүкче 12—13 муң километр шөйлү берген. Бистиң бодувустуң чуртувуста бүгү-ле чүүлдер четчир, коммунизм дугайында айтырыгга хамаарыштыр чүл дээрге, ол чоп бүрүзүнүң хераа болгаш ол айтырыгны чурт бүрүзүнүң чону хостуг шилип алышкынбиле шиитпирлээр.

Коммунизм—булут ындының сорулгазы эвес-тир. Коммунизм—улустуң амыдыралының черле боттуг болгаш тодаргай байдалдары-дыр; ол дээрге, кыска ажыл-хүнү, эки чурттагга чери, делегейде ээ-не чиик бажың хөлезини, эки хеп, тоттур ашкарып-чемгерип каан уруглар, оларга халас өөредилге, студентилерге күрүне стипендиязы, халас өмнелге дузаламчызы, пенсия хандырылгазы, чондан үндүрүглерни чок кылыры, ол дээрге ам 5 чыл болгаш биске шуут чок болур—коммунизмниң херек кырында болгаш амыдырапда боттуг чүүлдери деп чүве бо-дур.

Ам бистиң чуртувуста 7 шактыг ажыл хүнү, шахтёрларга болза 6 шактыг. 1964 чылда чуртка ниитизи-биле 6 шактыг ажыл хүнүнче, а шахтёрларга 5 шактыг ажыл хүнүнче шилчип эгелээр бис. А 20 чыл болгаш биске ажыл хүнү 5—4 шактардан эртпес болур.

Бо чылын бис 65 миллион тонна, кедир чылын 71 миллион тонна кан азылдирер бис. Бо чылын бис 145 миллион тонна ажыг нефть тывар бис. Бистиң чуртувуска бүдүүлге хөгжүлдезиниң темпилери кайы хире-дир. Карак четпес эзимнер бисте бар. Бойдус байлактары бисте төттүнмес. Бисте чүү чогул? Какао, кофе, ананастар болгаш манго чок, **(хөглүг шимээргээшкин)**. Ындыг-даа болза олар силерде бар-дыр. Ол болгаш өске-даа продуктуларны силер бистерге берип болур силер, бис бодувустуң эалчээвисте боттарывыстың продуктуларывысты силерге орнап болур бис. Бис силерге өөрүп четтирер бис, силер ол дугайында биске база өөрүп четтирер боор силер. Өөнүктежип болгаш кады ажылдажып көрээлинер. Куба силерге чижек болур. АКШ-тың монополистери Кубага экономиктиг блокада чарлапканда, аңаа нефть бээринден ойталаанда бис, Кубага дузалаан бис, аңаа нефтини берген бис, кубачылардан чигир садып алган бис.

Тайбың болгаш найыралдыг чурттавазының кандыг-даа чылдагаанары бисте чок. Силерниң-биле болгаш өске-даа улустар-биле ол найыралды чүректиң ханызындан күзеп турар бис. Мен силерни база катап чалап тур мен. Бистиң чуртувуска үргүлчү кээп турунар, келген саныңарда-ла оны улам эки билип, аңаа ынакшый бээринерге мен бүзүреп турар мен. Силерниң көөрүн күзээннe чүвенерни бистиң чуртка бис көргүзер бис. Бистиң республикага келинер, революцияга чедир колониалдыг дарлалдың байдалынга чурттап турган, а ам хостуг болгаш аас-кежиктиг чурттап турар улустарның амыдыралын көрүп көрүнер. «Коммунизмниң кулдарының» дугайында империалистерниң хоозун бодалдары кайы хире мелегей деп чүвени силер бодунар бүзүрей бээр силер.

Силерниң чаагай сөстериңер болгаш күзелдиинер дугайында база катап өөрүп четтирдим, дээргилер. Силерниң амыдыралыңарга, хамаарышпас чорук болгаш аас-кежик дээш демиселинерге чедиишкинниг болурунарны бис сеткиливистиң ханызындан күзеп тур бис.

КНО кежигүннери аныяк африк күрүнелерниң төлээлериниң алдары дээш тургускан дүштеки шайлалга чылыг, чүректиң ханызындан байдалга болуп эрткен.

Мал чемин төтчеглеп болбас

Улуг-Хем районнуң «Х Улуг хурал» колхозу бо чылын сиген белетке-лиинiң планын күүсетпээн. Ол хирезинде-ле белеткеттинген мал чемнерин кажаалавайн, малга төтчегледи бергенин кижи кайгаар.

Көрген кижиге хараланчыг мындыг чижектерни көргүзүп болур. Баян-Колда 8 сараат сигеннии инектер чип эгелээн, ам чамдык сараатгарның адаа үзүйүп бар чыдар. Кызыл-Чыраада сигеннерни инек-даа, чылгы-даа дойлап турар. Сыпта 7 га кукурузаны тургузу каапкан. Тарып өстүрүп алган кукурузаны черге каап турар чорук ёзулуг буруулуг херек-тир. Ол кукуруза ам инек дою болган. Оон чанында 40 га суланың саваның суурнуң инектери төндүр чиген. Кара-Тал суурнуң чанынга 20 га хире чумиза тараан. Ону шала кезип чоруй, бөлбейн каапкан. Ону база-ла мал дөгере чиир четкен. Участокту харылап турар ээш Доржан мону көре-тура малга чидиртип турары чиктиг, азы шүүдеп турбайн, малга «дузалаштырып» алганы дээре деп бодай бергени ол бе? Колхозтуң Отук-Дашта сарааттарында база мал дээш эгелээн.

Колхоз даргазы ээш Андросов, парторганизация секретары ээш Даваа бо бүгүнү колхозчулар медээлеп турда-ла кандыг-даа хемчет албайн, конторада дүште чок саадап олурарлар. Бичии белеткеп алган чемин кыш удур малга үргедип, кукуруза дээш өске-даа мал чеми культураларны ажаап албайн каапкан чорукту ниитизин ажыл-агыйынга ёзулуг хоралыг херек деп саналза чогуур.

Белеткеп алган мал чемин чер карада-ла малга чиртип каапкаш, кыжын бергедээшкинге таваржып, мал ажылынга улуг когарал таварыштырар хоралыг чорук мурнунда чылдардан бээр колхозка чанчыл болуп келген. Ылангыя эрткен кыжын мал чеми чоктуң хараазындан хей малдан когараан болгаш арткан малдар арык-доруктуг чыл ажып, оон уламындан малдың продуктулуу куду болган таварылга кымга-даа уттундурар чай болбаан.

Бир эвес дарый хемчет албас болза арткан мал чемнери база төтчеглеттинип каарының кырында. Район организацияларының талазындан хемчет албас болза, колхозтуң удуртукчулары ам чүнү-даа канчанмазы билдингир деп колхозчулар чугаалажып турар.

М. МЕНДОТ.

ССРЭ-ниң үлетпүрү 1960 чылдың үшкү кварталында болгаш тос айларында

ССРЭ-ниң Министрлер Чөвүлелиниң чанында Төп статистика эргелелиниң ССРЭ-ниң үлетпүрүнүң 1960 чылдың үшкү кварталының болгаш тос айларының дургузунда күрүне планының түңнелдезиниң түңнедериниң дугайында дыңнадыгны парлап үндүрген.

Үк дыңнадыгда үлетпүрүнүң ниити продукциязын бүдүрүп үндүрериниң үшкү кварталда планы, 1960 чылдың баштайгы кварталдарының планы ышкаш, база дыка ажыр күүсеттинген деп чугаалап турар; тос айларның планы ниитизи-биле 103 хуу күүсеттинген. Үлетпүр бүдүрүлгениң хемчээли эрткен чылдың бо үези-биле дөңнээрге 10 хуу, untitled барык 100 миллиард рубльге улгаткан. Эвилелдешкен бүгү республикалар тос айларның планын ниити продукция талазы-биле-даа, үлетпүр продукцияларының ээ чугула хевирлериниң көл нуруузунуң талазы-биле-даа долдур болгаш ажыр күүсеткеннер. Ыраккы Чөөн чүктүң Кол балык үлетпүрү планын база күүсетпээн.

Эрткен чылдың бо үези-биле дөңнээрге: шойну—2,9 миллион тоннаны, каңны барык 4 миллион тоннаны, прокатты—3 миллион тоннаны, көмүрнү—6,7 миллион тоннаны, газты—7,3 миллиард кубометрни, электри энергиязын—17 миллиард киловатт шакты, цементини—4,7 миллион тоннаны, эптеп тургузар демир-бетон конструкцияларны болгаш кезектерни—5 миллион кубометр кылыгларга хөйнү бүдүрген, арыглаан честиң, алюминийниң, коргулчуннуң, цинктиң, ак-коргулчуннуң, никельдиң бүдүрүлгези база улгаткан.

Чоннуң хереглел барааннарын планындан ажыр бүдүрүп үндүрген. Эрткен чылдың бо-ла үези-биле дөңнээрге янзы-бүрү пөстерни—313 миллион дөрбелчин метрни, былгаар идик аймаан—24 миллион эшти, консервилерни—273 миллион лаазаны хөйнү бүдүрген, балык тудулгазы—384 муң тонна улгаткан. Мал ажылының продуктуларының талазы-биле күрүне курлавырларының өскенииң түңнелинде, 9 айларның иштинде эрткен чылдың бо үези-биле дөңнээрге чурттакчы чонга эът болгаш эът продуктуларны барык 400 муң тонна, сүт, саржагны болгаш өске-даа сүт продуктуларны сутке шилчидип саналза алырга 1 миллион 280 муң тонна хөйнү саткан. Химия дериглелериниң, электри шимчедикчилери, экскаваторлар, шифер, аъшчем сугар соодулга хереклелдерни болгаш чүве чүгдурар машиналарны бүдүрүп үндүрер талазы-биле 9 айларның планы күүсеттинмээн. Солун парлаар барык 17 муң тонна база типографтың 5 муң ажыг тонна саазының планга чедир бүдүрүп үндүрбээн.

Тос айларның дургузунда улус ажыл-агыйының бүгү адырларында ийи миллион хире чогаадыкчылар болгаш рационализаторлар 3 миллион ажыг санаалдарны киргеннер. Улус ажыл-агыйынга бир миллион 700 муң ажыг чогаадыгларны болгаш рационализасчы саналдарны шиңгээдип киирген, оон түңнелинде чылдыы-өйле алырга 10 миллиард хире рубльдиң камналгазы алдынган. Күшажылдың бүдүрүкчүлүү үлетпүрде эрткен чылдың бо үези-биле дөңнээрге, 9 айларның дургузунда, үлетпүрүнүң адыларының хей нуруузунда албан-хаакчыларның ажыл хүнүнүң үргүлчүлелин кызырганда, 6 хуу өскен.

1960 чылдың октябрьның 1-де 40 миллион ажыг ажылчын болгаш албан-хаакчылар кызырылган шактыг ажыл хүнүүт болган.

(СЭТА).

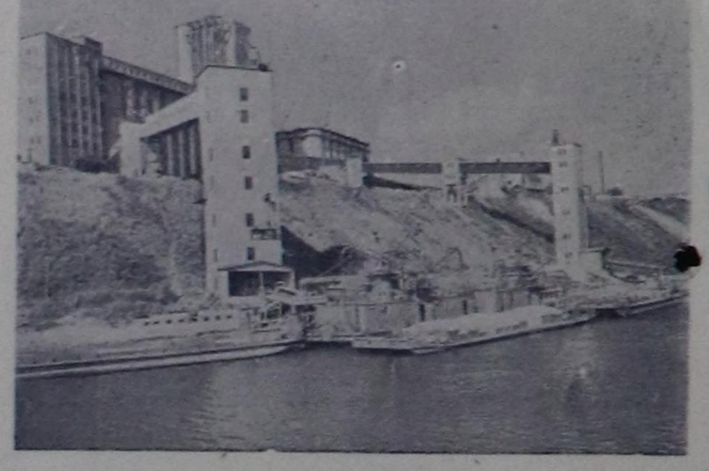

Алтайның тараажылары күрүне шыгжамырынга 280 миллион пуд тараны уракпын хүлээнген. Тараа дээш демисел ам хайныышкынныг чоруп турар. Тараа ёулээп алыр пунктуларже болгаш элеваторларже чаа дүжүттүң тараазы дүн-хүн чок шуужүп кээп турар.

Барнаулдың элеваторунда автоматтыг чүдүрүлге ажылдап эгелээн. Боже кур чөрлерден тараа автомашинаның чазаглыг оруу-биле болгаш суг оруу-биле кээп турар.

Чурукта: Барнаул элеваторунда чаа дүжүттүң тараазын чүүк хемелериден автомат-биле дүжүрүп турары.

Фото **В. Николаевтин.** СЭТА-ның фотохрониказы.

Тыва автономнуг областың үлетпүрү 1960 чылдың 9 айларының планын хууса бетинде күүсеткен

областың статистика эргелелиниң дыңнадыы

I.

Тыва автономнуг эбластың үлетпүр ажылдакчылары СЭКП-ниң XXI съездизиниң төөгүлүг шиитпирлерин боттандыроошаан, чеди чылдың ийиги чылының планын хууса бетинде күүседир дээш социалистиг чарышты калбартырынга үндезилээш, 1960 чылдың тос айларының планын үлетпүр өүдүрүлгезиниң ниити хемчээлиниң-даа талазы-биле, продукцияның ээ чугула хевирлериниң хөй нуруузунун-даа талазы-биле ажыр күүсеткен.

Областың үлетпүрүнүң ниити продукция бүдүрериниң планы 103 хуу күүсеттинген. 1960 чылдың январь-сентябрьда продукция бүдүрери эрткен чылдың ол-ла үези-биле дөңнээрге 23,4 хуу көвүдээн.

Чер-чер Советтериниң үлетпүрү 9 айларның планын 104 хуу күүсеткен.

Тус-тус үлетпүр черлериниң ниити продукция бүдүрериниң планы мынчаар күүсеттинген:

	1960 ч. 9 айларының планын күүсеткен хуузу
Элегестиң шахта эргелели	108
«Улуг-Хем» ыяш ажыл-агыйы	105
Дааранылга комбинады	102
Туувйбу заводу	102
Алгы заводу	93
Шагаан-Арыгның райүлетпүр комбинады	108
Тураның райүлетпүр комбинады	107
Сарыг-Септиң райүлетпүр комбинады	104
Чадаананың райүлетпүр комбинады	124
Бай-Хаактың райүлетпүр комбинады	92
Тожунуң райүлетпүр комбинады	100
Шуурмактың үлетпүр комбинады	105
Хоорайның үлетпүр комбинады	105
Колбаса фабриказы	118
Хоорайның сүт заводу	96
Хлеб заводу	107
Шиво заводу	100
Септелге заводу	125
Область типографиязы	101
Кызылдың электростанциязы	108
Тараа продуктулар эргелели	76

II.

1960 чылдың январь-сентябрь айларында үлетпүр продукциязының ээ чугула хевирлерин бүдүргени дараазында саннар-биле көргүстүнер:

	1960 чылдың тос айларында бүдүргени	1960 ч. тос айларында 1959 чылдың ол-ла үези-биле дөңнээрге хуу-биле
Хөмүр даш—тонна-биле	83592	108
Электроэнергия (хоорайның коммунал электростанциязы)—киловатт-шак	8731	139
Тудуг ыяжының сөөртүлгези—кубометр	103	105
Дилиг материалы—муң куб. м.	68	118
Демир-бетон конструкциялар—куб. м.	1084	108
Тудуг туувйбузу—муң кезек	9866	116
Чугай—тонна	4114	92
Хем идик—муң эш	24	94
Кидис идик—муң эш	34	107
Эт-хереклелдер— муң рубль	2882	119
Хлеб болгаш хлеб-булка кылыглары—тонна	10532	112
Кондитер кылыглары—тонна	288	108
Колбаса кылыглары—тонна	359	133
Мал саржаа—тонна	229	106
Сүт продукция—тонна	4138	147
Эът—тонна	901	145
Күрүне курлавырының тараазындан далган—тонна	5363	176
Заиртпес сускуннар—муң декалитр	118	108
Пиво—муң декалитр	64	256
Чемге хереглээр дус—тонна	2300	229
Дааранылга кылыглары—муң рубль	3259	135

Хөмүр даш, электроэнергия, дилиг материалдары, хем идик, дааранылга, колбаса кылыглары, мал саржаа, сүт продукциязы, хлеб болгаш хлеб-булка кылыглары, пиво бүдүрер талазы-биле 1960 чылдың тос айларының планы долдур болгаш ажыр күүсеттинген.

Тудуг туувйбузу, чугай бүдүрер, тудуг ыяжы сөөртүр, демир-бетон конструкциялар, кидис идик, эът, далган, кондитер кылыглары, заиртпес сускуннар, эт-хереклелдер бүдүрер, дус калып үндүрер талазы-биле тос айларның планы күүсеттинмээн, ынчалза-даа эрткен чылдың ол-ла үези-биле дөңнээрге продукцияның бо хевирлерин (чугайны санаваска) бүдүрүп үндүрери көвүдээн.

Эрткен чылдың чогуур үези-биле дөңнээрге, 1960 чылдың тос айларының дургузунда электроэнергияны—2459 муң киловатт-шакты, хөмүр даштыг—6469 тонна, тудуг туувйбузун—1394 муң кезек, дилиг материалдарын—10448 кубометр хөйнү бүдүрген, тудуг ыяжын 5136 кубометр хөйнү сөөрткен, кидис идикти—2,3 муң эш, дааранылга кылыгларын—854 муң рубль, эътти—278 тонна, колбаса кылыгларын—89 тонна, сүт продукциязын—1322 тонна, хлеб болгаш хлеб-булка кылыгларын—1104 тонна, пивону—39 муң декалитр, эт-хереклелдерни—465 муң рубль, дусту—1298 тонна хөйнү бүдүрген.

Областың бүдүрүлгелери тос айларның дургузунда үлетпүр продукциязын бүдүрериниң планын күүсеткендээ болза, чурт үлетпүрүнүң эргелелиниң чамдык бүдүрүлгелери үшкү кварталда боттарыныц болур-чогуур аргаларындан куду ажылдааннар. Чурт үлетпүрүнүң эргелели 467 муң рубльдиң продукциязын чедир бербээн.

Алгы заводу, туувйбу заводу, шахта эргелели, хоорайның үлетпүр комбинады болгаш беш райүлетпүр комбинаттары үшкү кварталдың планын күүсетпээн.

Тос айларда область ниитизи-биле күш-ажылдың бүдүрүкчүлүүн бедидериниң планын күүсеткен.

1960 чылдың 9 айларында эрткен чылдың ол-ла үези-биле дөңнээрге чер-чер Советтериниң үлетпүрүнге күш-ажылдың бүдүрүкчүлүүн 9 хуу өскен.

ТЫВА АВТОНОМНУГ ОБЛАСТЫҢ СТАТИСТИКА ЭРГЕЛЕЛИ.

Партия чырыдыышкынында өөредилге

Марксизм-ленинизмниң теориязын амыдырал-биле холбаштыр ханызы-биле шиигээдип алыры, ону хүн бүрүнүң практиктиг ажыл херээнге ажыглаары бистиң совет кижилерниң амыдыралының чугула кезээ болуу берген. Совет кижилерниң культурлуг деңнели болгаш угаан-бодал негелделери аажок өскен. Бистиң область партия чырыдыышкынының четкизи эрткен чылдаазында дыка калбарган болгаш ооң дыннакчыларының саны дыка өскен. Бо чылын партия чырыдыышкынын четчелээрде ооң хевирлерин янзы-бүрү болдуруп, ылангыя экономиктиг теорияны өөренир бөлгүмиерни калбарткаш партийжи өөредилгеже кижилерниң сонуургалын болгаш идепкейин күштелдирген.

Партия чырыдыышкынының четкизинге чаа өөредилге чылының эгелээшкини Чөөн-Хемчикке эң-не организастыг болган. Районда 43 бөлгүмнер шупту өөредилгезин эгелээн. Баштайгы хүнде бөлгүмиерниң дыннакчылары барык шупту чыгыы чыылган. Ылангыя «Кызыл тараачын» колхозта көдээ ажыл-агыйның тодаргай экономиказын өөренир бөлгүм (пропагандизи эш О. Ойдупаа), «Искра» колхозта тодаргай экономика өөренир бөлгүм, райүлетпүр комбинадында бүдүүлгениң тодаргай экономиказын өөренир бөлгүм, райкүүскомда, райэмнелгеде СЭКП төөгүзү өөренир бөлгүмнер баштайгы кичээлдерин эң организастыг эрттиргилээн болгаш анда КНОнуң Кол Ассамблеязының XV сессиязынга эш Н. С. Хрущевтүң чугаазын өөренгеннер. Партия чырыдыышкынынга өөредилгени организастыр эгелээрин хандырар дээш СЭКП Чөөн-Хемчик райкому, тус-тус партия организациялары баш удур эки белеткенгенин демдеглээри чугула.

Каа-Хем районнуң төвү Сарыг-Сеп суурга партия чырыдыышкынында өөредилге база-ла организастыг эгелээн. Район төвүнде 9 бөлгүмниң чедизинге баштайгы кичээлдер болгулаан. Райэмнелгеде философия өөренир бөлгүмнүң (партия организациязының секретары эш Т. Зверева), райүлетпүр комбинадында бүдүүлгениң тодаргай экономиказын өөренир бөлгүмнүң (партия организациязының секретары эш М. Ефромов) болгаш өртумак школазында педагогика айтырыглары өөренир бөлгүмнүң дыннакчылары бүрүн чыылган болгаш баштайгы темаларга кичээлдерге идепкейлиг киришкеннер.

СЭКП райкому кичээлдерни организастыг эгелээрин ге баш удур белеткелди кылып, пропагандистерниң 2 хонуктуң семинарын эрттирген болгаш бодунуң төлээлерин кичээл эгелээри черлерже чоруткулаан.

Чаа-Хөл районга партия чырыдыышкынынга өөредилге район төвүнге октябрь 3-те, колхозтарга октябрь 7—8 хүннеринде бедик идейлиг деңнелге эгелээй. Бо чаа өөредилге чылында районда партия чырыдыышкынының четкизи дыка калбарган болгаш ооң дыннакчыларының саны өскен. Билиглерни шиигээдип алыры дээш дыннакчыларның идепкей сонуургалының өзүп турары баштайгы кичээлдерден-не илдең болган. Райкүүском чанында СЭКП төөгүзү өөренир бөлгүмнүң (пропагандизи СЭКП райкомунуң секретары эш Т. Бегзи), ортумак школада көдээ ажыл-агыйның тодаргай экономиказын өөренир бөлгүмнүң болгаш «Найырал» колхозта СЭКП төөгүзү өөренир бөлгүмнүң (пропагандизи эш Норбу), Ленин аттыг колхозта көдээ ажыл-агыйның экономиказын өөренир бөлгүмнүң баштайгы кичээлдери солун болгулаан.

Партия чырыдыышкынынга өөредилге чылының эгезинде чамдык черлерге организас чок чоруктар база бар болган. Чөөн-Хемчик районда 115-ки орук-эдилел эргелелинде партия төөгүзү өөренир бөлгүмнүң дыннакчылары кичээлге ийи удаа четче чыглып чадааннар. Чаа-Хөл райпозунуң чанында агар политика бөлгүмнүң дыннакчылары үш удаа чарлаарга келбээнинден кичээл эгелевээн. Каа-Хем районнуң райыаң ажыл-агый черинде марксизм-ленинизмниң үндезиннерин өөренир бөлгүмнүң, районнуң харылзаа конторазында политшколаның дыннакчылары баштайгы кичээлдеринге четче чыглып шыдаваан. Мындыг четпестер ол черлерде партия организациялары, оларның секретарлары кичээлдерни чогуур ей-шаанда организастыг эгелээр хемчеглерни багай боттандырып турарындан болган. Шак ындыг четпестерни өөредилге чылының эгезинде-ле шинтпирлни-биле чайлаглаш, политиктиг өөредилгениң бүдүн чыл дургузунда чедиишкинниг ажылдаарын хандырар херек.

Өөрецилге эгелээн

Таңды районнуң Сталин аттыг колхозу бо чылгы күскү ажылдарны организастыг чорудуп, оларның колдуун эрте доозкан. Ол чорук партия чырыдыышкынынга өөредилгени октябрь 1-де эгелээр арганы берген. Колхозтуң Мөгай, Шанган сүт-бараан фермаларында көдээ ажыл-агый экономиказын өөренир база Кочетов суурнуң сес чыл школазында политэкономия өөренир бөлгүмнер өөредилгеже кирипкеннер. Баштайгы кичээлдер эрткен чылдаазындан организастыг болгулаан.

С. ТАНЗЫН-ООЛ.

* * *

Марксизм-ленинчи теорияны хүн бүрү амыдырал-биле холбаштыр өөренип алгаш, коммунистиг тургузуушкунуң херээнге бодунуң салыышкынын улам улгаттырар сорулга кижи бүрүзүнүң күзели болуп турар. Ооң тодаргай бадыткалының бирээзи болза Кызылдың № 2 ортумак школазының башкылар коллективиниң политиктиг чырыдыышкынга идепкейлиг өөренип турары болур.

Партия чырыдыышкынынга өөредилгени бо чылын чедиишкинниг чорударынга чугула таарымчалыг бүгү чүүлдерни школаның директизязы болгаш ында партия организациязы тургускан. Политиктиг өөредилгеже бүгү башкылар хаара туттунган. Коммунистиг кижизидилгениң айтырыгларын өөренир талазы-биле семинар ам ийиги чылының өөредилгезин октябрь 4-те эгелээни ол. Семинарны дуржулгалыг башкы болгаш пропагандист эш Тятлова удуртуп турар.

Семинарга дыннакчылар шупту, озалдаашкын чок чыглып келген. Кичээл болур өөрэл таарымчалыг дериттинген болгаш өөренирингө чугула чүүлдер белеткеттинген. Семинарның удуртукчузу эрткен чылын кандыг темага четкенин допчулап тайылбырлаш, чаа теманы дыннакчылар база билир, ол дээрге «Коммунистиг мораль болгаш совет патриотизм» деп тема болгай деп сагындырды. Дараазында баш удур белеткендирген ийи илеткелчилер ол темаңы айтырыглар аайы-биле тургаланышаан, коммунистиг моральдың болгаш совет патриотизмниң теориялыг үндезиннерин ханызы-биле илередип, ооң чижектерин бистиң чуртувустуң, областың, хөрээйның болгаш школаның амыдыралында бар барымдаалар-биле бадыткадылар.

Ооң дараазында дыннакчылар боттарының эки-туразы-биле түс-түс айтырыгларны немеп, тодаралып тайылбырлап эгелээн. Дуржулгалыг пропагандист эш Тятлова баштайгы кичээлди безин мындыг бедик деңнелдиг, организастыг кылдыр белеткеп шыдаан.

А. ЛЕПЕШКИН,
СЭКП хооркомунуң лектору.

Организастыг болган

Тес-Хем районнуң «Чодураа» колхозта көдээ ажыл-агый экономиказы өөренир бөлгүмде, политшколада болгаш агар политика өөренир бөлгүмде баштайгы организастыг кичээлдер октябрь 4-те эгелээн. Бөлгүмнериң дыннакчылары кичээлдерге бүрүн олурушкан.

Баштай өөредилгениң организастыг чурумун чугаалашкаш, эрткен чылын турган четпестерни айтып, бо чылың оларны каттаптаразын дугуржуп алган. Дараазында кайы-даа бөлгүмнерге КНО-нуң Кол Ассамблеязының XV сессиязының материалдарын, ылангыя аңаа эш Н. С. Хрущевтүң чугаазын өөренип киришкеи.

Д. ДАВАА.

* * *

Ол-ла районнуң Ленин аттыг колхозунда партия организациязы партия чырыдыышкынын чогуур үезинде бедик деңнелге эгелээр дээш боттуг хемчеглерни ап, бүгү-ле чугула чүүлдер-биле хандыртынганындан ында политэкономия өөренир бөлгүм болгаш СЭКП төөгүзү өөренир бөлгүм боттарының баштайгы кичээлдерин октябрь 5-те организастыг эгелээн. Ийи бөлгүмнериң кайызынында дыннакчылары четче чыылган болгаш баштайгы кичээлге Кол Ассамблеяның XV сессиязынга эш Н. С. Хрущевтүң чугаазын улуг сонуургал-биле өөренгеннер. Бо айтырыг талазы-биле дыннакчыларның салган хөй айтырыглары өөренип турар темаларын ханы билип алыр дээш оларның аажок чүткүдүүн хереченип турар.

Д. ЧАМЗЫРАЙ.

Бедик идепкей

Октябрьның 3-те кежээ 6 шак чоокшулап турда Өвүр районнуң Үе-Хандагайты суурнуң кудумчуларында номнар, тетрадьтар туткуллаан улуг, аныяк кижилер аажок хөй чоруп турганнар. Ол дээрге партия чырыдыышкынының бөлгүмнеринде баштайгы кичээлдерже суурнуң чурттакчылары чоруп турганы ол.

Ол хүн партия болгаш комсомол чырыдыышкынының район төвүнде бүгү бөлгүмнери болгаш аныяктарның кежээки школазы өөредилгезин эгелээн. СЭКП райкомунуң бир өрээлинде политшколаның 21 дыннакчылары шупту олурупкан. Пропагандист эш С. Адар-оол КНО-нуң Кол Ассамблеязының материалдарын оларга тайылбырлап берип тур. База бир өрээлде СЭКП төөгүзү өөренир бөлгүмнүң дыннакчылары бүрүн чыглып кээп, организастыг айтырыгларны дугуржуп алган соонда, пропагандист эш Оолакай баштайгы теманы тайылбырлап киришкен. Райкүүсхомнуң бир кабинединде политэкономия өөренир бөлгүмнүң дыннакчылары пропагандист эш А. Хертек база-ла чаа теманы тайылбырлаан тур. Ол-ла кежээ Хандагайты ортумак школазынга аныяктарның кежээки школазының бүгү класстары өөренип киришкен.

Өөренип турар кижилерниң билиг дээш идепкейлиг чүткүүн баштайгы кичээлдер херечилеп турар.

С. ТАНОВ.

Парткомнуң ажылын бедик деңнелче

Партийжи масса-политиктиг болгаш организакчы ажылды чон ортузунга күштелдирип чорутканының түннелинде колхоз чамдык чедиишкиннерлиг болганын Чаа-Хөл районнуң «Найырал» колхозта партия эге организациязының отчёт-сонгулдалыг хүралы демдеглээн. Бо чылын часкы тарылганы организастыг чоруткан. Күрүнеге 272 центнер дүктү сатқаш, планын күүседткен. Хойнуң баш санын өстүрер планны 100 хуу, хаванны — 152 хуу күүсеткен.

Колхоз бүдүүлгезинде мурнакчыларның саны өскен. Хойжу Дойдап төрүүр 100 хоюндан 121 хураганы камгалап албышаан, бир хойдан 2,5 кг дүктү кыргаан. Кадарчы Дизигир хөй бүрүзүндеи 3 кг дүктү алган. Сааичы Д. Чечек 1314 кг сүттү сагган.

Комитет ажылын план ёзугаар чорудуп, негеттинип келген чугула айтырыгларны парткомга чугаалажып турган. Колхоз даргазының ферма эргелекчилериниң болгаш бригадирлериниң илеткелдерин партбюрога дыннап, хөй-ниити организацияларының ажылын экижидеринче угландыр алзан хемчеглерни партком чорудуп келген. Малда 34, хову ажылында 33, тудугда 17 коммунистер бижыглаттынган.

Ынчалза-даа, колхозтуң экономиказын бижыглаар, ажыл-агыйны хөгжүдер талазы-биле партком четпес ажылдаан. Мал өстүрериниң күрүне планы күүсеттинмээн. Малдың продуктулуг чоруу чавыс. Күрүнеге эът садар хүлээлгелериң 45 хуу, сүт садарын 85 хуу күүсеткен. Малдың уксазының экижидеи айтырыгның тодаргай планы чок. Ол ышкаш сааичыларның күш-ажылын чиигедир механизация ажылы чоруттунмаан.

Малчыннарның амыдырал-чуртталгазын өскижидер айтырыгже шоолуг кичээнгей салдынмаан. Кара-Тал фермазында сааичы Өшкү-Саарга мынчага чедир бажың тып бербээн.

Хову ажылында четпестер хөй. Күрүнеге тараа садар хүлээлге күүсеттинмээн. Дүжүт ажаан алышкының организас чок чорутканындан, беш чүс гектар тараа кестинмээн. Ол бүгү четпестер партийжи контрольдун сулазындан болгаш колхозчулар ортузунга кижизидилге база организакчы ажылды сошкак чорутканындан хамаржыр таарзын санал берген коммунистер демдеглээн. Колхоз даргазы эш Тунгаанын хынамча чогунуң түннелинде 17 хонукта кывар, чаар материал чок болганындан, Шанчыда механизаторлар барык ажыл чок олургаи. А ында 150 гектар тараа дар адаанда киргеи. Ол дугайын механизатор Чылбак-оол шыигыы шүгүмчүлээн.

Социалистиг чарышты тодаргай удуртпайн турар. Кайы ферма, канчыг кадарчы мурнакчы болган дээрии тодаргай билдинмес. Чүге дизе. Социалистиг чарыштың түннелии ей-шаанда үндүрбейн келген. Көргүүг, хүндүлел самбырзалары чүгле чайырлал үезинде көстүп келгилээр.

Үстүнде илерээн четпестерни чайладырынче, колхоз будуруулгезинге партийжи удуртулганы экижидериие, партия комитединиң ажылын бедик деңнелге тургузарынче угланган тодаргай шиитпирни хурал күлээп алган.

Д. АРАНЧАА.

Кышка белеткел

Эрзин районнуң «Чаа орук» колхозунуң бода мал фермазының малчыннары эрткен кыштың практиказындан элзэн түннелдерни кылган. Малдың кыштагладыышкынынга чедиишкинниг болур төлээде, эң-не кол чүве кышка удур белеткелдерден хамаржыр. Маңаа баш бурунгаар малчын бүрүзү «кышка белен мен бе?» деп айтырыг-биле бодун хынаттынып көөрү чугула дээрзин билген.

Келир кыштың кыштагладыышкын белеткелдерин түс-түс коданнарга болгаш сүт-бараан фермаларынга сентябрьның сөөлгү чартыындан эгелеп чоруда берген бис. Фермаларда 1670 ажыг баш бода мал бар. Оларны 19 коданнарга кыштагладыры көрдүнген. Ооң иштинден 13 кыштаг септеттинген. Аңаа немештир 3 чаа кажаа база кылдынган болгаш чаш малга 7 кажааны септеп, чылыглаан. Сүт-бараан фермаларында 267 оваа өдек бөлдүнген. Сиген болгаш силос четчир хемчээлдии-биле белеткеттинген.

Мал кыштагладыышкынынга белеткелдиң бир кол чүүлү болза, малчыннарның амыдырал-чуртталгазынга бүгү-ле таарымчалыг байдалдарны тургузары болур. Ынчангаш фермаларда бар чурттагга бажыңнарының, кызыл булуңнарның болгаш чунзр бажыннарның база өглерниң ажылын чүүсеттелгезин чорудуп турар бис. Эрткен хүннерде 8 чурттагга бажыннары бүрүн септеттинген. Малчын кадрлар-биле бистиң фермавыс хандыртынган. Ам бисте 20 кадарчылар, 25 сааичылар ажылдап турар.

Кыштагладыышкын белеткелдерине түс-түс малчыннарның, сааичыларның киржилгези улуг. Ылангыя Сувураада № 1 төп сүт-бараан фермазының кадарчылары Хорлуу Соян, Докпай Менди олар мурнакчы ажылдап турарлар.

Ындыг болза-даа кышка удур белеткелдерде ам-даа кылдынмаан ажылдар хөй. Одаар ыяштарны белеткээри, оран-бажыңнарны, өглерниң чылыглаашкыны, кажааларның ишти, даштын аштаары дээн чижектиг ажылдар бар.

Улуг Октябрьның 43 чыл оюнун байырлалынга алдар болдурган социалистиг чарышка киришпишаан, бистиң колхозтуң бода мал фермазының бүгү кадарчылары, сааичылары мал кыштагладыышкынына белеткелдерни октябрь 20-де дооскан турар болгаш сүт будуруининң чыл планын дөртку кварталда күүседир дээш күженишкинниг ажылдап турар.

Н. НАЗЫН,
ферма эргелекчизи.

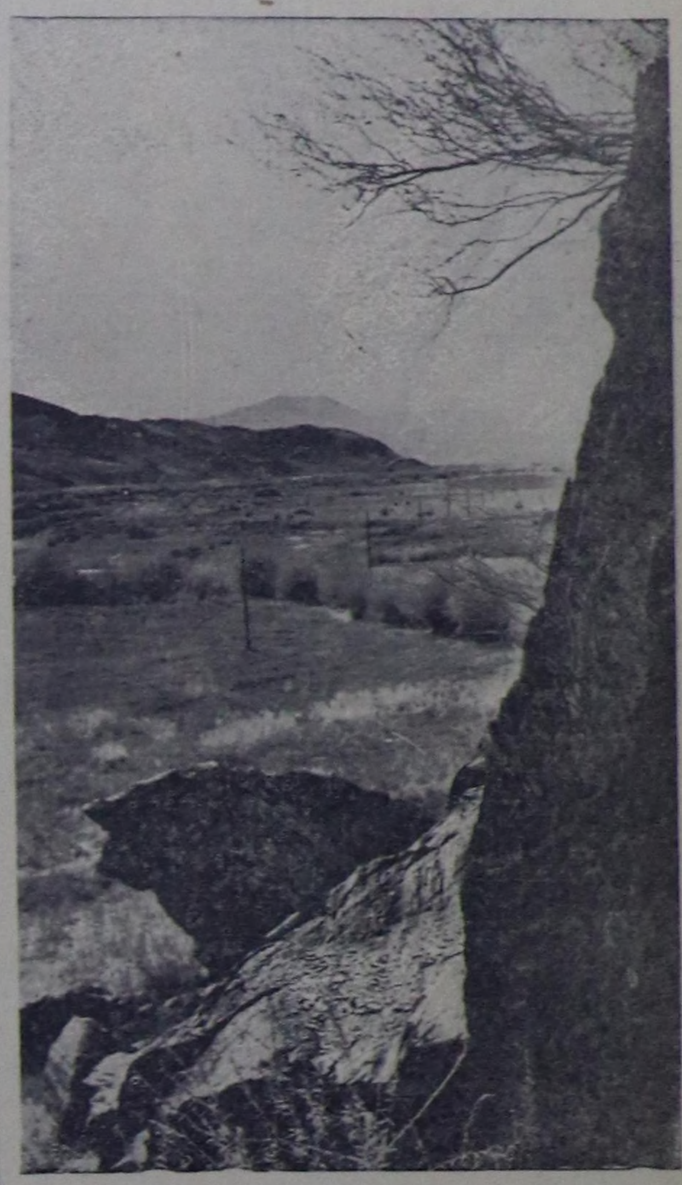

Бижиктиг хая

Фотоэтюд С. Феоктистовтуу.

Эртем-техниктиг билиглерни пропагандалаар

Политиктиг болгаш эртем-техниктиг билиглерни нептередир талазы-биле Бүгү-эвилел ниитиделиниң бистиң областа салбыры сентябрь 19-та эртем-техниктиг билиглерни пропагандалаарыныг айын чарлаан. Эрткен хүннерде хоорайның албан, организация болгаш будуруулге черлеринге эртемниң болгаш техниканың айтырыгларынга хамаарышкан дыка хөй лекциалар номчуттунган. Лекция пропаганданы калбак-массага нептередирииге ниитилелдиң кежигүннери эштер С. Назаров, Н. Тымчук, П. Гусев, В. Ковыршин олар эң идепкейлиг киржип турарлар. Октаргай делгеминче ужугарының болгаш планеталар аразынга аргыжарының айтырыгларының талазы-биле улуг ажыдыышкыннарны кылган алдарлыг орус эртемден К. Э. Циолковскийниң мөчээниинден бээр 25 чыл болганынга тураскаатткан кежээни болгаш бирги совет спутникти октаргай делгеминче чедиишкинниг салып үндүргенииың 3 чыл болганынга тураскаатткан кежээни ниитилелдиң кежигүннери организастаннар. Ол кежээлерни арттиреринге Кызылдың педагогика институдунуң башкылары эштер С. А. Хорошавин, Е. П. Веденеева болгаш П. М. Беркович олар идепкейлиг киришкеннер.

Эртем болгаш техниктиг билиглерни чонга пропагандалаарының айының арткан хүннеринде лекция-пропаганданы улам күштелдирери эргежок чугула. Айның планында көрдүнгенин ёзугаар октябрь 7-де «Тывага хоорай тудуунуң айтырыглары» деп темага конференцияны эрттирген, ол ышкаш октябрь 19-та хоорайның инженер-техниктиг ажылдакчыларының «СЭКП ТК-ның июль Пленумунуң шиитпирлерии амыдыралга канчаар боттандырып турар бис»—деп, темага тураскаатткан конференциязы болур.

Бо конференцияларның ажылынга хоорайның бүгү албан, организация болгаш будуруулге черлериниң инженер-техниктиг ажылдакчылары идепкейлиг киржир ужурлуг.

М. НИКОЛАЕВА.

АЖЫЛЧЫН—КОММУНИСТ

Чаа туттунган ТЭЦ-тиң үстүү дужу кадыр ийии оргулап дескилээш, бажың таваа салып турар ажылчыннарның ажылы түлүктеп тур. Алдын диштиг аныяк эр бетон сөөртккен самосвал машинаны кызаа оруктбиле дедирлендир командылап, бетон дүжүрүп турган хааржакче эптиг тургузуп алырын оралдашкаи туру. Машина доктаай бергенде, о: аныяк эш мээц-биле хол тутчуп мен дилешкеш:

— Дашчыларның бригадири Валерий Кунга мен—дидир оң.

— Иргит Шожут мында ажылдап турар ирги бе?—деп магадылап айтырарымга:

— Ийе. бисте ийий. Дуу ол ажылдап тур—дээш, артыы дужунче кежилдир айытты. Демги машинаның бетону дүшкелек чорда. база бир машина көстүп келгеш. мээн бар чораан уумда ажылчыннарда барды.

— Үзүк чокка кээп-ле турар болза, доруун-дур. Бажың таваан даарта доозуптарда—деп, өөрүшкүлүг үн-биле чугаланмышаал, даштыкы хевириңден көөрге бежен хире харлыг, ортумак дурт-сынныг, мадагар, делгем эгиннерлиг бир ажылчын машинаның менче талазында келгеш, бетон дүжүп батсын дээш самосвалдың демир хааржаан соктагылады. Чоокшулап келгеш мендилежир деп чорумда, ооң чайның изинге додукан кара хүрең арны, улуг кара характары менче көрүүп келди.

Машинаның кабиназындан чолаачызы бакылап келгеш:

— Эш Шожут, шупту аа?—деп далажып айтырды.

— Бичии маңаар—дээш, Шожут бетонну хүүрек-биле тө шаап бадырыпты.

Хову-Аксыда «Тыва кобальт» комбинаттың сураглыг дашчызы Иргит Шожут-биле ужуражып келгенивис бо болду. Машина шимчеп оруптары билек, Шожут оолдарның ирээзин кый дидир:

— Дадар-оол тергежигежиңни бээр идип кел, дупмам. Бетон катпаанда, мону доозупкаш, дыгый шаап тургаш, дескилеп каар-дыр.

Ийи дугуйлуг тергежигеш иткен Дадар-оол бо келди. Шожут какпак баштыг демир хүүрээ-биле бетонну холуксааны доллур ускулаан тергежигештиң хааржаан ша-даа четпээнде чүдүрүптү. Чай кадында чугаалажы бердивис.

— Холуксаа-биле мындыг улуг даштарны кады тырый шаап турарының ужуру чүдел? Холуксааны арбыдадырыпар ол бе?

— Чок, кайын ындыг боор. Бетонну холуксаа-биле янзы-бүрү хемчээлдиг бөрзеи даштарны холуй тырыптарга, холуксаа даш-биле тутчу бээр, оон быжыг чүве белеи турбас.

Дадар-оол холуксаазын төпкеш. база катап чедип келди. Холуксааны тергежигештиң хааржаанче кезек узуштум. Холуксаа хүүректи салбастап, элепчүк дег шөйлүп, херлип, соруп чыдар болду.

— Аар-ла-дыр, мону чиигедип алыр аргазы чок бе?

— Чүге чок боор. Дуу турар кәдүрер кранны боже чоокшуладып алыр ужурлуг турган чүве. Удуртур даргаларывыстың чылыш чогу олдур ийин. Ол кран чамдыкта шуут ажыл чок тургулаар — дээш, Шожут Элегес хемни кежилдир Таңдының дүүскектиг сынарынче көргүледи.

Бажың таваан хептей тырып турган аныяк эрге Шожут сүмеледи:

— Холуксаа хааржак хепти долуп келгиже доп-дораан тырый таптаткаш, дескилээш, хоюглап кел чыт, дупмам. Ынчанмаажс холуксаа када бээр. Оон бустур, үрелир болгай. Блоктар салып эгелээривиске эптешпейн туруп бээр болдур эвеспе.

Шожуттуң чугаазының аянын бодап турарымга ол аныяк эр дуржулга чок болгу дег. Бодунуң дуржулга мергежилин аныяктарга дамчыдып берип турары ол-дур деп бодадым. (Шынап-ла ындыг болду. Бригадир Кунганың чугаазы-биле алырга, ол бригадада хоолуң ажылчыннардан анчыда, дөрт аныяк оолдар ажылдап турар. Оларга Шожут болгаш оске-даа хөй чыл ажылдап келген дуржулга, мергежилдиг ажылчыннар күзелдии-биле дузалажып турар болду).

Дүштеки чем үезинде Шожут-биле элзэн хөөрежи каапкан бис.

— Партбюроиуң секретары эш Кленов, силерни «шагдан тура-ла эки танып чораан мен» дээр, ол силер-биле кады ажылдап чоржук ирги бе?

— Ийе, мен ол дарганы база эки танып мен. Мен Чинге-Каттың будуруулге черинге ажылдап турумда, ол СЭКП райкомунга ажылдап турган.

— Ол-даа солун-дур. Чинге-Каътка хөй чыл ажылдаан силер бе?

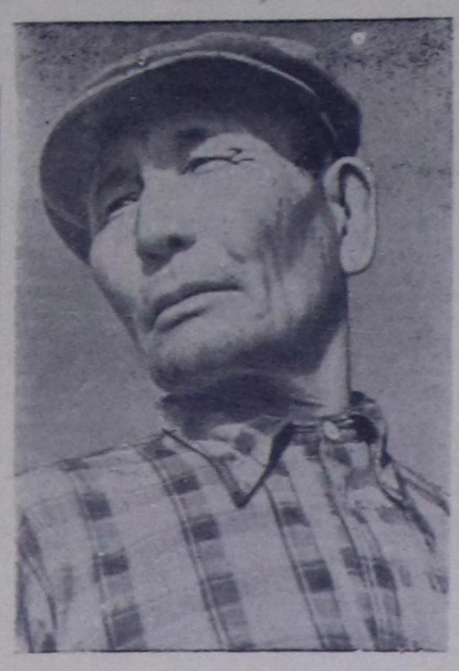

эш И. Шожут.

— Он беш чыл ажылдаан мен ийин.

— Дыка-ла үр болган-дыр силер аа. Ажылчыннын бирги оруун оортан эгелээнидер ол боор але?

— Кайын ындыг боор дуңмам. Ынчаарда 1932 чыл турган чүве. Тывага даг үлетпүрүнүң азы алдын уургайларының кидин-не тыптып турган үези ол. Чаа тургустунуп тургулаан будуруулгелерге ажылчын күжү негеттинип келген. Олче барып ажылдаарын күзей берген мен. Ынчалза-даа ачах ашак ынатпайн туруп кан. Эзрежип турарымга че ындыг-дыр, оглум Чорүүр-ла болуп тур сен ийин. Ур болба» дээп.

Кара-Белдирниң будуруулге черинге чедип келгеш ажылдай бердим. Элээн ажылдап чораан, хылган ажылымга-даа мергежип. ажылчыннарның амыдыралынга чаңыга берген мен. Сууржуң чурттагга мээн көшкүн амыдыралымны сотупкан. Аңаа алды чыл үзүк чок ажылдааш, Чинге-Каътка келгених ол.

Дүштеки чем шагы билдирбейн эрте бергениден солун чугаавысты ара соксадывыс. Мен оон ТЭЦтиң улуг тудуун магадап, № 1 участоктуң өске-даа тудуглары-биле танышып, даг өрүмнеп турар мастерлериң ажылын сонуургап чораан, ажыл сөөлзүреп чорда, Шожуттиде база катап ужуражы бердивис. Бо удаада ол мецзэ хоочун таныжы дег ужурашты.

— Силерни чоруй барган деп бодадым.

Кылып будуруп турар кайгамчыг улуг тудугларыңарны сонуургап чордум ийин.

— Оо, ынчанмайн канчаар, моог оңгаар оон-даа солун апаар дег ыл. Бистиң бо тудуп турар бажыңывыс демир бетоннуг блоктардан тургустунар болдур эвеспе. Ажылчыг ижиниң амыдырал-чуртталгазы улам-на эки болзуп дээш, бистиң өрээн партиявыстың болгаш чазаачыстың хүн бүрү сагыш човап турары магалыг чаагай-дыр. Оон херезиз бистиң тудуп турар бажыңывыс о-дур. Бо бажыңга ажыл төнер билек ажылчыннар келгеш, ажылдап кедер идик-хевин солуп, чылыгга ажингеш, арыг хевин кеткеш. таңда дыштаныр-даа, ойнаар-даа Чагалыг чүве! Дуу ол чоорту чавыдап баткан деспекти көрүп тур сен бе, ол болза ам тудар деп турар заводувустуң бедип үнер чери ол болгай.

Чээрби сес чылда будуруулгеге ажылдап келген коммунистиң ол сөстерин дыңнаш, ооң делгем хаваан минчип турар хилиң дег кара кирбиктеринге кажаалаткан хөлүг характарынче эргелиг көрбүшаан, күш-ажылдың бо дайынчызынга чоргаараалым денден турду.

— Иргит Шожут болза комбинатта сураглыг дашчыларның бирээзи. Ол ташчы адын быжыы-биле эзлеп келген. Кызырган шактыг ажыл хунчуне шилчээн сөөлүнде күш-ажылдың будуруку үлүүн хоочун ажылчыы коммунист Шожут улам бедиткеп. Хүнде нормазын ол 150—200 хуу чедир эки шынарлыг күүседип турар.

— Ажыл шагы дооступ турда, ажылдап турар черимде бок-сахты ортенги ажыл хүнүнге шаптыктаңас болзун дээш, арыглап, аштап, эртерүкту тудуг материалдарындан чайладып алыр мен. Туйбудан бажың будуп тургаш, эртенги ажыл шуугагыже четчир санныг туйбуларны сурлавырлап алыр турдум. Ынчангаже, эртен келгеш, краниың ажылларын манап олургулаар болгай. Ол-ла үүл болза, ажылдың будуруку үлүүн улам бедидери, шынарын экижидери болгай — деп, Шожут кызырылган ажыл хүнүнүң нормазын канчап ажыр күүседип турарының дугайында чугаалады.

Иргит Шожуттуң күш-ажылын үнелеп демдеглээн хүндүлел болгаш таңталга бижиктерин хоолулаш, ооң бажыңының хаиазында делгей өскылап каан болду. Ол шаннал болгаш мактал бижиктериң аразында 1953 чылда Чинге-Каттың будуруулге черииің хүндүлел дептеринге кииp бижиктеп алдын бижиктиг документ база бар болду.

Иргит Шожут комбинатта хүндүтселдиг ажылчын. Ооң аныяктарга тарам чокка дамчыдып берип турар тургузугын комбинаттың коллективи, партия организациязы бедиңиле үнелеп турар. Ол аңаа-ла бир ажылчын эмес, а идепкейлиг көйинитичи, СЭКП-ниң Таңды райкомунуң кежигүнү.

В. ШАРАВИИ.

КНО-НУҢ КОЛ АССАМБЛЕЯЗЫНЫҢ XV СЕССИЯЗЫНДА

НЬЮ-ЙОРК, октябрь 13 (СЭТА). Октябрь 12-де КНО-нуң Кол Ассамблеязының хүндүскү пленарлыг хуралынга Ассамблеяның XV сессиязының хүн айтырымның түүлдериниң чурумуун дугайында айтырыгны чугаалажып көөрү үргүлчүлээн. Колония чурттарга болгаш улустарга хамаарышпас чорукту тыпсыр дугайында айтырыгны Ассамблеяның пленарлыг хуралынга чугаалажып көөрүнүң эргежок чугулаазының дугайында ССРЭ-ниң саналын баштай чугаалажып көрген.

Совет төлээлериниң баштыны, ССРЭ-ниң Министрлер Чөвүлелиниң Даргазы Н. С. Хрущев бир дугаарында санал берген.

Дараазында сөс алган Англияның төлээлекчизи даштыкы херектер министри Хьюм колонизаторларның сагыш салыышкыны болза хамаарышпас чорукту тыпсыр дугайында Декларацияны хүлээп алырын КНО-га Совет Эвилели санал киирген-дир. Ынчангаш бис бодувустуң чагаавыскаа ажыл кылбас чорук кижилерни чүге чедирип турарыныңг чамдык чижектерин көргүзер бодаан бис.

Бым ажыл кылбазыл, ол—чем чивес деп социализмниң принцивин удуртулга болдурбушаан, совет кижилер боттарының күжүн, билиин болгаш энергиязын харамнанмайн ниитининг хераан бирги чергелиг кылдыр көрүп ажылдап турарлар.

Ынчалза-даа, ажылдаарыңга чогумчалыг бүгү түүлдер тургустунган турбүже, боттары ажылдап болур бүгү аргаларлыг, каң кадык хирезинде-ле ажылдаарын күзевес, маңгыс ёзу-биле — өскө ак-сеткилдиг кижилериң бүдүрүн каан материалдыг түүлдериниң күсели-биле амыдыраарын күзээр кижилер бар. Олар дээрге тежээдикчи маңгыстар-дыр.

Ындыг тежээдикчи маңгыстар боттарының ажыл кылбас чорууң «тазаржыр ажыл» тывылбазы-биле тайылбырлап, а чамдыктары кандыг-бир албан, бүдүрүлге чериндө «чылыг булуң» тып алган ында «ажылдаан кижи» болуп турарлар. Ындыг кижилер янзы-бүрү оруктарны, эргаларны хереглеп, боттарының арын-нуурун танытпас дээш чүүнбаазын баажыланышкынарны хереглеп турар. Ынчалза-даа оларны совет улус мырыңай ханы тамы дүвүндеп-даа тып, сойгалап илередип шылаар.

Ниитилеттиң иштинге амыдырап тургаш ол ниитилеге ажыктыг ажыл кылбас чорук боду-ла кемниг херек-тир. Ажыл кылбайн тура амыдыраар дээш ындыг тежээдикчилер кем-бурууллуг херек үүлгедирининг оруун болган чок-ла шилип ап турары хаяа эвес. Моон ужурунда «ажыл кылбас чоруктан кемниг херекке чедир чаңгыс базым» деп улус шын чугаалап турар.

Владимир Хертек 21 харлыг, боду каң кадык. Ол хиреде-ле ниитиге ажыктыг ажыл кылыр хөөнү чок. Ол ак-сеткилдиг ажылдың орнунга маңгысчы, тоянчы болгаш самыргай амыдыралды шилип алган. Үргүлчү арагалаашкын—ооң амыдыралының кол кезээ апарган. Ынчаарга күш-

Ажылдавас чоруктан кемниг херекке четкен

Ниитиге ажыктыг ажыл кылбас, ол хирезинде хүүзүнда ажык тып амыдыраа чоруур кижилериң дугайында «Тувинская правда» болгаш «Шын» солуунарга чоокта чаа парлаттынып үнген чагааларны номчаап, бистиң амыдыралывыста амдаа бар болуп турар эргиниң ол артышкыннарынга удур демиселдиң чүгулазын ак-сеткилдиг совет кижи бүрүзү ханызы-биле бодай бээр. Ынчангаш бис бодувустуң чагаавыска ажыл кылбас чорук кижилерни чүге чедирип турарының чамдык чижектерин көргүзер бодаан бис.

Күш-шыдал талазы-биле кадык, каң кадык кижи ажыл кылбаска арагаже шымдылаар, а ооң түңнели кемниг херек үүлгедиринге чедирери билдингир болуур. Шак-ла ындыг орукче В. Хертек чүглүп кире берген: ажылдавайн тура-ла самыргай амыдыралды чедип алыр дээш ол оорлап эгелээн. 1960 чылдың август 14-те Кызыл хоорайның Найырал кудумчузунда Чесноковскийлериниң бажыңынче киргеш алаан хөй эт-херекселдерни болгаш облигацияларны оорлаап, ооң ужун туттуруп хоруудаткан болгаш судче шилчиттирген.

Ажыл кылбас чорук—эң-не дерзин чорук болгаш ниитилеге удур болуушкун тур. Ол коммунизмни тургузуп турар ниитилеге эң-не шаптыктыг болгаш хоралыг. Тежээдикчи маңгыстар чиик болгаш самыргай амыдырал сүргеш, өскелерниң күсели-биле амыдырап, «чүгле мен-не эвес, өскелер ажылдап, мени азыразын деп» күзеп чоруурлар. Олар боттарының ол бак сагыжы-биле кем-бурууллуг херектерни үүлгедип, күрүнеге, хамаатыларга улуг каржа когаралды чедирип турар. Моон ужурунда тежээдикчи маңгыстарны сойгалап илередири, анаа удур демисежири болгаш оларны ажылдаар кылдыр албадазары бистиң бүгү хөй-ниитивистиң, бүгү ак-сеткилдиг хамаатыларывыстың хүлээлгези болур.

Л. ВАССЕР,
А. ЗЛЫДАРЕВ.

Японияның коммунистиг партиязының удурланыышкыны

ТОКИО, октябрь 13. (СЭТА). Социалистиг партияның даргазы И. Асануманың өлүрткенинге холбаштыр Японияның Коммунистиг партиязының Төп Комитеди удурланыышкынын япон чазакче чоруткан.

Ук удурланыышкында Икэданың кабинединиң доп-дораан дүжерин болгаш өлүрүүчүлерни база ол кембурууллуг херекке киришкен өскө-даа кижилерни шыңгыыны-биле шиидерин негеп турар.

Японияның социалистиг партиязының Төп күүсекчи комитединде

ТОКИО, октябрьның 12-де. (СЭТА). Япон радионуң дамчыткаы-биле алырга, октябрьның 12-де, Японияның социалистиг партиязының Төп күүсекчи комитединиң ол хүнде ийгиг далаштыг онза хуралы болган, партияның даргазы Инэдзиро Асануманың өлүрткенинге холбаштыр моон сонгааргы хемчеглерни аңаа чугаалашкан.

Социалистиг партияның Төп күүсекчи комитеди социалистиг партияның даргазының хүлээлгезин түр күүседирин партияның чиңгине секретары Эдага хүлээдирин, парламентиниң ээлчег чок сессиязын база парламент соңгулдаларын чорударының үезинде ооң удуртулгазы-биле ажылдаарын доктаткан.

Парламент ээлчег чок сессиязын октябрьның 17-де чыылдырарынга социалистиг партия чөпшээрешкенин алереткен, чичалза-даа ооң-биле кады, фашиссирек идеегеттериң терроруна удур демисел талазы-биле чогуур хемчеглерин ол сессиянын үезинде Икэданың кабинеди ажылдаарын негээр деп социалистиг партия шиитпирлээн.

Японияның социалистиг партиязының съездизи

ТОКИО. (СЭТА). Японияның социалистиг партиязының ээлчег чок съездизи болуп эрткен.

Съезд соңгулда мурнуун демиселиниң тактиказының айтырыгларын, парламентиниң адакы палатазынга соңгулдаларга социалистерниң программазын чугаалашкан.

Съездиин ажыктаныңың соонда, бүгү төлээлер бут кырынга тура партияның даргазы тургаш өжээнниг идеегеттерге өлүрткен Асануманы үш минута иштинде ыыт чокка ёзулап тураскаатаан.

Ооң соонда, социалистиг партияның ажылының болгаш сорулгаларының дугайында илеткелди партияның чиңгине секретары Эда кылган. Ооң чугаалааны болза, бистер парламентиризмни камгалап алыр ужурлуг бис, акша хавы болгаш күүлээшкинниң, чүртту ядролуг чепсек-биле чепсеглээриниң политиказын чорудуп турар либерал-демократтыг партия-биле шиитпирлиг демисежир ужурлуг».

Японияның профэвилелдериниң кол Чөвүлелиниң даргазы Ота съездиге база чүве чугаалаан. Ооң чугаалааны болза: Японияның башкарыкчы бөлүктери террорга кирип турарлар, чүге дээрге, япон-американың «айыл чок чоруктуң керээзинге» удур чонуң демиселиниң түңнелинде, олар боттарының байдалының туруш чогун биле бергеннер. Демократтыг күштерге удур чазак истеп сүрүүшкүнү чорудуп турар болгаш өлүрүкчү, дээрочи организацияларның ажыл-чорудулгазын ол эскербейн турар. Монополияның күштелдиринче чүткүдүп, дайын политиказының үндезинниге бодунуң чөрүлдээлерин шиитпирлээр дээш ындыг политиканы чорударын кызыдып турар Икэданың чазаанның бүгү утказы аңаа илереттинген деп Ота онзалап чугаалаан. Япония тайбыңның азы даймының оруу-биле баарының, демократияның азы фашизмниң оруу-биле баарының айтырыы ам болур соңгулдаларга шиитпирлеттинер.

Чүртүүн идепкейлиг нейтралитеди дээш, тайбың амыдырал дээш данындан болгаш ажыл чок чоруктан ажылчын аңгының амы-тыынын алыр дээш социалистерниң демисежирин Ота кыйгырган.

Икэданың чазаанга удур демисежиринче кыйгырыгны япония-американың «айыл чок чоруктуң керээзин» эде көөрүнге удур демиселдин национал чөвүлелиниң чиңгине секретары Минагути бодунуң чугаазынга кылган.

Съездиниң киржикчилери ооң дараазында партияның соңгулда мурнуун платформазын чаңгыс үн-биле хүлээп алган. Социалистиг партия болза нейтралитеттиг политика дээш, бүгү чүрттар-биле эп-найыралдыг харылзаалы тургузары дээш япония-американың «айыл чок чоруктуң керээзинге» удур демисежирин бодунуң кол соругазы деп социалистиг партия санап турар деп ол документиде чугаалап турар.

Япон улуска съездиниң хүлээп алган кыйгырыында американ шериглерин чүрттан үндүрериң, террор болгаш дээрбечи чорукту узуткаарын, чонның амыдыралын экижидерин, ажыл чок чорукту чок кылырын негээрин социалистиг партия кыйгырып турар. Партия болза, үндезин хоойлуну камгалаар болгаш идепкейлиг нейтралитеттиң политиказын чорудар чазакты тургузары дээш демисежир.

Хамаарылга чок Япония дээш демиселди бодунуң шиитпирлии-биле үргүлчүлээриниң дугайын съездиниң төлээлери илереткеннер.

Съездиниң төлээлериниң хүлээп алганы резолюциязында чугаалап турары болза, япониянның ажылчын аңгызы болгаш бүгү ажылчы чоннары Асануманың өлүрүкчүлериге оларның артынга чаштынып турар харыысалгалыг кижилерге шыңгыы хемчегни хүлээдирин, барыын дээрбечилерни тарадыр сывырарын болгаш Икэданың чазаан дүжүрерин негээрлер.

Кел дивээн аалчыларны ынчаар уткуур

БЕЙРУТ. (СЭТА). Бейруттуң портунга кел дивээн аалчылар — Чер ортузу далайда 6-гы америк флоттуң корабльдери чеде берген. 1958 чылдың чайынында Ливанны эжелеп турган американнарга ливан найысылалдың чүрттакчыларының көөр төөн чогу ол хүн шыңгыы болуушкун апарган. Бейрутта америк университеттиң ырак эвес чанынга бир бөлүк америк далайжылар көстүп келирге, оларның чаны-биле эрттип турган кижилер оларны даш-биле соккулап туруп бергеннер. Американзар дүвү далаш-биле дескеш чоруп-каннар.

Октябрь 12-де үнген солуннар ол болуушкуунуу калбаа-биле бижээн. «Аль-Ануар» солун «Америк далайжыларны даш-биле соккулап турган» деп эгелиг чүүлүнде 6-гы америк флотту ливан эриктерден ырап-ла чоруурун сүмелээн.

Ажык-конча кайда-ла ирги дээштин
Ала караан ырак черже хере көргеш,
Эйзенхауэр делегейде улустарга
«Эки» белээн тудуп алган кезенип тур.
Аштып сөглээр «хосталга» деп ооң сөзү,
Дузам-дыр дээш ооң дегээр чүвези-даа
Алызында кулданыр кыжаныг ол.
Туразында аажылалдың капказы ол.
«Хосталга» дээш улустарга бээр белээ
Холду бектээр демир кинчи ол-дур дээрзин
Азияның, Африканың улустары
Ам бөгүн эки билир апарганнар.

Б. ХӨВЕҢМЕЙ.

Улус университедин ажыдар

1960 чылдың октябрьның 17-де Кызылдың улус университединиң эртем болгаш техника факультединге кичээл эгелээр.

Лекцияның темазы: «Октаргайны шиңгээдип алырынга совет эртем болгаш техниканың ролю».

Лекцияны пединституттуң башкызы эш С. А. Харашавин номчуур. Литератураның, иезку дузаламчының материалдарының дэлгелгезин организастаар. Кино-чурукту көргүзүп турар.

Эртем болгаш техника факультединиң кичээлдерин өдөө ажыл-агый техникумунуң улуг залынга эрттирип турар.

Кичээл кежээкиниң 7 шакта эгелээр.

СЭКП ХООРКОМУ.

ХАМААТЫЛАРНЫҢ КИЧЭЭНГЕЙИНГЕ

Кызыл хоорайның поликлиникаларынга аарыг кижилерни хүлээп алыры ажыл хүннеринде кежээкиниң 8 шакка чедир, а воскресеньеде эртенгиниң 11 шактан кежээкиниң 5 шакка чедир № 1 поликлиникага ниити аарыгларның талазы-биле хүлээп алышкыны боол турар.

ОБЛАСТЬ ЭМНЕЛГЕЗИ.

Редактор К. С. ШОЙГУ.

КИНОТЕАТРЛАРГА

БӨГҮН

«ВЛКСМ 30 чылы» (улуг залга): «Ус-шевер Мария»—10 шакта; «Дургун дугайында тоол»—12, 2.15, 6.15, 8.15, 10.10 шактарда. (Биче залга): «Маадырлыг симфония»—11 шакта; Мультипликация.—1, 3, шактарда, «Аңгы-аңгы хуу салымнар» 5, 7, 9 шактарда.

«КАА-ХЕМ»: «Бабетта дайынче чоруп тур»—11.15, 1.15, 3.15, 5.15, 7.15, 9.15 шактарда.

ОБЛАСТЫҢ КИНОЭКРАННАРЫНДА

деп кинону көргүнер.

РЕДАКЦИЯНЫҢ АДРЕЗИ: Кызыл, Щетинкин кудумчузу, бажың № 3. ТЕЛЕФОННАРЫ: редакторнуң 24-63, редакторнуң оралакчызының 35-24, пропаганда килдизиниң 23-54, харыысалгалыг секретарьның болгаш харыысалгалыг дежурныйның 23-35, көдээ ажыл-агый, үлетпүр болгаш транспорт килдистериниң 25-38, партийжи-амыдырал болгаш культура-амыдырал килдистериниң 37-13, иштики информация килдизиниң 20-60, чагаа болгаш совет тургузуг килдистериниң 21-27, литажылдакчыларның 22-64, бухгалтерияның 31-75, корректорларның 21-47. Солун келбейн барганда 32-75 телефонче долгаар.

ТС—00947. Чагыг № 2651 Культура эргелелиниң типографиязы.