БҮГҮ ЧУРТТАРНЫҢ ПРОЛЕТАРИЙЛЕРИ, КАТТЫЖЫҢАР!

1925 чылда үндезилеттинген

ШЫН

СОВЕТ ЭВИЛЕЛИНИҢ КОММУНИСТИГ ПАРТИЯЗЫНЫҢ ТЫВА ОБЛАСТЬ БОЛГАШ КЫЗЫЛ ХООРАЙ КОМИТЕТТЕРИНИҢ, АЖЫЛЧЫ ЧОННАР ДЕПУТАТТАРЫНЫҢ ОБЛАСТЬ БОЛГАШ КЫЗЫЛ ХООРАЙ СОВЕТТЕРИНИҢ ОРГАНЫ

1960 ч.
ДЕКАБРЬ
13
ВТОРНИК
№ 291 (4775)

Өртээ 20 көп.

Бир эвес улустар боттарының күжениишкиннерин каттыштыргаш, тайбың болгаш улустар аразынга найырал дээш туруштуг база идепкейлиг демисежир болза, олар улуг чаагай болгаш күзээн эчис сорулгазын чедип алыр—тайбыңны камгалап шыдаарлар.

(Коммунистиг болгаш ажылчын партияларның Чөвүлел хуралының бүгү делегейниң улустарынга Кыйгырыындан).

Бүгү делегейниң улустарынга КЫЙГЫРЫГ

Делегейниң беш диптериниң коммунистиг болгаш ажылчын партияларының төлээлекчилери бистер, Октябрьның социалистиг Улуг революциязының 43 чыл оюнда Москвага чыглып келгеш, кижи төрөлгетенниң салым-чолу дээш харыысалганың сеткилиле шиитпирлиг болуп, делегейниң чаа дайыныың кыжаныынга удур, **тайбыңны камгаалаары дээш бүгү-ниитиниң демиселиниң дугайында силерже көрнүп, кыйгырып тур бис.**

Үш чыл бурунгаар коммунистиг болгаш ажылчын партиялар бүгү чер бөмбүрзээниң улустарынга Тайбыңның манифезин үндүрген болгай.

Оортан бээр тайбыңның күштери дайын кыпсыкчыларынга удур демиселге шылгараңгай тиилелгелерни чедип алган.

Мынчангаш миллион-миллион эр, херээжен кижилерге, чаш уругларга кыжаныр турар дайынның айыылынга удур бөгүн тайбыңның херээниң тиилээринге улам улуг бүзүрелдии-биле демисежип болур бис. Улустарның чүс-чүс чылдардагы күзелдерин — тайбыңның болгаш хосталганың байдалынга чурттаарын херек кырынга боттандырарынга бо хире боттуг кордал кижи төрелгетенниң төөгүзүнге кажан-даа туруп көрбээн.

Улуг когаралдарны болдуруп, чүс-чүс миллион кижилерни өлүм-чидимге чедирип, делегей депшилгезиниң кол-кол төптерин бузундунуң озаңнары болдуруп болур дайын халавының кыжаныы туруп турда, тайбыңны камгалаарының айтырыы кажандан артыы-биле бүгү кижи төрелгетенни дүвүредип турар.

Тайбың дээш, бүгү-ниити айыыл чок чорук дээш, бүгү кижилер болгаш бүгү улустар тайбың база хосттуг амыдыралдың чаагай чүүлдерин ажыглап болур ындыг байдал турзун дээш бистер, коммунистер, демисежип турар бис.

Социалистиг чурттар бүрүзүнүң болгаш социалистиг бүгү дем-каттыштырылгазының сорулгазы чүл дээрге, бүгү улустарга быжыг тайбыңны хандырары болур.

Социализмге дайынның херээ чок. Эрги болгаш чаа тургузугнуң, социализм биле капитализмниң аразында төөгүлүг демисел делегей дайыныың аргазы-биле эвес, харын тайбың чарышка, кандыг ниитилел тургузуу экономиканың, техниканың болгаш культураның эң-не бедик деңнелин чедип алырыл, улус массаларга амыдыралдың эң-не дээре байдалын хандырарыл дээш чарышка шиитпирлеттинер.

Кижи төрелгетенни амгы үениң дайынының халаптарындан камгалап алыр төлээде, бистиң шыдаарла бүгү чүүлдеривисти кылырын боттарывыстың ыдыктыг хүлээлгевис кылдыр коммунистер бистер санап турар бис.

Бүгү социалистиг чурттар, улуг Ленинниң өөредиин эдербишаан, янзы-бүрү ниитилел тургузуглуг күрүнелерниң тайбың кожа-хелбээ догуннаарының принцивин боттарының политиказының үндезини болдургаинар.

Бистиң үевисте улустарда болгаш күрүнелерде чүгле чаңгыс шилип алыышкын бар: тайбың кожа-хелбээ догуннаары болгаш социализм биле капитализмниң чаржыры—азы өлүм-чидимниг ядролуг дайын. Өске орук чок.

Бүгү делегейде тайбыңга кыжаныг кайын үнүп кээп турарыл?

Тайбыңның дугайында бүгү чазактар чугаалап турар, ынчалза-даа биске сөстер эвес, харын ажыл-херектер херек.

Эрткен үедээзиндези-биле бир дөмей, амгы үеде агрессчи дайыннарның организакчылары болгаш инициаторлары империалистиг чурттарның реаксылыг, монополистиг болгаш шериг бөлүктери болуп турар. Оларның улустарының күзел-соруунга удур, чурттарга айыылдыг эңдере чепсегленииишкинни дөгеп, социалистиг болгаш тайбыңга ынакшылдыг өске-даа күрүнелерге удур соок дайынны өөскүдүп, улустарның хосталгага ынакшылдыг күзелдерин базып турар империалистиг күрүнелерниң чазактарының политиказы тайбыңга кыжаныр турар.

Барымдаалардан ап көрээлинер.

Совет Эвилелиниң саналдап үндүргени болгаш бүгү социалистиг чурттарның деткээни чепсегленииишкинни бүгү-ниити, бүрүн болгаш контрольдуг дүжүрер дугайында саналдарга улустар байыр чедирип турду. Ол саналдарны боттандырарынга кым удурланып турарыл? Американың Каттышкан Штаттары баштаан империалистиг күрүнелерниң чазактары удурланып турар, олар болза чепсегленииишкинни контрольдуг дүжүреринiң орнунга чепсегленииишкинни контрольдаарын саналдап, чепсегленииишкинни дүжүрер дугайында чугаалажыышкыннарны хоозун чулчуруушкун болдурарын оралдажып турарлар болгай.

Үш улуг күрүнелер ам ийи чыл иштинде ядролуг чепсектиң шенелделерин кылбайн турарынга улустар өөрүп турар. Ол өлүмнүг шенелделерни туюлунга чедир хоругдаар дугайында чаа базымны кылып, шиитпирни хүлээп алган турарынга кым удурланып турарыл? Империалистиг күрүнелерниң чазактары удурланып турар, олар болза атомнуг чепсектиң шенелделерин катап эгелээр деп боттарының бодап турарын бо-ла чарлап, ол шенелделерни хоругдаар дугайында улустарның албадаашкыны-биле киржир ужурга таварышканы чугаалажыышкыннарны үзерин үргүлчү кыжаныр турарлар.

Улустар болза оларның бүрүн эргелиг девискээрлеринге даштыкы шериг баазаларының артып каарын күзевейн турарлар; оларның чурттарының хамаарышпас чоруун кызыгаарлап, оларны айыылдыг байдалга тургузуп турар агрессчи шериг керээлеринге ол улустар удур демисежип турарлар.

А аңаа кым удурланып турарыл?

Атлантика бөлүглелиниң күрүнелериниң чазактары удурланып турар, олар болза барыын-герман милитаристерге болгаш өжээргектерге өске чурттарның девискээрлеринде шериг баазаларын тыпсып, оларның холунга массалыг узуткаашкыынның чепсектерин берип, НАТО-нуң атомнуг чепсегленииишкинин дүргедедип турарлар.

Харын-на Американың Каттышкан Штаттарының чагырыкчы бөлүктери Японияга, Пакистанга болгаш Ортаакы база Ыраккы Чөөн чүктүң өске-даа күрүнелеринге агрессчи шериг керээлерин дөгээн, оларны тайбыңга ынакшылдыг чурттарга удур ыдалап, Мурнуу Көрейни эжелеп турар болгаш ону бодунуң шериг баазазы болдуруп алган, япон милитаризмни катап төрүттүндүрүп, Лаостуң болгаш Мурнуу Вьетнамның иштики херектеринге холгаарлап, голланд империалистерни Барыын Ирианда, бельгилерни — Конгода, португалдарны—Гоада болгаш өске-даа колонизаторларны деткип турар. Кубаның революциязынга удур чепсектиг халдаашкынны белеткеп, Латин Американың чурттарын шериг керээлеринче киир тыртып турар.

АКШ болза Кыдаттың Тайвань ортулуун эжелээн, Кыдат Улус Республиканың агаар делгеминче бодунуң шериг самолёттарын доктаамал шургудуп, оон-биле кады Каттышкан Нациялар Организациязынга Кыдаттың бодунуң төлээлекчилиг турар дүрүм ёзугаар эргезин тооп көрбейн турар.

Хөделип үнүптеринге белен ракеталыг тургузуглар, ядролуг чепсек долган складтар, бодунда водородтуг бомбаларлыг, агаарда ужудуп чоруп тургулаар самолёттар, далайларда болгаш океаннарда халдаашкын кылырынга белен шериг корабльдери болгаш суг адааның хемелери, өскелерниң девискээрлеринде шериг баазаларының четкилери — империализмниң амгы үедеги практиказы мынчаар көстүп турар-дыр. Мындыг байдал турда чер бөмбүрзээниң кандыг-даа—улуг-даа, биче-даа чурту ядролуг дайынның чалбыыжы-биле хеп-хенертен хаара туттуна берген туруп болур.

Каш борбак улуг монополияларның болгаш колонизаторларның чүгле боттарының эрге-ажыктары дээш империализм делегейни дайынның бизинче ыдалап турар.

«Коммунистиг агрессия» дээр нүгүл-мегелиг чүүлдерни тайбыныың дайзыннары нептередип турарлар. Боттарының ёзулуг сорулгаларын чажырып, улустарның күзел-соруун кошкадыр болгаш оларның характарынга эңдере чепсегленииишкинни шыызыктырар төлээде, ындыг нүгүл-меге оларга херек болуп турар.

Ажылчыннар, тараачыннар, угаан ажылының кижилери, бүгү делегейде чаагай күзелдиң кижилери!

Ракета-ядролуг дайынның кыжаныынга удур, чепсегленииишкинни бүгү-ниити болгаш бүрүн дүжүрери дээш, тайбыңны камгалаары дээш демиселден өске, оон артык соңгаарладыышкын чок сорулга бистиң хүннеривисте кижи төрелгетенде чок. Ол демиселге киржиринден өске оон чаагай хүлээлге бистиң хүннеривисте чок.

Бүгү делегейге быжыг тайбың болуп болур бе?

Коммунистер бистер аңаа мынчаар харыылаар бис:

Дайын дээрге чайлаш чок чүве эвес-тир, дайынны чайладып болур, тайбыңны камгалап база быжыглап болур.

Бистиң бо бүзүреливис чүгле тайбынче бистиң күзел-соруувус-биле, дайын кыпсыкчыларын көөр хөөн чогувус-биле бадыткаттынып турар чүве эвес. Дайынны чайладып болуру делегейде чаа байдалдын боттуг фактыларындан үнүп кээп турар. Амгы үениң улам-на шиитпирлиг фактору делегейниң социалистиг системазы болу берип турар. Кижи төрелгетенниң үштүң бир кезээн хаара тудуп турар социалистиг система, ооң кол күжү — Совет Эвилели — империализмниң үүлгедиишкиннерин кызып, дайын авантюраларының талалакчыларының холдарын хүлүп кошкадырынга бодунуң үзүктел чокка өзүп турар экономиктиг болгаш эртем-техниктиг күчүзүн ажыглап турар.

Тайбың дээш демиселдиң тугун бедии-биле тудуп чоруур делегейниң ажылчын шимчээшкини улустарның серемчилелин бедидип, империалистерниң агрессчи политиказынга удур идепкейлиг хөделиишкинче чер делегейде бүгү-ле ак-сеткилдиг кижилерни сорук киирип турар.

Азияның, Африканың болгаш Латин Американың боттарының хосталгазын болгаш политиктиг хамаарышпас чоруун чаалап алган хөй миллион улустары болгаш национал хосталганы чедип алыр дээш демисежип турар улустары тайбың дээш улам-на идепкейлиг демисөлчилер болу берип, социалистиг чурттарның тайбыңга ынакшылдыг политиказының чаягаар эвилелчилери болу берип турарлар.

Агрессчи политикага чөпшээрешпейн турар нейтралдыг күрүнелер база тайбың дээш болгаш тайбың кожа-хелбээ догуннаары дээш демисежип турарлар.

Тайбың талалакчыларының бүгү делегей шимчээшкини амгы үеде миллион-миллион кижилерни каттыштырып турар. Чурт бүрүзүнде ол шимчээшкинниң киржикчилери чаа дайын өртүнден боттарының Төрээн чуртун камгалаарын оралдажып турар.

Тайбыңга ынакшылдыг ол бүгү күштер шиитпирлиг демиселге сырый каттыжып алгаш, кемниг дайын планнарын үзүп, тайбыныы камгалап ап, улустар аразынга найыралды быжыглап шыдаар.

Тайбың боду чедип келбес. Тайбыныы чүгле тайбынга ынакшылдыг бүгү күштерниң кады демисели-биле камгалап болгаш быжыглап ап болур.

Коммунистер бистер бүгү диптериниң бүгү ажылчы чоннарын, улустарын кыйгырарывыс болза:

Делегейниң дүшкүүрлүг чоруун чавырылдырары болгаш тайбың кожа-хелбээ догуннаашкын дээш, «соок дайынга удур», чепсегленииишкинни эңдере бүдүреринге удур демисежиңер! Бир эвес чепсегленииишкинге чарыгдап турар аажок хөй хөренгилерни тайбың сорулгаларга ажыглаар чүве болза, улус массаларның байдалын экижидер, ажыл чок чорукту кызырар, ажыл төлевирин болгаш амыдырал деңнелин бедидер, чурталга тудуун көвүдедир, социал страхованиени улам калбартыр арганы бээр ийик.

Атомнуг чепсегленииишкинни калбартырын, герман болгаш япон милитаризмни массалыг узуткаашкынының чепсээ-биле чепсеглээрин болдурбаңар!

Ийи герман күрүнелер-биле тайбыныың керээзин чарарын, Барыын Берлинни демилитаризастаан хостуг хоорай болдурарын негенер!

Чаа-чаа чурттарны соок дайынче, дайын белеткелдеринче киир тырттар дээр империалистиг күрүнелерниң чазактарының оралдажыышкыннарынга удур демисежиңер!

Өске күрүнелерниң девискээрлеринде турар даштыкы шериг баазаларын узуткаарын болгаш шериглерни оон үндүрерин, чаа шериг баазаларын тургузар чорукту соксадырын негенер! Чурттарга дөгээн агрессчи шериг эвилелдеринден оларның хосталыры дээш демисежиңер! Ядролуг чепсектен хостуг зоналарның дугайында дугуржулгаларны чедип алыңар!

Америк монополияларның экономиктиг блокаданың-даа аргазы-биле, чепсектиг интервенцияның-даа аргазы-биле Кубаның маадырлыг улузунуң хосталгазын боой тударын болдурбаңар!

Коммунистер бистер ажылчын ангының болгаш улустарның херээ дээш демисешпишаан, социал-демократтарже, тайбың дээш көдүрлүп үнүп турар өске-даа партияларның болгаш организацияларның кежигүннеринче, профессионал эвилелдериниң бүгү кежигүннеринче, бүгү патриоттарже холувусту сунуп тур бис: Тайбыңны камгалаар, чепсегленииишкинни дүжүрери дээш бистиң-биле кады хөделиңер, дугуруштунган хөделиишкиннерни чедип алыылынар!

Чаа дайынга империалистерниң белетхелинге удур демиселдиң ниити фронтузун тургузаалынар!

Демократтыг эргелерни болгаш хосталгаларны кады камгалап, реакцияның болгаш фашизмниң четкерлиг күштеринге удур, сөөк-язы ылгаар чорукка болгаш шовинизмге удур, монополияларның албадалынга удур, экономикага-даа, политиктиг амыдыралга-даа милитаризастаашкынга удур демисежир бис.

Боттарының хосталгазы болгаш хамаарышпас чоруу дээш улустарның демисели дайынче чүткүп турар күштерни кошкадып, тайбыныың күштерин көвүдедип турар.

Улустары колониалдыг кулданыгның болгаш араатанзыг мөлчүгделдиң кымчызындан хамыктыңна хөй качыгдаан Африка чаа амыдыралче оттуп турар. Боттарының чаа күрүнелерин тургуспушаан, Африканың улустары улам-на тускай болгаш тайбынга ынакшылдыг аныяк күш болуп, төөгүнүң ареназынче көдүрлүп үнүп турар.

Ынчалзажок төөгүнүң өлүмче чыгааны колониализм туюлунга чедир ам-даа узуткаттынмаан.

Каржы күчүлээшкин болгаш өлүрүкчү чорук Чөөн Африканың—британ болгаш португал колонияларның улустарының хосталгаже оруун боогдап турар. Мурнуу-Африка Эвилелде сөөк-язы ылгаар ёзу-чурум китхеп турар. Алды чыл дургузунда эрессмаадырлыг демисежип турар алжир улус атлантика эвилелчилериниң деткип турары француз колонизаторларның дөгээни дайынга ханын төкпүшаан, национал хамаарышпас чорукче бодунуң эргези дээш демисежип турар. Арын-нүүр чок кажар аргаларбиле болгаш хээлилээшкиннер-биле дүрүм ёзугаар чазакты дүжүрер, боттарының кара-аайындан эртпес чашпаачыларынга эрге-чагырганы бээр дээш империалистер Конгода кандыг-даа аргаларны кылырындан ойталавайн турардараа

Тускай күрүнелиг болуп догукнаар эргени чаалап алган улустар колониализмниң чаа хевирлеринге удур, америк болгаш барыын-герман колониалистерге удур, бойдус байлактарын, шахталарны болгаш плантация-шөлдерни боттарының холдарынга кандыг-даа каражаны үндүрүп турғаш хевээр арттырарын, хосталган чурттарның үлетпүр хөгжүлдезинге шаптыктаар, оларга саттыныкчы болгаш реаксылыг чазактарны күш-биле тургузар деп оралдажып турар англи, француз болгаш өске-даа мөлчүкчүлерге удур аар-берге демиселди чорударын үргүлчүлеп турар.

Колониализмден хосталган чурттарда болгаш боттарының хосталгазы дээш демисежип турар чурттарда акы-дуңмалар!

Колониализмниң сөөлгү шагы хап тур!

Коммунистер бистер силерниң-биле кады бис! Социалистиг күрүнелерниң күчүлүг лагери силерниң-биле кады!

Хамаарышпас ёзу-биле догуннаашкынга бүгү-ле улустарның эргелерин доп-дораан болгаш чугаа чокка хүлээп көөрүн силерниң-биле кады негеп тур бис.

Силерниң чурттарыңарның байлактары болгаш ажылчы чоннарының күжениишкини чүгле силерниң улустарыңарның чаагай чоруунче угланган турар болзун!

Долу бот-эргелиг болгаш экономиктиг хамаарышпас чорук дээш, боттарының хосталгазы дээш силерниң демиселиңер тайбыңның ыдыктыг херээнге бараан болуп турар!

Эр болгаш херээжен кижилерге, аныяктарга,

бүгү-ле профессияларның болгаш хөй-ниити кезектериниң кижилеринге,

оларның политиктиг үзел-бодалы болгаш шажын-чүдүлгези-даа хамаан чокка, оларның националы болгаш кежиниң өнү-даа хамаан чокка, бүгү-ле кижилерге,

боттарының төрээн чурттарынга ынак болгаш дайынны көөр хөөн чок бүгү-ле кижилерге

коммунистиг болгаш ажылчын партияларның төлээлекчилери бистер кыйгырыг салып тур бис.

Ядролуг чепсекти, а ол ышкаш массалыг узуткаашкынны болдурар чепсектерниң өске-даа хевирлерин шенээрин, бүдүрүп үндүрерин болгаш ажыглаарын доп-дораан соксадырын негенер.

Чепсегленииишкинни бүгү-ниити, бүрүн болгаш контрольдуг дүжүрериниң дугайында керээни доп-дораан чарарын негенер.

Өлүмнүң болгаш узуткаашкынның чепсектерин бүдүрүп үндүреринге амгы үениң эртеми болгаш техниказы моон соңгаар дузалавас болзун, олар кижилерниң чаагай чоруунга, кижи төрелгетенниң депшилгезинге бараан болур болзун!

Дайынзырак шериг бөлүгленииишкиннериниң орнунга бүгү-ле чурттарның аразынга эп-найыралдыг кады ажылдажылга, садыгның болгаш культураның калбак солчуушкуннары тергиндээр болзун!

Бистиң үевисте —

тайбың күжү дайынның күштеринден артык күчүлүг!

Бир эвес улустар боттарының күжениишкиннерин каттыштыргаш, тайбың болгаш улустар аразынга найырал дээш туруштуг база идепкейлиг демисежир болза, олар улуг чаагай болгаш күзээн эчис сорулгазын чедип алыр—тайбыныы камгалап шыдаарлар.

Коммунистер ол херекке боттарыяың бүгү-ле күштерин бээрлер.

Дайынны тайбың тиилээр!

МОСКВА. Кремль. Коммунистиг болгаш ажылчын партияларның төлээлекчилериниң чөвүлел хуралы. Совет Эвилелиниң Коммунистиг партиязының төлээлериниң баштыңы, СЭКП Төп Комитединиң Бирги секретары эш **Н. С. Хрушев** коммунистиг болгаш ажылчын партияларның төлээлериниң Чөвүлел хуралының Медеглелинге ат салып олур.

Фото А. Устиновтуу.

СЭКП Төп Комитединиң январь Пленумунга уткуштур

„Межегейниң“ коммунистери

Төөгүлүг чеди чыл планын хуусаа бетинде күүседир дээш демиселдиг мурнуку одуруунда совхозтуң коммунистери туржуп, мурнаачы үлегер чижээн бүгү ажылчыннарга көргүзүп, совхоз будурулгезининң көдүрлүүшкүүнүү дээш чаруштын организаторлары болуп турарлар. Совхоз будурулгезининң шиитпирлиг участоктарынга коммунистерниң күжүт таарыштыр тургузар талазы-биле партия организациязы чамдык ажылдарны кылган. Мал ажылынга 8 коммунистерни быжыглаан. Малдың бажын өстүрер, продуштулуун бедилер дээш демиселче массаларны олар баштап турар. Коммунист А. Белекманы партия организациязы 1959 чылда мал ажылынче чоруткан. Ол 570 баш арган хунан хойларны хүлээп алгаш, менди кыш ажыргаш, 1960 чылда хой бүргүзүнден-не 2 кг дүктү кыргып алган.

Партия кежигүнүнге кандидат өш Сюрюнчап 1957 чылдан бээр хой каларын келген. 1960 чылда ол 537 хойдан 564 хураганны доруктуруп, хой бүргүзүнден-не 2,6 кг дүктү кыргып, СЭКП ТК-ның январь Пленумун күш-ажылчы белектиг уткуп турар. Эш Сюрюнчап чүгле мурнаачы хойжу эвес, харын идепкейлиг агитатор. 1961 чылда—ССРЭ-ниң улус ажыл-агыйын хөгжүдериниң төөгүлүг чеди чыл планының үшкү чылында 100 хой бүргүзүнден-не 135 хураганны, бир хойдан-на 2,7 кг дүктү алырын ол хүлээнмишаан, «Межегейниң» бүгү малчыннарын социалистиг чарышка кыйгырып турар. Коммунистиг ёзу-биле ажылдаар чүрттаар, өөренир дээш болунга алган бедиткен хүлээлгелерин мурнак чы хойжуның күүседип шыдаанын барымдаалаш, коммунистиг күш-ажылдың шалыпчызы деп бедик атты аңаа тывыскан.

Хойжу эш Сюрюнчаптың хойлары эм төрүп эгелээн. Баштайгы хураганнарны дуржулгалыг малчын мевди эп турар. Шээр маллы менди хүр кыштагладырынга, оон чаш төлүн бүрүн алырынга ол хынамчалыг белеткенген: хой болгаш хураганнар кажаалары баш бурунгаар бүрүн чылыглаан, 37 тонна сигенни кезип алган. Совхозтуң хой фермазының өргелекчизи коммунист эш Лебедев малчыннарның ажылынга удуртулгавы күштелдирген, оларның амыдырал-чүрттелгазының дугайында үргүлүү сагыш салып келген. Амгы үеде бүгү хойжулар чүрттаар бажыннар-биле хандыртынган.

Хову ажылы совхозтуң экономиказынга чүгүл черни эдлеп турар. Бажан совхоз тургустунуп турда, чүгле 20 трактор бар турган. Ам үеде совхозта тракторлар 84, комбайннар—44 бар. Совхозтуң 5 хову бригадазында 8 коммунистерни доктаамал быжыглаан. Коммунистер эштер Сазанов, Шадринцев, Кривовязов олар хову-шөлдөөнүң дүжүттүүн бедидер дээш тараажыларның демиселин баштап келгеннер. Эш Сазановтуң удуртқан бригадазы бо чылын үкурузаның гектар бүргүзүнден-не 183 центнер ногаан массаны алган.

Бо чылын совхоз тараа культураларының га бүргүзүнден-не ортумаабиле 8 центнер дүжүттү алган. Ынчаргга, аныяк коммунист эш Кривовязовтуң удуртқан бригадазы кызылтастың «Мильтурум—553» деп сортун чашкан шөлдүң га бүргүзүнденне 14 центнерни ажаап алган. Моон соңгаар совхозтуң шөлдеринге тараа культураларының ол сортун кольдаар тарыырын эш Кривовязов партбюрога үмелээн. Совхозтуң дирекция чери болгаш партбюро оон саналын өөренип көргеш, 1961 чылда кызыл-тастың «Мильтурум-553», күкурузаның «Стерлинг» деп сорттарын кольдаар тарыыр деп шиитпирлээн. 1961 чылда совхозтуң тарылга шөлү 20 мун га, оон иштинде кол тараа культуразы болур кызыл-тас 7 мун га чедир өзер.

Совхозтуң коммунистери, бүгү ажылчыннары СЭКП ТК-ның Пленумунга чүгле ажыл-агый талазы-биле эвес, харын өөредилгениң болгаш амыдыралдың өске-даа адырларының талазы-биле белектиг ужуражыр деп турар. Бисте партия өөредилгезиниң 6 бөлүмнери ажылдап турар, политиктиг өөредилгениң хевирлеринде совхозтуң барык бүгү коммунистери хаара туттунган. Ажылчыннар ортузунга партийжи масса-политиктиг болгаш организаторлуг ажылды күштелдиреринче утланган чамдык хемчегларни партбюро чоруткан. Малчыннарга киноларны доктаамал көргүзүп, лекцияларны, илеткелдерни, беседаларны, юмчулгаларны кылып берип турар.

Партбюронуң ажылында бар четпестерни демдеглевейн барып болбас. Чамдык ийи-чаңгыс коммунистер партийжи даалгаларны четпес күүседип, хүлээнген ажыл-херээнге харыысалга чок чоруктуу болдуруп турда, ындыг коммунистерге хамаарыштыр партбюро чогуур хемчээн өйшаанда албайн келген. Чижээ, Успенка фермазының өргелекчизи турган Никитин өлөн үр үениң дургузунда харыысалга чок ажылдап, фермага удуртулганы суларакан. А кожан ферманың өлөн каш бызаалары ажаалданың четпезинден өлүп, фермада байдал сандаргай апарганда, партбюро ам Никитинни хемчег алган. Ол ышкаш совхоз будурулгезинден оспаксыраар коммунист Ширинжик-биле партбюро үр үеде аптежип келген.

Ажылда бар четпестерни шиитпирлиг чайлатпышаан, совхозтуң партия организациязы, «Межегейниң» коммунистери, бүгү ажыл-ишчилери 1961 чылда планныг сорулгаларын хуусаа бетинде күүседип шыдазырынга бүгү аргалар бар. Хамык ужур ажылчыннар ортузунга партийжи масса-политиктиг болгаш организаторлуг ажылды күштелдиреринде.

С. НАСЫК-ДОРЖУ,
«Межегей» совхозза партбюро секретары.

Бии-Хем районнуң «Кызыл тараачын» колхозунуң Өзөрбек участогунуң саанчызы Лидия Саенхо хүлээлге ап тура мынча дээн:

— 7 чылдың ийиги чылында саап турар инектеримниң бирээзинден-не 1700 литр сүттү саар мен. Мурнаачы саанчы ол сөзүн эвлээн. Ол 11 айларның дургузунда безин бир инектен-не 1690- литрни сагган.

ЧУРУКТА: Лидия Саенхо.

Фото В. Лутковтуу.

Тудугжуларның күш-ажылчы белээ

Эрзин районнуң «Чаа орук» колхозунуң тудугжулары чеди чылдың кйиги чылында өлөөн хөй тудугларны кылган. Олар бо чыл дургузунда 8 чурттелга бажыңын тудар планныг, а херек кырында 10-ну туткаш ажыгларда киирген.

Тудуг бригадазы СЭКП ТК-ның январь Пленумунга күш-ажылчы чедиишкиннер-биле ужуражыр дээш тудуг ажылынче шынгыы кичээнгей салып келген. Тудугжулар 6 автохошчина кирер гаражты, септелге мастерскаязының бажыңын пландан даңгаар туткаш. ажыгларга киирип шыдаан. 300 мыйыстыг бода малга 3, 50 быязага 1, 10 мун хой кирер 12, 7 мун хураганга 14 кажаалларның тудуглары доозулганы-биле база ажыгларда киргеп.

Чаңгыс чай хевирлиг, 700 хой кирер кажааны тутқан болгаш ында мотор-биле суг сордурар насостуг кудукту кылган. Кылдынган тудугларның шынары мурнуку чылдарныңдан өкп болуп турар. Бо чылын тутунган бажыңнарның крышалары, кладовкалары, арыгланыр бажыннары болгаш өске-даа дериглери бүрүн кылдынган. Чамдык бажыңнарның чаа херимнерин база кылган. Тудуг бригадазы 1960 чылда тудуг планын ажыр күүсеткеш, СЭКП ТК-ның Пленумунга күш-ажылчы чедиишкиннер-биле ужуражырынга белеткенип турар.

Бистиң тудугжуларывыс 1961 чылдың тудугларынга хереглөөр 6000 чудукту өскеш, чер агында ундур сөөртккен болгаш 1000-пу тудуг шөлүнде чедирген, «ДТ-54» деп 2 трактор-биле ыяш сөөртүлгезин үргүлүлеп турар. Д. Доптан, С. Балдар, Б. Чыргал болгаш оондаа өске тудугжулар тус-тус онаашкан ажылдарының нормазын үргүлчү 115—125 хуу күүседип турар.

О. ДОГУЙ-ООЛ.

Хүлээлгелерни күүседир дээш

Таңды районнуң «Кызыл партизан» совхозунуң коллективи СЭКП-ниң XXI съездизиниң болгаш партия Төп Комитединиң 1959 чылда болган декабрь Пленумунуң төөгүлүг шиитпирлерин амыдыралга боттандырбышаан, 1960 чылда чер болгаш мал ажылдарының продуштуларын будурериниң база күрүнеге садарының планныг онаалдаларын болгаш социалистиг хүлээлгелерни херек кырында күүседириниң талазы-биле өлөөн чедиишкиннерлиг болган. Совхозтуң тараажылары болгаш механизаторлары часкы, күскү хову ажылдарынга бүрүн белетелдиг ужурашкаш, ону ёй-шаанда, бедик агротехниктиг деңнелге эрттиргени—агаар-бойдустуң чамдык таарымчажок байдалдары турза-даа, Төрөөн чүрттүн мурнунга берген сөзүн эвлеп шыдаар арганы берген. Совхоз күрүне шыгжамырынга 9 мун 45 тонна чаагай тарааны киирген, хүлээлгезин күүсеткен.

Тараажылар үрезин болгаш өске-даа фондуларны четче уруп аярын хандырганнар. Үрезин арыглаашкыны-биле чергелештир часкы тарылгага кирер техниканың септелгези база чорун турар. Механизаторлар ам 15 тракторларны, 8 лущильниктерни, 246 илиирлерни септеп доозаннар. Механизаторлар оон ангыда, келир чылдың дүжүттүүн сууру кылдыр 12 мун гектар күр болгаш ангыс черлерни белеткеп алганнар. Часты болгаш күскү хову ажылдарының үезинде трактористер К. Петраков, П. Россиев, В. Лалетин, М. Помпнов, И. Леонов, комбайнерлер Р. Храмцов, В. Залуцкий, Н. Паникеров, Г. Попкин, М. Андреев, В. Кандаков олар онза шылгараннар.

Совхоз мал ажылының продуктуларын будурерин көвүдедир, ону садар талазы-биле база эки көргүзүглерлиг болган. Сүт-бараан фермазының ажылдакчылары күрүнеге 325 тонна сүттү садарын хүлээнген турганнар. Олар ноябрь 30-ге чедир безин 350 тонна сүттү күрүнеге саткаш, алган хүлээлгезин 113,5 хуу күүсеткеннер. Хөй сүттү будурерине болгаш ону күрүнеге садарынга саанчылар М. Хорлуу, А. Дажысан, А. Анискина олар улуг үлүгүү хиргеш, эш-өөрүүн бедик будурүүлүг ажылдарынга үлегер-чижээн көргүзөөннер.

Бо ажыл-агый чылында алган хүлээлгезин күүседир талазы-биле совхозтуң хойжулары база эрестиг ажылдааннар. Олар 17 тонна дүктү садар хүлээлгелиг турганда, 18,3 тоннаны садып, Төрөөн чүрттүүн мурнунга алган хүлээлгезин 107,8 хуу күүсеткеннер. Хойжу Оюн Капшык-Кара хой бүргүзүнден-не 3 кг 50 грамм дүктү кыргып алган. Ол хойжу чааскаан безин барык тонна «алдын төөктү» будурген. Хойжу Оюн Дажысан хой бүргүзүнден-не 2,6 кг дүктү алгаш, нпитизи-биле 1714 кг дүктү, Оюн Мандай-Норбу хой бүргүзүнден-не 2,6 кг дүктү алгаш, нпитизи-биле 1600 кг дүктү, Оюн Чараш-оол хой бүргүзүнден-не 2,5 дүктү алгаш, нпитизи-биле 1531 кг дүктү тус-тузунда будургеннер. Хойжулар ам чүм одарлыг кыштагларында чеде бергилээн, хойнуң декабрьда болур ийиги оолдаашкынын хүлээп ап тураарлар.

Совхоз күрүнеге өът садар хүлээлгезин 60,1 хуу күүсетсе-даа, планныг онаалдаяы өлөөн ажырган. Планныг онаалда ёзугаар 171 тонна эътти күрүнеге садар тургаш, ону 194 тонна чедирген азы 111,4 хуу күүсеткен. Эът будурериңе кадарчылар Оюн Сырат, Оюн Кенден, Оюн Биче-оол олар аныяк малдарны чедиштир өстүрүп тургаш, немелде денэнни берип, боттарының үлүт-хүүэүн киргеннер. Хаван ажаакчызы Павел Севастьянович Лузин хаванээрның дүн-хүнде немелде деңзизин баш бүргүзүнге 500 грамм чедириш турар. Ол чүгле үш иогарталдың ийи айында безин 490 центнер эътти садарын хандырган.

Совхозтуң дирекция чери, партия, комсомол организациялары болгаш профэвилелиниң ажылчын комитеди күрүнеге эът садар талазы-биле хүлээлгенин күүсеттинмейн артқан кезээн садаттпайн, доп-дорааи, чылдың арпаан тонуштарында күүседир дээш, бүгү болдунар хемчегларни эп турарлар. Эът будурерин болгаш садарын моон соңгаар көвүдедири-биле совхоз садар малдарны чедиштир өстүрөр, хаван ажылын бүгү тала-биле сайзыралыр хемчегларни алырын көрүп турар.

Совхозтуң бүгү коллективи алган социалистиг хүлээлгелерин күүседир дээш демиселге өлөөн чедиишкинниг болбушаан, мал, чер ажылының продуктуларын будурерин болгаш садарын көвүдедир, чедип алган көвүү түннелдерин СЭКП ТК-ның январь Пленуму ажыттынар үүнде ону айыткал кылдыр тудуп, чеди чылдың келир үшкү чылында ам-даа улуг чедиишкиннерлиг болуруи Төрөөн чүрттүнүң мурнунга хүлээнип турарлар.

С. ТАМБА,
Таңды район, «Кызыл партизан» совхозу.

Күүседип шыдаар бис

СЭКП ТК-ның өөлчеглиг Пленумунга күш-ажылчы белектиг ужуражыр дээш өөдээ ажыл-агый транспортунуң автобаазазының коллективи ноябрьда чүгеннишкинниг ажылдаан.

Кышкы орук харылзаазы тургустунар мурнунда чамдык черлер-биле аргыжылга үстүп турган-даа болза, бистиң чолаачыларывыс аңаа торулбайн, ноябрьда чүүк сөөртүүнүң планын тонна талазы-биле 239 хуу, тонна-километр-биле 104,5 хуу күүсетпишаан, 3000 литр бензинниң кемналгазын чедип алганнар.

Төөгүлүг чеди чылдың ийиги чылының онаалгаларын октябрь 1-де күүсеттивис, ам бистиң коллектив 1961 чылдың үлүүнче киришкен. Коллективте коммунистиг күш-ажылдың бригадалары болгаш шалыпчылары деп ат дээш демисел калбарган. Чоокта чаа өш Колупаев удуртқан чолаачылар бригадазынга ол бедик атты тывыскан болгаш үш чаа бригадаларның кежигүннери коммунистиг ёзу-биле чүрттаар, ажылдаар болгаш өөренир деп шиитпирлээннер.

Коллективте мурнаачы чолаачыларның хүрээлени өскен. Ылаңгыя, чолаачылар Л. Ярыгин, А. Шевченко, Н. Соболевский олар ноябрьда чүүк сөөртүүнүң планын 180—200 хуу күүсеткилээш, ээ дээре көргүзүглерни чедип алганнар.

Областың дүрген сайзырап турар өөдээ ажыл-агыйын чаа техника болгаш механизмнер-биле үзүктел чок хандырар хүлээлгевисти эрестиг күүседип шыдаар бис дээрзинге чигзиниг чок.

С. БЕЛСВ,
автобаазада партия организациязының секретары.

Кукурузаны 250 га шөлге өстүрер мен

Кызылдың механизация училищезин доосканым соонда хову-шөлдерге беш чыл ажыр ажылдап, ам «Тиилелге» совхозтуң механизатор-кукурузачызы апарган мен. 1959 чылдың күзүнүнден эгелеп 75 гектар шөлдү бодум чааскаан трактор илиири-биле илиртээш, чажып тарааш, кукурузаның чайгы ажаалдазын хынамчалыг чоруткан мен. Ол шөлге чай дургузунда 12 тонна суперфосфаттыг минералдыг чемишчидилге агротехниктиг негелделер ёзугаар чогуур өйүнде төктүнген.

Мээң хүлээнип алган шөлүмге чайның төнчүзүнде чаагай кукуруза саглаайнып турган. Таарымчалыг өйну шилип алгаш, ону кестирерге, бир гектар черге онааштыр 301 центнер ногаан масса алдынган. Бо чылын кукуруза ажаап алыышкынын звено тургузуп алгаш чоруткан бис, а келир чылын механизатор-кукурузачы бүргүзүн бодунуң шөлүн тус-тузунда ажаап алыр аргалыг болдурар бис.

Мен техника болгаш агрономия-биле улам чепсегленгеш, келир чылын 250 гектар шөлдү хүлээп алыр мен. Аңаа чаңгыс кижи ажылдап күш четтикпес, ынчангаш дузалакчы кукурузачы-биле кады ажылдаар бис. Улгаттырган шөлге ажылдаары берге болбайн аан, а оон-биле кады машина-техниканы ажыгларын экижиир деп бүрүлдиг мен. СЭКП ТК-ның январь Пленумун сорук киришкиниг уткуп, көдээ ажыл-агыйны улам күштүг хөгжүдериниң айтырыгларын аңаа чугаалажыры кончуг өөрүнчүг-дүр.

О. ОТТУК-ООЛ,
«Тиилелге» совхозтуң механизатор-кукурузачызы.

СУРАГЛЫГ ХОЙЖУ

Эрзин районнуң «Коммунизмче орун» колхозунда коммунист хойжу Соян Начыкович Сагаачының ады сураглыг. Ол Социалистиг Күш-ажылдың Маадыры О. Лопсаңчаптың дуржулгазын ёзугаар хойларны хенчелеп оолдадыр арганы чедиишкиннниг чорудуп, 100 хойга онааштыр 150 хураганнарны алыр дээш ажылдап турар.

М. ОЮН.

Чеди чылга салыышкыным

Чеди чылдың ийиги чылы төнгүжеге чедир каш санныг хонук артқан. Эрткен ийи чыл иштинде бистиң чүрттувус бодунуң улуг планын күүседир дээш демиселге канчаар-даа аажок улуг тиилелгелерни чедип алганы совет кижи бүргүзүн хемчээл чок өөртүп, хей-аът киирип турар.

Улус ажыл-агыйының өске бүгү адырлары-биле бир денге, көдээ ажыл-агый кедүрлүүшкүүнүү оруубиле хөгжүп орар. Бистиң Коммунистиг партиявыстың Төп Комитединиң январь Пленумунга көдээ ажыл-агыйда байдалды чугаалажып көрбүшаан, моон соңгаар ону чаа задаже кедүреринииң сорулгаларын айтыр.

Бистиң чүрттүн ажыл-ишчилери боттарының чедиишкиннерин партияның Төп Комитединиң Пленумларынга айыткавышаан, чаа хүлээлгелерни алыры чанчыл апарган болгай. Ынчангаш мен бодумнуң ажылымның дугайын хамыкты мурнай чугаалап шөрейн. Чеди чылдың бир дугаар чылы — 1959 чылда бодумнуң кададымга турган 537 ирттеринң бирээзинден-не 5,4 кг дүктү, а бо чылын ол хире ирттеринң бирээзинден-не 6,3 кг дүктү алган мен. Бо чылын хой бүргүзүнден-не дүк кыргып алыр талазы-биле менээ берген онаалганы 1,3 кг ажыр күүсеттим. Көдээ ажыл-агый ажылдакчыларының социалистиг чарыжының үш кварталдургузунда түннелинден мээн көргүзүүм областың хойжулары-биле немелде чемперни берип турдувус. Чаргыдан камгалаар төлээде чаулап ирттеринг кырынче дус урган бис. Чайлагже көжеривис мурнунда оларның чуулдазын чоруттувус.

Малдың продуктулуун бедидеринге кыжын-даа, чайын-даа одарны шын ажыглаары чугула. Ирттерни чайын Адар-Төшке кадарып чайлаан бис. Бо чайын одарны чеди катап солудум. Кыжын-даа, чайын-даа хойну чангыс черге бир удаадан, а чангыс одарга — чедиден он хүннер иштинден эрттир кадарбайн турар бис. Адар-Төш талазының одарлары малсемиртиринге таарымчалыг — серинн-даа, кара сугларлыг-даа чер. Чайын эртенги одарладыышкын үезинде хойларны девээ чок ажык черлерге кадарып турар бис. Хүндүлүү улут изигнин хөлениңде хойларны хөлегеге дыштандырар апаар. Кежээ азы дүштен соңгаарты өйде суг чоогу, ийлерге кадарар мен.

Күзүн Сесеге деп черде кескен тараа орнунга кадарып турувуста ирттеривис көзүлдүр-ле аажок немей семирээн. Коданда ам 570 ирттер бар. Оларның ортумак дензизи 68 килограмм чедип турар.

Кыжын база чайгы үеде ышкаш одарларны аралаштыр ажыглап турар бис. Күжү арбаан, чайгы хевээр семис турар үеде хойларны ыракта одарларга кадарып, сооп, хар улгадып, кыш бергедеп, хойларның күжү арыксап турар үеде одарны аалче улам чоокшуладып орары чугула. Соок, хаттыг хүннерде мээстерге, хат чок, чылыг хүннерде—аъргача чарыктарга кадарып турар бис. Кыштаг чанында одарларывыс элбек, ынчалза-даа оът-сиген үнүжү бо чылын таарыы болган. Ынчангаш немелде чем белеткээринге бүгү хойлар киришкен. Бис бодувус ол-бүле-биле белеткеп алган 10 тонна ажыг сигенивисти кыштагга дүжүртүп алган бис. Сула болгаш дус четчир. Эрткен кыжын ирттеривисти бөдүүн мунгаш кажаага кыштаткан бис. Бо чылын кажааны алгыдып, өске черге, кажааның мурнуу курунуң үстүн ажык кылдыр, серилеп тутқан бис. Кажааны ынчаар кылырын хөнчүт чугула деп көрген мен, чүге дээрге, кажаа ишти өмин эртир чылыг база шык эвес болурга хойларның ниити байдалы-даа эки, дүгү-даа силиг болур.

Хой кыргыыр үеде ажылды шын организастаарынче хойжу кижиниң сагыш салыры чугула рольдуг деп чүвени бодумнуң дуржулгамдан көрдүм. Хойну кыргып тургаш, кешти кезиптер таварылгада иод-биле чаа херек. Кыргылда үезинде дүктү хөратпазынче онза кичээнгей салыры чугула. Кыргылда эгелээр мурнунда ийи-үш неделя иштинде дүктүн хөөреп көзүнүң байдалын хайгаарап турар мен. Электри-биле хой кыргыдар кыргыкчылар болгаш дүктү саваларга кижилер-биле кады ажылды эки организастап, олар-биле арга-сүмелиг, бир демниг ажылдап тураргга, дүкке хорамча болбас деп чүве билгингир.

Мээң-даа болгаш өске-даа хойларның ажылынын түннелин ап көөрге, дүк кыргылдазын чыл бүрүле-ле дыка бедидер арга бар. Чижээ, 1958 чылда ирт бүргүзүнден 4 кг 820 грамм дүк алган мен. Ынчаарда ону ындыкы хемчег чыгыы көрүп турдувус. Оон соондагы ийи чылды улаштыр кыргылданың көвүдээнин үстүнде чугааладым. Ынчангаш дүк үдүрерин көвүдедиринге мээң чедиишкиннерим уксааны экижиринден, зооветеринарлыг негелделерни шын сагыырындан, хойну шын одарладырындан, немелде чемперни хөйгү белеткээриниден хамаарыкып келген.

Чеди чылдың ийиги чылында бистиң колхозтуң хойжузу Бавуу, «Искра» колхозтуң — Шаравии, «Коммунизмче орук» колхозтуң — Чола олар-биле чарыштыг ажылдап турган мен. Олар база-ла багай эвес түннелдерлиг болган. Чеди чылдың сөөлгү чылында ирт бүргүзүнден ортумаа-биле 6,6 кг дүктү кыргып алырын хүлээнген мен. Ол хүлээлгем хуусаа бетинде, 1961 чылда күүсеттинер. Келир чылга үстүнде адааным хойжулар-биле кады Өвүр районнуң «Торгалыг» колхозунуң хойжузу Кыргыс Санчат-оолду база чарышка кыйгырдым.

М. САНДЫК,
Чөөн-Хемчик районнуң «Октябрь 30 чылы» колхозунуң хойжузу.

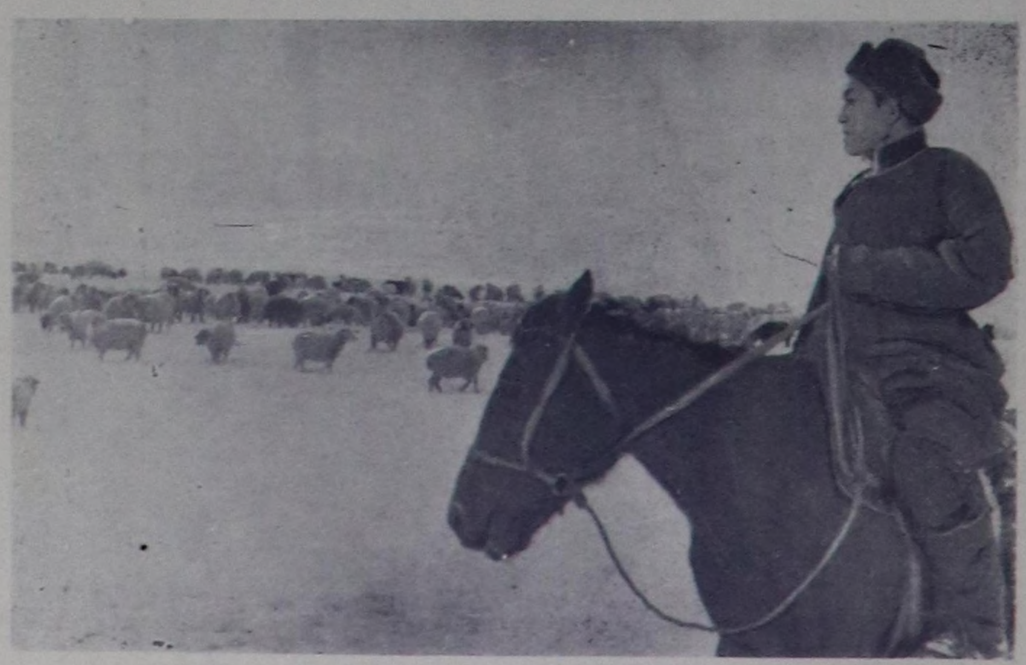

Чурукта: М. Сандыктың ирттерин «ларладып чоруурун

Фото В. Лутковтуу

Партия чырыдыышкынының ажылын бедик деңнелче

Чогуур кичээнгей салбаан

Партия чырыдыышкынының системазының янзы-бүрү бөлгүмнеринге өөренип турарларның саны чыл бүрүде өзүп турар. Экономиктиг билигни өөренириңге ажылчы чонларның сонуургалы зажок калбарган. Ынчалза-даа чамдык партия организациялары партия чырыдыышкынының бөлгүмнериниң ажылдарынга шыңгыы кичээнгей салбайн турарындан, оларның ажылынга хүн бүрүнүң боттуг дузазын көргүспейн турарындан, оларның ажылының контролун кошкак боттандырып турарындан партия чырыдыышкынының чамдык бөлгүмнериниң ажылы сулараар, а харын чамыктары чылдың ортаа үезинде-ле ажылын соксадып, тарай бээр таварылга база таварышкылап турган болгай. Ындыг чорук Сүт-Хөл районга турган болгаш ам база ындыг байдалды катаптай берип болурунуң демдектери көстүп турар.

Партия чырыдыышкыны массаполитиктиг ажылдың бир эң чугула кезээ бооп турбуже, СЭКП-ниң Сүт-Хөл райкому ол чугула ажылга чогуур кичээнгейни салбаан. СЭКП райкомунуң пропаганда болгаш агитация килдизинин эргелекчизи турган эш Дамдың чер-черде бөлгүмнериниң кичээлдери канчаар эртип турарының байдалын билбес турган. Бир эвес партия чырыдыышкынының бөлгүмнери кайы черлерде, каш-каш сиңнигыл деп оортан айтырыг салыр болза, ол боданмайн-даа, статотчёттуу ажыткаш, районда 16 бөлгүм бар, ында 359 кижи өөренип турар, оларның 238-си партия кежигүнү болгаш 54-ү комсомолчулар болуп турарлар. Комсомолдуң 17 бөлгүминде 280 кижи өөренип турар деп торулайн харыылап бээр турган. Ынчалза-даа ол дээрге чүгле чурагайлар-дыр.

Чамдык бөлгүминериң кичээлдеривге дыңнакчыларның чартык кезии кээп турар, дыка хөй дыңнакчылар кичээлге шуут келбес, дыңнакчыларның болгаш пропагандистерниң бүргүзүү-биле кичээлдериниң үстүрүү дыка хөй бооп турар.

Чижээ, районнуң харылзаа конторазында бөлгүмге өөреними-биле 10 кижи адын бижиткен. Ам кичээлге чүгле 5—6 кижи кээп турар. Ол харылзаа конторазының начальниги эш Глуховтуң биле орук мастери эш Додиков оларның кайызы-даа 6 кичээлдериң чүгле чаңгызынга олурушканнар. Райкүүском чанында СЭКП төөгүзүн өөренир бөлгүминүң 24 дыңнакчыларының-даа чүгле 12-зи кичээлге кээп турар. СЭКП төөгүзүн өөренир талазы-биле Бора-Тайгада бөлгүмге чогум каш кижи өөренир болганы бээн билдинмес. Ында партия организациязының секретары эш Байыскылаң ук бөлгүмге 20 кижи бижиткен дээн, а ол бөлгүминүң дарагазы чүгле 9 деп харылап турар. Мындыг чөрүшкек харыыларны дыңнаан кижи СЭКП райкомунуң статотчёдүү чогум кайы санны бэлиидаалаан ирги деп кайгай бээр.

Чамдык бөлгүминерде кичээлдериниң күдүү деннелде эртип турарын мындыг чижек хереченлеп турар. Бора-Тайгада партия төөгүзү өөренир бөлгүминүң (пропагандизи эш Солак) бир кичээлинге 20 хире дыңнакчылардан чүгле 7 кижи келген. Эштелп кичээлге чүүү өөренген силер деп айтырыгны олардан кым-даа тодаргай харыылаваан. Ол ышкаш, СЭКП ТК-ниң ам болур өөлчеглиг Пленуму, улус судтарының сонгулдалары кажан болуруун кым-даа билбес болган. Бо чорук болза чамдык бөлгүминерде кичээлдериниң деннелиниң күдүзүн, ооң амыдырал-биле харылзазының ошкаан көргүзүп турар.

Райондa партия чырыдыышкынының системазында мындыг четпестерниң бары СЭКП райкомун-даа, чамдык партия организацияларын-да дүүретпээн.

Кичээлди бедик деңнелге эртиреринге пропагандистер дыка улуг күштүг үндүрүп белеткенир ужурлуг. Пропагандистер эштер Лихтин, Кюрю болгаш өске-даа чамдык эштер кичээлге белеткенирде чүгле программа сүмелээн литературалар-биле кызыгаарланмайн, харын чечен чогаалдың номнарын номчуп, ону билдизни-биле ажылдап турарлар. Ынчаарга чамдык пропагандистер кичээлге белеткенмейн, ону үзүп турар. Чижээ, райкүүском чанында бөлгүминүң пропагандизи эш Кысыгбай «конспектим чидириптим» дээш ноябрь 21-де болур кичээлди үскен.

Сүт-Хөл районда партия чырыдыышкынының системазында бөлгүминериң кол нургулайы сула ажылдап турар. СЭКП-ниң Сүт-Хөл райкому, ылангыя ооң пропаганда болгаш агитация килдизи партия чырыдыышкынының ажылында четпестерни дүрген эдеринче, коммунистиг болгаш ажылчын партияларның Чөвүлел хуралының төөгүлүг Медеглелин өөрениринче боттуг хемчегларни ап тургаш, ол ажылды эжиидери шыңгыы негеттинип турар.

П. САМОРОКОВ.

Чуруктa: областың статистика эргелиинде тодаргай экономиканың пропагандизи эш Иконников кичээл эртирип тур. Эш Иконников болза партия чырыдыышкынының системазында хөй чылда пропагандистеп келген болгаш улуг дуржулганы чедип алган. Ооң кичээли дыңнакчыларга кезээде солун, теоретиктиг үүлдерни тодаргай фактыларга холбаштырбышаан, бедик деңнелге эртип турар.

Фото С. Феохтистовтуу.

Бир понедельник кежээзинде

Понедельникти районга партия чырыдыышкынынга политөөредилгениң чаңгыс ай хүнү кылдыр партия райкомунуң бюрозундан доктаатканы мөңээ билдингир түве. Ынчаргаш кайы-бир политбөлгүминүң кичээлинге олуржуп, сонуургап көөр соругла-биле ноябрь 28—понедельник кежээзин шилип алган мен. Ооң мурнунда бир понедельникте район төвүште кичээлдер болбаан. Чүге дээрге бөлгүмнер айта 3 уза кичээлдээр планныг болганындан ол болгунмаан хире.

Кичээлдер эгелээринге чедир кашла минута артаан турда, райпо конторазынга келдим. Кым-даа чок. Оон райсаң килдизинге барган—база-ла кым-даа чок. Самагалдайның ортумак школазынче телефоннаан: «Кичээлди биче сонгаарлаткаш, төвүлежир хурал кылыр деп дугуржуп алдывыс» —деп директор харылады. Комсомол райкомунга чөпсен—пропагандист, бир дыңнакчы өөрүн маңаан олурлар.

Партия райкомунга келдим. Парткабинет шоочада. Ында болза-даа коридорда тон азар черде 2—3 хире тоннар аксылап каан. Оргкилдистиң кабинединче кире бээримге, ында Ленин аттыг колхозтуң партком секретары, колхоз төвүнге СЭКП-ниң төөгүзүн өөренир бөлгүминүң пропагандизи эш Б. Сат—база бир кичээл үзүлүү-ле бо, чадаглынган олур мен—деп мындыг. — Райком бюрозунга келдиртиксп түве. Кичээл мурнунда чедиртип каар деп аазаан улус болгай. Ам кайда боор, чеди шак чеде берди ышкажыл—деп деңнеп олур.

— Кичээл орнунга — бюро хуралы. Понедельникте кичээлдерден өске хемчеглер чорутпас, партия, комсомол чырыдыышкынарының хүнү болдурар дээн айтыышкын чурумну райком бюрозу боду-ла үреп турары ол бе—деп бодал мени база дувүлеликпеп. Харын-ны идеологтуг ажылды удуртуп, харылап турар партия райкомунуң ийиги секретары эш М. Ч. Лэмажап (бирги секретарь шөлээде турда) ол бюро хуралын чорудуп тур. Хурал кидин-не изиг түлүк. Ында райпо чанында политшколаның пропагандизи эш Сарапаа, район төвүнде тодаргай экономика өөренир бөлгүминүң даргазы эш Ховалыг баштаан 5 дыңнакчылары база олуржуп турар. А ук бөлгүминүң өске дыңнакчылары, чогуур шагында чедип келгеш, бюро хуралында эштерин, пропагандизин бир шак дургузунда маңаан. 8,5 шак турда кичээлди арай деп эгелээн. Анаа 12 дыңнакчыларның 8-зи кириишкен. Ол болза ук бөлгүминүң бо өөредилге чылында чүгле ийиги кичээли-дир. Чижээрге райондa партия чырыдыышкынының өөредилгелери эгелээнден бээр барык-ла ийи ай ажыг турар.

Ол кежээ район төвүнде комсомол чырыдыышкынының 4 бөлгүминериндең чүгле ВЛКСМ-ниң төөгүзүн өөренир чаңгыс бөлгүминүң чүгле бир дугаар кичээли болган. Анаа дыңнакчыларның чартык кезии олурушкан.

Пропаганда болгаш агитация килдизиниң кабинеди ол кежээ база-ла шоочалыг: эргелекчизи командировкада, пропагандизи эш Т. В. Иванова тодаргай экономика өөренир бөлгүминүң дыңнакчызы болуп киржип, бюро хуралының ол хүн болу бергенинге ында дыңнакчыларны хостаар дугайында ийи-үш удаа негелде кылып тургулаан.

Район төвүнге чүгле чаңгыс кежээ болгаш бо болуушкун Тес-Хем районунга партия болгаш комсомол чырыдыышкынарының четкизинде политөөредилгениң ала-чаягаарлаашкынның агымында турарын хереченлеп турар.

О. МАНДАРЫЙ.

Элтежип олурар аргажок

Ажылчы чонну коммунистиг ёзугга кижизидериниң хөй талалыг ажылдарын боттандырарынга көдээ клубтарның ажылын эжиидери, чонуң ортузунга политкижизидилгелиг ажылды калбартырынга көдээ интеллигенциянын калбаа-биле киржирил организастаары кол черни ээлээр ужурлуг.

Ындыг түрбүже «Күш-ажылдың хостуу» колхозтуң Кожайда ферма-зында политкижизидилгелиг, культура массалыг ажыл барык шуут чорбайн турар деп сөглеп болур. Ферманың суугу шору улуг, чурттакчылары база эвээш эвес. Ында көдээ клуб база бар. Ындыг болзада-да ында радио, сайгылгаан-даа чок, клубунга канчы-даа культура-массалыг ажыл чорбайн турар. Ындаахаа кино үнүргенде хары угда 2—3 сеансыны конгуг далаш-биле карацнадыр долгап эрттирер. Кожайжыларның ортузунга политкижизидилгелиг-даа, культурлуг дыштанылгавын-даа бүгү талалыг ажылы моон-биле кызыгаарланып турар.

Ол хамаан чок, партия чырыдыышкынының кандыг-даа хевириниң бөлгүнү ында бөгүнге чедир тургустунмаан. Лекция, беседалар болбайн турар. Сентябрьның социалистиг Улуг революциязының 43 чылынын оюн деңеглээн хуралды бээрин бо бөлүүнге ол фермада партия организациязы организастап эрттирбээн.

Ажылчы чонуң негедезинге мындыг хайгаарал чок чоруктуу чок кылыр херек.

Т. БАЙЫР-ООЛ.

Каа-Хем районунуң Ленин аттыг колхозунда дилги кежин курунеге дужаап турар.

Дилги фермазының дилгилер ажаакчызы Михаил Павлович Тенишовтуң чугаалааны болза:

— Бис план ёзугаар курунеге 105 мөңгүннелчек дилгини дужаар ужурлуг бис. Ынчаарга бис 23-ту ажыр дужааптывыс, ынчангаш планны дыка ажыр күүсетпеп бис.

Колхозтарда аң фермаларына дилгини өстүрер чорук колхозтарга улуг орулгаларны берип турар.

Чуруктa: аң ажаакчызы М. П. Тенишков мөңгүннелчек дилгинин кежин сайзырадып кылып тур.

Фото **С. Феоктистовтуу.**

Мал чемнери—кышкы үеде кол чүүл

(Редакцияга келген чагаалар допчулалы)

Областың девискээринде кыш шагда-ла дүжүп, хар-чам улам кылыннап, соок дыңзып кел чыдар. Малдарның чер оттаар байдалдары бергедексеп эгелээнинден ангыда, мал кыштагладыышкынының эң харыысалгалыг үези—хой, өшкүнүң оолдаашкыны чоруп турар, оон ангыда, келир чазын шыырак бызаларны алыр төлээде төрүүр инектерни амдан эгелеп немелде чемнер-биле азыраары онза чугула. Бо чылын колхозтарга, совхозтарга мал чемнерин белеткээриниң планын ыракта чедир күүсетпээн ужурунда чемнерни кайы хамаан чок төтчеглевейн, хынамчалыг ажыглаар сорулга мал ажылының ажылдакчыларының мурнунда туруп келген.

Ындыг түрбүже, областың чамдык колхозтарында мал чемнериниң кадагалалы болгаш ажыглалы кончуг багай тургустунган. Шынааларда сараттар кажаалаттынмаан, колхозтар удуртукчулары чоокка чедир «кыштагларже сөөртүр сигенни хей шүүдеп кажаалаан хереэ чүү боор» деп, ол ажылды амдыгаа чедир сонгаарладып келген, ынчангаш ам хөй-хөй сараттарны шагда-ла мал төтчеглеп чий берген. Мал чемнерин белеткээриниң планын ыракта чедир күүсетпээн колхозтарда безин чадагай сараттар хөй бооп турарын көдээ бижикчилер хомудап бижип турарлар.

Улуг-Хем районнуң «Х улуг хурал» колхозунуң Баян-Колда сиген шөлүнүң от-сигенин чымчак көк турда кескеш, кышкы үеде чаш бызааларга чиртири-биле 2 сараат кыдыр тургускан турган. Ол сигенни кажаалаваан-даа, чогуур өйүнде ферма чанынче чоокшулатпаан-даа. Ноябрь айда ол сараттарны чоогунда ферманың ышкындырган инектери болгаш өске-даа кадат чок мал чип эгелээн. Ол дугайын дыңнатпышаан, көдээ бижикчи **К. Ойдуп-оол** бодунуң чагаазынга: «Колхоз даргалы эш Андросов болгаш ревизия комиссиязының даргазы эш Амырдаа ноябрь 5-те чиик машиналыг шыналда сараттар көрүп чораан, төтчеглеттинип турар сигенни көрседээ, ноябрь 23-ке чедир бууллуг кижилерге сагындырыг безин бербээн» деп бижип турар.

Мындыг дүвүренчиг байдал чаңгыс-ла ол колхозта эвес. Тес-Хем районнуң «Ак-Эрик» колхозунуң У. Шынаа, Суг-Бажы деп черлерде болгаш Самагалдай унунда хөй-хөй сараттарны кадат чок малдар төтчеглеп чип турарын, хамаарышкан колхозтуң удуртукчулары, мал фермаларының эргелекчилери чогуур хемчеглер албайн турарын көдээ бижикчи **Арапчаа** буруу шаап турар.

Аксы-Барлыкта школа башкызы **А. Хертек** Барыын-Хемчик районнуң «Барлык» совхозунда мал чемнериниң кадагалалы болгаш ажыглалы болгаш ажыглалы бооп турарын деңеглеп, дараазында тодаргай чижектерни бижип турар: бо чылын Аксы-Барлык ортумак школазының өөреникчилери совхозка дыка хөй будук-бүрү чемнерни белеткеп берген, ынчалза-даа совхозтуң удуртукчулары ону чогуур-биле үнелевээн, а ооң түннелинде будук-бүрү мал чемнери хар адаанда кирген. Совхоз мал чемнерин белеткээриниң курүне планын күүсетпээн. Аксы-Барлык участогунда 18 тонна будук-бүрү чемнер белеткеттинген, а ооң кадагалалы багай, ону кажан, канчаар ажыглаары малчыннарга тодаргай эвес деп, ол-ла бижикчи шүүлгүүлеп турар.

Каа-Хем районнуң «Совет Тыва» колхозунуң удуртукчулары мал чемнериниң кадагалалынче кошкак кичээнгей салып турар, дыка хөй сараттарны кажаалаанны багай, оларны инектер, чылгылар үреп чий берген. «Колхоз даргазы эш О. Наксыл-оол мал чемнерин кадагалаарын күстен бээр херекке албайн келген, сигенивис четчир-ле болгай деп тургаш, күскү саванны база өртеттирипкеп» деп, көдээ бижикчи **С. Донзум** дыңнадып турар. Оон ыцай, амгы үеде саар инектерни немелде чемнер-биле хандырбайн турар ужурунда сүт саалдазы дыкгудулаанын демдеглевишаан, ол-ла бижикчи Суг-Бажында сүт-бараан фермазының саар инектериниң сүлү бираазиндең-не хүнде 2—3 литрден ашпас апарган деп бижип турар. Бо чүүү көргүзүп турарыл дээрге, «Совет Тыва» колхозта мал чемнериниң ажыглалы шын эвес, ол чорук сүт саалдазын эвээжедип турары ол.

Мал чемнерин кадагалаар болгаш шын ажыглаар талазы-биле четпестерни айытпышаан, ооң-биле кады көдээ бижикчилер эрткен чылдың хоралыг уржуктарын сагындырып, бүрүүлүг кижилерни дарый билиндиреринге негеп турарлар. Улуг-Хем районнуң СЭКП XX съездизи аттыг колхозунуң Оолых, Дайдыр, Чигеаг, Чодураа, Каш-Тал, Кок-Хаак деп черлерде сараттарын кажаалааны багай, оларны кадат чок инектер төтчеглеп чий берген дугайын көдээ бижикчи **А. Тумат** дыңнаткан.

Бистиң область ниитининг малының баш саны көвүдеп, чыл келген тудум-на мал ажылының мурнакчыларының саны өзүп турар. Хөй-хөй малчыннар ниитининг малын бо чылын база хүр, чаагай кыш ажырып дээш чеднишкинниг демисежин киришкен. Кышкы үеде эң чугула чүүл—мал чемнери болур дээрзин олар билирлер. Ынчалза-даа чамдык колхозтарда бо ажылды чүгулаага көрбейн, мурнуку чылдарда ышкаш, ээхарыысалга чок чоруктуу каталтап турары-биле канчап-даа эптежип болбас.

Ийи хүннүң семинары

СЭКП Бай-Тайга райкому районда партия, комсомол эге организациязының секретарьларының болгаш херээженнер төвүлелдериниң даргаларының семинарын чыылдырып эрттирген.

Анаа бүгү делегейниң амгы байдалының, районнуң көдээ ажылагый экономиказын хөгжүдер сорулгаларының, совет кижиниң моральдыг моозу-шынарының, ажылдың ленинчи стилиниң дугайында лекцияларны семинарның киржикчилери кичээнгейлиг дыңнап, хөй-хөй айтырыгларны салып, тодаргай харыыларны алганнар.

СЭКП райкомунуң секретары Т. Далай-оол «Ажылдың ленинчи стили» деп темалыг бодунуң лекциязынга В. И. Ленинниң удуртулганы коллективтиг чаныш-сыныш чокка боттандырып, бодунуң эш-өөрүнүң санал-оналдарын кичээнгейлиг дыңнап чораанын тодаргай чугаалаан.

Чамдык ажыл-агый удуртукчуларының практиказында ажылдың ленинчи стилинге дүүшпейн турар четпестерниң барын ол база деңеглээн. Райпо даргазы эш Монгуш коллегиалдыг удуртулганың чүрүмүн үреэш, ажыл-херекти часкаан шинитпирлеп, чамдык бараанарны өске районнарже чорудуп турганын эш Далай-оол шыңгыы буруу шаапкан.

Миллион-миллион кижи номчуур сеткүүл

СЭКП ТК-ның „Коммунист" деп теоретиктиг болгаш политиктиг сеткүүлүнүң кол редактору Ф. В. Константинов-биле беседа

Даштында «Коммунист» деп сөс чайынналып турар, дашты бөдүүн сеткүүл миллион-миллион кижилерге билдингир. СЭКП Төп Комитединиң теоретиктиг болгаш политиктиг сеткүүлү—«Коммунист» үзэрби чеди чыл иштинде туруп турарының дургузунда — бистиң чуртта болгаш даштыкыда калбак сурагны чедип алган.

«Коммунистиң» арыннарындан бистиң Коммунистиг партиябыстың болгаш Совет чазаабыстың политиказының дугайында шынчы сөстер чаңгыланып турар. Мурнакчы теория—марксизм-ленинизмниң туруштары-биле — амгы үениң болуушкуннарын болгаш чорудулгаларын ында түңнеп турар.

Совет чурттуң амыдыралында, Коммунистиг партияның болгаш бүгү совет улустуң ажыл-чорудулгазында эң-не чугула, эң-не кол чүве чүл? Ол дээрге чер делегейде эң-не чөптүг ниитилел тургузуу—коммунизмниң тургузуун калбартыры-дыр. Улус демократиязының чурттарында социализм тургузуу-биле бир дөмей, совет улустуң ол ажыл-чорудулгазы бүгү делегейге төөгүлүг ужур-дузалыг болгаш бистиң үевистиң үткази болуп турар кол чүүлдү ол көрүнүктелдирип турар. Моон ужурунда бодунуң кичээнгейин «Коммунист» сеткүүл колдуундала ол айтырыгларже мөөнүнеп турары черле билдингир. Социалистиг ниитилелдиң бүдүрүкчү күштериниң хөгжүлдезининиң дугайында, коммунизмниң материал-техниктиг суурун тургузар дугайында, техниктиг депшилге дугайында, чеди чыл планының күүселдезининиң чоруп турарының дугайында чүүлдерни сеткүүлде 1960 чылда парлагылаан. Социалистиг күрүненин хөгжүлдезинге, чурттуң амыдыралының бүгү-ле адырларынга хөй-ниитининиң ролюн улам бедидеринге холбашкан хөй-хөй чүүлдер база ында парлаттынган. Чонуң чаагай байдалын бедиделиниң талазы-биле партияның ажыл-чорудулгазын көргүзүп турар материалдар сеткүүлде хөй черни ээлеп турган.

Делегей хөгжүлдезининиң чорудулгаларын, тайбың, демократия, социализм дээш, ак-сеткилдиг кижи бүрүзүнге үнелиг улуг идеалдар дээш улустарның демиселин сеткүүл чыдып келген. Бистиң үевистиң мөзү байдалы болгаш кол демлектери—социализмче шилчириниң хевирлери, национал-посталгалыг шимчөшкин болгаш оон перспективалары дээш ышкаш ындыг өйү келген айтырыгларны алаан каш чүүлдерге чыыртыкан турган. «Коммунисте» парлап турар материалдар буржуаз политиктерниң болгаш идеологтарның чажыртыныышкынарын сойгалап турар. Марксизм-ленинизмге, социализмниң херээнге өскерилген ревизионизмниң теория талазы-биле үндезин чогун болгаш политика талазы-биле хоралыын, а ол ышкаш революсчу теориядан догматиктиг атказаныстиг киижизидериниң темазынга холбашкан болур.

Амгы үе-чадада делегейниң социалистиг системазының, социализм лагеринің чурттарының база делегейниң коммунистиг болгаш ажылчын шимчөшкининиң чаңгыс эвин база кады ажыллажылгазын быжыглаарының айтырыгларын сеткүүлге үргүлүү чыыртыр. Кижи төрелгетеннің хөгжүлдезинге делегейниң социалистиг системазының шиитпирлиг ролю, социализм тургузуушкунунда ниити чүүлдер болгаш национал талазы-биле онзагай чүүлдер, социалистиг лагерьниң коллективтиг дуржулгазын өөренип көөрү болгаш ажыглаары, делегейниң социалистиг системазынга улустар аразының күш-ажыл хуваалашкын хаыладыры, социалистиг интернационализм болгаш социалистиг патриотизм — бо болгаш оон өскеда айтырыглар талазы-биле материалдарны бо сеткүүлден номчукчулар тып алырлар. Бүгү кижи төрелгетенни дүвүредип турар дайынның болгаш тайбыңның айтырыгларын, термоядролуг дайынны чайлаарыл дээш, чепсегленишкинни бүгү-ниити болгаш бүрүн дүжүреры дээш демиселдиң айтырыгларын сеткүүл тодаргай чыыртыр. «Коммунист» сеткүүл моон соңгаар-даа Совет Эвилелиниң болгаш социалистиг өскө-даа чурттарның инициативчи, тайбыңга ынакшылдыг политиказының ролюн көргүзер, тайбыңның болгаш деңшилгениң херээнге удур реаксчылыг империалистиг күштерниң чимзеникишкиннерин сойгалап илередир, национал хамаарышпас чорукту чедип алган чурттарның улам ынайгы хөгжүлдезининиң оруктарын бижип чыыртыр. «Делегейниң термоядролуг дайынындан кижи төрелгетенчи чайлаарыл — бистиң хүннеривистиң эң-не өйү келген сорулгазы», «Тайбың — социализмниң эвилелчизи», «Тайбың дээш демисел — массалар дээш, социализм дээш демисел», «Тайбың кожа-хелбээ догунналы — социализм биле капитализмниң аразында ангы демиселиниң хевири», «Колониализмниң даралыы бодундан ап октапкан чурттарның социал айтырыгларын шиитпирлээри болгаш оларның национал хамаарышпас чорууң быжыглаары», «Улустарның революция кылырынга эргези» болгаш өске-даа чүүлдерни бо сеткүүлге парлаары көрдүнген.

Бистиң бо үевистиң төөгүзүнде делегейниң ажылчын шимчөшкинин болгаш ооң маңнайы — коммунистиг шимчөшкин туруп турар. Амгы үениң деңпилгезининиң ол чугула кужүнге холбашкан хөй чүүлдерни «Коммунист» парлаар. Амгы үениң байдалында коммунистиг партияларның демиселин, социалистиг революциянын оруктарын болгаш хевирлерин, революция болгаш рефоома дугайында марксизчи-ленинчи байдалдарны чыыртырынче оның кичээлгей ни сеткүүлге салган турар. Социализм дээш демиселдиң келээ болур демократия дээш демиселди, база монополиялардың тергиндээшкинин үзүткээры дээш демиселге ажылчын ангыны, тараачыннарны, интеллигенциянын, хоорайның биче болгаш ортумак буржуазиянын сырый катыштырарының чаа адгаларын чүүлдерге көргүскүлээн турар. Амгы чаданың үезинде капитализмниң ниити кризизиниң кол демлектериниң дугайында, капитализмниң маңгыстал-чак чоруунун болгаш ирип чыдыышкынының кедереп турарының дугайында чүүлдерни, а ол ышкаш «Империализм дугайында ленинчи теория болгаш амгы үе», «Капиталдың чурттарында ангы демиселиниң өзүп турары» деп чүүлдерни парлаары планнаттынган.

Марксизчи-ленинчи философияның эң чугула адырларының талазы-биле, ооң иштинде; «марксизм-ленинизм дүрүм ёзугаар чүүлдер дугайында болгаш волюнтаризмге база фатализмге удур демисел», «Марксизм-ленинизм ангыларның, партияларның болгаш удуртукчуларның ролюнүң дугайында», «Бистиң үевистиң мурнакчы идеяларның ролю» деп темаларга чүүлдерни сеткүүлге парлагыдаар. Политиктиг экономияның, үлетпүр болгаш көдээ ажыл-агыйның тодаргай экономиказының, СЭКП төөгүзүнүң, партия амыдыралының, социалистиг культураның, чечен чогаалдың болгаш уран чүүлдүң айтырыгларын «Коммунистиң» арыннарынга тодаргайы-биле чыыртыкан турар. 1960 чылдан эгелээн, совет ниитилелдиң амыдыралында ээ чаа болуушкуннарга холбашкан социал-экономиктиг очерктерни сеткүүл парлап эгелээн.

Редакцияның үзел-бодалын илередип турар чүүлдер-биле чергелештир коллективтиг-биле чогаалакчы бодап көөрү негеттинип турар айтырыглар талазы-биле алаан каш чүүлдерни чугаалажырга кылыр кыдыр «Коммунисте» парлап турар.

Делегей байдалының допчулалын, лекцияларны болгаш консультацияларны, номчукчуларның айтырыгларынга харыыларны, рецензияларны, сеткүүлдер допчулалдарын, номчукчуларның демдеглелдерин болгаш чагааларын «Коммунист» моон соңгаар-даа парлаар. Материалдар бээрин, бижээн чүүлдерниң дылын «Кижидериниче редакция улуг кичээнгейни салыр.

Патрис Лумумбаны хостаар!

* * *

Азия болгаш Африка чурттарының эп-сеткил каттыштырылгазының Совет Комитединиң медеглели

Конгода сөвлгү үеде болуп турар халаптыг болуушкуннар делегейниң бүгү ак-сеткилдиг кижилериниң килеңнээшкинин болдуруп турар. АКШ-тың империалистериниң азырап, акшаландырып турары Мобуту-Чомбениң кемниг дээрбечилери, кара-туразында аажылаар чоруктарны үргүлчүлевишаан, Африканың улустарының мурнунга, бүгү кижи төрелгетенниң мурнунга база бир кемниг херекти үүлгетиеннер. Премьер-министр Патрис Лумумбага баштаткан Конгонуң дүрүм ёзугаар чазааның кежигүннерин Тисвильдиң кара бажыңнарынче киир октагылапкан. Фашистиг аажылалдың айыылы Конгонуң хөй-хөй патриоттарының амызынга кыжаныл турар.

Азияның болгаш Африканың чурттарының эп-сеткил каттыштырылгазының Совет комитеди, бүгү совет улустуң күзел-соруун илергейлевишаан, Конго Республиканың колонизаторларның болгаш оларның чалчаларының үргүлчүлеп турар кара-туразында аажылаларынга шиитпиргиг удурланып, конго патриоттарга өлүрүкчүлерниң таварыштырган ханныг холун доктаадырын негеп тур.

Африка чурттарның байлактарын боттарының холунга артырып алырын оралдажып турар империалистер кандыг-даа араатанзыг чоруктарны, күчүлээшкиннерни болгаш дүрүм чок үүлгедиглерни кылырындан ыяпас дээрзин бүгү делегей Конгонуң үлегер-чижээнде көрген. Конго улустуң саттынакчыларының холу-биле аныяк республиканы боой тудар болгаш Конгонуң дүрүм ёзугаар чазааның база парламентизиниң кежигүннерин шуут үзүткаарын оралдажып турар америк, бельги болгаш өске-даа колонизаторларның чимзениишкиннерин тайбыңга ынакшылдыг бүгү кижилер каргал турар. Конгонуң кырында диргелген айыыл—ол дээрге Африканың өске-даа күрүнелериниң хосталгазынга болгаш хамаарышпас чоруунга база айыыл-дыр.

Колониализмни оң бүгү хевирлери болгаш илередиишкиннери-биле доп-дораан туюлунга чедир узуткаар дугайында совет Декларацияны Кол Ассамблеяга чугаалажып көөр кылдыр кииргени чогуур өйүнде болган дээрзин Конгода болуушкуннар көргүзүп турар.

Бүгү совет кижилерниң өмүнээзинден бистиң шиитпирлии-биле негээривис болза:

Конгонуң тудуп хоругдаттырган премьер-министри П. Лумумбаны, конго чазактың болгаш парламентиниң кежигүннерин хостаарын; Мобутунуң дээрбечилериниң боо-чепсээн хураап, оларның араатанзыг үүлгедиглерин чайладырын негеп тур бис. Ол араатанзыг үүлгедиглер дээш бүжар чорук КНО-нуң чиңгине секретары Хаммаршельдиге болгаш оң америк эзлеринге онаашсын.

Конгога хоойлу ёзугаар чүүлдерни, тайбыңны болгаш чөптүг чорукту катап тургузар дээш бүгү-ле чүвени кылыры Каттышкан Нациялар Организациязының хүлээлгези болур. Конгода дүрүм ёзугаар чазактың болгаш парламентиниң ажылын өй-тавында болдурарыбиле бүгү күжениишкиннерин КНО салыр ужурлуг.

Эп-сеткил каттыштырылгазының Совет комитеди Конгонуң улузу-биле бодунуң ачы-дүңма эп-сеткилин каттыштырып турарын миллион-миллион совет кижилерниң өмүнээзинден шиитпирлиг медеглеп тур.

Конго Республикадан холуңар ырадыңар, империалистер!

Патрис Лумумбага хосталга!

Колонизаторларның Конгода дүржок аажылаашкынын соксадыр!

Тайбыңның совет талаларынчылары, бүгү совет хөйниити Конгода сөвлгү болуушкуннарга ханы дүвүреп турар. Конго улустуң ындыг улуг үне-биле чаалап алган национал хамаарышпас чоруун колониализмниң каргыштыг күштери ажыы-биле таптай базып турар. Даштыкы колонизаторларның күтиззни өлүрүкчү чорук чуртта китиззн. Премьер-министр Лумумбага, Конго Республиканың чазааның кежигүннеринге болгаш парламентизиниң депутаттарынга удур каржы кара-туразында аажылалдың, күчүлелдиң үүлгедиин кылган.

Конгога колониалисчи ёзу-чурумну катап тургузарынче углангган колонизаторларның болгаш оларның саттынакчыларының бужар үүлгедиглери делегей байдалын нарыядадып, тайбыңның херээнге айыылды тургузуп турар дээрзин Конгода халаптыг болуушкуннар чаа бүзүрелдии-биле көргүзүп турар.

Конгода колонизаторларның болгаш оларның чалчаларының дүржок аажылалы-биле холбаштыр делегейниң хөй-ниитизиниң удурланыышкынынга боттарывыстың үнүвүстү катпышаан, тайбыңның совет талаларынчылары бистер премьер-министр П. Лумумбаны, Конго Республиканың дүрүм ёзугаар чазааның болгаш парламентизиниң өске-даа кежигүннерин доп-дораан хостап үндүрерин негеп тур бис. КНО-нуң Айыыл чок Чөвүлели болза Конгода өлүрүкчү болгаш кара-туразында аажылалды чайладыр талазы-биле соңгаарладып болбас дээштиг хемчеглерни алыр, ол аныяк күрүнениң дүрүм ёзугаар чазааның болгаш парламентизиниң ажыл-чорудулгазын катап тургузарын, конго черден бүгү колонизаторларны чайладып үндүрерин, мобутучу дээрбечилериниң боо-чепсээн хураарын хандырар ужурлуг.

Совет кижилерниң бүгү эп-сеткил каттыштырылгазы, деткимчези конго улустуң талазында болгаш ёзулуг хосталганы база хамаарышпас чорукту чедип алырын аңаа күзеп турар. Хосталгага ынакшылдыг конго улус колониалдыг кулданыгның илчирбезин бодундан ап октап, колонизаторларны болгаш оларның айбычыларын бодунуң оруундан ширбий шавар болгаш чөптүг чорукту чедип алыр дээрзинге чедип алыр дээрзинге тайбыңның совет талаларынчылары ханызы-биле бүзүреп турарлар.

Бүгү чурттарда тайбыңның өөнүктери-биле кады совет кижилерниң шиитпирлиг негеп турары болза:

Патрис Лумумбага хосталга!

Колонизаторлар, Конгодан үнүп чоруңар!

Тайбың камгалалының Совет комитединиң өмүнээзинден Н. Тихонов, А. Корнейчук, И. Зренбург, А. Несмеянов, Н. Попова, Д. Шостакович, М. Нестеров, В. Терешкин, В. Василевская, М. Котов, А. Сурков, С. Романовский, С. Герасимов, Б. Полевой, В. Блаженов, И. Глущенко, О. Хвалебнова.

„КОММУНИСТИГ ШИМЧЭЭШКИННИҢ ДАЙЫНЧЫ КАТТЫЖЫЫШКЫНЫ"

ЧКП-ниң Пленуму

ПРАГА. (СЭТА). Чехословак телеграф агентилелдиң дамчыдып турары болза: Чехословакияның Коммунистиг партиязының Төп Комитединиң пленуму декабрь 7-тен 8-ке чедир Прагага болуп өрткен. Коммунистиг болгаш ажылчын партияларның ноябрь чөвүлел хуралының түңнелдериниң дугайында илеткелди ЧКП ТК-ның Бирги секретары А. Новотный кылган.

Оон чугаалааны болза, «коммунистиг болгаш ажылчын партияларның Медеглели коммунистиг шимчээшкинниң дайынчы каттыжыышкынының болгаш марксисчи-ленинчи идеяларның тиилеттирбес күштүүнүң чаа бадыткалдыг хереченилери болур».

Ол чөвүлел хуралдың төөгүге онза улуг ужур-дузалыын бодунуң илеткелинге демдеглээш, А. Новотный делегейниң коммунистиг шимчээшкинииниң төөгүзүнге ол чөвүлел хурал ең улуг болгаш ат-алдарлыг болган деп айыткан.

Илеткелчиниң чугаалааны болза ең чугула документини — коммунистиг болгаш ажылчын партияларның Медеглелин хүлээп алганы ук чөвүлел хуралдың улуг ужур-дузалыын көргүзүп турар-дыр. Бүгү-ле коммунистиг шимчээшкинниң коллективтиг дуржулгазы ол Медеглелде илереттинген. 1957 чылдың Декларациязы болгаш Манифестизи-биле чергелештир бо Медеглел болза революстуг ажылчын шимчээшкинииниң чаа бурунгаар шимчээшкинииниң болгаш чаңгыс эвиниң быжыыныың дайынчы марксисчи-ленинчи программазы болуп турар. Амгы үениң кол-ла айтырыгларын шуптузун ханызы-биле чырыдып турар бо документ марксисчи-ленинчи өөредигниң улам ынайгы шылгарацгай чогаадыкчы хөгжүлдези болбушаан, бүгү делегейниң коммунистеринге тодаргай дайынчы уг-шигни айтып турар.

Бүгү делегейниң улустарынга чаңгыс үн-биле хүлээп алган Кыйгырыг улуг ужур-дузалыг. Ол Кыйгырыг тайбың, демократия, национал хамаарышпас чорук болгаш социализм дээш демиселче улустарны мөөнүнеп турар.

Москвага болган чөвүлел хуралдың документилери Чехословакияның Коммунистиг партиязының бүгү-ле ажыл-чорудулгаларынга кызыгаар чок үнелиг дузаламчы болгаш ыяавыла күүседир ужурлуг айтыышкын болуп турар.

Оон ыңай А. Новотный Медеглелдиң аңгы-аңгы түүлдеринге болгаш хүлээп алдынган документилерни күүседирде ЧКП-ге чугула сорулгаларга доктаагаан. Медеглел болза бүгү-ле күш-ажылчы улустарның аас-кежиктиг келир үези дээш, коммунизмниң туюлунга чедир тиилээри дээш моон соңгаар-даа демиселче кыйгырып турар деп ол чугаалаан. Оон ужурундан Чехословакияның Коммунистиг партиязы ол Медеглелди ындыг изии-биле хүлээп алган.

«Бистиң Коммунистиг партиявыс бүгү делегей коммунизминиң чаа улуг сорулгаларын боттандырары дээш демиселге бодунуң харыысалгазының үлүгүн долузу-биле түктээринге белен деп Москвага медеглээнивис дээрге бүгү-ле чехословак коммунистерниң мурнундан бистиң чугаалаанывыс ол болган деп А. Новотный уламчылаан.

ЧКП болза дөрт он чылдарның бүгү дургузунда делегейниң коммунистиг фронтузунуң чугула салыры болуп келген. Ол бодунуң интернационалчы хүлээлгелеринге кажан-даа ескерилбээн болгаш Совет Эвилелиниң база өске-даа акы-дүңма күрүнелериниң коммунистиг партиялары-биле быжыы-биле туттунчуп, чайгылыш чок туржуп келген».

Бистер, чехословак коммунистер, кезээ-мөңгези-биле марксизм-ленинизмни барымдаалап келген бис. Моон соңгаар-даа ындыг болур деп А. Новотный түңнелинде чугаалаан.

Москва чөвүлел хуралының түңнелдериниң дугайында дыңнадыгны пленумнуң киржикчилери сорук киришкинниг уткаан. Медеглелге болгаш бүгү делегейниң улустарынга кыйгырыгны долузу-биле түүлдүгүнүп, деткип турарын илереткен резолюция чаңгыс үн-биле хүлээп алдынган. Москвага ЧКП-ниң төлээлериниң ажыл-чорудулгазын пленум түүлдүг деп көрген.

Дыштанар хүнде. Фото А. Аирнин.

ШЫДЫРАА

Онгу болгаш он бирги салыглар

— Куулар Шишигинии хап каапгар көөр-даа сен, черле кагар— деп, онгу салыгның мурнуу чарыында бир төрүкчү тон азар черде кады келген өжи-биле маргышкан турган.

— Чо-ох, Шишигин удар, чемник чүвең кайын алдыр...

— Хоорай маргылдаазынга Куулар утту, ам база удар, шынап көөрдаа сен!

— Маргыжарың ол кижи сен бе? Холуң эккел!...

Оларның хол тудушкан маргылдаазын база бир көрүкчү чарган.

Куулар чемпионга удур каразыбиле ойнаан, баштай байдалын деңнештирип алган. Элээн бодаларны солуткан соонда кара талазының аъды төп өөнкке быжыглаып туруп алган, Шишигинииң бодаларының шимчээшкинин кызыгаарлап туруп берген. Оон Куулар «h» шуптумда бир оглун ажыткаш, мерзе үндүрер дээш ийиги горизонтальга чедире бээрге, Шишигин аңаа тергезин орнаткан. Артык бода Кууларга тиилелгени берген. Салыышкын чоруп турда маргышканнарның ол-бо шенектешкен, «аарып» орарларын канчаар. Ол салыг доосту бээрге, Кууларның талалакчылары өөрүп байырланнар: «Ол боор, эр хей Куулар Доржу!» Өске салыглардан Оюн Ондарны, Меңниг-оол Сатты, Азанчевский Чамзырайны, Хомушку Чюдюкту (көңгүс хайым салыгга Чюдюк чазыг кылган), Сундуй Сааяны, Мастраков Ооржакты түс-түзүнде утканнар. Ламаш-оол биле Кан-оолдуң салыы хайым болган.

Дыштанар хүнде 11-ги салыышкында Оюн—Шишигинииң салыы тергиин солун, чидиг болурун көрүкчүлер мынап турганнар. Чемпион Нимцовичиниң камгалалын ажыглаан. Оюн баштайгы көштерни элээп шыгыы кылза-даа, мерезинии туружун баскыраткаш, ооң-биле ажык чок «шах» кылган. Шишигин камгаланмышаан, артык шынар алыр дей берген. Хенертен, 13-кү көште Оюн Шишигинииң аът хөлүнде оглун мерзези-биле апкаш, дораан дүжүп берген. Мурнап турарларның бирээзи Азанчевский Хомушку-биле ойнаш, шагы четпестээш, хөй кошкак көштерни кылгаш, уттурган. Чамзырай салыгның төнчүзүн ең шын ойнаш, Меңниг-оолду уткан. Сундуй Чюдюктуң аразында харылзаа чок адырык оолдарынче халдаш, оларны улай-улай алгылаан, салыгның салымын ооң-биле шиитпирлээн. Куулар Мастраковка удур «даш хана» деп салыгны ажыглаан, удурлалыктызының ону эки билбезин ажыглаш, тиилеп алган. Ламаш-оол Сааяны уткан. Ооржак Сат-биле ойнаар тургаш келбейн баарга, аңаа аштырыышкынны салып каан. Кан-оол—Ондарның салыы хайым болган.

Кежээ Куулар биле Ондарның соңгаарлаткан салыы төндүр ойнаттынган. Аңаа Ондар тиилээн.

Он бир салыгларның соонда мурнап турарларың байдалы мынадыр: Шишигин—10: Оюн, Сундуй 7,5—7,5; Чамзырай, Ондар, Азанчевский —6,5—6,5; Хомушку, Меңниг-оол—6-6 саннарлыг (Хомушкуда бир соңгаарлаткан салыг бар) чоруп турарлар.

С. ТАМБА.

Араганың халавы

Тыва автотрестиң Минусинск АТК-зының чолаачызы Леонид Горбунов Самагалдайже 148 хааржак арага сөөртүр даалга алгаш Кызылдан чоруптарда бодунуң машиназынга Балгазының механизация училищезинин ажылдакчызы Г. С. Стасюкту олуртуп алган.

Орукка чоруп оргаш, Горбунов болгаш Стасюк сөөртүп чораан арагазын кара-туразында ап, ижип чораннар. Горбунов эзирээш, Балгазынга 6 км четпейн чорааш, машиназын андара долгапкан. Ынчангаш кооперацияга 17424 рубльдиг когаралын ол чедирбишаан, машинаны сандан үндүрген.

Бо таварылга чүгле Горбуновтуң эвес, харын Минусинск АТК-зының удуртукчуларының харыысалга чок болганын хереченилеп турар. Автоажыл-агый черлериниң удуртукчулары кымны кайнаар чорудуп турарын, чолаачыларның мөзү-шынарын, ылаңгыя арага аймак сөөртөктө кижилерни экизи-биле билген турар ужурлуг.

Редактор К. С. ШОЙГУ.

КИНО

Москваның киностудиязы бо чылын чогаалчы К. Паустовскийниң «Соңгу чүк тоожузунга» үндезилээш, ындыг аттыг уран-чечен кинону бүдүрүп үндүргең. Ук кинонуң утказы мындыг.

Бир-ле катап аяс айдың дүне Петергофтуң пароход доктаар өртээлинге аныяк чурукчу Алексей Тихонов дүнеки бойдустуң каас чурумалын шинчип көрүп тургаш, чоогунда сандайда кара моортай туткан кончуг чараш кыска ужуражы бээр. Ол швед уруг болур. Алексей уругну үдеп каар.

Хенертен болган ужуражылга Алексейниң сагыш-сеткилин оожуктурбайн турар. Ужурашканы швед кыстың портредин чуруй шапкаш, далаш-биле электричкага олурупкаш, Ленинградтың пароход доктаар черинге кээрге, пароход шагда-ла ап четкен болур.

Ам канчаар, академик Щедрининиң портредин чурууру-биле ооң бажыңынче чоруптар. Таварылга болуп демги ужурашканы швед уруг-биле шуут дөмей херээжениин хаиада портредин ол көрүп каар. Щедрин ол чурукта кижиниң төөгүзүн чугаалап эгелээр.

— 1826 чылдың январының төнчүзүнде ыракка Швецияның Алан ортулуктарында Камчатск полугунга Петербургтан декабристерниң тура халыышкыныының болгаш Сенат шөлүнге тулчуушкуунуң дугайында медээ келген. Камчатск полугунче чурум талазы-биле «багай» дидирткен база хаан чазак таарзынмас офицерлерни чорудуп турган. Оларның аразында прапорщик Павел Бестужев база бар. Солдат Семен Тихонов Эраегрунд деп маяктың чанынга таңныыл хүлээлгезин күүседип турган. Ында дүлей кырган таңныылдан өске кым-даа чурттавайн турар.

Полктуң командири каржы, дерзин, дүэлдежириинге ынак Киселев ортулуктарга таңныылдар тургузарын база өскээртен кымны-даа киирбезин дужаар.

Карацгыда доъш кырында ийи кижи чоруп олурарын көргеш: «Кым кел чор, тур!»—Семен Тихонов ыыткыр эвес кылдыр айтырар. Ынчалза-даа улустуң харыксыраан байдалын көргеш, доңуп-дожаан, оң холу балыгланган, угааның ышкынган офицерни, ооң эжи матросту кырган шведтиң өрээлинге киирип эккээр.

Офицер онгарлы бергеш, Тихоновтан кайда чедип келгеиин айтырар. «Соңгу чүк ортулуктарыдыр. Кайыын үнгеш кандыг соругалыг чоруурунарны айтырарын төпшээреп көрүнер» деп удур айтырыгга офицер ак-кара чогубиле харыылап бээр. «Петербургтуң бодундан үндүвүс. Швецияже Царизминиң дузаандан дириг үнер арганы бодап чор бис. Бистер улустуң хостуг эрге-шөлээзи, солдаттың аас-кежиктиг амыдыралы дээш көдүрлүп үнген бис. Николай хаан өлүрүкчү-дүр. Ол Россияга карак чажын долдуруп, ону човулаңның чурту кылып турар-дыр. Бистиң херээвис аштырган-даа болза, ооң үрезини чаштынган.., Бистер эвес-даа дийик бис, сээң уругларының уруглары карак чажы чок чурттагаиы көрүп, ол дээш бистерге өөрүп четтиргенин илередирлер...»

Офицер биле матрос үнүп чоруптары билек-ле үш-дөрт удаа боо өткен соонда полк командири Киселев ооң адьютантызы Мерк ийи солдат-биле туттурганнарны киирип кээр.

— Чүү мындыг кижи силер?— деп Киселевтүң айтырыынга туттурган офицер «бодумнуң аас-кежик чок чуртумнуң оглу-дур мен» деп харыылаар.

Олар туттурганнарны алгаш, Тихоиов-биле чоруптарлар.

Бестужевтиң туруп турганы Мариегамн деп черинге баргаш, кырган швед бодунуң уруу Анна Якобсенни дамчыштыр болган таварылганы дамчыдар. Медээни алгаш, Бестужев өөрү офицерлерге чарлап эгелеп чорда, эжик ажыттынган соонда полк командири Киселев адьютант Мерн-биле кирип келгеннер.

«Мен бодумнуң аас-кежик чок чуртумнуң оглу-дур мен, ооң аас-кежии дээш ханымны төнгүжеге демисежир мен» деп шыңгыы чугаалааш демги туттурган офицер тендирий бээр. Бестужев дүрген-не сандай ап бээр. Олурар безин шиник чок офицериң оң холунуң балыын көргеш: «балыгларттырган кижи-дир. Кандыг кончуг кээргел чок чоругул!» деп Бестужевтиң эжи Лобов ийи-үш удаа чугаалаар.

Бестужев араатанзаан Киселевче бир баскаш, кижилерни дириг амытаннардан ангылап турар хоойлулар барын, туттурган офицериң балыглаттырганын, аштааныын, соокка салаалары донгулап калганын, туттурганнарга-даа болза, кижизиг аажы-чаңны көргүзерин шыңгыы чугаалаар.

Киселев балыгланган офицерге дуза чедирип турган Аннаны ырап үнерин дужаар. Анна үне бээрге, Киселевка Бестужев халып чеде бергеш, дажыгылаптар.

Анна чоруткан соонда чүү болганын Бестужев аңаа чугаалаваан. Аннаның бажыныига фин, швед, француз шкиптер болгаш балыкчылар туттурганнарны ийи хүнден эрттирбейн хостааш, корабльдерге олурткаш, оларныибиле кады Бестужевтиң дезиптерин сүмелээр.

Бестужев бажыңынга келгеш, даартагы дуэльге өлүртүп кагзымза, туттурган офицерни болгаш матросту хостаарының планы буступ дужер дээрзин бодап, дуэльди олар хосталгыже соңгаарладырын шиитпирлеп алыр.

Тихоновту боо кузумуур-биле моорады соккаш, кара бажыңче киир октапканнар, өлүрүнүң кырында деп дыңнаааш, Бестужев кежээ ынаар чоруптар. Өлүрүнүң мурнунда Тихонов төрелдериниң адрезин айтып бээр.

Бестужев орай дүне бажыныче ээп кээр. Шагзырап турупкан Анна ону манап шыдавайн удуп калган болур. Лааны кывыскаш шагыныче көөрге, дүнекиниң ийи шак, а дуэльге чедир дөрт шак арткан. Саазын ап алгаш, Аннага чарлып чоруурунуң сөвлгү чагаазын бижиир:

— Анна, болур деп турган дуэльдиң дугайын сеңээ сагындырбайн улуг хайны кылдым... дезиишкин ам-даа бир хонгаш болур, а дуэль дөрт шак болгаш... Бир эвес мен өлүртүр азы аар балыгладыптар болзумза, ынчан Анна сеи мени солуур сен... Келир үениң хөглүг, хостуг чуртунуң дээрииңң адаанга ынакшылы чечектелип хөгжүүр эрес-дидим оолдарын болгаш кайгамчыктыг кыстарын адаарган бодап ор мен. Оларга адаргавышаан, сагыжымда мынча деп алгырар-дыр мен: «Бисти утпаңар, аас-кежиктиглер!»

Дуэльге Бестужев өлүртүп каар. Анна ынааның сөвлгү дилээн күүсетпишаан, Петербургтан дескен декабристериниң амы-тынын камгалап алыр...

Ол дезип чоруткан офицер академик Щедрининиң кырган ачазы Николай Щедрин ол болган. А академиктиң мурнунда олуруп турар чурукчу Алексей Тихонов өлүртүп каан солдаттың салгалы болуру чугаанын сөвлүнде илерээр.

Академик биле Алексей байырлашкаш үнериие белеткенип турда Анна Якобсен биле дөмей уруг кирип кээр. Петергофка ужурашкан уругну танып каан, Алексей уткуй чүгүре бээр. Ол Анна Якобсенниң уругларының уруунуң уруу Мари-дир.

Шак ынчалдыр Мари чаа чурттуг боон, аныяк чурукчу Алексей Тихонов-биле оларның бурунгуларының бодап чорааны—эргешөлээнин хостуг чуртунга аас-кежиктн тыва бээрлер.

Х. ТОВАРИШТАЙ.

КИНО

Бүгүн кинотеатрларга:

«ВЛКСМ-НИҢ 30 ЧЫЛЫ «(улуг залга): «Евгения Гранде»—11.30, 1.30, 3.30, 5.30, 7.30, 9.30 шактарда; биче залга: «Бөлүүн кижилер»—5, 7, 9 шактарда.

«КАА-ХЕМ»: «Амыдыралдың оруу»—11.15, 1.15, 3.15, 5.15 шактарда; «Дөрт чүс согуг» (делгем экранга)—7.15, 9.15 шактарда.

«ВОСТОК» «Шиитккечи»—3.15, 5.15, 7.15, 9.15 шактарда.

«ШЫН» Солуунуң ЧАГЫЛДЫЛ АП, НОМЧУҢАР

«ШЫН» СОЛУУНУҢ 1961 ЧЫЛДЫҢ ЧАГЫЛДАЗЫ ЧОРУП ТУРАР

«Шын» солуунуң чагылын алырының ортээ

12 айга 60 рубль.
6 айга 30 рубль.

Чагылганы харылзааның бүгү конторалары, салбырлары болгаш бүдүрүлгелерде, организацияларда, колхозтарда, совхозтарда хөй-ниити төлээлери хүлээп алыр.

СОЮЗПЕЧАТЬ.

РЕДАКЦИЯНЫҢ АДРЕЗИ: Кызыл, Щетинкин кудумчузу, бажың № 3 ТЕЛЕФОННАРЫ: редакторнуң 24-63, редакторнуң оралакчызының 35-24, пропаганда килдизиниң 23-54, харыысалгалыг секретарының болгаш харыысалгалыг дежурныйның 23-35, көдээ ажыл-агый, үлетпүр болгаш транспорт килдистериниң 25-38, партийжи-амыдырал болгаш культура- амыдырал килдистериниң 37-13, иштики информация килдизиниң 20-60, чагаа болгаш совет тургузуг килдистериниң 21-27, литажылдакчыларның 22-64, бухгалтерияның 31-75, корректорларның 21-47. Солун келбейн барганда 32-75 телефонче долгаар.

ТС—01106.

Чагыг № 3127. Культура эргелелиниң типографиязы.