БҮГҮ ЧУРТТАРНЫҢ ПРОЛЕТАРИЙЛЕРИ, КАГТЫЖЫҢАР!

1925 чылда үндезилеттинген

ШЫН

СОВЕТ ЭВИЛЕЛИНИҢ КОММУНИСТИГ ПАРТИЯЗЫНЫҢ ТЫВА ОБЛАСТЬ БОЛГАШ КЫЗЫЛ ХООРАЙ КОМИТЕТТЕРИНИҢ, АЖЫЛЧЫ ЧӨННАР ДЕПУТАТТАРЫНЫҢ ОБЛАСТЬ БОЛГАШ КЫЗЫЛ ХООРАЙ СОВЕТТЕРИНИҢ ОРГАНЫ

1960 ч.
АВГУСТ
11
ЧЕТВЕРГ
№ 187 (4671)

Өртээ 20 көп.

Чаа дүжүттүң ажаап алыышкыны эгелеп турар

ИШКИН-АКСЫ. Сүт-Хөл районуң «Ишкин» көдээ ажыл-агый артелиниң тараажылары чеди чылдың ийнги чылының тарылгазындан бедик дүжүттү өстүрүп алыр дээш чүткүлдүг ажылдап келгеннер.

Бо чылын ниитизи-биле 1200 гектар тарааны, оон иштинде 400 гектар кызыл-тасты, 435 гектар суланы тараан. Бүгү тарааның болгаш кукурузаның часкы чажында мурнунуң суггарылгазын чоруткан.

Тарааның чайгы ажаалдазын чорудар 32 кижи составтыг 2 звенону доктаамал ажылдаар кылдыр тургускан.

Олар херек кырында багай эвес ажылдаан. Ылангыя кызыл-тасты 3 удаа, мал чеми культураларны 2 удаа суггарган: кан чай болза-даа, тарааның эртжен чылдагызындан эки үнүжүн олар хандырган. Эки суггарттынган участоктарның гектар бүрүзү 15 центнер дүжүттү берип болуру билдинип турар.

Инек-Даш болгаш Ак-Даш участоктарында сула быжа берген. Шучуу биле Дыртый-оол алышкылар «СК-3», «С-4м» комбайннар-биле ол тараажы кестирип эгелей бергеннер. Баштайгы хүнде кестинген 22 гектар суланың га бүрүзүнден дүжүт 7—8 центнер болган. Массалыг ажаап алышкын удавас эгелээр. Комбайнерлар социалистиг хүлээлгелерин алган. Ажаап алышкынның үш звенолары тургустунган, олар боттарының аразында социалистиг чарыштыг.

Ажаап алышкынның графиктиг ажылчын планы кылдынган. Тараажылар ортузунда масса-политиктиг ажыл бава-да план ёзугаар эгелей берген.

* * *

ЧАА-ХӨЛ. Ол районуң колхозчу шөлдеринде тараа бөва-ла эки быжып келген. «Найырал» болгаш «Буруйгаар» колхозтарының Терезин, Айырлыг шөлдеринче ажаап алышкынның техниказы — тракторлар, комбайннар, лафеттер, жатказар, кызар чүүлдүг бензовозтар чеде берген болгаш бригадалар ажаап эгелээр тарааны шилип ап турар.

СЭКП ТӨП КОМИТЕДИНДЕ БОЛГАШ ССРЭ-НИҢ МИНИСТРЛЕР ЧӨВҮЛЕЛИНДЕ

САДЫГНЫ УЛАМ ЫҢАЙ ЭКИЖИДЕР ТАЛАЗЫ-БИЛЕ ХЕМЧЕГЛЕРНИҢ ДУГАЙЫНДА

СЭКП Төп Комитеди биле ССРЭ-ниң Министрлер Чөвүлели садыгны улам ыңай экижидер талазы-биле хемчеглер дугайында айтырыгны чугаалажып көрген. Бо айтырыгның талазы-биле хүлээп алдынган доктаалда демдеглээн турары болза, «Ишкин» болгаш көдээ ажыл-агый бүдүрүлгезиниң дүрген өзүлдезинге, совет улустуң чаагай байдалының бодээнинге үндезилээш, күрүне болгаш кооператив садыының бараан саарылгазы үзүктелишкин чокка көвүдеп, садыг бүдүрүлгелериниң четкизи калбарып, чөнүң садыг талазы-биле хандырылгазы экижип турар.

1953 чыл-биле деңзээрге 1959 чылда үүрмектеп садар бараан саарылгазы 73 хуу немей өскен болгаш улустуң хереглел барааннарын чонга садыглаары дыка көвүдээн.

Бистиң улузувус эң чоокку үеде улам эки чурттап, бодунуң материал болгаш угаан-бодал хереглелдериниле эң долу болгаш бүгү талалыг кылдыр хандырттынган турар төлээде, бо чеди чылда улустуң хереглел барааннарын бүдүрерин улам ыңай калбартырын болгаш чөнүң материалдыг чаагай байдалын бедидерин хандырар соруглганы СЭКП-ниң XXI съездизи салган. Бараан курлавырларының болгаш чөнүң акша орулгаларының төлевилеттинген өзүлдезин барымдаалаш алырга, чеди чыл дургузунда үүрмектеп садар бараан саарылгазының хемчээли 62 хуу немей көвүдээр үжурлуг.

Бараан саарылгазын хөгжүдер болгаш чонга садыглаар барааннарны көвүдедир талазы-биле салдынган соруглганы бүүседиринге совет садыгны дыка экижидери эргежок чугула болуп турар.

Амгы байдалдарда, чөнүң барааннарга негелдези дыка өскен болгаш ол негелдеп чаражыр кижилерниң күүседирин хандырар талазы-биле өскерилген турда, күрүне болгаш кооператив садыының хөгжүдезиниң деңнели, а ол ышкаш чөнүн хандырып турарының шынары салдының турар негелделерден хожудан турар. Дыка хөй хоорайларда, ажылчын суурларда болгаш көдээ черлерде магазиннер, лавкалар, складтар болгаш өске-даа садыг бүдүрүлгелери чедишпейн турар. Үлетпүр болгаш аъш-чем барааннарын садыглаар талазы-биле тускайлыктан магазиннер өвээш организастаттынган, бот хандырылганың принцивин ёзугаар ажылдаар, садыгжылары чок магазиннер, а ол ышкаш барааннарны делгеттинген хевири-биле садыглаары, барааннарга баш бурунгаар чагыларны хүлээп алырын болгаш оларны садып алыкчыларның бажыңнарынга чедирип бээрин организастаары калбак неперээшкинии албаан.

Садыг организациялары чөнүң хереглелин багай өөренип көрүп, чөнүң хереглелдериниге дүгжүп турар ассортиментилиг болгаш бедик шынарлыг барааннарны бүдүрерин организастаар херектиг талазы-биле үлетпүрге чогуур дээштиг салдарны чедирбейн турар, чонга садыглаары-биле негеттинип турар бараанарның санын тодарадырда, чурттуң янзы-бүрү районнарынга барааннарны хуваарда болгаш сөөртүп чедирерде частырыгларны болдуруп, бараанарның янзы-бүрү чарлалдарын хөгжүдеринче болгаш өкиди делгеп көргүзеринче, а ол ышкаш магазиннериниң витриналарын тургузарынче кичээнгейни өвээш көрүндүрүп турар. Чамдык магазиннерде болгаш лавкаларда садыгның культуразы чавыс. Садыглап турар хөй-хөй ажылдакчылар садып алыкчыларны хандырар талазы-биле боттарының хүлээлгелерин эки билбейн турарлар. Садыг ажылдакчыларының кадрларының белеткелинде улуг четпестер бар.

Дыка хөй садыг бүдүрүлгелери садыг дериглези, эт-херексел болгаш садыг ажылдакчыларының күш-ажылын чиигедип, күш-ажылдың бүдүрүкчүлүүн бедидерине болгаш садып алыкчыларны хандырарын экижидерине дузалап турар механизациязының чепсектери-биле багай хандырттынган.

Улустуң хереглел барааннарын эргежок чугула ассортимент ёзугаар бедик шынарлыг кылдыр бүдүрер херекте улуг четпестериниң барын, ол четпестер совет садыгның хөгжүлдезин саададып, садып алыкчыларны хандырарынга таарымча чок салдарлыг болуп турарын СЭКП Төп Комитеди болгаш ССРЭ-ниң Министрлер Чөвүлели база демдеглээн. Хөй-хөй үлетпүр бүдүрүлгелери садыгда өскөрилген бойдалды барымдаалап көрбейн, бүдүрер чүүлдүң санын көвүдедирин сүрбүшаан, садыг организацияларының негелделерин болгаш чөнүң хереглелдерин барымдаалабайн барааннарны бүдүрүп, эргижирээн үлегер-майхтың болгаш модельдерниң барааннарын үр үеде үнүштүрүп бараанарының наа хевирлерин шиңгээдип алыр, база оларның ассортиментизин болгаш шынарын экижидер дугайында эвээш сагыш салып турарлар.

Рынокче үндүрер барааннарны бүдүрерининг планнаашкынында улуг четпестер база бар. План органнары барааннар бүдүрер талазы-биле улус ажыл-агый планнарынга дыка эвээш үүлдүң барааннарын киирип, бараанарның ассортиментизин айыттайн турарлар, а хөй-хөй чугула барааннарның талазы-биле оларны бүдүрерининг хемчээлин мырыңай планнавайн турарлар, оон чылдагаанынан чиг-эттин болгаш материалдарның чамдык кезээ чонга хереглеттинмес продукцияны белеткээринге чарыгдаттынын турар.

Совет кижилериң материалдыг чаагай байдалының болгаш культурлуг деңнелиниң чайгылыш чокка өзүп турарының байдалдарында, бараанар бүдүрерининг планнаашкынының херээн шиитпирлиг экижидери, барааннарны чөнүң негелделерин барымдаалап кылып үндүрери, оларның ассортиментизин дыка калбартып, экижидери, барааннарның даштыкы хевирлээшкинин экижидер болгаш шынарын бедидери эргежок чугула болуп турар.

Чер-черде партия болгаш совет органнар садыгны хөгжүдер болгаш экижидерининг айтырыгларынга кичээнгейни эвээш көрүндүрүп, садыг организацияларының болгаш бүдүрүлгелерининг ажыл-чорудулгазының аштынче хандыр кирбейн, садыгны организастаазының планнаашкынында эргежок чугула хемчеглерни албайн, садыг ажылдакчылары-биле политик-массалыг болгаш кижизидилгелиг ажылды кошкак чорудуп турар деп СЭКП Төп Комитеди болгаш ССРЭ-ниң Министрлер Чөвүлели санап тур. Бараан саарылгазын хөгжүдер болгаш чөнүң өзүп турар хереглелин хандырар талазы-биле, совет садыгның материал-техниктиг баазазын быжыглаар болгаш чөнүң хандырарының культуразын бедидер талазы-биле соруглганы чедишкиниг күүседири садыг ажылдакчыларының политиктиг мергежилиниң үргүлчү бедишкини чокка болдунмас.

Күрүне болгаш кооператив садыы улус хереглелиниң бараанарынга чөнүң өзүп турар негелдезин долу болгаш дээре хандырарынга бүгү-ле эргежок чугула таарымчалыг байдалдар амгы үеде бар апарган, ынчангаш чуртта совет садыгны хөгжүдери күрүнениң эң чугула соруглганың бирээзи болур деп СЭКП Төп Комитеди болгаш ССРЭ-ниң Министрлер Чөвүлели санап тур.

СЭКП Төп Комитеди болгаш ССРЭ-ниң Министрлер Чөвүлели хүлээп алдынган доктаалында 1961—1965 чылдарда 330 муң ажылдаар олуттуг 105 муң магазиннерин, склад шөлү 9 миллион дөрбелчин метр ниити бараан складтарының, 3,5 миллион тонна кирер ишкир ногаа, картофель шыгжаар черлериниң тудуунуң талазы-биле онаалдаларны эвилелдешкен республикаларның аайы-биле бадылаан.

Садыг четкизин хөгжүдер талазы-биле айыткан онаалданы күүседирин хандырар талазы-биле саналдарны ажылдап кылырын, чаа чурттала бажыңнарының бирги каттарынга-даа база ол ышкаш тускай тудуп турар садыг бажыннарынга-даа аъш-чем болгаш үлетпүр барааннарын садар талазы-биле магазиннерни болгаш ниитининг чемненилге бүдүрүлгелерин чөнүң хандырылгазын экижидерин барымдаалаш, садыг бүдүрүлгелериниң талазы-биле хереглелдерни ёзугаар сайгарып тургузарын хандырарын эвилелдешкен республикаларның Министрлер Чөвүлелдеринге дааскан.

Чурттала бажыңнарының бирги каттарынга болгаш тускай тудуп турар бажыңнарга садыг бүдүрүлгелерин тазыштыр сайгара тургузары-биле кады, улуг хоорайларга эргежок чугула барааннарны садып алырынга болгаш амыдырал-хандырылга бүдүрүлгелериниң чедирер дузазын ажыглаарынга эптиг үүлдү хандырып турар садыгның дешпилгелиг хевирлерин ажыглаан комплексилиг магазиннерлиг садыг төптерин, ниитининг чемненилгезининг болгаш амыдырал-хандырылганың бүдүрүлгелерин тударын ажыктыг деп санаан.

Архитектур-планнаашкынныг онаалдаларны бээрде ажылчы чөннарның, область болгаш хоорай күүскомнарының төлевилеп турар чурттала тудуунга (чурттала бажыңнарының бирги каттарынга-даа база ол ышкаш тускай бажыңнарга-даа) садыг бүдүрүлгелериниң санын болгаш хевирлерин доктаадыр ужурлуг. Бо бүдүрүлгелерниң төлевилелдерин болгаш сметаларын бадылаары чурттала кварталдарының болгаш тус-тус бажыңнарның тудуунуң төлевилелдерин болгаш сметаларын бадылаары-биле хары угда чоруттунган турар ужурлуг. Садыг бүдүрүлгелериниң болгаш ниитининг чемненилгезининг бүдүрүлгелериниң санын болгаш хевирлерин база ол бүдүрүлгелерни таарыштыр сайгара тургузар тодаргай черлерин садыгның чогуур организациялары-биле дугуржуп алыр.

Тудуг херээниң талазы-биле ССРЭ-ниң Министрлер Чөвүлелиниң Күрүне комитединге даасканы болза:

Эвилелдешкен республикаларның Министрлер Чөвүлелдери-биле кады чурттала бажыңнарының хуштуг турар чаңгыс аай төлевилелдерин эдеккээр база садыгның амгы хевирлерин боттандырарын болгаш садыгның сайзырангай технологтуг дериглезин ажыглаарын барымдаалап тургаш тускай тудуп турар садыг бажыңарының, туттунган магазиннериниң болгаш ниитининг чемненилгезининг бүдүрүлгелериниң экижиттинген чаңгыс аай төлевилелдерин 1960 чылда ажылдап кылыр, моон-биле кады магазиннериниң болгаш ниитининг чемненилгезининг бүдүрүлгелериниң туттунган магазиннерниң болгаш ниитининг чемненилгезининг бүдүрүлгелериниң экижиттинген чаңгыс аай төлевилелдерин 1960 чылда ажылдап кылыр, моон-биле кады магазиннерниң болгаш ниитининг чемненилгезининг бүдүрүлгелериниң туттунган магазиннерниң болгаш ниитининг чемненилгезининг бүдүрүлгелериниң экижиттинген чаңгыс аай төлевилелдерин 1960 чылда ажылдап кылыр, моон-биле кады

СЭКП Төп Комитединде болгаш ССРЭ-ниң Министрлер Чөвүлелинде

Садыгны улам ыңай экижидер талазы-биле хемчеглерниң дугайында

(Төнчүзү. Эгези. 1-ги арында).

бараанналрның берикчилерин ССРЭ-ниң Күрпланының чанында эвилелдин кол садыг эргелели-биле дугуржуп тургаш, эвилелдешкен республикаларның садыг министерстволары тодаргайлаар кылдыр доктаатkан.

Чоннуң хереглел бараанналрын мөөңү-биле садыглаар талазы-биле республикалар аразының ярмарказларын эвилелдешкен республикаларның садыг министерстволары-биле. Төп потребсоюз болгаш улус ажылагийның чөвүлелдери-биле демнежип тургаш, организастаарын база чорударын ССРЭ-ниң Күрпланының чанында эвилелдиң кол садыг эргелелинге хүлээткен.

СЭКП ТК-ның болгаш ССРЭ-нин Министрлер Чөвүлелиниң даасканы болза:

Чоннуң хереглел бараанналрын даштыкыдан садып алырда, ол бараанналрның ассортиментизин, а хеп даараар даараныла кылыгларын, хептериң — хевирин, өңүн, а ол ышкаш хеп кылыр пөстериң аймаан дашткы садыг министерствозу ССРЭ-ниң Күрпланының чанында эвилелдиң кол садыг эргелели-биле сүмележир;

ССРЭ-ниң Министрлер Чөвүлелиниң чанында стандарттар, хемчээлер болгаш хемчээр приборлар комитеди болгаш эвилелдешкен республикаларның Министрлер Чөвүлелдерә чоннуң хереглел бараанналрының стандарттарын болгаш байдалдарын бадылаарда, үлетпүрүнүң бүдүрүп үндүрүп турар бараанналрының шынарына негелдени бедидер, а ол ышкаш ол бараанналрның стандарттарын база техниктиг байдалдарын үлетпүр бүдүрүлгелерниң сагыш турарының үргүлчү контролюн тургузар;

Орук харылзаа министерствозу эргежок чугула ассортиментилиг бараанналрны чедирер районнарның көвүдээнин барымдаалаш, чүктерни чорударының схемазын ССРЭ-нин Күрпланы-биле дугурушканын ёзугаар эде көрбүшаан, садыг организацияларына бараанналрны үзүктелиишкин чок сөөртүп чедирерин хандырар; демир-орук-сугнуң холушкак харылзазы-биле Ыраккы Сонгу чүктүң районнарына чоннуң хереглел бараанналрын (дүрген үрелиг-чел чүктерден өскезин) чедирерине контейнерлерни бөөрин хандырар; ССРЭ-ниң Күрпланы-биле дугуржуп тургаш, демир орук станцияларынга четчир санныг контейнер пунктуларын 1960—1962 чылдарда немей дериир; чоннуң хереглел бараанларын демир оруктар дамчыштыр сөөртүп дажыглаары-биле холбашкан чүдүрер, дүжүрер бүгү ажылдарны Орук харылзаа министерствозунуң күштери болгаш херекселдери-биле чорудар.

Сөөртүп дажыглаар бараанналрның шынарын болгаш даштыкы хевирин камгалаар, садыг болгаш ниитиниң чемненилге черлериңе бараанналрны чедирерин дүргедедир, а ол ышкаш бараанналрны чүдүрер, дүжүрер ажылдарда ажылчыннарның күш-ажылының бүдүрүкчүлүүн бедидер сорулга-биле ниитиниң ажыглалының автоажыл-агый системазынга бараанналрны садыг болгаш ниитиниң чемненилгезиниң бүдүрүлгелерине чедирерин хандырар тускай дерээн автомобильдерлиг тус-тус автобазаларны, гаражтарны болгаш автоколонналарны тургузарын эвилелдешкен республикаларның Министрлер Чөвүлелдерине даескан.

Садыг организацияларынга сезонда мөөннээр бараанналрның хемчээлинге өйлештир чээлини, а чамдык садыг организацияларынга кызыгаарлаашкын чокка чээлини берип турарын ССРЭ-ниң Күрбанкызынга даескан.

Эргижиреп, шынарын арай чидире берген барааннар садыг четкизинге мөөнеттинип чыглы бээрин болдурбас болгаш оларны сезоннуң төнчүзүнге чедир саарылдырар дээш ук бараанналрны садыг организацияларынга кезектеп садыглаарын үргүлчү чорудар хүлээлгелиг.

Эвилелдешкен республикаларның компартияларының ТК-ларынга, Министрлер Чөвүлелдеринге, СЭКП крайкомнарынга, өөкомнарынга, хооркомнарынга болгаш райкомнарынга, ажылчы чоннар депутаттарының край, область, хоорай болгаш район Советтериниң күүскомнарынга СЭКП ТК-ның болгаш ССРЭ-ниң Министрлер Чөвүлелиниң даасканы:

Материалдыг харыысалга-биле холбашкан албан дужаалдарга ажылдакчылар шилип алырынче болгаш садыгның база ниитиниң чемненилге черлериниң удуртукчуларын шилиринче онза кичээнгей салбышаан, садыг ажылдакчыларының шилилгезиниң болгаш белеткелиниң херээн эжижидер хемчеглерни алыр;

садыг черлерин болгаш ниитиниң чемненилге черлерин садыгжыларбиле, поварлар-биле база өске-даа ажылдакчылар-биле долдур четчелээрин хандырар;

садыг ажылдакчыларының культура-техниктиг деңнелин бедидеринче, чонну эки болгаш дүргеп хандырары дээш бедик харыысалгалыг болур чоруктуң угаан-ооданына оларны кижизидеринче кичээнгей салбышаан, садыг ажылдакчыларының аразында политик-массалыг ажылды күштелдирип, садыгның бедик культуразы дээш социалистиг чарышты калбартып, садыгның ооргаш ниитиниң чемненилге черлериниң ажылдакчыларының мурнакчы дуржулгазын калбаа-биле нептередирин организастап, ол сорулгага парлалганы, радиону болгаш телевидениени калбаа-биле ажыглаар.

Садыгның бедик культуразы болгаш магазиннерниң, лавкаларның, столоваяларның ажылында четчестерни дазылындан үзүткаары дээш демиселди күштелдиринче хөй-ниитиниң контроль комиссияларының, фабрика-завод комитеттериниң контролерларының, ажылчы чоннарның депутаттар Советтериниң садыг болгаш ниитиниң чемненилге талазы-биле доктаамал комиссияларының, ланғыы болгаш столовая комиссияларының кичээнгейин угландырбышаан, садыг черлериниң ажылын хүн бүрү контрольдаарын боттандырарынга ажылчыннарны, албан-хаакчыларны, колхозчуларны болгаш бажың эззи херээженнерни калбаа-биле киириштирерин хандырар.

Он чыл школазын дооскан комсомолчуларны болгаш аныяктарны садыг организацияларынче ажылга чорудар дугайында айтырыгны эвилелдешкен республикаларның садыг министерстволары-биле болгаш республикаларның хереглекчилер эвилелдери-биле кады көөрүн, ол аныяктарга садыг мергежилин дүргеп шиңгээдип алырынга бүгү хемчег-биле дузалазарын ВЛКСМ ТК-га болгаш эвилелдешкен республикаларның комсомол ТК-ларынга хүлээткен.

Совет садыгны дүргеп көдүрери болгаш улустуң хереглел бараанналрынга хоорайның болгаш көдээниң ажылчы чоннарының өзүп турар негелделерин долузу-биле хандырары болза партия, совет, профэвилел, комсомол организацияларының соңгаарладып болбас сорулгалары болур деп СЭКП Төп Комитеди болгаш ССРЭ-ниң Министрлер Чөвүлели санап турар болгаш садыг организацияларынче хүн бүрү кичээнгей салыры база оларның ажылынга практиктиг дузаламчыны үргүлчү көргүзери негеттинип турар.

Чонну хандырарының культуразын бүгү хемчег-биле бедидеринче, ажылчы чоннарның хереглелдерин чедирер дугайында улуг ажыктыг. Чайгы, күскү чер аңдарылгазын эвээш чоруткаш, чазын хөй черни удур аңдарып тарып турарындан дүжүттүң эвээш болуп турарының чижээн оратор чугаалаан. Чижээ, «Большевик» колхозта эрткен чайын аңдарып белеткээн черден ам суггарылга чок-даа болза 15 центнер чедир дүжүттү ап болур, а бо чазын аңдарып тараан чамдык черлерден үрезин шаа хире дүжүт алдынмас чыгам.

Суг ажыл-агый черииниң ажылдакчылары хурал-суглаа кылып, түннел чок чугаалажыышкыннарбиле кызыгаарланып турда-ла «Большевик» колхозтуң муң ажыг гектар суггаттыг чери ажыглаттынмайн турар, харын ында 2 метр чедир үнгев хендир чашпандан өске чүү-даа чок деп эш Кононова шүгүмчүлээн.

Хой мал колдаан мал ажылдыг Өвүр районга уксаажыдылга ажылының үжур-дузазын районнуң көдээ ажыл-агый инспекциязының зоотехниги эш **Саая Эльбира** саналынга чугаалаан. Бөдүүн дүктүг хойларны нарын дүктүг уксаа-биле хайнактаам. ам ийиги салгалга чедиргеш. оон ынай чүнү канчаарыл, азы уламчылаар бе, азы өскертир бе деп маргылдаалыг айтырыг тургустуңуп турар. Бо чылдың май төнчүзүнде «Торгалыг» колхозка болуп эрткен экономиктиг конференцияга бо дугайында санал ийи янзы турган: чамдык эштер прекос кошкарлар-биле эдериштирер дээн, а өскелер ийиги салгалдың бодунга сайзырадыр дээр. Ам бодунга эдериштирери чугула деп саналр мен.

Мыйыстыг бода малдың уксаазын экижидеринче районда кичээнгей салдынмаан. Симменталдан ангыла сөөлгү үеде Казахтын ак-баштыг болгаш өске-даа уксаалыг бүдүрүкчүдерни алган. Чаңгыс аай эвес, ынчаар холуп туруп бээр болза хоржок. Чоокта чаа районга колхозтар аразының тарып боозалыга станциязын тургускан. Районнуң девискээринің үжу-кыдыы ырак болганда ол станцияны тускай транспортбиле хандырарын ооластың көдээ ажыл-агый эргелели шиитпирлээе чогуур деп эш Саая чугаалаан.

Индирде Тес-Хем районнуң «Ак-Эрик» колхозунуң зоотехниги эш **Бумба.** Колхозка түс черниң карабаштыг ак хойларын алтай уксаалыг кошкарлар-биле каш чыл бурунгаар эдериштирип эгелээн. Ынчалза-даа хой ажылын сайзырадырда эки кажаа-хораа, одарлар болгаш мал чемнери херек. Бо талазы-биле четчестер хөй. Ылангыя шынарлыг, тазарымчалыг кажаалар чогундан сакманнаар метод ёзулуг чоруттунмайн турар.

Суг ажыл-агыйының эргелели колхозтуң одарларынга кудуктар казып бээри-биле керээ чарып, хөй акша-хөреңгини үндүрүп турза-даа, түннел чок болуп турарын эш Бумба шүгүмчүлээн.

Областың колхозтарында болгаш совхозтарында дүктүг шынарын тодарадып турарында улуг четпестерни облпотребсоюзтуң белеткелдер эргелелиниң начальнигиниң оралакчызы эш **Башаков** саналынга чугаалаан. Дүк ылгакчыларының семинарын чыл бүрү эрттирип турза-даа. колхозтардан, совхозтардан шуут кээп турар дүктүң шынарын тодаратканы эки өвес. Чижээ, Бии-Хем районнуң «Кызыл тараачын» колхозундан маңаа келген дүктериң шынарын катап тодарадырга баштайгы эртээнден 10 муң рубль кудулаан, ол ышкаш Чаа-Хөл районуң «Найырал» колхозунуң чоруткан дүгүнүң өртээ 7 муң рубльге кудулаан.

Тес-Хем, Бай-Тайга болгаш өскеда чамдык районнардан келген дүктерни катап сорттап турар. Бөдүүн дүктүг чартык бөдүүн, а чартык нарын дүктүг шуут нарын дүк кылдыр бедидир үнелеп каан болгулаар. Моон соңгаар дүктүң шынарын болгаш арыг дүктүң үнер хуузун тодарадыр лабораторияларны район бүрүзүнге тургузары чугула. Ынчаарда хойжулар бөзин боттарының хойларының дүгүнүң шынарын билип, ону сайзырадырының хемчеглерин алыр апаар.

«Межегей» совхозтуң агроному эш **Лысан** саналынга хөрзүн картазының чугула негеттинип турарын чугаалаан. Хөрзүннүң үнүш-дүжүттүүн тодараткан карта чокта ону шын ажыглаары бергe. Ам үеде кайы черге кандыг культураны канчаар тарырын билбейн, таварышкан аайыбиле хамаан чок тарып турарындан дүжүт хиреліг болуп турар. Хөрзүннүң шынарын билбейн тургаш, чемиичидилгени шын чорудары берге. Кукуруза чамдык черде 2 метр, а өске черде чүгле 40—50 сантиметр үнүп турары таварылга эвес. Ол чорук хөрзүннүң шынарындан база улуг хамааржыр. Бистиң девискээривистиң хөрзүнүп шинчилээш, оон картазын кылып бээр дугайында бистиң дилээвисти чер тургузуунуң чери хандырып бербээн.

Совхозтуң суггарылга бугазының суун бо чылын бадырар дугайында хөй акша-хөреңги чарыгдап турзадаа, суг ажыл-агый чери ону күүседип бербээнин эш Лысак шүгүмчүлевишаан, дүжүттү бедидеринге чайгы, күскү чер аңдарылгазының, сорттуг үрезиннериң, тарылганы шын чорударының үжур-дузазын чугаалаан.

Малдың баш санын бодунуң иштинден немеп өстүрериниң хол чүүлү оон чаш төлүн бүрүн камгалап алыры болурун областың көдээ ажылагый эргелелиниң ветеринария кылдызының начальниги эш **Дементьев** саналынга чугаалаан. Областың районнарында 100 баш хой бүрүзүнден 100-тен эвээш хураган, 100 инектен-не 50—60 бызза алдынып турары кончуг эвээш болгаш мал өстүрериниң планын күүседирин ол хандырып шыдавас. Бо чорук зооветеринария ажылдакчыларының четпес ажылдап турары деп демеглеве чогуур. Чаш мал баштайгы хонуктарда хөй өлүр болганда оларга таарымчалыг ажаалда, чемгерилгени тургулар херек. Боос малдарны сөөлгү айларында эки азыраар болза белен ара-салбас болгаш төлү шыырак болур.

Тарылга ээлчештирилгезин чорудары малды чем-биле хандырарынга дузалыг.

— Илеткелге бистиң адрезивиске болган шүгүмчүлелди хүлээп алдым. Ынчалза-даа областың көдээ ажылагый эргелелиниң ажылдакчылары бистиң районга шоолуг барбаанындан четпестерни илеткелчи чедир чугаалавайн баарды — деп, Бай-Тайга районнуң көдээ ажыл-агый инспекциязының кол агроному эш **Гаража** саналынга чугаалады.

Хөй малдыг «Малчын» колхозта сиген кезилдези кончуг оожум чоруп, ам чүгле 54 тонна сиген, 13 тонна будук-бүрү белеткээнин болгаш районда мал чемнериниң белеткелиниң темпизи ниитизи-биле дендии оожум болуп, хол кадыырларыбиле кезилде чүгле чаа эгелээнин, кукуруза тарылгаларын суггарбаазындан үнүш эрткен чылгызындан безин дора болуп турарын, хой тарын боозадыр ажыл чамдык колхозтарда шуут үстүп турарын эш Гаража саналынга шүгүмчүлээн.

— СЭКП ТК-ның сентябрь Пленумундан бээр чурттуң көдээ ажылагыйы кайгамчык бурунгаар хөгжүп, механизастаашкын өскен. колхозтар, совхозтар улгадып, организас-ажылагый талазы-биле быжыккан. Ам аңаа доктаавайн, улам ыңай бурунгаарлаар сорулга салдынган. СЭКП ТК-ның декабрь Пленуму (1959 ч.) чонну аъш-чем-биле, а үлетпүрүү чиг-эт-биле бүрүн хандырган турар көдээ ажыл-агый продуктуларын оңдүрериниң ындыг бедик деңнелин чедип алырын айыткан — деп, СЭКП обкомунуң секертары эш **Попов** чугаалаан.

Областа көдээ ажыл-агыйны чорудуп турарының системазында улуг четпестер бар. Ылангыя тарылга ээлчештирилгезин чорутпайн, хөрзүнүү ажылдап кылырда, үрезинни чажарда агротехниктиг негелделерни сагывайн турар. Оон уламыңдан тарылга шөлдеринде культурлуг үнүштерге бодаарга, бок-үнүштер шапкын өзүп, чамдык черлерни шуут дүй алып турар. Мында хөй агрономнар. эртемденнер оон-биле канчап шыдажып турары билдинмес «Революцияның чалбыжы» колхозтуң даргазы эш Гудков боду агроном кижи хиреэинде-ле бок-үнүштерни үзүткавайн турар. Сүт-Хөл районда суг четчир хиреде-ле чыл бүрү куду дүжүттү ап турары чер ажылының культуразын бедитпейн, бок-үнүштерни үзүткавайн турарында.

Оон ыңай эш Попов саналынга кукуруза тарылгазынче онза кичээнгей салдынмайн турарын, мал ажылында четпестерни болгаш мал чемнериниң белеткелиниң кончуг оожум чоруп турарын чугаалаан.

Көдээ ажыл-агыйның тускай эртемниглериниң организакчы ролюн эш Попов онзалап чугаалаан. Олар чүгле боттарының эртеминиң аайыбиле кызыгаарланмайн, көдээ ажылагыйны башкарып чорударынга организакчылар болур ужурлуг. 3—4 тускай эртемниглерлиг тургаш-ла чамдык колхозтарның ажылы сегиевйн турар. Техниканы ажыл-агыйжы эвес кадагалап, хир-чам, саван, бок дуй алы берген турда-ла агрономнар оон чаны-биле канчап көрүп эртип турарыл? Ам дүжүт ажаап алышкынынга белеткелдиң четпес чоруп турары агрономнарга дорт хамааржыр.

Көдээ ажыл-агыйны хөгжүдеринин эртемге үндезилээн системазын ажылдап кылырының чугулазын барымдаалаш „СЭКП ТК тускай эртемниглериң хуралын чыылдырган. Көдээ ажыл-агыйны чорударының ындыг системазын чүгле ооластың эвес, харын колхоз, совхоз бүрүзүнге оларның ажыл-агыйының адырларының байдалдарынга таарыштыр база чедиг чыл планының сорулгаларын барымдаалап ажылдап кылыры чугула дээрзин көдээ ажыл-агыйның дүржулга станциязының директору эш **Сонам** саналынга чугаалаан.

Чөвүлел хуралга оон ыңай көдээ ажыл-агыйның дүржулга станциязының ажылдакчызы эш **Монастырский**, областың план комиссиязының экономизи эш **Солдатов**, «Кызыл партизан» совхозтуң агроному эш **Дорохов**, Бии-Хем районда сортучастоктуң эргелекчизи эш **Михин**, Улуг-Хем районнуң көдээ ажыл-агый инспекциязының кол агроному эш **Сапелкин**, Тожу районнуң кол мал эмчизи эш **Галкин** олар база санал бергеннер.

Чөвүлел хуралдың киржикчилери көдээниң бүгү ажыл-ишчилеринге кыйгырыгны хүлээп алган.

ТЫВАГА КӨДЭЭ АЖЫЛ-АГЫЙНЫ ЧОРУДАРЫНЫҢ СИСТЕМАЗЫНЫҢ ДУГАЙЫНДА

(Областың көдээ ажыл-агыйының тускай эртемниглериниң чөвүлел хуралы)

СЭКП обкомунуң, облкүүскомнуң болгаш областың көдээ ажыл-агый эргелелиниң чыылдырганы областың көдээ ажыл-агыйының тускай эртемниглериниң чөвүлел хуралы август 8-те Кызыл хоорайга болуп эрткен.

Ук хуралды СЭКП обкомунуң бирги секретары эш **С. Тока** ажыткан. «Тывага көдээ ажыл-агыйны чорударының системазының дугайында» илеткелди областың көдээ ажыл-агый эргелелиниң начальниги эш **В. Соколов** кылган.

Июль 14-тен 18-ке чедир Москвага болуп эрткен көдээ ажыл-агыйның тускай эртемниглериниң Бүгүэвилел чөвүлел хуралының шиитпирлээн айтырыгларынга холбаштыр Тывага көдээ ажыл-агыйны хөгжүдеринин эртемге үндезилээн системазын чугаалажыры-биле бо хуралды чыылдырган деп эш Соколов илеткелинин эгезинге демеглээн.

СЭКП ТК-ның болгаш Совет чазактың хүн бүрүде дузаламчызының ачызы-биле база областың ажылчы чоннуң эрес-шудургу күш-ажылыбиле Тываның көдээ ажыл-агыйны улуг механизастаттынган социалистиг ажыл-агый апарган. 1953 чылда тарылга шөлү 83 муң гектар тургаи болза 1960 чылда 274 муң гектар болган. Тываның көдээ ажыл-агыйының кол адыры мал ажылы болуп, ниити продукцияга оон үлүгдензизи 55 хуу, а бараанныг продукцияга — барык 70 хуу болуп турар.

Областың көдээ ажыл-агыйының ажыл-ишчилери чеди чылдың планын хуусаа бетинде күүседири дээш бүгү улустуң демиселинге кирбишаан, 1960 чылда тарылга шөлүн 57,5 муң гектарга көвүдеткен, чылдың бирги чартынында күрүнеге эът садар хүлээлгезин 102,8 хуу, дүктү 100,2 хуу күүсеткен.

СЭКП-ниң XX съездизи чаа байдалдарда көдээ ажыл-агыйны чорударының сорулгаларын тодаратпышаан, көдээ ажыл-агыйны шын чорударының айтырыгларын ажылдал кылырынче онза кичээнгейни салырын негээн. Тускай эртемниглерниң, эртем албан черлериниң болгаш көдээ ажыл-агыйның хөй санныг практиктериниң киржилгези-биле бистин областа көдээ ажыл-агыйны райончудар, специализастаар талазы-биле чамдык ажылдар кылдынган, а ол ышкаш район бүрүзүнүң экономиктиг болгаш бойдус байдалдарын өөренип тургаш, көдээ ажыл-агыйны чорударының эртемге үндезилээн системазын ажылдап кылырының оралдажыышкыны чоруттунган.

Областың девискээри янзы-бүрү угланыышкынныг мындыг 4 зонага үстүнген:

Төп зона—Улуг-Хем, Таңды, Бии-Хем, Каа-Хем районнар. Бо зона тараа болгаш хөгжүделиг мал ажылын чорудар.

Барыын талакы зона — Бай-Тайга, Барыын-Хемчик, Чөөн-Хемчик. Сүт-Хөл, Чаа-Хөл районнар. Бо зона дүккүр-эътkир хой ажылын, эътkир мал ажылын чорудар болгаш боттарының хереглелинге тараа бүдүрер.

Мурнуу талакы зона — Өвүр, Тес-Хем, Эрзин районнар. Дүккүр-эътkир хой ажылының болгаш эътkир мал ажылының зоназы болур.

Соңгу-чөөн зона — Тожу, Терелхөл. Ол аңнаыр тывыш болгаш иви ажылының зоназы.

Маңаа үндезилээш областың көдээ ажыл-агыйының специализастаашкынның улам ханы болгаш сайзырангайжыдыл чорудар. Ажыл-агый бүрүзү кандыг хемчээлдерге, кандыг аргалар-биле чүнү бүдүрерин тодаргай өөренип көрген турар ужурлуг. Ындыг турбуже, чамдык адырларның хемчээлин болгаш орулгалыг болуруун өөренип көрбейн баар таварылгалар бисте хөй. Чижээ, Барыын-Хемчик районнуң «Комсомол 30 чылы» колхозу чүгле 35 хавааныг. Ол бодунуң чарыгазын безин дуглавайн турар. Ындыг орулга чок үүрмек фермалар областа хөй.

Куш фермазы 10 муңдан эвээш эвес дагаалыг болза ам орулгалыг болур турбуже, областа колхоз бүрүзүнге чүгле 1300 төрүүр дагаа онаажып турары четпес.

«Кызыл партизан», «Межегей» совхозтарны картофель, ногаалар болгаш сүт бүдүрер талазы-биле специализастаары чугула. Чамдык улуг колхозтарга болгаш совхозтарга специализастаан бригадаларны, фермаларны тургузары ажыктыг. Каа-Хем районнуң «Тиилелге» колхозу куш эъдин бүдүрер талазы-биле специализастаашкынны чорудуп турар.

Областың мал ажылында көл черни хөй ажылы ээлеп турар болгаш ону хөгжүдери улуг ажыктыг. Чижээ, колхозтарга 1959 чылда 1 центнер хой эъдиниң бот-үнези ол хире инек эъдинден 2,6 катап, хаван эъдинден 4,5 катап чиик болган деп илеткелчи демеглээш, Тывага хой ажылын кандыг угланыышкыннарга сайзырадырын, бо талазы-биле ап чорудар хемчеглерни тодаргай чугаалаан.

Тыва эътkир мал ажылын хөгжүдеринге улуг аргаларлыг. Ынчангаш

Чөвүлел хуралдың киржикчилериниң саналдарындан

Бир дугаарында санал бээри-биле Чөөн-Хемчик районнуң «Большевик» колхозунуң агроному эш **Кононова** сөс алган. Тывага көдээ ажыл-агыйны чорударының ёзулуг системазын чугаалажыр дээш тускай эртемниглериниң хуралдап турарын онзалап демеглевишаан, эш Кононова, Чөөн-Хемчик районнуң чамдык колхозтарында, ылангыя оон ажылдап турары «Большевик» колхозта чер ажылының тургузуун өскертириниң эргежок чугулазын чугаалаан.

«Большевик» колхозка чер ажылының шын системазын чорутпайн турарындан чыл бүрү куду дүжүт ап турар. Ол ышкаш өске-даа колхозтарда дүжүттүң доктаамал эвес болуп турары база оортан хамааржыр. Чайгы, күскү чер аңдарылгазын эвээш чоруткаш, чазын хөй черни удур аңдарып тарып турарындан дүжүттүң эвээш болуп турарының чижээн оратор чугаалаан. Чижээ, «Большевик» колхозта эрткен чайын аңдарып белеткээн черден ам суггарылга чок-даа болза 15 центнер чедир дүжүттү ап болур, а бо чазын аңдарып тараан чамдык черлерден үрезин шаа хире дүжүт алдынмас чыгам.

Олар мурнуку одуругда

ШАГААН-АРЫГ. Улуг-Хем районнуң «Улуг-Хая» колхозунуң ажыл-ишчилери мал чемнериниң белеткелин массалыы-биле чорудуп турар. Комплексилиг ийи бригадаларда 58 кижи, тракторнуң, 2, аъттың 4 машиналары, 18 хол кадыырлары ажылдап турар. Тракторнуң болгаш аъттың бөлдүрер дырбаашгары база бар. Августуң бешке чедир олар 358 тонна сигенни сарааттаан, 182 тонна силосту салган.

Сиген шөлүнде чарыштың мурнакчылары илереп турар. Эш Тадар-оолдуң удуртканы звенода сарааттакчылар Биче-Бут, Данал-оол, Дас, бөлдүрүичү Сендажы, аът машиназы-биле сиген кестирип турар Оолак олар эрткен хүннерде онза шалыпчы ажылданнар.

Бо хүннерде Ленин аттыг колхоз мал чеми белетизээр талазы-биле районнуң өске колхозтарын мурнап чоруп турар, а ийиги черинде «Улуг-Хая» колхоз.

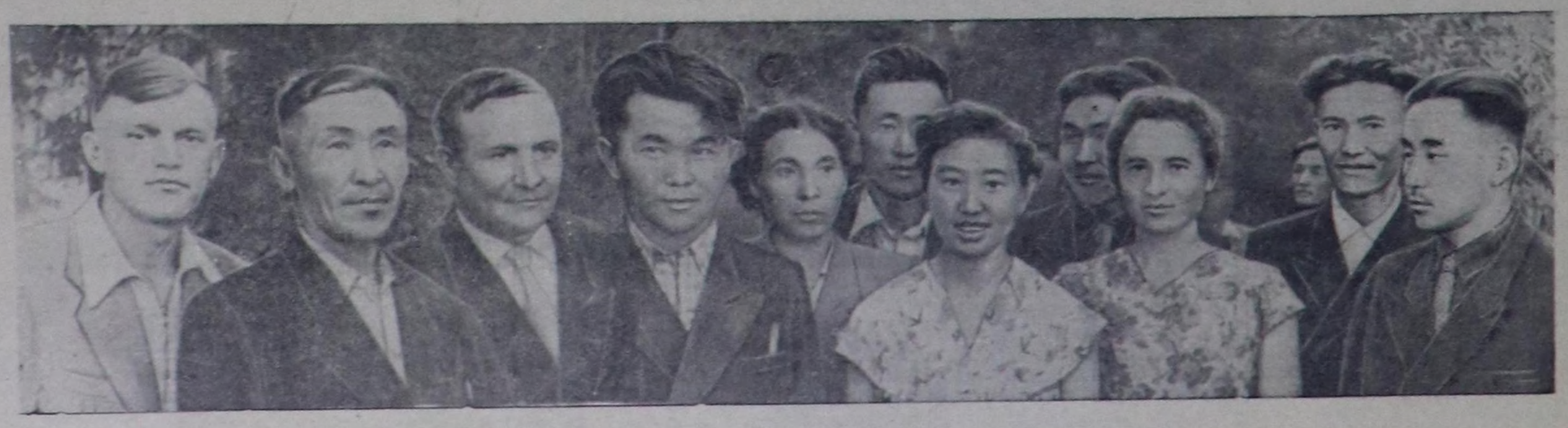

Чурукта: областың көдээ ажыл-агыйының тускай эртемниглериниң чөвүлел хуралының бөлүк киржикчилери.

Фото С. Феоктистовтуу.

СОВХОЗКА ШЕФ ДУЗАЛАМЧЫЗЫ

Даг экспедиция эргелелиниң болгаш оон салбырларының коллективтери амгы «Тиилелге» совхозка шеф дузаламчызын 1953 чылдан бээр көргүзүп, хову ажылдарының изиг түлүк үелеринде боттарының улуг дузазын чедирип турар. Бо чылдың чазында ол эргелелдиң коллективинден 30 кижи аңаа доктаамал ажылдаан. Ховуларже үрезин сөөртүр кылдыр автобазаның 5 машиналарын чорудуп берген турган.

Совхозтуң техниказын септээринге экспедицияның автобазазының коллективи дузалап турар. Чүгле бо чылын безин «ГАЗ-51» маркалыг ийи машинаны, «ЗИЛ-120» маркалыг бир автобусту септеп, 2 кузовканы чаартыр кылып берген. Хову турлагларга механизаторларның чурттагла бажыңнары болур, сөөртүп чоруур 3 вагончуктарны июнь айдала кылгаш чоруткан.

Амгы үеде экспедицияның коллективи бир үгда 8 кижи чунар, сөөртүп чоруур ийи душ установкалар кылырын доозуп турар.

— Бо установкаларның дугайында медээни механизаторларывыс шагда-ла дыңнаан. Күскү дүжүт ажаап алыышкыныңың үезинде ажылдап турган-на черлеринге чүнүп алыр аргалыг болганына олар улуу-биле өөрүп турарлар—деп, совхозтуң ажыл-агый эргелекчизи, коммунист эш Седен-оол ажылчыннарга чугаалап турган.

Совхозтуң ажылчын, албан-хаакчыларының чурттагла-амыдыралының байдалын улам ынай экижидеринче угланган дирекцияның хемчегларин боттандырарынга коллектив база дузалап келген. Амгы үеде совхозтуң тудугларынга чоон чудуктар сөөртүр кылдыр тускай таарыштырган ийи автомашинаны эргелел чери чорудуп берген. Совхоз төвүнде чаа туттунуп турар бажыңнарга хереглээр 50 саныыг сонга рамаларын база кылып берген.

Ниитининг малынга быжыг чемсуурну белеткээр ажылга коллективтиң дузазы улуг. Совхозтуң сиренчилеринге чурттаар улуг майгынны база берген. Эш Золотухин бригадирлээн 6 кижи составтыг тускай бригада сараат тургузар ажылды июль 19-тан бээр хайныышкыныыг чорудуп турар. Бригаданың кежигүннери ажыл нормазын хүн бүрүде 150 хуудан өрү күүседип келгеннер.

Экспедицияның эргелелиниң удуртукчулары А. Богомол, В. Воробьев олар совхозка шеф дузаламчызын улам-на күштелдирер хемчеглерни ап турар. Ылаңгыя чаа дүжүттүң шаңнарын аштаарынга хереглээр күчүлүг грейдер машина ам бүрүн белеткеттинген. Ажаап алыышкынга киржир кижи күжүн болгаш транспортту баш удур планнаар ажыл коллективте чоруп турар.

В. АРАҢЧАА.

Паспорт чурумун сагыыр

Кажан кая-даа чоргаш, кандыгбир хоорайже көжүп-даа келгенде, бир черден өске черже ажылдап чорүй барганда, өг-бүле боюп бадылажып-даа тургаш, азы почта дамчыштыр янзы-бүрү шилчилгелеринде-даа алырда, черле оон-даа өске хөй-хөй таварылгаларда чүүң-даа мурнунда паспорт хереглеттинер, а эргежок чугула таварылга болганда көргүзер-даа апаар. Бо чугула документ чүгле тус-тус хамаатыларга херек эвес. Чаңгыс аай паспорт системазы болза чоннуң шимчээшкинииниң үчёдун чорудар арганы берип турар, а ол чорук улус ажылагыйын планнарынга чугула херектиг. Паспорттар дугайында дүрүм кижи бүрүзүнге билдингир, паспорттуңарның сөөлгү саазының ажыпкаштың, ында бижээн кол-кол чурумнарны шуптузуп номчуп ап болур силер.

Паспорту чок, паспортун киир бижитпээн, азы хуусаазы эрткен паспорттуг хамаатыларны ажылга дүлээп алыры хоруглуг дээрзин бүгүде эки билир болгай. Ажылчы чонну ажылга хүлээп ап турар үеде, канцелярныг-бюрократтыг хажыдылгаларны чайладыр дугайында партияның болгаш чазактың айтыышкынары болза ажылга киреред база хамаатыларның күш-ажылчы хереглелдерин шиитпирлеп хөөрде кол документ болур паспорттуң ролюн улам-на бедидип турар.

Ындыг турбуже, Бии-Хем районунун чамдык организацияларының, бүдүрүлгелериниң, колхозтарының, совхозтуң удуртукчулары ылаңгыя киир бижидилге-биле холбашкан паспорт чурумун үргүлүү хажыдып турарлар. Тураның коммуналхандырылга болгаш тудуг конторазының начальниги эш Желтобрюхов документ чок болгаш паспортун районга киир бижитпээн хамаатыларны ажылга үргүлүү хүлээп ап турар.

Туран хоорайга киир бижитпээн 10 хире кижи ында ажылдап турар. «Кызыл тараачын» колхозтуң баштаар чери (даргазы эш Астафьев) Красноярск крайның колхозтарындан кара-туразында ойлап чедип келген хамаатыларны колхоз кежигүнүнге хүлээп ап турар. Амгы үеде ол колхозта паспорту чок, паспортун Туран хоорайга киир бижитпээн элээн хөй колхозчулар ажылдап турар. Шак мындыг байдал «Искра» болгаш «Тиилелге» колхозтарда (даргалары эштер Дежнев, Кононенко) база бар. Олар паспорт чурумун үреп турарын «кижиге ынакшылдың» хөрээ дээр хевир-биле болгаш чок-ла агартып турарлар. А херек кырында олар кем-бүрүүлүг кижилерниң ала-чаягаар өөзэржикчилери болуп турарлар. Чижээ: Тураның коммунал хандырылга конторазының начальниги эш Желотобрюхов улучумал Евгений Паршинни документ чокка ажылга киирип алган. Сөөлүнде илерээни болза, Паршин Аскиз районга чурттап тургаш, кем-херек үүлгеткен болгаш оон ужурунда паспортун хавырткан кижи болган. Ол, кайнаар-даа чоруразын деп демдеглеп каан турда-ла, истелгеден болгаш суд органнарындан чаштынып чорупкан, а эш Желтобрюхов Паршинниң чаштынарынга дузалакчы болган.

Бо бүгү дээрге, элээн хөй бүдүрүлге черлеринде болгаш организацияларда (база чоннуң ортузунда хамаатыларның эрге-хүлээлгелериниң дугайында пропаганда ажылы багай чоруттунуп турарындан болурдур.

Паспорт чурумун үрээрин болдурбас дугайында Бии-Хем район Советиниң күүскому кончуг эки шиитпирни хүлээп алган. Мынчалза-даа ол шиитпир саазын кырында артkан болгаш чамдык албан организация, бүдүрүлге черлериниң удуртукчулары ажылга документ (паспорт) чок кижилерни хүлээп ап, оон-биле паспорт чуруму үрээр чоруун ам-даа үргүлүлевишаан турар.

Шак мындыг чоруктар-биле шыңгыы демиселди чорудар болгаш үстүнде айыттынган хажыдыышкынарны соксадыр үе келген.

А. ПАРХОМЕНКО,
Бии-Хем районнуң прокурору.

Районнуң хуучулар төлээлекчилериниң хуралы

Чоокта чаа Суг-Аксыңга районнуң хуучулар төлээлекчилериниң хуралы болуп эрткен. Хуралга олурушканнар райпо баштаар черинин чартык чылда чоруткан ажылынын дугайында райпо даргазының хүлээлгезин күүседип турар эш И. Дорофеевтиң отчёт илеткелин дыңнаан.

Районга садыг четкизиниң ажылын экижидер база бараан саарылгазын ажыр күүседир дээш райпо баштаар черинің чартык чылда чоруткан ажылдарын илеткелчи тодаргай чугаалаан.

Чартык чылда бараан саарылгазының планын «Ишкин» колхозта магазин эргелекчизи эш Сат Сапыянак 105,8 хуу. СТС-те садыг эргелекчизи эш Вытриков 103 хуу, Кызыл-Тайгада садыг эргелекчизи эш Нордуп-Бавуу 100 хуу күүсеткеннер. Мынчалза-даа Киров аттыг колхозта магазин эргелекчизи С. Чимий-оол, дежурный магазин эргелекчизи турган М. Быйыргын планын чүгле 87 хуу күүседип, сөөлгү черни алганнар. Оон кол чылдагааны — чон-биле харылзааны кошкадып, ажылдаар үе-шакты төп сагывайн турганында.

Сөөлгү үеде көдээ садыгжылар аттарының сорулгазын чүгле план күүседириниче эвес, харын культурлуг садыглаарынче угландырып турары кончуг өөрүнчүг. Ылаңгыя Алдан-Маадырда магазин эргелекчизи эш Бавукпан барааннарны шевергин, көрүштүг кылдыр делгеп, өртектерин бижип каан турар. Магазининин ишти үргүлүү арыг-силиг. Садыг алыкчыларга Бавукпан өөлдек, оларның чагыын күүседир дээш бүгү-ле аргаларны хереглеп, кызып турар.

Эш Дорофеев столованың (эргелекчизи эш Носхова), хлеб быжырар черниң (эргелекчизи Беткевич), тудугнуң (прораб Жабин) четпес ажылдарын онзалап демдеглээн. Ылаңгыя райпонуң даш гаражын ам 3 чыл тудуп келген. Мынчалзажок оон доостуру ам-даа ырак. Эрги прораб турган эш Димаков даш тудугну көрдүнген проект ёзугаар тутпайн, боду кара-туразы-биле ону үрээш, фундаментини черге 1 м 20 см хандыр тургузар ужурлуг тургаш, чүгле 50 см ханы тургускан. Оон түңнелинде ханаларның базыышкынынан фундамент шимчээш, соңга аразының туруштары төктүп хээп дүшкүлээн. Мынчангаш куруг черге 36580 рубль чарыгдаттынган. Оон кол бүрүүлүг кижизи эш Димаков кандыг-даа харысалгада кирбейн турар.

Ревизия комиссиязының даргазы эш Чернёв ревизия комиссиязының ажылының дугайында бодунуң отчёдун бээр туржук, харын «менде чугаалаар чүве чок... белеткенип ап четтикпээн мен» — деп, эрецгей каш сестер чугаалаан.

Эш Горбунов бодунуң саналынга райпо баштаар черининң ажылын чидин-биле шүгүмчүлээн. Райпонуң ажыл-чорудулгазының дугайында кол көргүзүг — бараан саарылгазы болур. Мынчаарга ай планнарын райпо доктаамал күүсетпейн турар. Садыгларга удаа-дараа саналашкын, ревизия кылырынаң, чылдагаан чок хагдынарындан 80 муң ажыг рубль орулгадан райпо когараан. Складтан бараан үндүрери кончуг оожум темпиде, оон девискээри корум-чорум чох, барааннар өлге. часка, хүнге үрелип турар. Хуучулар райпода аныяк кадрлар-биле ажылдын куду деңнелде чоруп турарын шүгүмчүлээннер. Херек кырында райпонуң ажылдакчыларының 75 хуузу — аныяктар. Ындыг турбуже, анаа кандыг-даа лекция, беседа, кижизидилге ажылдарын чоруттаан. Ол талазы-биле районда партия организациязының секретары эш Барчын, комсомол эге организациязының секретары эш Жилинская, местком даргазы Овчаренко оларның тодаргай ажылдарны чорутканы билдинмес. Оон уламыдан райпонуң аппарадында күш-ажылдың сагылга-чурумун үрээр, арагалаар чоруктар анаа эртип турар. Аныяктарның бо хире күжүн долузу-биле ажыглап, ону шын партийжи удуртур болза, райпо чүгле сөөлгү черден үштүнүп алыр эвес, харын обласка көскү черни эжелээри чигзиниг чок.

Санал бергеннер столованың ажылының четпестерин шүгүмчүдээн. Столованда кылып турар чемнериниң шынары чавыс, ассортиментизи кызыы, чемненип келгеннерге омааш, сергээ чедишпес. Ол ышкаш малчыннарны аъш-чем болгаш үлетпүр барааннары-биле четче хандырбайн турар. Дерги садыы кончуг кызыы байдалда чоруп турар.

Хуралдың киржикчилери хуучуларның чагыының төлевилели-биле таныжып, санал-оналдарын берип, ону чаңгыс үн-биле хүлээп алганнар. Чагыгда кол үнелиг чүүл болза, райпо баштаар черинден садыгның чаа аргазы — шуушхаң садыглаашкынны чорударын өөренип көөрү болур.

С. ДОРЖУ.
Сүт-Хөл район.

Колхозчуларның негелдези

Тес-Хем райпонуң баштаар чери хлеб быжырар черге ажылчыннарны хүлээп алырда, оларның ол ажылды кылып шыдаар-шыдавазын хынап көрбейн, душпа-келбиже хүлээп ап турары кончуг шын эвес. Оон уламыдан хлеб быжырып билбес кижилер хлебти чиг-бышканныг кылдыр быжырып турар. Мынчангаш Ленин аттыг колхозтуң колхозчулары райпо баштаар черинден эки шынарлыг хлеб быжырар ажылчыннарны ажылдадырын негеп турар.

Б. ДОЮНДУП.

Чурукта: «Тыва даг-дүгү» комбинаттың тудуунда Б. Сааяга баштаткан тудугжулар бригадазының мурнакчы тудугжузу Кеви-Доржу Монгуштуң 16 аал ишти чурттаар ийи каът чурттагла бажыңының тудуунда механизастаттынган өрүм-биле ажылдап турары.

Тудуг талазы-биле дөрткү разрядчы К. Монгуштуң кылган ажылы үргүлүү эки шынарлыг. Ол, хүнде кылыр чижек-нормазын 130—150 хуу чедир күүседип турар.

Фото А. Бегзинии.

Редакцияга чагаалар

Негеттинип келген

Улуг-Хем районнуң «СЭКП-нии XX съездизи» колхозтуң төвү бойдус талазы-биле чараш чурумалдыг черде тургустунган. Ында сес чылдың школа-интернады, кижи эмнелгези, клуб болгаш чурттагланың хөй-хөй чаа бажыңнары чыл санында көвүдеп турар.

Колхозчулар боттарының бажыңнарын культурлуг, арыг-шевер тургузуп, колхозун күш-ажылы-биле байдып турарлар. Трактурист Т. Бичеүдүгүү Д. Доктоопаа, колхозчу Думат Сагды ирей олар бажыңнарының иштин эргежок чугула эт-херекселдер-биле шимеп, бажың даштында ногаа шөлүнге янзы-бүрү ногааларны олуртуп ап, чимистиг үнүштерни болгаш янзы-бүрү ыяштарны садыгаш кыдыр тарып өстүрүп турарлар.

Мынчалза-даа суурнуң иниги арыг-шевер байдалында улуг четпестер бар. СЭКП обкомунун V пленумунуң докталын күүседир талазы-биле ажыл кончуг кошкак тургустунган. Чамдык чурттагла бажыңнарының тутkан шынары чавыс. 100 ажыг бажыңнарның крышазы, кладовказы чох. Ол бажыңнарны крышалап, кладовкалар дугайында айгырыгның күүсеттинмейн турар чылдагааны, колхозта тудуг материалдарының чедишпезинде. Суурга бо чылын 800 хире ыяшты тарып олуртkан. Оларның хөй хезин суггарылга, ажаалга чогундан каткылап калгылаан.

Колхоз конторазының чанында тарып олуртkан 40 хире ыяштарны ашкы, хойлар чип каапкан. Маңаа суурнуң кудумчу комитединиң даргалары Бичелдей, Комбу, Носиров оларның четпес ажылын демдеглевес аргажок. База колхоз баштаар черининң даргазы эш Лопсан-оол, парторг эш Биче-оол, көдээ Советтиң даргазы эш Хураганды олар суур чаагайжыдар талазы-биле чогуур хемчегларни албайн турары хомуданыгыр.

Суурну чаагайжыдар талазы-биле ында көдээ Советтиң 9-ку сессиязының үндүрген шиитпирин херек кырында боттандырары негеттинип келген.

Д. ШУЛУУ.

Багай ажылдыг магазин

Каа-Хем районнуң «Совет Тыва» колхозта магазинниң ажылы багай чоруп турар. Эрткен чылдың күстен эгелеп, бо чылдың бо үеге чедир магазинге 5 эргелекчилер солушкан. Амгы үеде оон эргелекчизи Салчак Биче-оол аъш-чем болгаш үлетпүр барааннары-биле чонну чедир хандырбайн турар. Июнь 1-ден эгелээш 10 ажыг хонукта магазин ажыттынмаан. Чүгле арага садыг ижер дээш келген, ажыл кылбас чалгааларга садыглаашкынны кылып турар.

Ырак чайлагаарда малчыннарның аъш-чем болгаш үлетпүр бараанналары үстүп турар. А садыгжы Биче-оол чүгле арагаларынга өйлешкен. Райпо баштаар чери көдээ черлерде туруп турар магазиннерниң ажылын хынап көрбейн турар. Оон түңнели бо үстүнде айыттынган магазин эргелекчизи Биче-ооллуң «ажыл-чорудулгазындан» көстүп турар. Бо аарыглыг чүүлдү сокпаткаш, чоннуң хереглелин чогуур өйүнде болгаш бүрүн долузу-биле хандырары чугула.

С. ДОНЗУМ.

Ээлдек эвес садыгжы

Чөөн-Хемчик райпозунуң Хорум-Дагда магазин эргелекчизинге эш В. Трояков ажылдаа-ла бир ай хире болган. Ол ажылдап келген хүнүнден эгелээш-ле хереглекчилерге каржы-доңгун болуп турар. База магазиннин дохтаамал ажылдаар шагы билдинмес. Чүгле тура четкенде ол магазинни ажыдар. Колхозчулар дагаа чуургалары эккеп садарга, чуурлуп каар, эргелекчи кижиге караажалыг чүве-дир дээш албас. Чамдык таварылгада хүлээп алгаш, бичии өртек-биле төлеп бээр. Назы-хары улгатkан кырганнар саржаг эккеп садарга, эртен алыр мен дээш, каш-даа хонукта чылзыш кээр.

Эш Трояковтуң ажылдап турарын райпо баштаар чери хынап көргеш, чогуур хемчегни көргүссе чогуур.

К. ОДАЙ-ДАМБА.

Тудугда хожудаашкын

Барыын-Хемчик районнуң «Барлык» совхозта тудуг ажылы оожум чоруп турар. Бо чылдың бүдүрүлге планын ёзугаар 100 өг-бүлелөр чурттаар бажыңнарны ажыглалга киирер тургаш, амга чедир ол планның 50 хуузун безин күүсетпээн. Оон ужурунда совхозтуң дирекция чери ажылчыннарны чурттаар бажыңнар-биле чедир хандырып шыдавайн турар.

Тудуг ажылында четпестерниң бир кол чылдагааны үүдел дизе, прораб эш А. Новиковтуң кошкак ажылдап турарында. Тудугжуларның ажылын эки организастап, башкарарын туржук, харын боду ажылын ээн каашкаш, Чадаанада аалынче ол чоруй баар таварылгалар бар.

Моон сонгаар совхозтуң дирекция чери тудуг ажылдарының темпизин дүргедип, тудуг планын күүседиринче кичээнгейни салыр ужурлуг.

К. МОНГУШ.

Садыг-биле хандырза чогуур

Таңды районнуң «Элегес» совхозунун № 4 сүт-бараан фермазы совхоз төвүнден 40 км ырак Чазы деп черде туруп турар. Бо фермада 20 хире кижи чурттап, ажылдап турар болгаш ферманың девискээрин долгандыр совхозтуң 10 ажыг малчыннары одарларда ажылдап турар. Мынчангаш, малчыннар ол фермага аъш-чем болгаш бараан садар магазинни ажыдар. Колхозчулар дагаа чуургалары эккеп садарга, чуурлуп каар, эргелекчи кижиге сырынныг ол серинн хонаштарга чеде берген кижиниң өөрүшкүзүн өжүрүптер таарымча чок байдалдарны борта чугаалавайн барып болбас. Ол дугайын моон адаанда тодаргайлаан.

Ам эдержилгеге киирер хойларның хураганнары колхозтуң ол коданнарында амдыгаа дээр үстүнмээн. Бо чорук төрүүр хойларны эдержилгеге киирериниң бетинде семиртип алырынга улуг шаптыктыг.

— Беш ай чеде берген хураганнарны төрүүр хойлардан ангылап үзер-дир—деп, хойжулар Калчанай, Нүрсат колхозтуң зоотехниги эш Лавренкога каш удаа чугаалап келгеннер. Эш Лавренко зоотехник кижи тургаш, боже кичээнгей салбайн турары черле элдептиг. Харын-даа зоотехник хойжуларны боттуг удуртур, малдың чайгы семиртилгезин канчаар шын организастаарын оларга сүмелээр ужурлуг турган.

Амдыгаа чедир иелериндең үстүнмээн ол хураганнарның денгидези багай. Бир эвес чайның изинде кижиге чагы кедирткеш, ажылдадыр болза, ынчаш, шыдавас. Мынчаарга амдыгаа чедир дүгү кыргыттынмаан хүрбе хураганнар семирбес болбайн канчаар. Бичии-ле изий бээрге оттавас, хой соонга үстүп чыгылап каар, азы кайы-бир ыяш хөлегезинге барып чыткылаптар. Бо айтырыгны дарыы-биле эптежип болбас.

Мынчалза-даа, сеткил-сагыштыг сергедип кээр арыг агаарлыг, салгын сырынныг ол серинн хонаштарга чеде берген кижиниң өөрүшкүзүн өжүрүптер таарымча чок байдалдарны борта чугаалавайн барып болбас. Ол дугайын моон адаанда тодаргайлаан.

Ам эдержилгеге киирер хойларның хураганнары колхозтуң ол коданнарында амдыгаа дээр үстүнмээн. Бо чорук төрүүр хойларны эдержилгеге киирериниң бетинде семиртип алырынга улуг шаптыктыг.

— Беш ай чеде берген хураганнарны төрүүр хойлардан ангылап үзер-дир—деп, хойжулар Калчанай, Нүрсат колхозтуң зоотехниги эш Лавренкога каш удаа чугаалап келгеннер. Эш Лавренко зоотехник кижи тургаш, боже кичээнгей салбайн турары черле элдептиг. Харын-даа зоотехник хойжуларны боттуг удуртур, малдың чайгы семиртилгезин канчаар шын организастаарын оларга сүмелээр ужурлуг турган.

Амдыгаа чедир иелериндең үстүнмээн ол хураганнарның денгидези багай. Бир эвес чайның изинде кижиге чагы кедирткеш, ажылдадыр болза, ынчаш, шыдавас. Мынчаарга амдыгаа чедир дүгү кыргыттынмаан хүрбе хураганнар семирбес болбайн канчаар. Бичии-ле изий бээрге оттавас, хой соонга үстүп чыгылап каар, азы кайы-бир ыяш хөлегезинге барып чыткылаптар. Бо айтырыгны дарыы-биле эптежип болбас.

Эрткен айның сөөлгү хүннеринде ол хүрбе хураганнары үстүнмээн коданнарга колхозтуң зоотехниги эш Лавренко будурукчу кошкарларны машинага сөөртүп келгеш, хойларны эрте хураганнадыр сорулга-биле хойжуларга 5, 6, 10 шаа кылдыр үлегилеп бергилеткен баргаш. А мынчаарга зоотехниктиң дүрүмүнге ол чорук канчап-даа таарышпас. Чүге дээрге, төрүүр хойларга будурукчу кошкарларны салырда, азы мурнакчы арга—тарып бооздымышкыны кылыр бетинде хураганнарны иелериниң ыяшыла ангылап үзер ужурлуг болгай. А зоотехник ону уттупкан бе?

Хойларны эрте хураганнадып алыр дээш Сырлыкта хойжулар Калчанай, Нүрсат, Дагбалдайның коданнарында салгылаапкан кошкарларда каракуль болгаш алтай ушаалыы-даа бар-ла. Оларның чамдыктарының күш-шыдалы арган аскаа аскак, карактары арыг. Ындыг кошкарларны эдержилгеге киирип болур бе, болбас бе дээрзин зоотехник чүге хайгаралаанын? Мынчаарга будурукчу кошкарларның күш-шыдалынган, азырыкадыынын ангыда, оон үрези эки шынарлыг бе дээрзин ыяшыла хынаан турары албан. Ол ажылды эш Лавренко база-ла чорутпаан. Ындыг четпестер-биле эптежип болбас.

Б. КАРАШПАЙ.

Бии-Хемниң бир колхозунда

ТАРАА КАДАРЧЫЗЫ ЭРЕС ИРЕЙ

Туран биле өөк суурнуң аразында чазаглыг орук. Оон ол-бо талазы-биш тыртkаш четчип, өөк-диликтеп оярып эгелээн хөй тараны кижи магадап ханмас, силостаары-биле тараан тарымал тоорук, дуннугуп турупкан сула! Бо дээрге, эрткендүшкен чорумал кижиниң бодалынга бырлаңнадыр чалгып чыткан чиндигир көк далай ышкаш чуруттунуп артып калыр.

Эртен эрте. Ол чагагай тараага дүжүшкен дүнеки шадың кургаалак кызыл хаяа-биле шугладыпкан хүннүң хереинде мөңгүннелдир чайнап чыдар. Мынчан амдыгы оруктан адырлып үнген тараа аразында чаримнелчек чинге оруктап колхозчу оолдун тергелиг аъды дүрген кылыжы-биле базып орган чүве.

Оон бир ужундан бараан аттыг, тараа кадарчызы эрес ирей бисче уткуй эгилеидир челзип олур. Оон үзүн кымчызының дазыллан даажы кайы оранчоктан-на кулакка дыңналып кээп турар. «Бо-даа тараа кадарчызы-дыр» деп, оол-биле чугаалаштым. Ол келзе-келзе бедик дорус аттыг, бежен хар ажа берген ирей болду.

Аъдын аадамнады аарак доктаткаш:

— Экии, Михаил, мындыг эрте кайнаар баарыңар ол?—дей-дир.

— Сырлыкта кадарчыларга кажаа-хорад кылчып бээр дээш бар чор мен, Степан Федорович—деп, мээң кады чорааным оол харыылады.

Уткуй келген ирей-биле таапкы тыртым аразында-ла ажыл-агый ужун алаан хөөрежи каапкан бис. Чугаалажып келзивиске, ажимнин Степан Федорович деп хүндүлел-биле чугаалажып турган кижизи «Искра» кодээ ажыл-агый артелининг тараа кадарчызы, Өөк суурнуң хоочун чуруттакчызы эш Козлов болду.

— Тараның үнүжү кандыгыл моонар?—деп айтырыг ындында-ла чугаакыр Степан Федоровичиниң дамна сергедипкен.

— Көрүнер-даан, аттыг кижиниң эзер депсезинден бар-дыр. мен дег чолдак кижи моон аразында чаштынар болза, айдыс-даа чиилээш ыыппас силер, оолдар—дээш Степан Федорович оруктуң иштин талазында сулаже айыткаш немеди.—Моону ам силостап эгелээн-не болгай, 3 хонукта безин 200 тонна салдынгындыр, көрбес бе! Боже мал-маган, эртеп-багдан боштунган аът-хөл киирбес дээш, оон-даа өске түүлден моону кадарып, калгыдып-ла турар ашактыр мен. Бо чоок-кавыда тараага мал-даа киирбедим ынчаш—деп чугаазын доостуу.

Шынавыла, Степан Федорович бо чай дургузунда хайгаарап турар участоктарында тарааларже мал киирбээн.

...«Кызыл-Булукка чедир бир-дескиг чыраа дег тараа-ла болгай бо. магадаар боор силер. Эх, эртенниң эжизин! Байырлыг, оолдар» дээш Степан Федорович эзенгизин хере гепкеш, шыдынмайн девиржип турган дорууның муңгаш дынын кошкады каапкан.

Эзрем дег чаагай тараа, загилеткен эрес ирей, эртенги ужуражылга дугайын маңаа демдеглевес аргажокгур!

СИГЕН БЕЛЕТКЭЭРИНГЕ ОНУ ЧҮГЕ ОРГАНИЗАСТАП БОЛБАЗЫЛ?

Бо чылын колхозтуң кезер черлеринде сигенниң үнүжү эрткен чылгызындан улуг-ла дээредевес. Мынчалза-даа, колхоз баштаар чери шиитпирин малынга четчир чемнерни белеткеп алыр дээш ораалажып турар.

Ылаңгыя эш Доржанның баштаан сиген белеткээр звенозунда даалы-ла школа назылыг оолдар-даа болза, өөк суур-биле чартык станция аразында 10 ажыг сараатгарны шалыпкын тургусканнар. Ол ышкаш Сыралыг-Кежиг үстүнде, Сайлыг-Кара чоогунда, Оюн-Шиви ынчаар машина-биле кестирип болур черлерниң сигени ажаатгынган.

Колхоз бо чылын 60 тонна ажыг будук-бүрү чемни белеткеп алыр дээш ажылдап турар. Чижээ, Сайлыг-Карада сүт-бараан фермазының эргелекчизи эш Кызыл-оолга удуртkан саанчылар, кадарчылар оон-даа өскелер 19 тонна будук-бүрү чемни белеткээн.

Мынчалза-даа, бо чылын мал чемниң белеткелининг байдалы эрткен чылдыындан барык дээредевес. Амгы байдал дүвүрээзинниг-даа болза оон үштүнүп. эки шынарлыг сигенни арбынны белеткеп ап болурунуң аргалары ол колхозта бар. Хамыкты мурнай Сыралыг-Кежигниң чоок-кавызын, аърталар кыдыгларын. шыналарның дөнгеликтер аргызын хол кадыырлары-биле кезер херек.

Хол кайыырлары-биле арга-арыглыг черлериң сигенин кезерин «Кызыл тараачын» колхоз шагда-ла эгелээн болгай. А «Искра» колхозтуң баштаар чери ону чүге организастап болбазыл? Ындыг арганы ажыглаарга, ажыктыг болурун колхозчулар безин чугаалажып турарлар.

Моон-биле кады амгы үеде колхоз инектерни хүнде ийи катап саап турар. А эртенги салда улуг-ла дизе 9 шак чедир үргүлчүлээр, кежээкизи 5 шактан эгелээр. Мынчаарга кежээки болгаш эртенги салда аразында саанчыларның хостуг үези бар-дыр. Ол хостуг үеде саанчыларны сиген болуп, сараатгаарынга идепкейлиг киириштирери черле ажыктыг болур. Артельдин белеткээр сигени болгаш силозу хөй болганда, олче күштүг ам-даа эвилелдээри негеттинин турар. Мал чемнери белеткээрин дүжүт ажаап алыышкынын массалыг эгелегиже чедир бүрүн доозар дээш шиитпирлиг демиселжиди чугула.

СЫРЛЫКТА ЧАЙЛАГЛААШКЫН

Ийи талазындан ханзланган тараа ортузунда орук бисти Кызыл-Булукту өрү эдертсе-эдертсе чаш хадыынар-биле шиметтинген арт кырынга эккелген. Оон кудургайларга, колхозтуң малының одары — Сырлык. Мээ-Чыл деп чайлаглар.

Ол чингир ногаан серинн чайлагларда агаар-бойдус, ът-сиген кайгамчык. Өөк-Аксынче тавалгайлап бады барган делгем өзенниң артыы чартыында аалдар чайлыглаар хоналтарда 4 коган хой, бир коган ирт болгаш ът планынга дужаарыбиле семиртип турар 100 хире шары бар.

Ам ол коданнарда хойларның денгидези эки. Ылаңгыя Анзы Сарыгоолдун семиртип турары 500 ажыг ирттернің кайызының-даа кудуруун тудар болза, «азябес-ле-дир» деп сөглеп болур. Ол ышкаш хойжулар Калчанай, Нүрсат, Дагбалдай хүлээнген ажылынга аз-харыысалгалыг болуп турар. Олар хүнүң-не хойларны эртенги, кежээки серинннерде тайганың эки оъттуг мээстеринге одарладып, изий бергенде суггарып, дыттар хөлегезинге девээледип турар.

Редакцияга чагаалар

Негеттинип келген

Улуг-Хем районнуң «СЭКП-нии XX съездизи» колхозтуң төвү бойдус талазы-биле чараш чурумалдыг черде тургустунган. Ында сес чылдың школа-интернады, кижи эмнелгези, клуб болгаш чурттагланың хөй-хөй чаа бажыңнары чыл санында көвүдеп турар.

Колхозчулар боттарының бажыңнарын культурлуг, арыг-шевер тургузуп, колхозун күш-ажылы-биле байдып турарлар. Трактурист Т. Биче, тудугжу Д. Доктоопаа, колхозчу Думат Сагды ирей олар бажыңнарының иштин эргежок чугула эт-херекселдер-биле шимеп, бажың даштында ногаа шөлүнге янзы-бүрү ногааларны олуртуп ап, чимистиг үнүштерни болгаш янзы-бүрү ыяштарны садыгаш кыдыр тарып өстүрүп турарлар.

Мынчалза-даа суурнуң иниги арыг-шевер байдалында улуг четпестер бар. СЭКП обкомунун V пленумунуң докталын күүседир талазы-биле ажыл кончуг кошкак тургустунган. Чамдык чурттагла бажыңнарының тутkан шынары чавыс. 100 ажыг бажыңнарның крышазы, кладовказы чох. Ол бажыңнарны крышалап, кладовкалар дугайында айгырыгның күүсеттинмейн турар чылдагааны, колхозта тудуг материалдарының чедишпезинде. Суурга бо чылын 800 хире ыяшты тарып олуртkан. Оларның хөй хезин суггарылга, ажаалга чогундан каткылап калгылаан.

Колхоз конторазының чанында тарып олуртkан 40 хире ыяштарны ашкы, хойлар чип каапкан. Маңаа суурнуң кудумчу комитединиң даргалары Бичелдей, Комбу, Носиров оларның четпес ажылын демдеглевес аргажок. База колхоз баштаар черининң даргазы эш Лопсан-оол, парторг эш Биче-оол, көдээ Советтиң даргазы эш Хураганды олар суур чаагайжыдар талазы-биле чогуур хемчегларни албайн турары хомуданыгыр.

Суурну чаагайжыдар талазы-биле ында көдээ Советтиң 9-ку сессиязының үндүрген шиитпирин херек кырында боттандырары негеттинип келген.

Д. ШУЛУУ.

Багай ажылдыг магазин

Каа-Хем районнуң «Совет Тыва» колхозта магазинниң ажылы багай чоруп турар. Эрткен чылдың күстен эгелеп, бо чылдың бо үеге чедир магазинге 5 эргелекчилер солушкан. Амгы үеде оон эргелекчизи Салчак Биче-оол аъш-чем болгаш үлетпүр барааннары-биле чонну чедир хандырбайн турар. Июнь 1-ден эгелээш 10 ажыг хонукта магазин ажыттынмаан. Чүгле арага садыг ижер дээш келген, ажыл кылбас чалгааларга садыглаашкынны кылып турар.

Ырак чайлагаарда малчыннарның аъш-чем болгаш үлетпүр бараанналары үстүп турар. А садыгжы Биче-оол чүгле арагаларынга өйлешкен. Райпо баштаар чери көдээ черлерде туруп турар магазиннерниң ажылын хынап көрбейн турар. Оон түңнели бо үстүнде айыттынган магазин эргелекчизи Биче-ооллуң «ажыл-чорудулгазындан» көстүп турар. Бо аарыглыг чүүлдү сокпаткаш, чоннуң хереглелин чогуур өйүнде болгаш бүрүн долузу-биле хандырары чугула.

С. ДОНЗУМ.

Ээлдек эвес садыгжы

Чөөн-Хемчик райпозунуң Хорум-Дагда магазин эргелекчизинге эш В. Трояков ажылдаа-ла бир ай хире болган. Ол ажылдап келген хүнүнден эгелээш-ле хереглекчилерге каржы-доңгун болуп турар. База магазиннин дохтаамал ажылдаар шагы билдинмес. Чүгле тура четкенде ол магазинни ажыдар. Колхозчулар дагаа чуургалары эккеп садарга, чуурлуп каар, эргелекчи кижиге караажалыг чүве-дир дээш албас. Чамдык таварылгада хүлээп алгаш, бичии өртек-биле төлеп бээр. Назы-хары улгатkан кырганнар саржаг эккеп садарга, эртен алыр мен дээш, каш-даа хонукта чылзыш кээр.

Эш Трояковтуң ажылдап турарын райпо баштаар чери хынап көргеш, чогуур хемчегни көргүссе чогуур.

К. ОДАЙ-ДАМБА.

Тудугда хожудаашкын

Барыын-Хемчик районнуң «Барлык» совхозта тудуг ажылы оожум чоруп турар. Бо чылдың бүдүрүлге планын ёзугаар 100 өг-бүлелөр чурттаар бажыңнарны ажыглалга киирер тургаш, амга чедир ол планның 50 хуузун безин күүсетпээн. Оон ужурунда совхозтуң дирекция чери ажылчыннарны чурттаар бажыңнар-биле чедир хандырып шыдавайн турар.

Тудуг ажылында четпестерниң бир кол чылдагааны үүдел дизе, прораб эш А. Новиковтуң кошкак ажылдап турарында. Тудугжуларның ажылын эки организастап, башкарарын туржук, харын боду ажылын ээн каашкаш, Чадаанада аалынче ол чоруй баар таварылгалар бар.

Моон сонгаар совхозтуң дирекция чери тудуг ажылдарының темпизин дүргедип, тудуг планын күүседиринче кичээнгейни салыр ужурлуг.

К. МОНГУШ.

Садыг-биле хандырза чогуур

Таңды районнуң «Элегес» совхозунун № 4 сүт-бараан фермазы совхоз төвүнден 40 км ырак Чазы деп черде туруп турар. Бо фермада 20 хире кижи чурттап, ажылдап турар болгаш ферманың девискээрин долгандыр совхозтуң 10 ажыг малчыннары одарларда ажылдап турар. Мынчангаш, малчыннар ол фермага а

КНО-нуң чиңгине секретарыкга КНО-да совет төлээлекчиниң меделгели

НЬЮ-ЙОРК. (СЭТА). Нью-Йоркта туруп турар, ССРЭ-ниң даштыкы хереқтер министриниң оралакчызы В. В. Кузнецов КНО-нуң чиңгине секретары Хаммаршельдиге чораан болгаш Канаданың шериглерин Конгоже чорудар дугайында планнарның бар болуп турарынга холбаштыр ССРЭ-ниң чазаа болза ол хемчеглер дээрге хамаарышпас Конго Республикага удур империалистиг агрессияга холбаштыр Айыыл чок чорук Чөвүлелиниң шиитпирлеринге чөрүшкек болуп турар деп санап турар болгаш Конго Республикаже канада шериглерни чорударынга шиитпирлин-биле удурланып турар дээрзин ол аңаа меделгээн. КНО-нуң чиңгине секретары Айыыл чок чорук Чөвүлелиниң шиитпирлерин улуртулга болдургаш, шериг бөлүглежийшкиннериниң талазы-биле Бельгияның эвилелчилериниң шериглериндаа, шеригге хамаарышкан кижилери-дээ Конго Республикаже чоруттунмаан турзун дээш эргежок чугула хемчеглерни ап чорудар боор дээрзин Совет чазак манап турар.

Конгонуң премьер-министриниң меделгели

ПАРИЖ. (СЭТА). Франс Пресс агентилелиниң корреспондентизиниг Аккрадан дыңнадып турары болза, орук ара ында чеде берген, Конгонуң премьер-министри Патрис Лумумба болза Катанга можунуң айтырыын конго чазак боду шиитпирдээр деп меделгээн.

Айыыл чок чорук Чөвүлелиниң шиитпири амыдыралга боттандыртынмаан, чүге дизе, КНО-нуң чиңгине секретары Хаммаршельд болза Катангаже шериглерни киирер дугайында конго улустуң «дүрүм ёзугаар негелдезинден ойталаар соруглабиле бельги чазак-биле чугаалажыышкыннарны чорудуп», бистин хоойлу ёзугаар чазаавысты херекке албаан дээрзин Лумумба меделгээн. Оон-биле чергелештир «Чомбеге чөвүлекчилер кылдыр Катанга можуже бельги офицерлерни чорудар талазыбиле «чугаалажыышкыннарны Хаммаршельд чоруткан» дээш ону Лумумба буруудадып турар дээрзин корреспондент оон ынай айыткан.

«Конгонуң бүгү девискээринде, ылаңгыя Катангадан бельги шериглерни үндүреринге» дузалаар бис деп африк күрүнелерниң баштыцнары аазаан чүве дээрзин Лумумба база демделгээн.

Конго Республиканың чазааның шиитпири

ПАРИЖ. (СЭТА). Конгонуң информация министри А. Кашамура болза Леопольдвильдиң радиозун дамчыштыр чүве чугаалаан, августуң 4-те мынчаар меделгээн: Конго Республика Бельгияның талазындан кандыг-даа экономиктиг болгаш техниктиг дузаламчы алырындан ойталап турар.

«Амгы үеде мындыг байдал туруп турда Бельгияның тывысканы кандыг-даа хөй акша-хөренги дузаламчызы берзе, Конго ону хүлээп ап шыдавас. Конгонуң чазаа Конго Республика биле Бельгияның аразында найырал дугайында керээ бүтпейн барган дээрзин база катап меделгеп тур» деп министр чугаалаан.

Бельгияда конгочу өөреникчилерни бельги эрге-чагыргалар тудуп саададып турар болгаш оларны доп-дорзан Төрээн чуртунче чандырарын Кашамура негээн.

ПАРИЖ. (СЭТА). Франс Пресс агентилелиниң корреспондентизиниң Леопольдвильден медээзин ёзугаар алырга, Бельгияның Конгода алчини Жан Ван Ден Бошту чурттан үндүр шелүүр дугайында шиитпирни конго чазак хүлээп алган.

Допчу медээлер

✪ Чехословакияның Социалистиг Республиказынга бо чылдың июль айның төнчүзүнде 13 650 000 хамаатылар санаттынып турган. Оон цш тинде Чех областарда 9.658.000, а Словакияда —3.992.000 кижи бар болган. Прага найысылалда 997.500 кижи чурттап турар.

✪ ГДР-де Марокконуң чазак төлээлери чедип келген. Олар садыгга кылга болгаш төлевирлер талазыбиле дугуржулганы ийи чурттарның аразынга чарар дугайында чугаалажыышкыннарны ГДР-ниң чазаа-биле чорудар.

✪ Москваның К. С. Станиславский болгаш В. И. Немирович-Данченко аттыг хөгжүм театрының танцы бөлүү Будапештиде чоруп турар. Москваның од артистери Сегедалскиниң чакчыл болган театр фестивалынга киржирлер.

✪ Барыын Германияда өртек-үнениң улгадып турары-биле холбаштыр ажыл төлевирин улгаттырары дээш ажылчы чоннарның шимчээшкини үргүлчүлевишаан. Парлакчыларның Барыын Германияда профзвилели ындыг байдал-биле ажыл төлевирин 12 хуу улгаттырарын негеп турар.

✪ «Ядролуг чепсекти дүжүрери дээш шимчээшкиннин» Англияда удуртур черинің дыңнадып турары болза, ук организация ядролуг чепсекти эндере бүдүреринге болгаш англи черде америк ракета баазаларыга удурланганының демдээ кылдыр сентябрьның 3-те Эдинбургдан Лондонга чедир поход кылыр.

✪ Барыын Германияның девискээринде турар америк солдаттар ол черниң чурттакчы чонун ужур-дужок аажылап турарлар. Майнада-Франкфурт хоорайга үш америк солдат улус дажыглаар машинаның чолаачызынга халдааш, ону эттеп тургаш, үптеп алгаш барган. Лаутерекенге бөлүк солдаттар бир кырган ашакты угаанын ышкынгыже эттээн. Зембахта америк баазаның солдаттары ийи херээжен кижини күштеп дорамчылааннар

(СЭТА).

Копенгагенде хөлшыдыраа маргылдаазы

КОПЕНГАГЕН. (СЭТА). Нимцовичиге тураскааткан хөл-шыдыраа маргылдаазы ында эгелээн. Августуң 23-це чедир үргүлчүлээр ол маргылдаада Совет Эвилелиниң, Швецияның, Голландияның, Герман Демократтыг Республиканың болгаш Данияның шыдыраачылары киржип турар. Ол маргылдаада Совет Эвилелинден гроссмейстерлер Е. Геллер болгаш Т. Петросян киржип турар.

КОНГОГА УДУР КОЛОНИАЛДЫГ СҮЛЧЭЭ

ЛОНДОН. (СЭТА). СЭТА-ның корреспондентизи Н. Туркатенконуң дамчытканы болза: аныяк Конго Республикага удур делегей империализминиң сүлчээ кылып турарының дугайында чаа-чаа барымдаалар илереп турар.

Катангаңың чазак деп хоозун адаттынып алган «чазааның» бир министри Кимба баштаан «төлээлери» августуң 7-де Лондонда чеде берген. «Катанганың хамаарышпас чоруу дээш демиселге» Англияның деткимчезин дилээр дээш мээң төлээлерим мында чедип келген чүве деп Кимба шуут чугаалаан. Оон-биле кады КНО-га каржызы-биле кыжаныр, бир эвес КНО-нуң шериглерин Катангаже чорудар болза, оларга удурланыышкынны көргүскен турар деп Кимба чугаалаан. Англияның албан ёзуузуңуң дыңнадыгларындан алырга, ол «төлээлер» ында чалалга чокка чеде берген болзада, ук «төлээлерниң» Лондонга чеде бээринге чөпшээрелди берген чорук болза саттынган Чомбени Англияның талазындан ажыды-биле, черле ынчаш деткээни ол кылдыр, ындыг болганда Конгодан Катанганы колонизаторларның хооруп алырының ораладажыышкыны кылдыр ону көрбес черле аргажок.

КНО-нуң шериглерин Катангаже чорударын КНО-нуң чиңгине секретарының соксадып каанын англи буржуаз парлалга сеткил ханыышкыны-биле демделгевишаан, «Катанга республиканың» саттынакчы премьер-министриниң «Эргелерин хүлээп көрүн» негеп турар чүүлдер бижигилээн болгаш Катанганың Конго-биле «федерациязының» дугайында айтырыгны «шыңгыызы-биле чугаалажып көрүн» база негеп турар.

Чижээ, Конгода байдалдан үнериниң эң-не дээре аргазы болза, «федерация дугайында айтырыгны чугаалажып көрүп турар үеде холгаарлавазының бүрүн магадылалын берип тургаш КНО-нуң шериглериниң ёзу барымдаалаан отрядын Катангаже чорудар дугайында англи идея болур деп, консерваторларның «Дейли мейл» солуну ажыы-биле бижээн.

Консерваторларның өске бир «Дейли телеграф» солуну база ындыг байдалдыг бижип, Катангада «хамаарышпас эрге дээш үндезин африк чонның шимчээшкини» бар болуп турар деп бадыткап турар. Катангадан бельги шериглерни үндүр сывырар төлээде бодунуң шериглерин Конгонуң чазаанга дузалаары-биле чорудар дээн Гананың чазаның планыга ук солун чидии-биле удурланып турар.

«Дейли мейл» солуннуң корреспондентизиниң Леопольдвильден дыңнадыы бо талазы-биле көскү, оон бижээни: Катангада бельгилерниң аразында ажыдыбиле чүү болуп турарының дугайында чүвениң шыны улам-на тодаргай апар чыдар. Чомбе дээрге бельги үлетпүржүлериниң төлээ кижизи болгаш политиктиг чалчазы болуп турган болгаш турардаа дээрзин КНО-нуң хайгааракчылары билирлер. Чүгле империалистериниң деткимчези-биле Чомбе Каттышкан Нациялар Организациязынга удур үнүн көдүрүп, харын-даа аңаа кыжанырын диттикен. Үлетпүржүлериниң бүрүн контролюнуң адаанда турар бельги чазак болза Катанга дээрге хоойлу-дүрүмну барымдаалап турар Конгода кара чаңгыс можу болуп турар чүве ышкаш турушту ээлеп турар. Ынчаарга бельги шериглерни КНО-нуң шериглеривиле солаан турар ужурлуг дээрзининң талазы-биле айтырыгның дугайында Айыыл чок чорук Чөвүлели-биле бельги чазак чөпшээрежилгеге кирер ужурга таваржып келирге, аңаа КНО-нуң шериглери чеде бээри билек-ле Катангада бүгү чүүлдерни үредээш, оортан доп-дораан чоруптар бис деп бельги үлетпүржүлер кыжаны бергеннер. Бельги үлетпүржүлер боттарының байлаан холундан салбас дээш калчаалыг ораладажыышкыннарга Чомбени ажыглап турарлар дээрзи мырынай-ла тодаргай».

Конгонуң бүгү-ле можуларындан, оон иштинде Катангадан база бельги шериглерни доп-дораан үндүрерин «Дейли уоркер» солун негеп турар болгаш КНО-нуң шериглерин Катангаже чорудар дугайында шиитпирни колониалдыг күрүнелериниң ыйыышкыны-биле соксаткан КНО-нуң чиңгине секретарын чидии-биле шүгүмчүлеп турар. «Бельгилерниң, оларның чалчазы Чомбениң болгаш өскедээ бүгү колониалистерниң мурнунга Хаммаршельд ыядынчыыбиле дүжүп берген» деп солун бижээн. Саттынакчы Чомбениң КНО-нуң шиитпирин тоовайн баргаң ужуру чүдел дээрге, ол талазы-биле харыысалганы чүктээн кижилерниң ону ынчаар болдурарын күзээнинде болуп турар. Чүгле бельги шериглер Катангада бар болуп турары-биле Чомбе бодунуң орнунда олуруп турар-дыр. Ынчаарга бельги шериглериң ында туруп турар ужуру чүл дээрге, КНО-нуң шериглерин ынаар чорударындан Хаммаршельдиниң ойталаанында болуп турар. Мынчангаш Чомбе дээрге Хаммаршельдиниң деткии-биле Катангада олуруп турар болган-дыр. Конго улустуң эрге-ажыктарын барымдаалааш, бүгү-ле колония улустарның болгаш чоокта чаа хамаарышпас эргени чедип алган улустарның эрге-ажыктарын барымдаалааш, бүгү делегейге тайбыңның эрге-ажыктарын барымдаалааш, бо үеде Конгода тургустуна берген таарымча чок байдалды доп-дораан узуткаар болза чогуур.

* * *

ПАРИЖ. (СЭТА). Америк-бельги монополияларның Конгонуң Катанга деп можузунда саттынакчы чалчалары болза Чомбениң империалистерге саттынган «чазаан» улам идепкейлии-биле деткиир дугайында делегейниң империализминден чаннып дилеп турар. Ол саттынакчы «чазактың» сан министри дээр кижизи Кибве Нью-Йоркче бар чыда Бельгияга доктаагаш, барыын талакы күрүнелер оон бодун албан ёзугаар хүлээп көөрүн, база Айыыл чок чорук Чөвүлели ону деткиирин Чомбе күзеп турар дээрзин ыят чогу-биле меделгээн.

Катангада саттынакчылар кымнарның эрге-ажыктары дээш кызып-кылайып турарларыл дээрзин илергей-биле көргүзүп турар черле тодаргай миннишкинни аңаа Кибве кылган. Франс Пресс агентилелдиң дыңнадып турарындан алырга, Кибве дараазында чүүлду медеглээн:» «Хостуг делегейге сөөлгү арганы берип турар-дыр (монополияларның төлээзи Кибве империалистиг чурттарны ынчаар хостуг делегей деп адап турар.— Ред.), чүге дээрге бир эвес даарта Катанга Африканың коммунистерни тыртар чурттарының лагериниче шилчий бээр болза (Африканың хамаарышпас күрүнелерин ол ынчаар коммунистерни тыртар чурттар деп адап турар), ынчаарда Катанганы хостуг делегей ышкынар апаар».

* * *

ПАРИЖ. (СЭТА). Франс Пресс агентилелиниң корреспондентизиниң Брюссельден дыңнатканын ёзугаар алырга, бир америк санхөө бөлүүнүң төлээлекчизи кижи Чомбеже чагаа чоруткаш, 50 миллион доллар чээлиин аңаа бээрин саналдаан. Америк сан-хөөчү капиталистер Чомбени ындыг янзы садып ап турар-дырлар.

Редакторнуң оралакчызы
Д. О. БЕГЗИ.

ССРЭ-НИҢ УЛУС АЖЫЛ-АГЫЙЫН ХӨГЖҮДЕРИНИҢ КҮРҮНЕ ЧЭЭШКИНИ

(1957 чылда үндүргени)

1960 чылдың июль 24—27-де Москва хоорайга болуп эрткен өртээн дедир эгидип бээриниң 3-кү тиражын

НҮҮРТЭЭР ТАБЛИЦА

Өртээн дедир эгидип бээриниң тиражынга чээшкиниң разряд бүрүзүнде дараазында сериялардың бүгү-ле 50 облигациялар (№ 01-дең № 50 чедир) таварышканнар

Серияларның №№	Серияларның №№	Серияларның №№	Серияларның №№	Серияларның №№	Серияларның №№	Серияларның №№	Серияларның №№	Серияларның №№	Серияларның №№	Серияларның №№	Серияларның №№	Серияларның №№	Серияларның №№	Серияларның №№	Серияларның №№
220002	221198	222567	223732	225132	226341	227537	228641	229829	231011	232219	233491	234858	236206	237448	238794
220008	221201	222577	223735	225172	226342	227543	228646	229832	231019	232227	233496	234860	236210	237452	238799
220009	221205	222582	223754	225175	226360	227544	228658	229835	231020	232242	233502	234867	236223	237454	238810
220011	221224	222587	223755	225186	226364	227557	228661	229837	231025	232244	233508	234870	236252	237460	238819
220016	221227	222592	223776	225191	226369	227560	228662	229838	231027	232265	233511	234882	236255	237475	238830
220022	221230	222603	223800	225198	226372	227573	228666	229845	231037	232275	233516	234919	236259	237478	238839
220028	221235	222606	223806	225199	226378	227576	228696	229855	231040	232278	233525	234924	236266	237480	238848
220035	221236	222610	223809	225204	226398	227594	228705	229859	231042	232282	233534	234925	236278	237515	238854
220041	221245	222625	223828	225215	226422	227596	228706	229865	231067	232285	233536	234941	236289	237553	238855
220048	221260	222635	223830	225229	226451	227601	228712	229867	231078	232299	233538	234942	236303	237565	238878
220052	221277	222652	223842	225239	226453	227617	228719	229878	231107	232302	233549	234953	236312	237587	238889
220065	221286	222653	223855	225241	226457	227621	228722	229880	231109	232307	233566	234967	236317	237593	238911
220071	221291	222659	223868	225251	226460	227627	228731	229881	231111	232319	233579	234975	236318	237598	238929
220083	221298	222671	223885	225256	226463	227628	228733	229890	231121	232322	233601	235000	236323	237621	238956
220086	221300	222679	223903	225263	226475	227632	228738	229892	231133	232326	233605	235003	236330	237623	238967
220087	221301	222682	223904	225265	226478	227636	228741	229894	231146	232335	233624	235007	236340	237635	238977
220098	221313	222689	223906	225266	226493	227648	228743	229909	231151	232351	233641	235013	236381	237647	238978
220101	221321	222695	223919	225276	226531	227653	228748	229914	231161	232362	233656	235017	236386	237648	238990
220103	221341	222698	223925	225284	226534	227654	228762	229919	231162	232367	233658	235030	236391	237659	239003
220105	221342	222725	223939	225290	226542	227667	228771	229926	231163	232383	233668	235034	236393	237664	239008
220108	221344	222726	223960	225310	226544	227680	228774	229930	231171	232390	233687	235040	236394	237672	239034
220129	221353	222729	223978	225319	226545	227691	228778	229943	231177	232418	233688	235041	236422	237693	239040
220164	221384	222730	223999	225334	226546	227696	228784	229959	231179	232427	233690	235051	236444	237698	239066
220165	221385	222740	224002	225335	226547	227697	228789	229966	231183	232433	233691	235058	236445	237700	239084
220174	221386	222741	224022	225338	226552	227706	228790	229970	231185	232460	233696	235068	236449	237711	239085
220188	221390	222757	224023	225341	226557	227712	228797	229973	231218	232461	233705	235070	236466	237720	239090
220201	221404	222758	224024	225347	226559	227714	228841	229984	231234	232476	233720	235076	236469	237749	239099
220204	221416	222764	224029	225350	226561	227716	228853	229990	231243	232491	233723	235087	236476	237755	239106
220216	221418	222774	224037	225354	226577	227722	228866	229995	231248	232499	233726	235116	236480	237762	239109
220217	221459	222784	224049	225362	226593	227734	228868	230002	231249	232502	233728	235123	236481	237764	239110
220232	221467	222795	224050	225372	226596	227742	228871	230015	231268	232513	233758	235124	236482	237797	239119
220237	221470	222810	224053	225374	226606	227747	228878	230029	231272	232517	233762	235135	236488	237812	239121
220240	221475	222814	224057	225388	226629	227748	228908	230036	231278	232519	233763	235140	236490	237832	239129
220241	221481	222819	224059	225416	226634	227762	228944	230058	231282	232521	233774	235142	236506	237838	239135
220246	221483	222820	224062	225418	226637	227772	228951	230077	231307	232523	233777	235167	236507	237849	239146
220254	221491	222827	224086	225427	226640	227779	228955	230083	231311	232530	233786	235169	236532	237858	239147
220264	221501	222841	224090	225428	226676	227789	228972	230093	231321	232536	233787	235176	236549	237880	239149
220265	221518	222845	224091	225430	226683	227800	228986	230104	231352	232541	233797	235180	236555	237887	239150
220276	221529	222853	224094	225432	226695	227803	229009	230107	231355	232546	233804	235182	236569	237889	239152
220279	221530	222866	224095	225433	226700	227815	229022	230115	231357	232572	233805	235194	236578	237890	239155
220281	221548	222869	224096	225451	226701	227816	229023	230143	231362	232592	233811	235205	236592	237893	239177
220304	221576	222870	224102	225454	226719	227818	229031	230148	231365	232614	233817	235207	236601	237895	239179
220311	221579	222875	224108	225464	226720	227822	229033	230155	231369	232620	233830	235216	236611	237900	239186
220336	221581	222877	224114	225468	226728	227827	229044	230160	231370	232631	233845	235237	236621	237922	239193
220343	221591	222878	224124	225470	226733	227832	229048	230164	231381	232637	233849	235250	236622	237926	239198
220345	221602	222879	224127	225475	226743	227849	229049	230165	231382	232652	233856	235273	236629	237956	239221
220355	221608	222881	224131	225476	226752	227850	229051	230176	231388	232654	233863	235280	236646	237960	239226
220361	221611	222883	224140	225508	226760	227859	229075	230178	231402	232656	233869	235283	236655	237982	239238
220383	221630	222886	224146	225523	226763	227875	229082	230179	231403	232664	233888	235291	236660	237998	239253
220394	221632	222889	224152	225554	226789	227880	229089	230204	231405	232671	233891	235294	236661	238007	239280
220396	221634	222890	224161	225559	226795	227885	229095	230236	231410	232672	233898	235298	236662	238015	239292
220397	221642	222895	224162	225571	226796	227899	229103	230242	231416	232679	233904	235299	236664	238017	239296
220399	221665	222904	224177	225581	226797	227907	229105	230250	231417	232682	233920	235308	236679	238018	239297
220403	221672	222933	224185	225588	226802	227916	229109	230253	231427	232684	233947	235312	236717	238019	239301
220434	221686	222934	224205	225603	226806	227918	229117	230260	231430	232685	233953	235322	236722	238037	239302
220442	221694	222963	224220	225615	226808	227934	229124	230265	231434	232686	233974	235327	236725	238038	239307
220456	221695	222977	224229	225640	226811	227948	229130	230273	231444	232690	233977	235332	236736	238047	239327
220466	221696	223000	224232	225653	226824	227949	229136	230285	231467	232703	233981	235364	236737	238054	239337
220468	221704	223010	224234	225654	226843	227953	229142	230295	231468	232716	233998	235395	236738	238067	239338
220471	221706	223027	224236	225661	226845	227966	229143	230302	231481	232728	234022	235404	236741	238070	239346
220483	221712	223047	224238	225663	226846	227967	229144	230312	231493	232733	234057	235425	236748	238071	239359
220488	221713	223058	224241	225665	226853	227971	229148	230320	231506	232737	234066	235427	236757	238121	239365
220512	221718	223066	224245	225681	226866	227973	229150	230331	231517	232748	234071	235464	236768	238128	239366
220515	221723	223069	224246	225684	226881	227981	229154	230333	231526	232783	234077	235465	236776	238132	239369
220536	221738	223079	224251	225694	226903	227987	229162	230341	231527	232795	234081	235473	236779	238134	239378
220544	221741	223097	224252	225709	226909	227988	229181	230345	231541	232796	234085	235492	236782	238140	239382
220548	221779	223100	224261	225715	226911	227989	229185	230348	231569	232820	234106	235494	236785	238144	239384
220553	221787	223103	224269	225722	226912	227998	229191	230349	231577	232822	234117	235523	236786	238145	239388
220559	221798	223124	224277	225729	226922	228004	229194	230358	231579	232827	234123	235531	236796	238149	239396
220560	221803	223129	224280	225737	226929	228009	229204	230361	231584	232830	234149	235537	236801	238153	239401
220567	221814	223132	224285	225739	226935	228015	229207	230377	231586	232876	234160	235556	236805	238157	239405
220568	221823	223136	224292	225768	226939	228025	229209	230399	231588	232881	234162	235559	236806	238158	239411
220574	221829	223149	224293	225772	226953	228036	229220	230402	231596	232890	234170	235577	236810	238173	239425
220576	221832	223154	224294	225773	226966	228048	229223	230405	231609	232903	234190	235584	236819	238192	239431
220579	221834	223156	224304	225777	226970	228050	229235	230414	231618	232908	234200	235588	236844	238203	239437
220600	221836	223162	224313	225809	226978	228053	229240	230418	231620	232921	234201	235592	236856	238204	239439
220614	221841	223165	224333	225825	226981	228055	229242	230422	231631	232924	234228	235610	236859	238206	239446
220662	221856	223170	224339	225830	226982	228079	229262	230424	231658	232931	234229	235614	236865	238227	239447
220664	221858	223172	224358	225831	226992	228084	229268	230429	231666	232932	234230	235615	236877	238236	239457
220666	221872	223174	224360	225834	226994	228090	229271	230433	231678	232935	234263	235617	236882	238240	239461
220668	221905	223177	224368	225847	226997	228092	229280	230439	231681	232936	234277	235633	236883	238259	239470
220677	221913	223183	224382	225848	227005	228105	229282	230442	231690	232937	234295	235637	236888	238267	239483
220692	221916	223185	224416	225853	227027	228106	229290	230447	231698	232940	234297	235640	236894	238279	239492
220709	221917	223195	224438	225856	227039	228136	229292	230450	231707	232942	234298	235641	236898	238292	239503
220713	221931	223211	224445	225859	227041	228137	229295	230452	231713	232944	234310	235645	236908	238293	239507
220716	221935	223214	224453	225860	227043	228149	229297	230469	231718	232951	234314	235647	236916	238295	239513
220732	221940	223216	224462	225873	227045	228168	229301	230474	231725	232956	234315	235665	236919	238296	239515
220734	221953	223219	224472	225877	227047	228169	229310	230475	231726	232958	234316	235689	236925	238303	239532
220747	221957	223224	224479	225879	227053	228180	229316	230478	231731	232981	234325	235710	236937	238304	239536
220755	221961	223225	224492	225882	227056	228181	229339	230484	231742	232992	234338	235715	236942	238310	239541
220757	221963	223240	224493	225896	227066	228183	229348	230485	231743	232994	234341	235761	236954	238314	239550
220758	221972	223247	224517	225906	227067	228188	229353	230493	231748	233006	234342	235783	236966	238321	239570
220759	221976	223252	224525	225920	227070	228196	229371	230494	231758	233009	234343	235787	236981	238332	239607
220775	221987	223267	224545	225926	227071	228197	229384	230496	231768	233014	234352	235788	236988	238339	239627
220783	221993	223275	224562	225935	227082	228208	229386	230519	231780	233020	234353	235812	236996	238348	239635
220787	221995	223290	224566	225936	227085	228211	229388	230520	231784	233023	234356	235819	236999	238353	239637
220788	222010	223292	224576	225949	227088	228212	229390	230522	231788	233032	234359	235828	237012	238354	239641
220789	222018	223313	224577	225951	227089	228240	229399	230538	231794	233042	234365	235836	237029	238357	239645
220794	222019	223319	224582	225955	227090	228245	229404	230544	231796	233065	234366	235838	237031	238367	239654
220806	222022	223320	224586	225967	227112	228250	229407	230551	231797	233075	234394	235848	237033	238368	239658
220821	222041	223325	224588	225971	227124	228251	229424	230596	231810	233086	234398	235849	237037	238369	239659
220823	222044	223326	224601	225991	227129	228255	229429	230606	231821	233087	234400	235857	237062	238371	239664
220843	222046	223330	224609	225993	227133	228265	229434	230614	231828	233088	234409	235860	237064	238378	239673
220871	222079	223342	224613	226003	227140	228270	229438	230615	231840	233135	234432	235861	237076	238379	239691
220889	222083	223344	224630	226006	227159	228276	229448	230624	231875	233139	234438	235862	237078	238393	239694
220897	222084	223346	224679	226015	227162	228283	229450	230641	231876	233141	234477	235866	237079	238395	239700
220912	222107	223351	224681	226023	227182	228296	229470	230663	231882	233161	234484	235900	237085	238397	239706
220917	222128	223361	224690	226035	227203	228297	229472	230674	231883	233167	234492	235912	237094	238398	239708
220920	222138	223362	224715	226036	227207	228314	229478	230686	231891	233184	234496	235916	237095	238409	239726
220926	222161	223419	224718	226040	227219	228319	229479	230703	231899	233187	234508	235921	237097	238417	239734
220928	222165	223425	224728	226051	227236	228330	229486	230707	231917	233206	234535	235926	237141	238426	239736
220931	222203	223429	224746	226053	227237	228340	229495	230710	231919	233216	234546	235931	237146	238455	239744
220933	222206	223439	224753	226073	227241	228374	229508	230712	231922	233225	234552	235935	237151	238457	239751
220939	222219	223442	224776	226084	227248	228387	229512	230716	231932	233227	234560	235936	237170	238461	239765
220947	222221	223447	224782	226086	227250	228390	229513	230717	231936	233230	234574	235937	237187	238471	239766
220948	222256	223448	224789	226090	227253	228399	229519	230719	231949	233245	234577	235952	237199	238472